

m m

-

mmro^o

Sammelband

Vol. 201.

Danielis Crameri D.

Μηνολόγιον Hebraum,
ἑτα

MODUS REDU-
CENDI MENSES HE

braeos ad Romanos & usitatos,
cum Indice Festorum Hebraeorum,
quorum fit mentio in sacris.

Item

CALENDARIUM GENE-
rale vulgare & Romanum;

Cum Tabella

INTERVALLI ET CON-

currentium, Anni bisextilis, Literæ
Dominicalis, Aurei Numeri, Indiçtionis, Cy-
cli ☉ cum tempore Septuagesimæ, Pascha-
tos & Adventus, ab Anno 1605.
usq; ad A. C. 1645.

Additis

*Versiculis & Rythmis Veterum
de Tempore.*

Expressum Anno Christi 1611.



LECTORI.

*Semper ad unguiculos digitum si-
labile tempus*

*Mensures, nunquam tempus abi-
bit iners.*

*Crastina nondum hora est, reparari
hesterna talentis*

*Mille nequit: si vis vivere vive
hodiè.*

Daniel Cramerus D.



Tabel-

TABELLA REDUCENDI MENSES

Hebraeos ad Romanos & ultiratos.

| ROMANI | GERMANICI | HEBRÆI |
|---|--------------|-------------------------------------|
| 1. <i>Januarius.</i> | Jenner. | X. Tebeth. |
| 2. <i>Februarius.</i> | Hornling. | XI. Schebat b. |
| 3. <i>Martius.</i> | Mers. | XII. Adar. |
| 4. <i>Aprilis.</i> | Aprill. | I. Abib* seu |
| <p style="text-align: center;">(Nisan initiū Novi anni. Exod. 13. v. 4.</p> <p style="text-align: center;">* Hic Mensis initium sumebat à Novilunio quod proxime antecedebar vel seq. Equin. verum.</p> | | |
| 5. <i>Majus.</i> | Mey. | II. Iiar. Ziph. |
| 6. <i>Junius.</i> | Brachmon. | III. Sivan. |
| 7. <i>Julius.</i> | Hewmon. | IV. Thamuz. |
| 8. <i>Augustus.</i> | Augstmonat. | V. Ab. |
| 9. <i>Septemb.</i> | Herbstmonat. | VI. Elul. |
| 10. <i>October.</i> | Weinmon. | VII. Thischri. |
| <p style="text-align: center;">(Seu Et banim antiquitus initium Anni in Rebus Civilibus. Exod. 23. v. 16.</p> | | |
| 11. <i>Novem-ber</i> | Wintermonat. | VIII. Mar- (Cheschvan, olim Bul. |
| 12. <i>December.</i> | Christmonat. | IX. Cisleu. |
| 13. <i>Embolim:</i> | Einkömting. | XII. Veadar. |

Embolimæum (Veadar) subungebant Hebræi ultimo mensi Adar, secundo & quarto Anno, ac si dicas etiam Adar, qui oritur ob differentiam motus ad motum ☉ annuum.

Notandum. Reduci Menses Hebræorum ad Romanos non præcisè, sed ἐν πλατεί. Abib enim nonnunquam in Martium, nonnunquam in Aprilem incidit: & Tischi partim Septembri partim Octobri respondet, & sic consequenter. Cur autem Reductio præcise fieri nequeat, varias ostendit rationes Hospinianus de Origin, Festor.

INDEX FERIARUM

Judaicarum secundum Menses & Dies, quarum fit mentio in sacris.

FERIÆ Judaicæ differunt, quod quædam sint auctoritate divina institutæ, quædam ab hominibus tantum inventæ.

Feriæ divinitus institutæ, sunt:

Sabbatum diarium est Dies quæq; septima cujusq; Hebdomade.

Sabbatum Septenne, est Annus quisque septimus, quo nec serebant nec metebant.

Sabbatum septem sabbatorum septennium, est annus lubileus, qui erat annus quinquagesimus. Nam septies septem Anni, faciunt Annos quadr.iginta novem, quorum Annus sequens jubileus est. Lev. 25. v. 8.

Neomenia lat. Novilunium, est cujusq; Mensis

Mensis quem à Nova Luna auspicabantur, Dies pri-
mus, sacrificiis colendus, Num. 28. vers. 11.

Festa Mensis Abib sunt:

Pascha, cujus profectum erat segregatio Agni, 10. Die,
M. Abib. Exod. 12. vers. 3.

Festi ipsius initium fiebat 14. Die ejusdem Mensis.

Solemnitas Azymorum sumebat initium 15. Die e-
jusdem Mensis, Levit. 23. v. 6.

In Palæstina statim post Pascha Messias capta fuit
hordeacea, unde & a Spicis hic Mensis nomen habet.

Festum Mensis Ziph:

Peregrinantibus, Absentibus, & Contaminatis licebat
festum Paschæ celebrare mense sequenti Ziph. Num.
9. ver. 11.

Festum Mensis Sivan.

Pentecoste Hebr. Schesvoth, Festum Hebdomadarum,
quod post septimam Hebdomadam ab antecedente
festo fuit celebrandum: & fuit dies quinquagesimus
à festo Azymorum. Levit. 23. ver. 16. incidens in si-
nem mensis Ziph. & initium mensis Sivan.

Hoc idem festum nominatur & Festum Primitivo-
rum, eo quod offerrentur in hoc festo Primitiæ tri-
ticæ, quia circa Pentecosten in Palæstina absoluta
fuit messis triticæ. Exod. 34. v. 22.

Festa Mensis Thischri sunt:

Festum Tubarum, Buccina & Clangoris,
quod colebatur 1. Die Mensis Septimi seu Thischri.
Levit. 23. ver. 24.

Festum Expiationis, quod precipitur celebrari, 10. Die ejusdem Mensis, Levit. 16. vers. 29.

Festum Tabernaculorum, quod celebrandum erat 15. ejusdem mensis. Levit. 23. vers. 39. Quod & dicebant Festum Palmarum seu Salicum, seu Circumgestationis Ramorum, de quo vide Harmon. Osiand. libro 3. cap. 36.

Appendix hujus festi erat Festum Æzereth collectionis seu Retentionis, de quo Num. 29. vers. 35. Et incidebat in 22. Diem hujus mensis.

Cum hoc Mense omnes labores colligendi fruges serotinas & serendi, in arvis finiebantur.

Festa Mensis Marchesvan.

Ieroboam impius proprio & temerario ausu rejecit festum prioris mensis in hunc mensem sine DEI mandato. 1. Reg. 12. vers. 32. alioquin nulla erant festa hujus mensis legitima.

FERIÆ AB HOMI-

NIBUS inventæ,

sunt hæ:

Zach.

Zach. 8. vers. 19. fit mentio Jejuniorum, quæ colue-
runt in Captivitate Babylonica, Mense quarto,
quinto, septimo & Decimo, qualia erant:

1. Jejunium Occupatæ urbis Jerusalem,
per Nabuchodonosor, die 9. Mens. Thamuz.

2. Jejunium desolatæ urbis, celebratum
D. 9. M. Ab.

3. Jejunium Godaliæ relictæ in Judæa, &
insidiosè interfecti celebratum, D. 3. Mens. Thischri.

4. Jejunium Obsessionis Jerusalem, ce-
lebratum Die 3. Mens. Tebeth.

His accesserunt Dies Purim seu sortium, quod Ha-
man sorte lusisset de capitibus Iudaorum, & cele-
brati sunt, DD. 14. & 15. Mens. Adar.

Item Solennitas Epularum Esther 13. D. Ejusdem
M. Esth. 9. v. 18.

Jejunium fractarum Tabularum Legis, non si-
ne superstitione celebratum, Die 17. Mens. Thamuz.

Festum ἑὺλοφίας Comportationis ligno-
rum, cujus meminit Iosephus lib. 2. de Bello Ind.
cap. 17. & est celebratum in Mense Ab: itidem non
sine superstitione.

Festum Encæniorum seu Consecrationis
& Renovationis Templi à Iuda Macchabeo institutum. 1. Macc. 4. ver. 59. quod celebrari cœpit 25. D. Men. Cisleu.

Dies triumphus, quem duxit Simon Asmonæus, 1. Macc. 13. ver. 51. annuatim celebratus, 23. Die M. Iar.

Sed hæ omnes Ferie humanitus institutæ, & per Zachariam partim abrogatæ partim ad tempus usque Christi toleratæ, & nunc tandem cum toto Iudaismo penitus sublata, quod rationem Cultus divini nunquam habuerint, testes sunt Esaias c. 29. ver. 13. Zacharias cap. 7. v. 5. Christus Matth. 15. v. 8.

Cætera de Festis etiam Recentiorum Judæorum, vide apud Eberum, Itemq; Anthonium Margaritam, Judæum conversum, Lectorem Hebræorum in Academia Lipsensi, de Judaismo Germanicè edito annò 1544.

Tantum de Festis Judæorum.



CALEN-



CALENDARI-
UM GENERALE VUL-
gare & Romanum.

REGULÆ

DE REDUCTIONE CA-
lendarii Juliani & Gre-
goriani.

Dies Calendarii Juliani reducuntur ad
dies Gregoriani, additione 10. E. g.
18. April. veteris incidit in 28. Novi.
Dies Calendarii Gregoriani reducun-
tur ad dies Juliani, subtractione 10.
E. g. 2. April. Novi incidit in 23. Mart.
Veteris.

Januarius habet dies **XXXI.**

Luna verò habet

| | | |
|------|---------------------------------|--------------------|
| 1 a | Circumcisio Domini | KAL. Jan. |
| 2 b | Octava S. Stephani | 4. Non. Ian. |
| 3 c | Octava S. Johannis | 3. Non. Ian. |
| 4 d | Octava Innocentium | 2. Prid. Non. |
| 5 e | Telephori Papa | Non Ian. |
| 6 f | Epiphania Domini | 8. Id. Ian. |
| 7 g | Cleti Martyris | 7. Id. Ian. |
| 8 a | Erhardi Episcopi | 6. Id. Ian. |
| 9 b | Martia virginis | 5. Id. Ian. |
| 10 c | Pauli primi Eremitæ | 4. Id. Ian. |
| 11 d | Sol in Aquaria | 3. Id. Ian. |
| 12 e | Satyrii & Acadii | 2. Prid. Idus. |
| 13 f | Hilarii Episc. & Confess. | Idibus Ian. |
| 14 g | Felicis Presbyteri | 19. Cal. Feb. |
| 15 a | Mauri Abbatis | 18. Cal. Feb. |
| 16 b | Marcelli Papæ | 17. Cal. Feb. |
| 17 c | Antonii Abbatis | 16. Cal. Feb. |
| 18 d | Prisca virginis | 15. Cal. Feb. |
| 19 e | Maria & Marthæ | 14. Cal. Feb. |
| 20 f | Fabiani & Sebastiani | 13. Cal. Feb. |
| 21 g | Agnæ virginis | 12. Cal. Feb. |
| 22 a | Vincentii martyris | 11. Cal. Feb. |
| 23 b | Emerentiana virginis | 10. Cal. Feb. |
| 24 c | Timothei disc. Pauli | 9. Cal. Feb. |
| 25 d | Conversio Pauli | 8. Cal. Feb. |
| 26 e | Polycarpi martyris | 7. Cal. Feb. |
| 27 f | Johannis Chrysofomi | 6. Cal. Feb. |
| 28 g | Caroli & Vernheri | 5. Cal. Feb. |
| 29 a | Valerii Episcopi | 4. Cal. Feb. |
| 30 b | Adelgundis virginis | 3. Cal. Feb. |
| 31 c | Vergilii Episcopi | 2. Prid. Kal. Feb. |

Februa.

Februarius habet dies **XXVIII.**

Luna verò habet **XXIX.**

| | | |
|-------|----------------------------|--------------------|
| 1 d | Brigidæ virginis | Kal. Febr. |
| 2 e | Purificatio Mariæ | 4) Non Febr. |
| 3 f | Blasii Episc. & Martyris | 3) |
| 4 g | Veronicæ virginis | 2. Prid. Non. Fe. |
| 5 a | Agathæ virginis | Nonæ |
| 6 b | Dorotheæ virginis | 8) |
| 7 c | Richardi Regis | 7) |
| 8 d | Syri Episcopi | 6) Id Febr. |
| 9 e | Apolon. Solin pifa. | 5) |
| 10 f | Scholasticæ & Guilhelma | 4) |
| 11 g | Euphrasiæ virginis | 3) |
| 12 a | Eulaliæ virginis | 2. Prid. Id. Febr. |
| 13 b | Castoris Presbyt. | Idus. |
| 14 c | Valentini Episc. & Mart. | 16) |
| 15 d | Fauftini Martyris | 15) |
| 16 e | Julianæ Martyris | 14) |
| 17 f | Polycronii Episcopi | 13) |
| 18 g | Constantiæ & Concord. | 12) |
| 19 a | Gabini & Susanna | 11) |
| 20 b | Eucharri Episcopi | 10) Cal. Mart. |
| 21 c | Hilarii Papæ | 9) |
| 22 d. | Cathedra Petri | 8) |
| 23 e | Locus Bisextil. | 7) |
| 24 f | Matthiæ Apost. | 6) |
| 25 g | Serapionis & Papiæ | 5) |
| 26 a | Nestoris Episcopi | 4) |
| 27 b | Juliani Martyris | 3) |
| 28 c | Romani Abbat. | 2. Prid. Kal. Mar. |

Martius

Martius habet dies **XXXI.**

Luna verò habet **XXX**

| | | | |
|----|-------------------------------|----|---|
| 1 | d Albani Episcopi | | Kalend. Mart. |
| 2 | e Simplicii Episcopi | 6 | } Non Mart. |
| 3 | f Kunigundus Imperatr. | 5 | |
| 4 | g Adriani martyris | 4 | |
| 5 | a Fati martyris | 3 | } 2. Prid. Non Mar. |
| 6 | b Fridolini confess. | 2 | |
| 7 | c Thomæ de Aquino. | | Nonæ. |
| 8 | d Philemonis Diaconi | 8 | } Id. Mart. |
| 9 | e Quadraginta milit. | 7 | |
| 10 | f Alexandri & Caii | 6 | |
| 11 | g Guniberti Episcopi | 5 | |
| 12 | a Greg. p. Solis Aris. | 4 | } 2. Prid. Id Mart. |
| 13 | b Æquinoctium vernale. | 3 | |
| 14 | c Zachariæ Papæ | | Idus. |
| 15 | d Longini militis | 17 | } Dies Æquinoctii tempore Ambr. Cal. April. |
| 16 | e Cyriaci Diaconi | 16 | |
| 17 | f Gertrudis Virginis | 15 | |
| 18 | g Alexandri Episcopi | 14 | |
| 19 | a Joseph nutrit. Domini | 13 | |
| 20 | b Huberti Episcopi | 12 | |
| 21 | c Benedicti Abbatis | 11 | |
| 22 | d Pauli Episcopi | 10 | |
| 23 | e Theodorici martyris | 9 | |
| 24 | f Pignenii Episcopi | 8 | |
| 25 | g Annunciatio Mariæ | 7 | |
| 26 | a Castoli martyris | 6 | |
| 27 | b Resurrectio Domini | 5 | |
| 28 | c Prisci & Malchi | 4 | |
| 29 | d Eustachii martyris | 3 | |
| 30 | e Quirini Tribuni | | 2. Prid. Kal. Ap. |
| 31 | f Guidonis Abbatis | | |

Aprilis

Aprilis habet dies **XXX.**

Luna verò habet **XXIX.**

| | | | |
|----|---|-----------------------------------|---|
| 1 | a | Conversio Mariæ Magd. | Kalen. |
| 2 | a | Theodosiæ virginis. | 4 |
| 3 | b | Mariæ Egyptiacæ | 3 } Non April. |
| 4 | c | Ambrosii Episcopi | 2 } Prid. non. |
| 5 | d | Vincentii prædicat. | Nonæ. |
| 6 | e | Diogenis martyris | 8 } 7 } 6 } Id April. |
| 7 | f | Cœlestini Papæ | 7 } 6 } 5 } 4 } 3 } 2 } Prid. Id Apri. |
| 8 | a | Apollonii Martyris | 6 } 5 } 4 } 3 } 2 } Prid. Id Apri. |
| 9 | a | Dioscori Abbatis | 5 } 4 } 3 } 2 } Prid. Id Apri. |
| 10 | b | Ezechiels Prophetæ | 4 } 3 } 2 } Prid. Id Apri. |
| 11 | c | Solia Tauro | 3 } 2 } Prid. Id Apri. |
| 12 | d | Julii Papæ | 2 } Prid. Id Apri. |
| 13 | e | Euphemie Virginis | Idibus. |
| 14 | f | Tiburtii & Valeriani | 18 } 17 } 16 } 15 } 14 } 13 } 12 } Cal. Maii. |
| 15 | g | Olympiadis martyris | 17 } 16 } 15 } 14 } 13 } 12 } Cal. Maii. |
| 16 | a | Petri Diaconi | 16 } 15 } 14 } 13 } 12 } Cal. Maii. |
| 17 | b | Rudolphi Episcopi | 15 } 14 } 13 } 12 } Cal. Maii. |
| 18 | c | Inubini Episcopi | 14 } 13 } 12 } Cal. Maii. |
| 19 | d | Hermogenis martyris | 13 } 12 } Cal. Maii. |
| 20 | e | Supplicii & Sevuliani | 12 } 11 } Cal. Maii. |
| 21 | f | Simeonis martyris | 11 } 10 } Cal. Maii. |
| 22 | g | Caii Papæ | 10 } 9 } Cal. Maii. |
| 23 | a | Georgii milit. & mart. | 9 } 8 } Cal. Maii. |
| 24 | b | Alberti Episcopi Pragen. | 8 } 7 } Cal. Maii. |
| 25 | c | Marci Evangelistæ | 7 } 6 } Cal. Maii. |
| 26 | d | Cleti Papæ | 6 } 5 } Cal. Maii. |
| 27 | e | Anastasi Papæ | 5 } 4 } Cal. Maii. |
| 28 | f | Vitalis Martyris | 4 } 3 } Cal. Maii. |
| 29 | g | Petri de Mediolano | 3 } 2 } Prid. Cal. Maii. |
| 30 | a | Mariani martyris | 2 } Prid. Cal. Maii. |

Majus

Majus habet dies **XXXI.**

Luna vero habet **XXX**

| | Kalend. |
|-----------------------------------|---------------------|
| 1 b Philippi & Jacob | 6 |
| 2 c Athanasii Episcopi | 5 |
| 3 d Inventio S. Crucis | 4 Non. Maii. |
| 4 e Lanceæ coronæ & clau. | 3 |
| 5 f Gothardi Episcopi | 2 Prid. Non. Maii. |
| 6 g Ioannis ante portā Latinā | Non. |
| 7 a Domicillæ virginis | 8 |
| 8 b Stanislai Episcopi | 7 |
| 9 c Gregorii Theologi | 6 |
| 10 d Gordiani & Epimachi | 5 Idus Maii. |
| 11 e Mamerti Episcopi | 4 |
| 12 f Pancratii Sol in gem. | 3 |
| 13 g Servatii & Gangolſi | 2 Prid. Id. Maii. |
| 14 a Sanctus Iob | Idus. |
| 15 b Isidori martyris | 17 |
| 16 c Peregrini Episcopi | 16 |
| 17 d Torperi martyris | 15 |
| 18 e Diascori & Erici R. Sueciæ | 14 |
| 19 f Potentianæ virginis | 13 |
| 20 g Bernardini confefs. | 12 |
| 21 a Valentis Episcopi | 11 |
| 22 b Helene regine | 10 Cal. Iunii. |
| 23 c Desiderii Episcopi | 9 |
| 24 d Domitiani & Rogatiani | 8 |
| 25 e Vrbani Papa | 7 |
| 26 f Bedæ Presbyteri | 6 |
| 27 g Luciani Presbyteri | 5 |
| 28 a Gulielmi ducis Aquit. | 4 |
| 29 b Maximi Episcopi | 3 |
| 30 c VVigandi | 2 Prid. Cal. Iunii. |
| 31 d Petronella virginis | |

Junius

Junius habet dies **XXX.**
 Lunā verò habet **XXIX.**

| | |
|--------------------------------------|--------------------|
| 1 e Nicomedis mart. | Kalend. |
| 2 f Marcellini & Petri | 4 |
| 3 g Erasmi martyris | 3 Non. Iun. |
| 4 a Carini martyris | 2. prid. Non. Iun. |
| 5 b Bonifacii Episcopi | Non. |
| 6 c Benigni Bresbyteri | 8 |
| 7 d Lucian. Epi. & mart. | 7 |
| 8 e Medardi Episcopi | 6 Id. Iun. |
| 9 f Primi & Feliciani | 5 |
| 10 g Onofrii Eremitæ | 4 |
| 11 a Barnabæ Apostoli | 3 |
| 12 b Basilidis, Cyrini, Nabo. | 2. prid. Id. Iun. |
| 13 c Sol in Cænero | Idus. |
| 14 d Solstitium æstivale | 18 |
| 15 e Viti & Modesti martyris | 17 |
| 16 f Aureliani Episcopi | 16 |
| 17 g Paulæ virginis | 15 |
| 18 a Marci & Marcelli | 14 |
| 19 b Gervasii & Prothasii | 13 |
| 20 c Reginae virginis | 12 |
| 21 d Albani Episcopi | 11 |
| 22 e Decem millium mart. | 10 Cal. Iulii. |
| 23 f Pauli Episcopi | 9 |
| 24 g Nativitas Iohannis Bapt. | 8 |
| 25 a Gallicani & Elégii | 7 |
| 26 b Iohannis & Pauli | 6 |
| 27 c Septem dormientium | 5 |
| 28 d Leonis Papa | 4 |
| 29 e Petri & Pauli Apof. | 3 |
| 30 f Commemoratio Pauli | 2. prid. Cal. Iul. |

Julius

Julius seu Quintil. habet d. **XXXI.**

Luna vero habet **XXX.**

| | | |
|----|-----------------------------------|---------------------|
| 1 | g Theobaldi Episcopi | Kalend. |
| 2 | a Vifianio Maria | 6 |
| 3 | b Translatio S. Thomæ | 5 |
| 4 | c Vdalrici Episcopi | 4 |
| 5 | d Zoæ martyris | 3 |
| 6 | e Sanctus Guero | 2. Prid. Non. Iulii |
| 7 | f VVilibaldi Episcopi | Non. |
| 8 | g Kyliani & sociorum ejus. | 8 |
| 9 | a Cyrilli Episcopi | 7 |
| 10 | b Septē fratrum filiorū S. Feli. | 6 |
| 11 | c Translatio S. Benedicti | 5 |
| 12 | d Henrici Cæsaris | 4 |
| 13 | e Margarita | 3 |
| 14 | f Bonaventuræ Doctoris | 2. Prid. Id. Iulii. |
| 15 | g Solia Lœa. Divif. Apoft. | Idus |
| 16 | a Eustachii & VValteri | 17 |
| 17 | b Alexii confessoris | 16 |
| 18 | c Arnolfi & Materni | 15 |
| 19 | d Justæ & Ruffinæ | 14 |
| 20 | e Josephi Justi | 13 |
| 21 | f Arbagafti Epi. Argentinens. | 12 |
| 22 | g Maria Magdalena | 11 |
| 23 | a Apollinaris martyris | 10 |
| 24 | b Christiana virg. | 9 |
| 25 | c Jacobi Apoftoli | 8 |
| 26 | d Anna mat. Mariæ | 7 |
| 27 | e Simeonis Bartholdi | 6 |
| 28 | f Pentaleonis mar. | 5 |
| 29 | g Beatricis & Marthæ | 4 |
| 30 | a Abdonis & Sennis | 3 |
| 31 | b Germani Episcopi | 2. Prid. Cal. Au. |

Augu^z

August. olim Sextil. habet d. **XXXI.**

Luna vero habet **XXX.**

| | Kalend. |
|----------------------------------|--------------------|
| 1 e Vincla Petri | 4 |
| 2 d Stephani Papæ | 3 |
| 3 e Inventio S. Stephani | Non. Aug. |
| 4 f Tertulliani | 2. Prid. Non. Aug. |
| 5 g Ofivaldi Regis | Non. |
| 6 a Sixti Papæ & mart. | 8 |
| 7 b Aphræ Martyris | 7 |
| 8 c Cyriaci & socii ejus | 6 |
| 9 d Romani militis | 5 |
| 10 e Laurentii martyris | Id. August. |
| 11 f Tiburtii & Susannæ | 4 |
| 12 g Claræ virginis & V Vipartiz | 3 |
| 13 a Hippoliti & soc. ejus | Prid. Id. August. |
| 14 b Eusebii conf. Sol in virg. | Idus. |
| 15 c Assumptio Mariæ | 19 |
| 16 b Rocchi confessoris | 18 |
| 17 e Verenæ imperatric. | 17 |
| 18 f Agapiti Episcopi | 16 |
| 19 g Sebaldi & Ludovici | 15 |
| 20 a Bernhards abbatis | 14 |
| 21 b Anastasii martyris | 13 |
| 22 c Timothei & Symphoriani | 12 |
| 23 d Zachei Episcopi | 11 |
| 24 e Bartholomæi Apostoli | Cal. Sep. |
| 25 f Ludovici Regis | 10 |
| 26 g Severini martyris | 9 |
| 27 a Rufi & Gebhardi | 8 |
| 28 b Augustini Episcopi | 7 |
| 29 c Decollat. Johannis | 6 |
| 30 b Felicis & Adaucti | 5 |
| 31 e Paulini Episcopi | 4 |
| | 3 |
| | 2. Prid. Cal. Sep. |

b Septem.

September habet dies **XXX.**

Luna vero habet **XXIX.**

| | | |
|----|-------------------------------------|--------------------|
| 1 | f Agidii abbatis | Kalend. |
| 2 | g Emerici ducis | 4) Non. Sep. |
| 3 | a Manfueti Episcopi | 3) |
| 4 | b Serapiaz virginis | 2. Prid. Non. Sep. |
| 5 | c Marcelli martyris | Non. |
| 6 | d Victorini martyris | 8) |
| 7 | e Reginae virginis | 7) |
| 8 | f Nativitatis S. Mariae | 6) Id. Sep. |
| 9 | g Gorgonii martyris | 5) |
| 10 | a Sosthenis & Victoris | 4) |
| 11 | b Prothi & Hyacinthi | 3) |
| 12 | c Syri & Eventii | 2. prid. Id. Sept. |
| 13 | d Materni Episcopi | Idus. |
| 14 | e Exaltatio S. Crucis | 18) |
| 15 | f Sol in libr. Equi. Autumn. | 17) |
| 16 | g Euphemiae virginis | 16) |
| 17 | a Lamberti Episcopi | 15) |
| 18 | b Richardis Imperatricis | 14) |
| 19 | c Januarii Episcopi | 13) |
| 20 | d Faustae virginis | 12) Cal. Octob. |
| 21 | e Matth. Apoll. & Evang. | 11) |
| 22 | f Mauricii & sociorum ejus | 10) |
| 23 | g Zofii diaconi | 9) |
| 24 | a Ruperti Episcopi | 8) |
| 25 | b Cleophae discip. Domini | 7) |
| 26 | c Cypriani & Justini | 6) |
| 27 | d Cosmae & Damiani | 5) |
| 28 | e VVenceslai Regis Boh. | 4) |
| 29 | f Michaelis Archangeli | 3) |
| 30 | g Hierony. & Othonis | 2. prid. Cal. Oct. |

Octob.

October habet dies **XXXI.**

Luna verò habet **XXX.**

| | Kalend. |
|---|---------------------|
| 1 a Remigii Episcopi | 6 |
| 2 b Leodegarii Episcopi | 5 |
| 3 c Ludovici Episcopi | 4 Non. Octob. |
| 4 d Francisci confessoris | 3 |
| 5 e Placidi & Eutychii | 2 Prid. Non. Octob. |
| 6 f Fidei virginis Eschylli | Non. |
| 7 g Sergii & Bacchi | 8 |
| 8 a Pelagia peccatrice | 7 |
| 9 b Dionysii & sociorum ejus | 6 |
| 10 c Gersonis & sociorum ejus | 5 Id. Octob. |
| 11 d Vedasti & Eustachii | 4 |
| 12 e Maximiliani martyris | 3 |
| 13 f Burchardi & Colomanni | 2 Prid. Id. Octob. |
| 14 a Calixti papæ | Idus. |
| 15 a Aurelia. Sol in scorpe. | 17 |
| 16 b Galli abbatis | 16 |
| 17 c Lucivæ Romanæ | 15 |
| 18 d Lucæ Evangelistæ | 14 |
| 19 e Ptolomæi & Lucii | 13 |
| 20 f Maximi & Vvendelini | 12 |
| 21 g Vndecim millium vlr. | 11 |
| 22 a Severi Episcopi | 10 Cal. Novemb. |
| 23 b Severini Episcopi | 9 |
| 24 c Radegundis reginæ | 8 |
| 25 d Crispin. & Crispiniani | 7 |
| 26 e Amandi. Pelagiæ virginis | 6 |
| 27 f Sabina, Crescentiæ | 5 |
| 28 g Simonis & Judæ Apost. | 4 |
| 29 a Narcissi Episcopi | 3 |
| 30 b Marcelli militis | 2 Prid. Cal. Nov. |
| 31 c Quintini & VVolfgangi | |

b 2 **Novem.**

November habet dies **XXX.**

Luna verò habet **XXIX.**

| | | |
|------|------------------------------|--------------------|
| 1 d | Omnium sanctorum | Kalend. |
| 2 e | Omnium animarum | 4 |
| 3 f | Huberti Episcopi | 3 Non. Nov. |
| 4 g | Amantii Episcopi | 2. Prid. Non. Nov. |
| 5 a | Malachie Episcopi | Nonæ. |
| 6 b | Leonardi confes. | 8 |
| 7 c | Florentii Episcopi argent. | 7 |
| 8 d | Quatuor coronatorum | 6 |
| 9 e | Theodori martyris | 5 Id. Nov. |
| 10 f | Martini Lutheri | 4 |
| 11 g | Martini Episcopi | 3 |
| 12 a | Benedictæ virginis | 2. Prid. Id. Nov. |
| 13 b | Bricci Sol in Sagis. | Idibus. |
| 14 c | Serapidis martyris | 18 |
| 15 d | Eugenii Episcopi | 17 |
| 16 e | Othmari & Emundi | 16 |
| 17 f | Amandi Episcopi | 15 |
| 18 g | Estii militis & martyris | 14 |
| 19 a | Elisabeth. Landgravia | 13 |
| 20 b | Pontiani papæ | 12 |
| 21 c | Presentat. Mariæ | 11 Cal. Dec. |
| 22 d | Ceciliæ virginis | 10 |
| 23 e | Clementis papæ | 9 |
| 24 f | Chryfogoni martyris | 8 |
| 25 g | Catharinæ virginis | 7 |
| 26 a | Conrad. Epi. Constan. | 6 |
| 27 b | Agricolæ & Vitalis | 5 |
| 28 c | Pipini & Mansueti | 4 |
| 29 d | Saturnini & Chriftanti | 3 |
| 30 e | Andræ Apostoli | 2. Prid. Cal. Dec. |

Decem.

December habet dies **XXXL**

Luna vero habet **XXX.**

| | Kalend. |
|----------------------------------|----------------------|
| 1 f Elegii Episcopi | 4) |
| 2 g Iuviniana virginis | 3) Non. Decemb. |
| 3 a Athla virginis | 2. Prid. Non. Dec. |
| 4 b Barbaræ virginis | Nonæ. |
| 5 c Crispina virginis | 8) |
| 6 d Nicolai Episcopi | 7) |
| 7 e Agathonis martyris | 6) |
| 8 f Conceptio Mariæ | 5) Id. Dec. |
| 9 g Joachim | 4) |
| 10 a Abundi diaconi | 3) |
| 11 b Damasi papæ | 2. Prid. Id. Decemb. |
| 12 c Epimachi & Alexandri | Idus. |
| 13 d Luciæ. Sol in cæncr. | 19) |
| 14 e Solfinium Hyemale | 18) |
| 15 f Valeriani Episcopi | 17) |
| 16 g Ananiæ Azariæ Misael. | 16) |
| 17 a Adelheidis Imperatricis | 15) |
| 18 b Bunibaldi abbatis | 14) |
| 19 c Nemesii martyris | 13) |
| 20 d Amonis & Zenonis | 12) Cal. Aug. |
| 21 e Thomæ Apostol. | 11) |
| 22 f Chironis martyris | 10) |
| 23 g Dagoberti Regis | 9) |
| 24 a Gregorii presbyteri | 8) |
| 25 b Nativitas Domini | 7) |
| 26 c Stephani protomart. | 6) |
| 27 d Johannis Evangelist. | 5) |
| 28 e Puerorum innocentium | 4) |
| 29 f Thomæ cantv. | 3) |
| 30 g David Rex | 2. Prid. Kal. Jan. |
| 31 a Sylvestri papæ | |

b 3

Sequi.

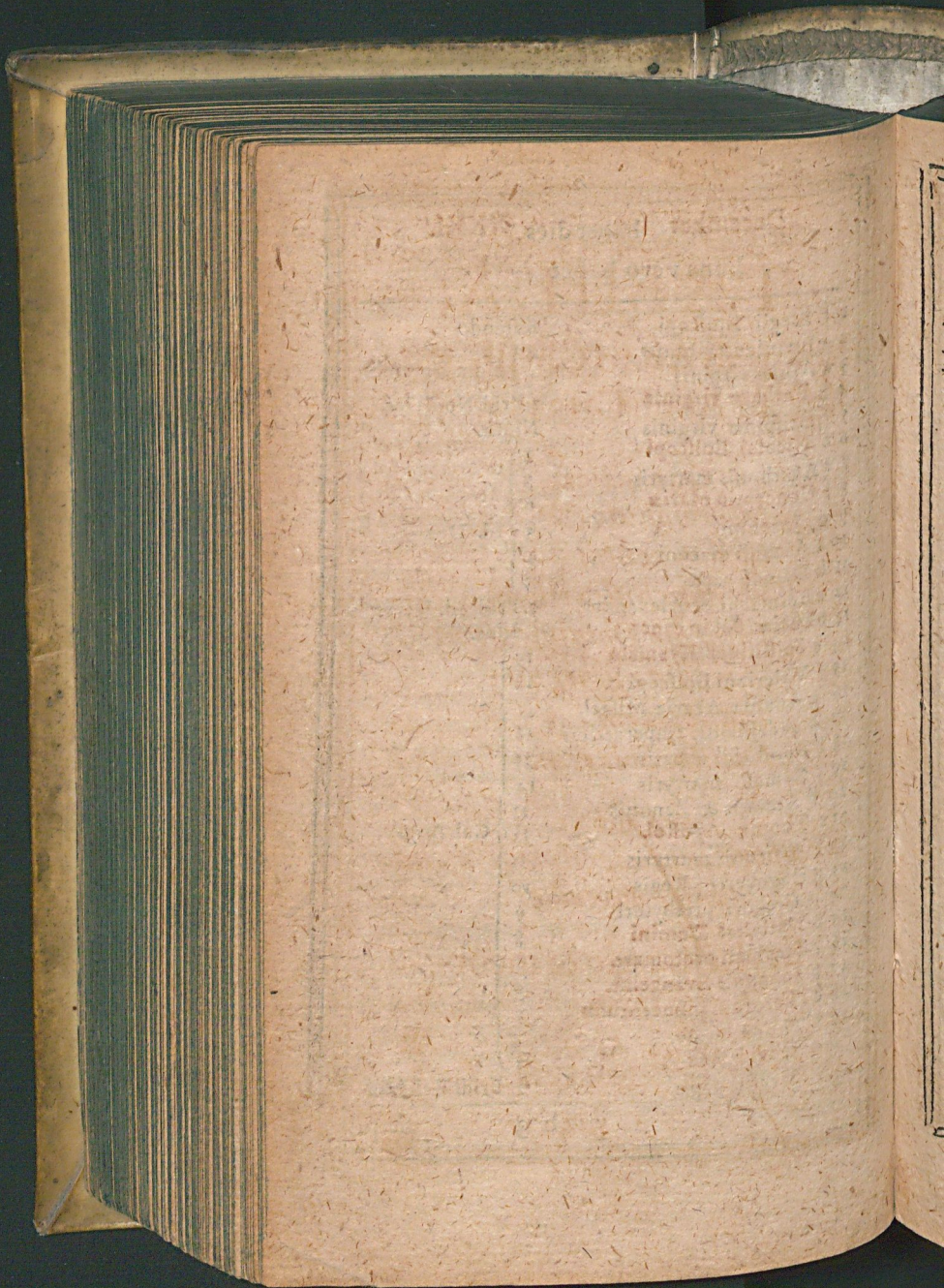

Sequitur

TABULA,

Durans ab Anno Christi 1604.
Usq; ad Annū CHRISTI 1640.

Quæ indicat,
Intervallum &
Concurrentes :
Annum Bissextilem;
Literam Dominicalem;
Aureum numerum;
Indictionem,
Cyclum Solarem:

Cum
Tempore Septuagesimæ, Pascha-
tos & Adventus :

Stylo Juliano & incor-
rupto.



| ANNO CHRISTI. | Bisextilis. | Litera Domin. | Aureus Numerus. | Indictio Romana. | Cyclus Solaris. | Intervallum beb: di. | Concurrentes. di. |
|------------------|-------------|---------------|-----------------|------------------|-----------------|-------------------------|----------------------|
| 1604. | A | G | 9. | II. | 17. | 8. | 0. |
| 1605. | | F | 10. | III. | 18. | 6. | 5. |
| 1606. | | E | 11. | IV. | 19. | 9. | 4. |
| 1607. | | D | 12. | V. | 20. | 7. | 3. |
| 1608. | C. | B | 13. | VI. | 21. | 6. | 2. |
| 1609. | | A | 14. | VII. | 22. | 9. | 0. |
| 1610. | | G | 15. | VIII. | 23. | 7. | 6. |
| 1611. | | F | 16. | IX. | 24. | 5. | 5. |
| 1612. | E | D | 17. | X. | 25. | 8. | 4. |
| 1613. | | C | 18. | XI. | 26. | 7. | 2. |
| 1614. | | B | 19. | XII. | 27. | 10. | 1. |
| 1615. | | A | 1. | XIII. | 28. | 8. | 0. |
| 1616. | G | F | 2. | XIV. | 1. | 6. | 6. |
| 1617. | | E | 3. | XV. | 2. | 9. | 4. |
| 1618. | | D | 4. | I. | 3. | 7. | 3. |
| 1619. | | C | 5. | II. | 4. | 6. | 2. |
| 1620. | B | A | 6. | III. | 5. | 9. | 1. |
| 1621. | | G | 7. | IV. | 6. | 6. | 6. |

Anno



| | | | |
|-----------------------|-------------------------|--------------|----------------|
| AN- NO Christi. | SEPTV. AGESI- MA. | PA- SCHA. | ADVEN- TUS. |
|-----------------------|-------------------------|--------------|----------------|

| | | | |
|-------|--------------|--------------|-------------|
| 1604. | 5. Februar. | 8. Aprilis. | 2. Decemb. |
| 1605. | 27. Ianua. | 31. Mart. | 1. Decemb. |
| 1606. | 16. Februar. | 20. April. | 30. Novemb. |
| 1607. | 1. Februar. | 5. April. | 29. Novemb. |
| 1608. | 24. Ianua. | 27. Mar. | 27. Novemb. |
| 1609. | 12. Februa. | 16. April. | 3. Decemb. |
| 1610. | 4. Februa. | 8. April. | 2. Decemb. |
| 1611. | 20. Ianua. | 24. Mar. | 1. Decemb. |
| 1612. | 9. Februa. | 12. April. | 29. Novemb. |
| 1613. | 31. Ianua. | 4. April. | 28. Novemb. |
| 1614. | 20. Februa. | 24. April. | 27. Novemb. |
| 1615. | 5. Februar. | 9. April. | 3. Decemb. |
| 1616. | 28. Ianuar. | 31. Mart. | 1. Decemb. |
| 1617. | 16. Februa. | 20. Aprilis. | 30. Novemb. |
| 1618. | 1. Februar. | 5. April. | 29. Novemb. |
| 1619. | 24. Ianua. | 28. Mar. | 28. Novemb. |
| 1620. | 13. Februa. | 16. April. | 3. Decemb. |
| 1621. | 28. Ianua. | 1. April. | 2. Decemb. |

| | | | | | | | |
|-------|---|---|-----|-------|-----|-----|----|
| 1622. | | F | 8. | V. | 7. | 9. | 5. |
| 1623. | | E | 9. | VI. | 8. | 8. | 4. |
| 1624. | D | C | 10. | VII. | 9. | 6. | 3. |
| 1625. | | B | 11. | VIII. | 10. | 9. | 1. |
| 1626. | | A | 12. | IX. | 11. | 8. | 0. |
| 1627. | | G | 13. | X. | 12. | 5. | 6. |
| 1628. | F | E | 14. | XI. | 13. | 8. | 5. |
| 1629. | | D | 15. | XII. | 14. | 7. | 3. |
| 1630. | | C | 16. | XIII. | 15. | 6. | 2. |
| 1631. | | B | 17. | XIV. | 16. | 8. | 1. |
| 1632. | A | G | 18. | XV. | 17. | 7. | 0. |
| 1633. | | F | 19. | I. | 18. | 9. | 5. |
| 1334. | | E | 1. | II. | 19. | 7. | 4. |
| 1635. | | D | 2. | III. | 20. | 6. | 3. |
| 1636. | C | B | 3. | IV. | 21. | 9. | 2. |
| 1637. | | A | 4. | V. | 22. | 8. | 0. |
| 1638. | | G | 5. | VI. | 23. | 5. | 6. |
| 1639. | | F | 6. | VII. | 24. | 8. | 5. |
| 1640. | E | D | 7. | VIII. | 25. | 7. | 4. |
| 1641. | | C | 8. | IX. | 26. | 10. | 2. |
| 1642. | | B | 9. | X. | 27. | 8. | 1. |
| 1643. | | A | 10. | XI. | 28. | 7. | 0. |
| 1644. | G | F | 11. | XII. | 1. | 9. | 6. |
| 1645. | | E | 12. | XIII. | 2. | 7. | 4. |
| 1646. | | D | 13. | XIV. | 3. | 6. | 3. |
| 1647. | | C | 14. | XV. | 4. | 9. | 2. |
| 1648. | B | A | 15. | I. | 5. | 7. | 1. |
| 1649. | | G | 16. | II. | 6. | 5. | 6. |
| 1650. | | F | 17. | III. | 7. | 8. | 5. |

| | | | |
|-------|--------------|------------|-------------|
| 1622. | 17. Februar. | 21. April. | 1. Decemb. |
| 1623. | 9. Februar. | 13. April. | 30. Novemb. |
| 1624. | 25. Ian. | 28. Mart. | 28. Novemb. |
| 1625. | 13. Februar. | 17. April. | 27. Novemb. |
| 1626. | 5. Februar. | 9. April. | 3. Decemb. |
| 1627. | 21. Ian. | 25. Mar. | 2. Decemb. |
| 1628. | 10. Februar. | 13. April. | 30. Novemb. |
| 1629. | 1. Februar. | 5. April. | 29. Novemb. |
| 1630. | 24. Ianuar. | 28. Mar. | 28. Novemb. |
| 1631. | 6. Februar. | 10. April. | 27. Novemb. |
| 1632. | 29. Ianuar. | 1. April. | 2. Decemb. |
| 1633. | 17. Februar. | 21. April. | 1. Decemb. |
| 1634. | 2. Februar. | 6. April. | 30. Novemb. |
| 1635. | 25. Ianuar. | 29. Mart. | 29. Novemb. |
| 1636. | 14. Februar. | 17. April. | 27. Novemb. |
| 1637. | 5. Februar. | 9. April. | 3. Decemb. |
| 1638. | 21. Ianuar. | 25. Mart. | 2. Decemb. |
| 1639. | 10. Februar. | 14. April. | 1. Decemb. |
| 1640. | 2. Februar. | 5. April. | 29. Novemb. |
| 1641. | 21. Februar. | 25. April. | 28. Novemb. |
| 1642. | 6. Februar. | 10. April. | 27. Novemb. |
| 1643. | 29. Febr. | 2. April. | 3. Decemb. |
| 1644. | 18. Febr. | 21. April. | 1. Decemb. |
| 1645. | 2. Febr. | 6. April. | 30. Novemb. |
| 1646. | 25. Ian. | 29. Mart. | 29. Novemb. |
| 1647. | 14. Febr. | 18. April. | 28. Novemb. |
| 1648. | 30. Ian. | 2. April. | 3. Decemb. |
| 1649. | 21. Ian. | 25. Mart. | 2. Decemb. |
| 1650. | 10. Febr. | 14. April. | 1. Decemb. |

VER-

*VERSICULI ET RHYTHMI
veterum de Tempore.*

Cisio Ianus vetus.

JANUARIUS.

Cisio, Ianus, Epi sibi vendicat, Oc, Feli,
Marc, An.

Prisca, Fab, Ang, Vincenti, Paulus, nobi-
le lumen.

FEBRUARIUS.

Brig, Burg, Basil, Ag, Dor, Febru, Ap,
Scholastica, Valent.

Juli conjunge, tunc, Petrum, Matthi-
am inde.

MARTIUS.

Martius Adria, Per, decoratur, Grego-
rio, Cyt,

Gertrud, Alba, bene juncta Maria ge-
nitrice.

APRILIS.

April in Ambrosiis festis ovat atque
Tiburti,

Et Valer sancti iq; Georg, Marciq;
vitalis.

MAIUS.

Philip, Crux, Flor, Goth, Johan, Latin,
Epi, Ne, Ser & soph,

Majus

Majus in hac ferie, tenet Urban in pe-
de, Cris, Can.

IVNIVS.

Nic, Marcelle boni dat Iun, Primi, Ba,
Cirini,

Vitiq;, Mar, Protus, Al, sancti Iohan Io,
Dor, Le, Pe, Paul.

IVLIVS.

Iul, Vifit, Huldreich, Oc, Bil, Chili, Fra,
bene, Margar, Apost, Al,

Arnolphus, Prax, Mag, Ap, Chris, Iaco-
biq;, Sin, Abdon.

AUGVSTVS.

Pe, Steph, Steph, Protus, Six, Don, Cyr,
Ro, Lau, Tibur, Hip, Eus.

Sumptio Agapiti, Timo, Bartholo, Ruff,
Aug, Col, Aucti.

SEPTEMBER.

Ægidium Sep habet, Nat, Gorgon, Pro-
tiq;, Crux, Nic,

Euph, Lambertiq;, Mat, Mauricius &
Da, VVenc, Mich, Hier.

OCTOBER.

Remiq;, Franciscus, Marcus, Di, Ger,
Artiq;, Calix,

Galli,



Galli, Lucas, vel Vnd, Se, Seve, Crispini,
Simonis, Quin.

NOVEMBER.

Omne, Novembre, Leon, Qua, Theo,
Martin, Britiiq;
Posthæc, Elifa, Ce, Cle, Cris, Catharina,
Sat, And.

DECEMBER.

December, Barba, Nicolaus & Alma
Lucia,
Sanctus ab inde Thomas, modo Nat,
Steph, Io, Pu, Thomæ Syl.

CISIO JANUS ALITER

à Philippo Melantbone redditus.

JANVARIVS.

Cisio Ianus EPIphaniis dic dona Ma-
gorum,
Vincit ovans Agne, nova PAulum lu-
mina vertunt.

FEBRVARIVS.

Et PVRgata parens ad templum ducit
Jesum
Sede doces sacra cum PEtro Matthia
gentes.

MAR-

MARTIVS.

Evocat ad studium puerile Gregorius
agmen,

Æterni patris gnatum *MARIÆ* tenet
alius.

APRILIS.

Præfulis Ambrosii laudes imitare sa-
cerdos,

Et pellant equites *GEORGI* more
Tyrannos.

MAIVS.

Læta *CRUCIS* Helene reperit pia cura
trophæa,

Vinea cùm floret plebs *Vrbanum* ce-
lebrabit,

JVNIVS.

Ardua solis equos trahis ad fastigia
Vite,

Agni monstrat onus sed *BAPTISTES* tibi
Petre.

JVLIVS.

Jam *MARIÆ* sobolem *BAPTISTA* salutat in
alvo,

Adficit Herodes nece *JACOBUM* Zebe-
dæum.

AVGV.



AVGVSTVS.

VINcula post PETri patitur LAVren-
tius ignes,
Impie Mœche dadas meretrici colla
JOHannis.

SEPTEMBER.

Ægidius celebrat Mariæ virginis ortū,
Quo combusta die Solymorum mœ-
nia narrant.

OCTOBER.

Christe tuas leges Celtis DIONysius
adfert,
Scriptis LVca tuis fruimur, docuit Si-
mo Persas.

NOVEMBER.

Pannonius docuit Gallorum MARTius
oras:
Fertilis ELIZabeth cantat Duringia
laudes.

DECEMBER.

Post casti sacra NIColei longissima
nox est,
Fausta dies celebrat tibi CHRistum
virgine natum.

DE



DE PROPRIETATIBUS

Duodecim Mensium.

JANUARIUS.

POcula læta pius amat & convivia Janus:
Mirtatur sanguis: Lactuca, cicercla, serenda,
Nasturci & semen, vitis vetus ablaqueanda:
Lunaq; decrefcens bona ligna fabrilia cædit.

FEBRUARIUS.

FEbruus ad febres aptus, stomacho nocet æ-
gro,
Cephalicam patefac. Gaudentq; propagine
vites:
Fac sepes: statuas oliveta, rosaria sparge:
Confete tunc canabum, lentem, atq; trime-
stria cuncta.

MARTIUS.

MArtius humorum genitor, motorq; dolo-
rum:
Morbus apes vexat: culturam postulat hortus:
Puranda vites; purgandaq; prata: boves tunc
Compara equas maribus subdas, cinerato no-
vellas.

c

APRI-

Si tibi aquæ defunt, quære illas arte modoq̃;
Inferè pyra, citrum, tunc pascua flamma per-
urat.

SEPTEMBER.

Seprember fructus maturos carpit, & uvas,
Colligit, & mustum: morbos gravat & plu-
vias (fert

Tunc vitia satio: formandaq̃; prata novella,
Pisa, seras, sisanum, farrago, lupina, papaver,

OCTOBER.

Vina dat October, volucres fugat, hordea li-
num,

Triticeam & palmam sere, & ablaqueanda no-
vella:

Pomaque conserves, cole præmia, compara a-
venam,

Atque alimenta quibus opus est tibi tempore
Brumæ.

NOVEMBER.

Quæris habere focos, ignesque nivose No-
vember,

Prata nova instruis, seris allia, ponis olivam
Castaneam, & triticum seris: est generatio o-
vina:

Glans legitur: faber & cedit durantia ligna.

DECEMBER.

Vultque focum assiduum genialis habere
December,

Tum piger & pernas: sine cura Bacch⁹ amicat:
Frumenti satio est: lactuca ferenda: ridicas
Et palos facias: corbos quoq; condit Echinus.

De duodecim signis Zodiaci.

Sunt Aries, Taurus, Gemini, Cancer, Leo,
Virgo,
Libraque, Scorpius, Arcitenens, Caper, Am-
phora, Pisces.

De qualitate signorum.

AR. Li. De vena bene fundunt, Vrna, Sagitta:
Can. Vir. Scorp. media; Piscis quoq; Care-
ra prava.

De qualitate signorum aliter:

ARIES.

Nil capiti noceas cum Luna Ducem gregis
intrat,
Non tangas aures, sed balnea tutius intres,
Nec cephalam minuas, nec barbam radere de-
bes.

TAVRVS.

ARbor plantetur, cum Tauro Luna tenetur.
Non minuas, non ædifices, nec semina
spargas.
Et Medicus caveat cum ferro tangere collum.

GEMINI.

BRachia non minuas cum lustrat Luna ge-
mellos

Ungui-

Unguibus & manibus cum ferro cura negetur.
Nunquam portabis à promisso petitem.

CANCER.

Pectus, pulmo, jecur, in cancro non minuan-
tur.

Somnia falsa vides, fit & utilis emptio rerum,
Potio sumatur, securus perge viator.

LEO.

Cor gravat & stomachum cum cernit Luna
Leonem,

Non vestes facias, non ad convivia vadas.
Et nil ore vomas, nec tunc medicamina sumas.

VIRGO.

Lunam virgo tenens uxorem ducere noli.
Viscera cum costis caveas tractare cruorē.
Semen detur agro dubites intrare carinam.

LIBRA.

Libra tenens Lunam nemo genitalia tangat.
Aut renes, nates: nec iter tunc carpere de-
bet.

Extremam partem Libræ cum Luna tenebit,

SCORPIUS.

Scorpius augmentat morbos in parte pu-
denda,

Vulnera non cures, caveas ascendere naves.
Et si carpis iter timeas de morte ruinam.

SAGITTARIUS.

Luna nocet femori, per partes mota Sagittæ,
c 3 Ungues

Ungues atq; crines poteris præscindere tutò.
De vena minuas & balnea tutius intres.

CAPRICORNUS.

CApra nocet genibus ipsam cum Luna tenebit.

Intret aquam nauta, citius curabitur æger.
Fundamenta ruunt, modicum tunc durat idipsum.

AQUARIUS.

VNgere crura cavo cum Luna videbit aquosum.

Inferre tunc plantas, excelsas erige turres.
Et si carpis iter tunc tardius ad loca transi.

PISCES.

Piscis habens Lunam noli curare Podagram.
Tutus iter carpis, sit potio sumpra salubris,
Arvum debet emi, sponsæ sponsus sociari.

Quantitas Anni Dierum CCCLXV.

L. X. V. tria C, quicumque annus tenet in se.

Aliter.

L. X. V. tria C, sex horas continet Annus,
Hæ bisextilem dant quarto quolibet Anno.

De Anno Bisextili & Die S. Matthie.

Bisextum sextæ Martis tenuere Calendæ,
Posteriore die celebrantur festa Mathiæ.
Math, Math. dicatur, sed festum non variatur.

Quan-

*Quantitas Anni secundum Festa im-
mobilia.*

SEX sunt ad Puri, bis sex sunt usque Philippi.
Ad Jacobum toridem, Novem sunt ad Mi-
chaëlem:

Sex ad Martini, sed ad Natalia Christi,
Adde dies octo, totus complebitur Annus.

De Duodecim Mensibus.

POcula Janus amat; sed Februus a geo cla-
mat;

Martius arva fodit, sed Aprilis florida prodit:
Flos & fons nemorum sunt Majo fomes amo-
rum;

Dat Junius fœna; Julio refecatur avena:

Augustus spicas; September colligit uvas:

Seminat October; spoliat virgulta November:

Quærit habere cibum porcum mactando De-
cember.

De Appellatione Lunationum.

LUna suū nomen, sumit de Mense sequenti:
In quo completur Mensi Lunatio detur.

Qualitas quatuor partium Anni.

Æstas sicca, calens: Autumnus siccus & al-
gens,

Friger & humet hyems, calidum Ver sed sicut
humens.

De quatuor partibus Anni.

DAt Clemens hyemem, dat Petrus ver Ca-
thedratus,
Æstuat Urbanus, autumnat Symphorianus,
Aliter.

ANnū discerne per partes, suntq; quaternæ:
Ver Petro detur, æstas exinde sequetur,
Hanc tenet Urbanus, Autumnum Bartholo-
mæus.

Festum Clementis caput est Hyemis orientis.
Item.

MArtius à medio. Ver ducit: Junius æstum:
Autumnum September habet: Brumamq;
December.
Item Ovid.

POma dat Autumnus, formosa est mensibus
æstas,
Ver præbet flores, igne levatur hyems.
Item.

VEr, æstas, autumnus, hyems sunt quatuor
unum,
Quæ si membra simul junxeris, annus erunt.
De numero dierum Mensum.

IAn. Mar. Mai. Iul. August. Oc. Dec. Deca ter
simul unum:
Ter deca dant reliqui, sed Februus octo vi-
ginti.

Ali-

Aliter.

APril, ter denos, Iun, Septemberque, No-
vember,

Uno plus reliqui, viginti Februus octo,
At si bissextus fuerit superadditur unus.

Vel sic,

Iunius, Aprilis, Septemque, Novemque, tri-
ginta.

Plus uno reliqui, viginti Februus octo:
Ni sit bissextus, nam tunc superadditur unus.

Aliter.

TEr denos September habet, totidemque
November,

Junius, Aprilis. Reliquis superadditur unus:

Sic nisi bissextus videnos Februus octo,

Prima dies Mensis cuiusque est dicta Calēda.

De Nonis & Idibus.

MAr, Ma, Iul, Oc, senas reliquis dato bis duo
Nonas.

Octo tenet Idus mensis generaliter omnis.

Aliud.

SEx Nonas Majus, October, Julius & Mars,

Quatuor at reliqui, tenet Idus quilibet octo.

Inde dies alios omnes dic esse Calendas,

Quas retro numerans discas à mense sequenti.

De Coloribus Lune.

Pallida Luna pluit, rubicunda fiat, alba serenat.

De Festo Purificationis.

Festo Hypapante, Sole micante,
Major erit nix Quàm fuit antè.

De Æquinoctiis & Solsticiis.

L Ambert, Gregorii, nox est æquata diei:
Vitus, Lucia, dant duo Solstiria.

*Pascha cadit semper inter 21. D. Mart.
& 25. April.*

PAScha nec undenas Aprilis ante Calendas,
Nec post septenas Maii valet esse Calendas.

De Martio.

MArtius in campos atrum producit astra-
trum:
Sed nondum prarum vaccis facit esse paratū.

De Diebus Canicularibus.

Margaris os canis est, caudam Laurentius ad-
dit.

De Die Simonis Iudæ.

SImonis Judæ non debes currere nudè:
Tunc bonus est ignis, cum pender stiria
tignis.

De Die Pauli.

CLara dies Pauli bona tempora denotat
anni,

Si fuerint nebulae, pereunt animalia peste,
Si fuerint venti designant prælia genti,
Si nix aut pluvia, delignat tempora cara.

Præce-

Præceptum Oeconomicum.

Lucia dimidiat lichnos, Antonius ignem
Dividit, at medium vult Purificatio pa-
blum.

Fejunia quatuor temporum Anni.

Post Crux, post Cineres, post Spiritus, atque
Luciæ :

Sit tibi in angaria quarta sequens Feria.

Dominica intra Esto mihi & Pascha.

Invoca, Remi, Oculi, Læ, Iudica, Do, Refur-
rexi.

*Dictum Christi Matth. 16. ver. 3. De
constitutione aëris.*

NOcte rubens cœlum, cras indicat esse se-
renum,
Atq; rubens manè, tempus signat pluviale.

Mensum observatio in phlebotomia.

Hi sunt tres menses, Majus, September, A-
prilis,
In quibus eminuas, ut longo tempore vivas.

Item de Phlebotomia.

MArtini, Blasii, Philippi, Bartholomæi,
His festis minuas ut longo tempore vi-
vas.

Marcelli Papæ, Sylvestri vincula Petri,
Venam qui pandit non credo quod diu vivit.

Obser-

Observatio Lune in Phlebotomia.

LUna crescente minuas Iuvenis crapulente,
Sed decrefcente, minuas juvenis macilete,
Luna vetus veteres, Iuvenes nova Luna re-
quirit.

Item.

Postquam diem quintum post vicefimum
quoque quintum
Venæ parcatur quia corpus debilitatur.

*Observatio partium Anni in Phle-
botomia.*

Ver, Æstas, dextras, Autumnus, Hyemsq; fi-
nistras,
Percutiunt venas tollunt de corpore pœnas.

Regimen in Phlebotomia.

PRima dies venæ tibi fit moderatio cœnæ,
Altera læta dies, tertia tota quies.
Ipse dies quartus omnes fragiles facit artus,
Inde dies quintus virtutes colligit intus.
Balnea sexta peti sed septima vult spaciari.
Hebdomada plena requiescit sic tibi vena.

De quatuor plagis Mundi.

GLoria dic Osten/ vobiscum fit tibi Westen/
Sib Wasser Sïden/ Evangelium tibi Nor-
den.

De 4. ventis Cardinalibus.

Vespere missus adest Zephyrus, volat Eurus
ab ortu.

In me-

In medio est Auster, Boreas bacchatur ab Ar-
cto.

Item de ventis.

Esto roga in talis, si ventus sit Borealis.

Ut ferrum Magnes, sic Cæcias attrahit im-
bres.

Item.

Rarò cedit ventus, nisi cum pluvia violentus.

De Mensibus hybernis.

Mensis, quando habet R, noli comedere can-
cer.

De Nubibus.

Clarior est solito, post maxima Nubila Phœ-
bus.

Item

Non stillant omnes, quas cernis in aëre nubes.

De Nive.

Sub nive quod latitat, dum nix perit omne vi-
detur.

De figura Mundi.

Orbis ut orbita volvitur incita turbine
miro,

Ut rota volvitur, indeq; pingitur, ut rota
Mundi:

Irritus

Irritus est rarus, instabilis status est, status ejus:
It, redit, ut Mare, deniq; nunc malè, cras sibi
pejus.

Procrastinatio.

Permultum cras cras, semper consumitur
ætas.

Transit ut unda fluens, tempus & hora
ruens.





Cum Gratia & Privilegio
Elect. Saxon.



VVITTEBERGAE,
Typis Meisnerianis, Sumpti-
bus Pauli Helvichij
Bibliop.

ANNO M. DC. XL









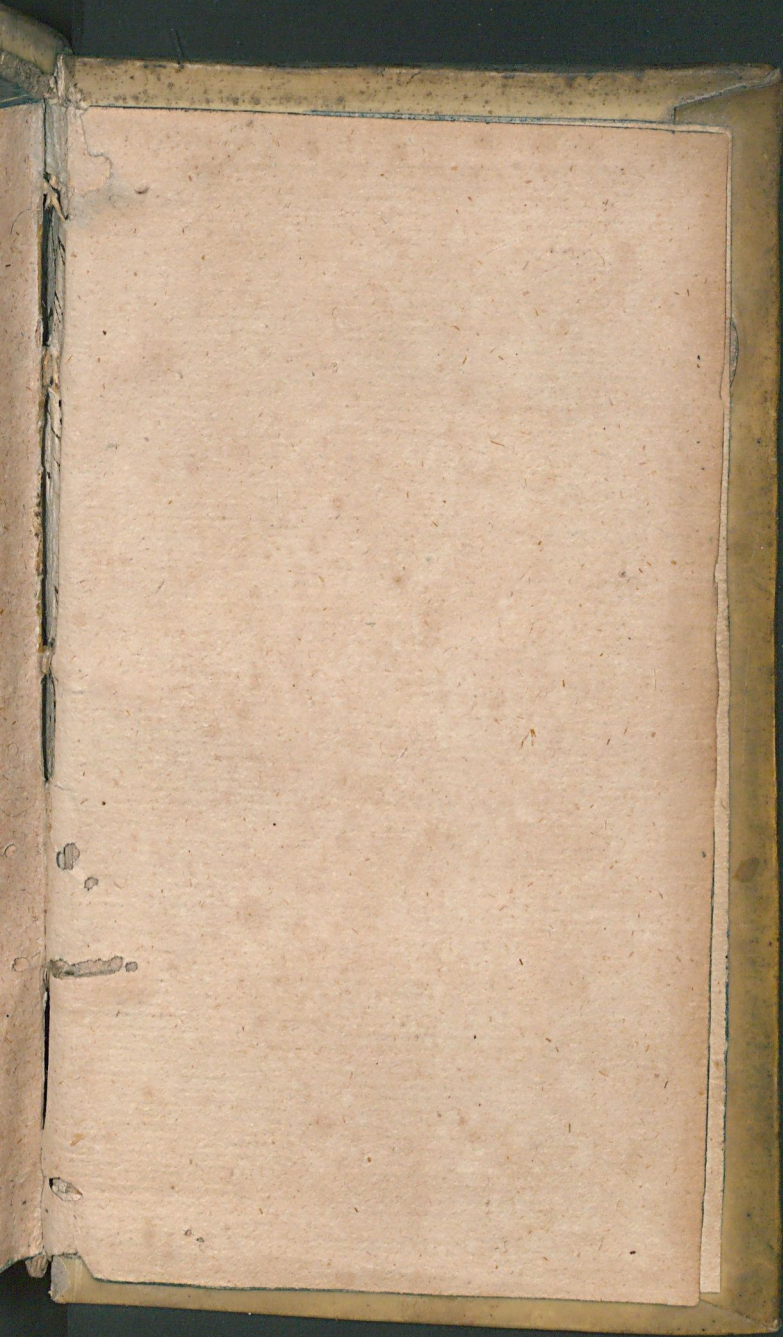

4
C 2879



ULB Halle 3
005 129 133



W.A.



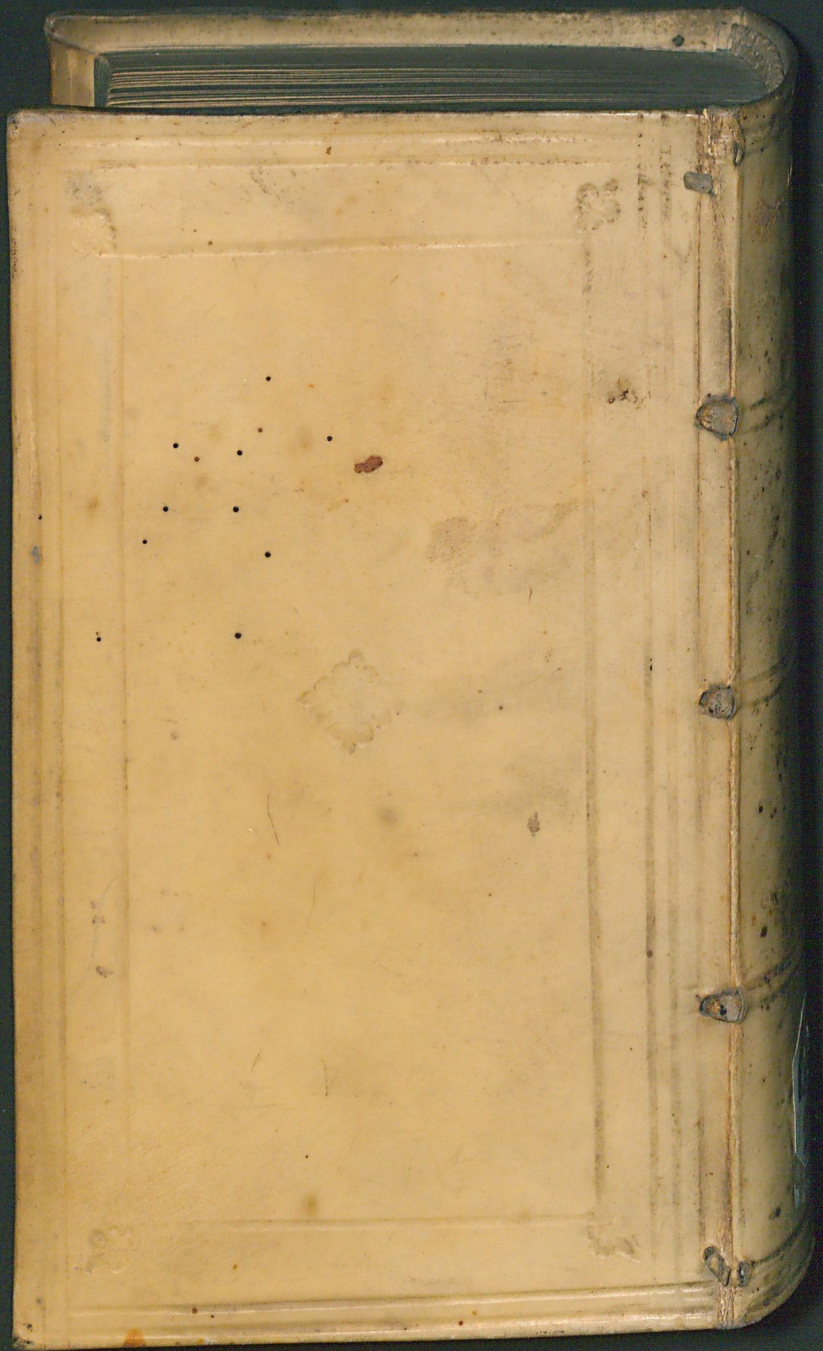

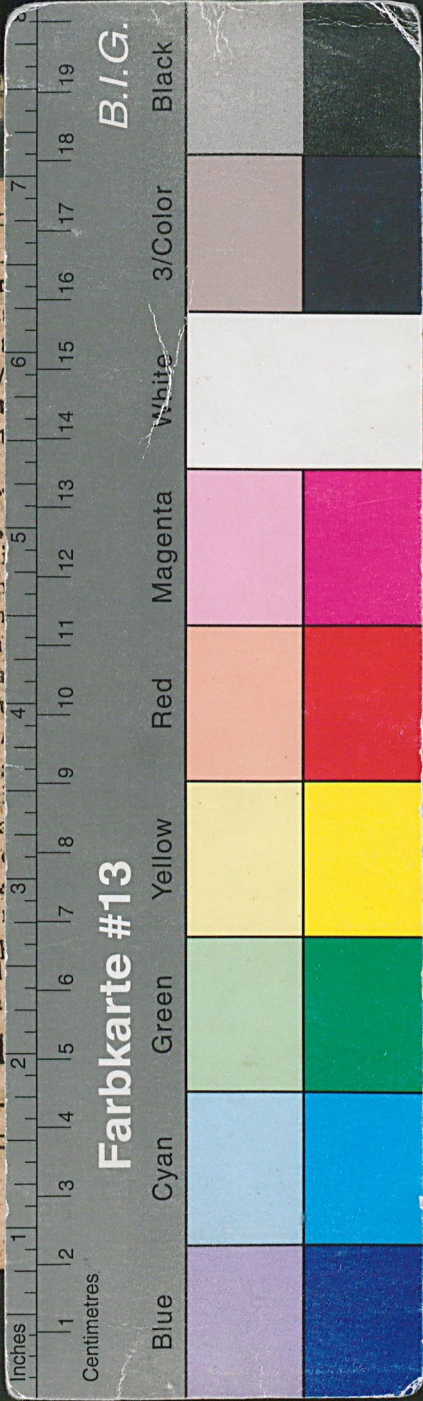

Farbkarte #13

B.I.G.

is Crameri D.

ἰσχυριον Hebraeum,
ἰσχυριον

**IS REDU-
MENSES HE**

manos & usitatos,
storum Hebraeorum,
it mentio in sacris.

Item

ARIUM GENE-

are & Romanum;

Tabella.

LI ET CON-

ni bisextilis, Litera
Numeri, Indictionis, Cy-
re Septuagesimæ, Pascha-
nus, ab Anno 1605.
d A. C. 1645.

Additis
Rythmis Veterum
Tempore.

Anno Christi 1611.