

EX LIBRIS
ILLVSTRISSIMI VIRI,
DN. DAN. LVDOLPHI,
LIB. BAR. de DANCKELMANN,
S. REG. MAI. BORVSS. CONSILIARII
STATVS INTIMI, cetera,
BIBLIOTHECÆ ACAD. FRIDERICIANÆ
TESTAMENTO RELICTIS.

Xd. 28,

Institutionum Anatomicarum
DISPUTATIO VIII.

De

Genitalibus, tam in Viris,
quàm Fœminis procreationi fa-
mulantibus.

Quam

D. O. M. A.
SVB PRÆSIDIO

TOBIÆ KNOBLOCHII,
Marcobrettani Fr.; Med. & Phil.D.

*In celeberrima Witbergenſium Academia
defendendam ſuſcipiet*

Simon Haſe Regiomon-
te Boruſſus.

Ad diem 26. Septemb. horis & loco notis.

VVITEBERGAE,

Typis Cratonianis per Iohan. Gorman.
Anno c15 15 CVII.



DISPUTATIO VIII.
DE GENITALIBUS.

Ontentarum partium infimi
ventris *χυλώσι καὶ χυμώσι* inservien-
tium naturas atque proprietates
consideravimus: Restant partes
procreationi dicatæ; quæ sane uti
magna & sacra corporis vasa sunt
ac appellantur; ita etiam sobriè
ac piè mens secum de his cogitare debet, quippe
quæ non illecebræ ad animi libidines & volupta-
tes concipiendas quam potius noticiæ sui corporis
melioris causa suscipiantur, proponantur, atq; di-
ventilentur; quæ etiam sine dubio in conservan-
dis speciebus hominum ideo à Deo data atq;
concessa sunt, nostram ut inde originem eò melius
intelligere, miseriam humanæ vitæ accuratiùs nobis-
cū considerare, atq; naturæ fragilitatem penitiùs
introspicere, & internoscere discamus. Partes eius-
modi duplices statuuntur, virorum & fœmina-
rum, de virilibus generationis membris primo:
De fœmineis verò secundo disputabimus loco. In-

A 2 strumen.

strumenta autem generationi inservientia sunt varia: alia materiam seminis præparant, ut vasa spermatica; alia elaborant, ut parastatæ; alia vim prolificam tribuunt, ut testes; alia semen prolificum deferunt in propria conceptacula, ut vasa deferentia: alia semen veluti promptuaria recipiunt & in tempus coitionis conservant, ut prostatæ; aliud in uterum semē effundit, ut penis: ex quibus si unū defuerit omnis procreandi vis concidit, cum hæc tota in omnibus illis simul existentibus, ac inculpatis posita esse videatur. De quibus omnibus sigillatim ac seorsim nunc agendum est.

CAP: I.

De Virorum Genitalibus, ac
primum de vasibus semen præparan-
tibus.

1. Inter vasa semen præparantia græcis ἀγγεία æquevalentia Ἐπιγονέων vasina dicta, primò sese offerunt due venæ, quæ deorsum per ilia curvo ductu ad testes sanguinem deferunt. Dextra ab ipsius cava non latere sed mediò ferè sub ea, quæ hac parte in renes tendit, oritur. Sinistra verò ex ea, quæ ad renes fertur, procedit enim ab emulgente cui nonnunquam ramulus à cava commiscetur, & cum hoc una pergit. Cum autem sinistra ab emulgente non à trunco oriatur, id nemini quam miræ naturæ providentiæ adscribendum putamus.

He

Hæ venæ peritonæo incumbentes & alligatæ una cum arteriis abdominis cavitatem egrediuntur, & ad Epididymida & testem feruntur. Antequam vero eò perveniunt illa quæ discreta erant uniantur, & miræ ἀσπομώσεων implicatione in varicosum corpus degenerant, quod plexum retiforme nominant.

Huius usus est præparare semen, ne libido vehemens & crebra incitetur, ne (ut Plato ait) ἀμύσθησθαι esset ἢ ἀφιλόδοτος esset.

Ultimæ arteriæ totidem adsunt spiritum & calorem vehentes ut semen perfectius elaboretur & concoquatur.

Gal. 14. de usu part. 12. & 13. Laur. lib. 7. Bauh. lib. 1. c. 25. Arist. 3. de hist. 1.

CAP. II.

De partibus semen excoquentibus, Epididymide quippe.

1. Præparantia vasa excoquentia sunt Epididymis & testes. Gal. 14. uf. part. 17. 13. & 14. 1. sem. 15. & 16.

Epididymis est superior pars seu caput testiculi inter vas spermaticum & testiculum, non situ modo, sed totius substantia genere media: Tanto enim spermatico vase mollior & carnosior est, quanto testiculo durior & nervosior.

2. Quare huius interventu testiculi spermaticis conæctuntur; Imo initium & radix horum est Epididymis, ex toto testiculo semen ad se alliciens sicuti ex ea in vas seminale, deferens trajectur.

3. Huic Epididymidi arteriæ & venæ anfractuosis circumvolutionibus adherescunt ac exiguam quandam ex se propagationem ei transmittunt priusquam testiculum ingrediantur, in quem ex illa complures fistule serosi humoris plena feruntur.

4. *Usus horum vasorum non alius, quam ille, quem ventriculo & oesophagus, vena Mesaraica hepatis praebet, quibus materiam sibi idoneam alliciunt.*

De Testibus.

Testes sunt glandulosa, alba, lactea, & oblonga corpora, in quibus semen potissimum ad speciei conservationem generatur.

1. *Testes Graecis ὀρχαί, nobis testiculi dicuntur ab ὄρχαυ: ὄρχαυ. & autem est dux populi quasi animantes testiculos habentes sint duces seu ductores totius gregis. Deinde testes dicuntur quia testificantur mortem & salutem virorum agrotantium. Nam laxati & oblongati virum decubentem enervatum & moribundum indicant. Contracti verò & in angustum adducti, virum servatum iri testificantur.*

2. *Substantia testiculorum est glandulosa, alba, mollis, cavernosa, in qua semen excoquitur & perficitur. Pluribus tunicis seu involucribus teguntur, testes, de quarum numero inter Anatomicos varia sunt sententia. Gal. in l. de diss. uteri cap. 3. tres agnoscit, inquit horum (sc. testium muliebrum) uterq; propria membrana qualis est in maribus, quam δακτύλιον, hoc est, excoriabilem vocant, contegitur; elytroide verò, id est, vaginali, ac scroto femininarum testes carent. Vesal. 4. Fall. modo tres, modo quatuor. Columb. 3. proprias ponit, & duas communes. Archangelus tripliciter distinguit testiculorum tunicas, ita ut aliae sint communes testibus cum toto corpore, quae constituunt scrotum, aliae communes testibus cum ductibus seminarijs sunt, ut illae duae, quarum unam Columbius à musculorum tendinibus alteram à peritoneo deducit, alia propria ipsorum testium. Nos quatuor cum Laur. statuimus. Prima ὄρχαον communis est, & scrotum dicitur, quod coriaceo sacculo sit simile, molle, & rugosum, nihil pinguedinis habens, ut facile extendi possit.*

3. *Alter*

3. Altera vocatur *daētris* quod facile ab alijs separatur, dicta, vel à *daētrēs*, cubando, quia in ea testes quasi cubare videntur, ut Arist. putat. Tunica propria duplices sunt, una exterior, altera interior. Exterior *daētrēs* connascitur & *ἐδορτοειδής* vaginalis ob vaginā & volucris similitudinem dicitur.

4. Interior albuginea *Ἰνδιδοῦσις* dicta ab Anatomicis, imprimis Vesalio, quæ proximè testiculorum corpus cingit; Hanc à peritoneo ortum habere nonnulli asserunt. Archangelo lect. 2. lib. 3. à meningibus nervos in testes propagatos involventibus quod non incredibile, quia hac membrana sensus maximè compos. Usus huius membranae est testiculorum laxam carnem fulcire, ac veluti astringere ne sponte laxior facta inutilis fiat.

5. Habent & testes suos musculos qui *cremasteres* dicuntur, id est, suspensores, ne suo pondere vasa seminaria eorumq; anfractus extendant.

6. De usu testiculorum, Aristoteles & Medici variè disputant: Aristot. lib. 1. de gen. anim. c. 2. sic ait. testes aut generationis, aut melioris usus gratia conditi sunt. Et concludit melioris gratia usus conditus esse, ut tanquam pondera vasis seminarijs appensa, eorum reduplicationem deorsum factam conservent, ne ob laxitatem aut mutuo implicentur, aut sursum retrahantur, atq; ita seminis cum generatio, tum per virgam emissio impediatur non aliter atq; textores lapillos aliave pondera tela appendunt ne filorum aliqua fiat implexio & confusio. Quod vero ad generationem animantis testes nihil conferant, ostendit Aristoteles sequente modo, quia inquit quedam animalia his destituuntur, ut serpentes & pisces, quæ animalia nihilominus vim gignendi prolem obtinent, à vasis seminarijs suppeditatam. Quibus etiam exsecti sunt testes tamdiu generandi facultatem retinere ait, donec vasa seminaria sursum retrahantur, ut de tauro quodam castrato ibi refert.

7. Sed

7. Sed aduersus hæc rectè disputant Medici, qui testibus vim generandi semen tribuunt, cuius preparatio quadam fit in vasis seminarijs, sicuti glandulosum corpus cervici vesica annatum, in quod vasa deferentia semen, inseruntur, quæ ad seminis perfectionem aliquid conducere arbitrantur. Nullum etiam perfectum animal sine testibus gignere statuunt Medici & quorum testes scyrho laborant, ij omnes infæcundi redduntur. Quod atinet verò insectorum & piscium generandi ratione, hæc imperfectior est, ut pote quæ extra ipsorum corpora fit, & non nisi longinquitate temporis ad finem perducitur. Quibus ergo exfecti sunt testes, ijs omnis generandi facultas adempta est, etiam si vasa seminaria Indid. d. pus & deferentia semen relinquuntur.

8. Horum etiam corpus fit frigidius & virilis animus roburq; omne masculinum extinguitur, unde eiusmodi homines glabri & sine pilis apparent: Venas habent parvas & depressas, libidine ferè nulla stimulantur, vox etiam fit exilior ob organorum huic inservientium à frigore constructionem.

9. Uniuersa deniq; animalium castratorum constitutio ita immutat ur, ut horum carnes palato sint gratissima, cum integrorum, id est, non castratorum caro viroso quodam odore & sapore à testibus propagato fiat nonnihil insuavis.

10. Sicuti ergo fons sanguinis est Epar, vita & calor cor, sensus & motus cerebrum: ita seminis origo est à testibus, imò non hoc solum sed robur etiam quoddam animi & corporis, quæ de causa inter partes corporis principes, à Medicis testes recensentur, quod à $\omega\lambda\delta\varsigma$ negare non possumus, ut ex Auenzoar. docet Cælius Rhod. lib. 4. test. antiq. c. 7. his verbis, ambo testes inter præcipua recensendi membra sunt, magna eorum virtus, nec occulta, etenim prætenuem in Eunuchis vocem audimus, malos agnoscimus mores. Sunt porro imberbes, rationis item pessimæ. Sed curnam eà portione refecti hebetatur calor? An quia feminaria superfluitas retinetur? an quia non fit tanta
Spiri-

Spirituum generatio, ut prius, deficiente jam sine, ob quem generabantur congregabanturq; ad testiculos? an etiam absentia genitalis spiritus effectu ad generationem concurrentis? verum recalescunt item membra ob testes quodam caloris repercussu: argumento id esse ajunt, animalia non refecta pluribus motibus moveri: motus autem calorem excitat & auget, quem hebescere cogat quies. Hæc ille.

11. *Quod de tauro castrato referunt fabulae sunt & nemo mihi persuadebit vaccas tauris castratis admissas concipere posse, quia penis ablati hisce non bene erigitur & extenditur qualem extensionem perfectus & fecundus coitus necessario requirit. Deinde licet in vasis semen retinentibus esset post Eunuchismum aliquid seminis: Tamen in coitu ejaculatio seminis sine testibus ob defectum caloris testicularum, summam expultricis facultatis & penis debilitatem planè debilis est & ad conceptionem inutilis.*

12. *Statuimus itaq; cum Galen. lib. 1. de semi. c. 15. Avic. lib. 15. de anim. c. 1. & lib. 3. sem. 20. tract. 1. Conciliato. diff. 35. Vesal. lib. 5. c. 13. Laurentio l. 7. ana. q. 3. Columb. lib. 11. C. 14. testes primario ad seminis elaborationem facere coitumque perfectum & fecundum sine testibus fieri non posse.*

De Vasis deferentibus, & de

partibus asservantibus semen.

1. *Vasa deniq; preparantia, quæ Epididymidi adherent, destinunt in meatum spermaticum longissimum utrinq; unum, qui genituram ex superiori testium parte transmittit & ad pudendi originem effert varicosum processum juxta vesicæ collum unde Græci *μαρσάτης* & *υποσπειδής* nominant, Laurent. docet Neotericis primum Rondeletium, & post eum Fallopium hunc processum descripsisse. Idem Fallopius vult in his semen multis mensibus coaceruari: & inquit, se primum hoc reperisse in gliribus & simijs, id est, animalibus currentibus, ut quando vellet coire, haberent*

B

in

in promptu semen: Vesal & Columbus harum vesicularum sive huius processus non meminere nisi glandosum corpus intellexerint, in quo gyri & obvolutiones sunt, putat Ves. Fall. deceptum, & elusum fuisse. Platerus vesicas semen suscipientes vocat. Laur. ex his vesiculis semen veluti per helices sensum ad vesica cervicē, sicut lac ex mammis exprimi scribit. Var. l. 4. c. 1. ait sub testibus minoribus duas vesiculas, sicuti Cystim sub epate locari, quae semen perfectum resudatione colligant, & inde sicut lotium è vesica emitti, si enim alteros testes digitis comprimas, absq. vesicularum compressione nihil exire: si vero vesica premantur, illic semen veluti lac ex mamma ad fistulam virgæ exprimi.

2. *Hi meatus utring. singuli, quā vasa commemorata descenderunt eadem per peritoneum membranā involuti tendunt, inde rursus non amplius extra pubis ossa, verum penitus subterg. ipsa in declive inter duo corpora glandulosa porriguntur, quae adn. vocidēs & coles nominant, ubi sinister & dexter in unum coeunt, cum ipso urinae meatu. Et haec semen elaboratum & ad se à varicofo delatum in tempus eiaculationis usq. idoneum conservantia sunt. Nam corpora utraq. parte colli vesicae sunt locata, in quibus humor quidam spermati similis, verum tenuior continetur, qui coitu repentè ac simul unā cum semine elabitur. Utilitates verò sunt excitare ad coitum inq. hoc delectare, meatum urinarium humectare, & prohibere, quo minus per se urina ac semen facile ferantur. Galen. 14. Vl. part. 13. 1. de fem. 15. 16.*

De Pene.

*S*emine igitur ita elaborato & asservato, turgente vel qualitate pruriente, exitus fit per canalem, qui vocatur instrumentum eiaculatorium vel mentula, virga, coles, gracè κավδός vel penis, qui viro proprium est.

Estq.

1. Estq; penis corpus, in maribus pendulum, oblongum undiquaq; fistulosum ad semen excernendum aptissimum.

2. Ex ossibus autem pubis superioribus presertim enascitur non aliter quam alia ligamenta, tum propter substantiam, tum quia ad ipsius actionem sic erat melius, ut rectum ac stabile totum pudendū servaretur à corpore stabili exortum.

3. Et certè non ulla substantia in corpore huic similis. Oportet enim hoc corpus modo laxum modo tensum humidūq; fieri, ut per id semen in loculos muliebres eijci possit. Spōgiosa itaq; facta est, ut ab incalēscēte spiritu inflari, & turgescere possit. Hic autem spiritus partim ab arterijs, partim in hoc corpore ingenit⁹ existere creditur.

4. In parte penis inferiore meatus est, qui & urina, & semini cōmunis. Non v. ossēū quid est, veluti in vulpe, lupo, cane, & c. alias n. semp erectū prominere, nec nervea pars, sed carnosā, cui ex utraq; parte adherent muscoli, ut meat⁹ ceu manib⁹ tractus ultro citroq; dilatetur, ita ut rigidum, & in flexile totum maneat pudendum.

5. Musculorum quatuor sunt, duo laterales magnam penis partem componentes ab interno ischij tubere prodeunt, moxq; ab ortu dilatantur sed gracilescunt. 2. Duo inferiores à musculis ani oriuntur, ductūq; urinarium comitantur, per peritonai longitudinem quousq; penem subeant. ad eò verò hi duo muscoli arētē coharent, ut unum videantur, forma triangulari. Hi muscoli meatum urinae & semini communem, coitus tempore diducunt, & dilatant, ut semen uno impetu in agrum natura excernatur, quin & eodem illo tempore rigidum sic penem continent, ut in neutram partem inclinet.

6. Extrinsecus, par & venarum, & arteriarū in penem ex vasibus per crura distributis descendit nec non exigui nervorum surculi, quos sacra medulla suppeditat, nutritionis caloris, & sensus causa.

7. Summitas penis pars carnosā Cōlavos græcè latinis Glās dicitur, q̄ corona modo circulo cingitur & mollis est, ne uterū ledat, acuta aliquo modo, ut uterū orificio se meli⁹ accommodet; exquisit⁹ sen-

sus, est pruritus causa, ut fiat seminis ejaculatio commodior. Praeputio donatur, & quo tegi & retegi possit. Membrana, vel vinculo frano appellato, in inferiore parte cum summa glande ligatur, quod & seminis profusionem causat, dum per canalem, motum (ut vult Bauhinus) & calorem prostratis semen continentibus communicat, saepe enim libidine turgente levissima eius perfrictione semen effunditur. In medio glandis foramen est ad excretionem seminis & urinae, quod quibusdam Urethra ab usu nuncupatur. Usus penis est semen in uterum effundere, & urinae excretioni inservire.

De Accidentibus genitalium

Virorum.

De Testibus.

1. *Situs horum satis patet.*
2. *Forma ovalis, magnitudo in omnibus individuis non eadem, sinister tamen plerumq; grandior dextro.*
3. *Colore albicant, idq; magis interiore parte.*

Quibus vero semen & testes flavescunt vitio aliquo tenentur. Quod attinet ad testium temperamentum, licet in eo dissentiant auctores, videtur tamen esse humidum & calidum, non ex influente tantum sed ex innota temperatura, quam ex elementis contraxere. Interim sciendum omnes testes non esse semper eiusdem temperamenti, sed sapissimè nonnullos respectu aliorum frigidos esse. Ideoq; quibus testes sunt calidiores prompti sunt ad veneream, pudenda & vicina loca valde pilosa gerunt, testesq; praeterea crassiores & solidiores habent. Quibus contra frigent, tardi sunt hi ad venerem, nec multam generant prolem, eamq; femininam potius quam masculam, glabris ferè sunt pudendis, & testibus parvis mollibus & compressis,

De

De Pene.

1. *Penis situs nulli non cognitus est, sedem enim invenit ad radices ossis pubis, ad coitionis commoditatem antè ipsius medio adharens, & extra corpus pendens.*

2. *Figura huius oblonga rotunda intus mediocri ductu excavata.*

3. *Magnitudo tanta, quantam uterus requirit, non autem omnium individuorum eadem est magnitudo, cum alter altero sit longè mentulatio, ut experientia testatur.*

4. *Temperamento est frigidus & siccus, ut ex constructione huius satis patet, &c.*

Figura hæc

Ventrem inferiorem à membranis intestinis, & ventriculo inanitum exhibet, & pleraq; vasa huius ventris proponit.

A. A. Septi transversæ portio peritonæo succincta atq; unâ cum costis aliquot sursum reflexa.

B. B. Cava jecoris sedes.

C. Jecoris ligamentum.

D. D. Vena umbilicalis.

E. F. Sinus jecoris E, stomacho F. cedens.

G. G. Linea, impressiones, tuberaq; in jecoris cavo ubi partem venam promit conspicua.

H. Bilis vesicula.

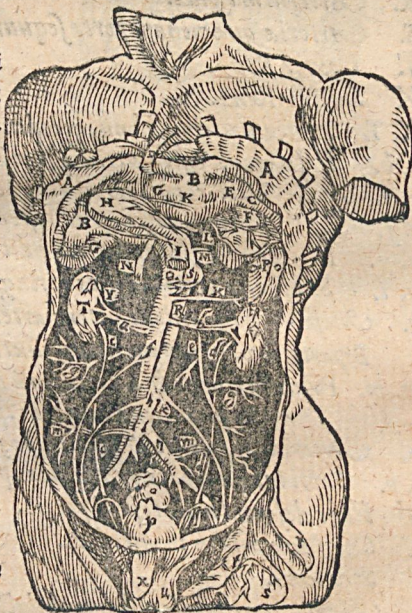

B 3

H. Bilis

- I. Porta Caudex hic abscissus. Sed, 1. quoz, duas indicat venulas bilis vesicula exprorectas.
- K. Iecoris nervus ab illis propagatus, qui elatori ventriculi implicantur orificio.
- L. Arteria } Iecori & bilis vesicula communis.
M. Nervus }
- N. Meatus bilis vesicula hic abtruncatus visitur, qui ad intestina pertinet.
- O. Lienis anterior & cava regio.
- P. Lienis linea cui vasa ipsius implantantur.
- Q. Vena cava.
- R. Arteria magna.
- S. Arteria qua venam porta sequuntur abscissa.
- T. Dexter Ren.
- V. Sinister Ren.
- X. T. Tunicam utring, Venis, accedens vena.
- a. b. Vasa emulgentia utriusq, renis.
- c. c. d. d. Ureteres ab utroq, rene ad vesicam ducti.
- e. f. Seminales vena utring, ad testem tensa.
- g. g. Peritoneo derivati surculi à dietis venis.
- h. i. Seminales arteria testes utring, petentes.
- k. Mesenterij humiliora petens arteria.
- l. Bipartitio vasorum maiorum juxta os sacrum.
- m. m. Pracipua vena & arteria carū qua geniculatim à magnis vasis lumborum carnibus ipsiq, peritoneo offeruntur.
- n. Arteria magna soboles sacri ossis foramina accedentes.
- o. p. Recti intestini pars o. & vesica. p.
- q. Vasis deferentis hic reflexi portio.
- r. Cutis qua penem investiebat.
- s. Scrotum.
- t. Membrana carnosata testibus obducta.
- u. Tunica teste cum ipsius vasis involvens.
- x. Denudati penis portio.

Hæc

Hæc Figura Ventrem inferiorem cum osse pubis diducto,
 quo vasa generationi inservientia claritus
 conspiciantur, proponit.

- A. A. Peritonæi & septi pars
 cum costis disruptis.
 B. Præcipuū jecoris ligamentū.
 C. C. Iecoris gibba.
 D. Cava jecoris sedes.
 E. Ligamentū jecoris sinistrū.
 F. Porta vena cum multis
 vasis abscissa.
 G. Cava vena truncus.
 H. Truncus arteria magna.
 I. Vena adiposa.
 K. Radices arteriarum inte-
 stinis exprorectarum.
 M. Vena & arteria emulgētes.
 N. O. Vasa spermatica.
 P. P. Tunica ab utriusq; veni-
 bus divulsa.
 Q. Q. Renes.
 R. S. T. Vena spermatica sini-
 stra, & venarum cum arte-
 rijs connexio.
 V. V. Arteria spermatica.
 X. X. Vasa ejaculatoria.
 Y. Y. Ureteres utringq; à renibus ad vesicam ducti.
 1. Vesica urinaria.
 2. Prostatæ, in collo vesicæ sita.
 3. Musculus sphincter.
 4. Vena pudenda.
 5. 5. Ligamenta cava penis.



6. 7. Dna

6. 7. *Duae testium tunice.*
 8. 8. *Parastata.*
 9. *Quomodo extant vasa ejaculatoria.*
 10. *Parastata testibus haerentes.*

C A P. II.

De Muliebribus partibus generationi inservientibus.

HAstenus viriles partes generationi inservientes examinavimus, nunc sequuntur muliebres, quarum alia seminis materiam à toto deferunt, ut vasa spermatica, vel semen elaborant, ut corpus varicosum & testes, vel semen ejaculantur, ut vasa ejaculatoria, vel semen tam virile quam muliebri, recipiunt pro fœtui generatione, ut uterus: de quibus omnibus nunc paucis agemus.

C A P. I.

De Vasis Spermaticis

præparantibus.

Vasa spermatica seminis materiam à toto deferunt & præparantia quatuor sunt 1. Venæ duæ: Venarum dextra à trunco descendens cavæ; Sinistra ab emulgente ortum ducit: 2. Duæ arteriæ. 1. à trunco magno sub emulgente prope os sacrum, quæ spiritum deferunt exoriuntur. Horum vasorum in sexu femineo idem est ortus cum viris, nisi quod obliquè vasa per ilia ad testes juxta latera magis ferantur membranæ pinguidioribus involuta, magis fluxuosa & breviora, quæ non integræ testiculis inseruntur, verum ubi jam hos propius accesserint in duos finduntur ramos, quorum unus totum vulvæ corpus intercurrit per membranam pinguem eò delatus, alter anfractuosus testis annascitur, ubi arte-
 ria

via & vena in meatum semen deferentem cessant, qui laxis quibusdam per pinguedinem anfractibus in matricis apices ingreditur, ut pars uteri elatior & foetus etiam in utero sanguine laudabili nutriatur, per que vasa menstrui etiam portio in non gravidis mulieribus expurgatur. Ast in viris tota in Epididymidas absumitur.

CAP. II. De Testibus.

Testes quid sint, supra diximus, & his etiam mulieres non care extra controversiam est. Uteri enim fundo ab utraq; parte ex mediocri intervallo sunt appositae, ad quos vasa seminaria, ut in viris demittuntur, genitumq; in testiculis semen per deferentia vasa gyris quibusdam intorta in fundum uteri derivatur. Substantia tamen, structura, & accidentibus quibusdam, à marium testibus differunt, ut figura, situ, magnitudine, temperamento. 1. Substantia differunt, quia humidiores. 2. Structura, quia unicam habentunicam, non quatuor ut virorum testes. 3. Figura quia non rotundi, sed lati & depressi sunt, superficie externa in equali, ac si plures exiguae glandulae jungerentur. 4. Situ, quia in lumborum musculis insident, & non propendent ut in viris, sed abdomini includuntur & quidem ideo, ut essent calidiores & magis foecundi. 5. Magnitudine quia minores. 6. Temperamento quia frigidiores, unde feminarium humidius & aquosius est, fortassis hunc in finem (ut putant Anatom.) ut ex illo tenuiori tanquam ex aqua & masculino crassiori tanquam ex farina fiat veluti decens pasta in utero fermentanda ad prolem suscipiendam, quod certe non incredibile. Tertium usus est semen foecundum reddere, ut Gal. 14. us. part. II. docet, & licet sint nonnulli, qui negare mulieres semen habere audent; Tamen experientia testatur in dissectione testium muliebrium apparere humorem album, id est, semen. Fallopius dicit se tantum in vasibus exportantibus

tibus invenisse semen. Sed quaritur, an semen muliebri habeat rationem causa efficientis vel materiae: Aristot. inquit tantum, habere rationem materiae, Gal. autem dicit in utroq. semine esse utrumq. principium, id est, vim agendi & patiendi. Quia foetus inquit etiam saepe matri similis est & non patri tantum: sed omne agens agit assimilando sibi. Objicit rursus Aristot. Gal. si semē muliebri habeat vim agendi, tunc femina potest sola gignere per se. R. Gal. etiam si semen Muliebri habeat in se actionem, tamen acquirit actū perfectiorem à semine virili. Nā quemadmodū calor implantatus non agit solus nisi juvetur à calore influente ita oportet ut conjungantur ista duo semina viri & mulieris, nō tantū ut materia sed & ut agens, potior tamen vis in agendo est in semine virili.

C A P. III.

De Vasis semen deferentibus

seu ejaculatorijs.

1. *Vasa semen deferentia, alij; ut Laur. & à Castro. à preparantibus; alij ut Pinaus à testibus oriri volunt, nervea, candida, per uteri ligamentum feruntur circa testes, lata, ampla & membranosa sunt intra testes & uterum, magis flexuosa & rugosa, quàm in viris quia in viris via vasorum satis longa, in feminis vero brevior est. Ut autem via brevitas compensaretur natura in feminis vasa deferentia pluribus gyris & anfractibus ornavit.*

2. *Hæc vasa circa testes ampla sunt, dum ab ijs secedunt angustiora redduntur, & ad uteri latera feruntur. Utrinq. dividuntur in duas partes: prima pars superior in lateris cornu medium implantatur, per quod semen in coitu in non gravida in uteri capacitatem effunditur, pars ad cervicem uteri fertur, ubi gravidae mulieres semen in coitu per hanc viam effundunt, Hip. 5. aph. 51. Gale. 14. usu part. 3. 15. usu par. 7. & de cist. vul. 7.*

Le

De Utero.

Uterus dicitur ab utre, quia cavius est & uteris modo, fetum continens, impletur, & distendatur. Hipp. yon Gall. de usu part. modo *μῆτρα* modo *ὕστερ* dicitur: vel secundum alios totus uterus *ὕστερ* appellatur. *μῆτρα* vero ipsa cavitas.

Est itaq; uterus veluti campus, & hortus feracissimus excipiendo virili & muliebri femini ad sobolis propagationē comparatus.

1. Substantia huius membranea est, ut claudi & dilatari & cogi possit, unde fibris seu fillis prædita est rectis & obliquis.

2. Constat etiam duabus tunicis, tot venis, totidemq; arterijs. Tunicarum una communis à peritoneo oritur: altera de essentia uteri tunica, crassitie, & secundum aetatem & conceptum variat. Aetate prima exigua & tenuis est, ei quæ uterum gessit crassior: quæ sæpè crassissima. Venarum una à spermatico, altera ab Hypogastrico ramo derivatur, illa minor & descendit; Hæc amplior & ascendit; harum venarum surculi coeunt, & communionem quandam habent, ut in gravidis, vel quibus fluunt aut fluxuri sunt menses apparet. Surculi spermatici rami, substantiam uteri irrigant; Hypogastricorum vero ramulorum quidam ad internam uteri tunicam & cervicis faciem descendunt, quorum oscula *κωλυδὼνες* seu acetabula nominantur, per quæ fetus in utero nutritur; quidam in externam uteri cervicem proferuntur per quos gravidis & virginibus menstruum aliquantum erumpit.

3. Arterias quoq; utring; duas habet spermaticam sc. & hypogastricam quæ venas comitantur, quarum oscula epar uterinum subeunt, eò sanguinem & spiritum vitalem fetus gratia in gravidis deferentes.

4. Habet & nervos exiles plures retis modo inter se implicatos partim à sexta conjugatione, partim à medulla lumborū &

ossis sacri eo descendentes, ut uterus sentiat, moveatur, & in coitu voluptatem percipiat. Unde mira uteri & cerebri praesertim postici sympathia, imo uterus toti corpori venis, epati, arterijs, cordi, nervis, sexta conjugationi nervorū & spinali medulla connectitur, itē per villos multos cum intestino recto, vesicae parte anteriore, ossi pubis; posteriore vero ossi sacro, ilio & lateribus undiquaq; ijs quae ab osse sacro, & coxis cernuntur alligatur, nec non per vincula quatuor duo superiora, duo inferiora, nequaquam laxa ut moveri & distendi facile possit.

5. Praeterea musculos Vesalius utero tribuit duos utring; lateribus fundi annexos, quorum beneficio uterus & testes non nihil sursum moventur, dum mulieres illa contrahunt, & iterum profundius quasi in peritonaei cavitatem allicere student.

6. Oriuntur hi musculi ex membranis peritonaei, quae vasa adducunt ad fundum uteri & testes succitant exterioremq; tandem uteri tunicam procreant & ex carnis fibris, quibus membranae illae circa uteri fundum intexuntur, fiunt. Eadem membrana sine tamen fibris carnis secundum cervicis uteri latera excurrunt, & iterum laxè peritonaeo alligant.

7. Musculos illos Vesalius aliquando opinatus est cornua esse matricis, quae sunt appendices à lateribus fundi uteri.

8. Usus horum musculorum est attrahere & retinere semen, & deinde foetum expellere. Cateri motus uteri ut ascensus, descensus, prolapsus, aut exitus, contorsio in latera; utero natū quodammodo accidunt à causis vel internis vel externis, quando nim. humor aut vapor aut odor aliquis ipsi utero molestus est, vel membranae quibus nexus est laxiores aut breviores fiunt, quam par est: vel cum externa quadam violentia de sede sua depellitur. Sed de his suo loco plura.

9. Praeterea uterus totus quatenus pars dissimilariis dividi potest, in 4. partes in fundum, os seu orificium, cervicem seu collum, pudendum seu orificium colli.

10. Fundus

10. Fundus est pars uteri in qua fetus ex semine concepto, generatur, alitur, vivit, augetur, & conservatur. Pars huius exterior brevis, equalis & veluti aqueo humore oblitus: Interior rugosa est, ut scrotum.

11. In hoc una est cavitas, contra illos qui plures defendunt, divisa in duas partes seu sinus mamillarum numero respondentem, nullo septo interposito, sed linea mediata, dextrum (quæ masculis) & sinistrum (quem foemellis attribuunt) in unam desiderentes angustiam, quam cervicem uteri nominant.

12. Ad latera verò fundi emicant processus duo, quos cornua vulgus vocat, propter vasa ejaculatoria, quæ in his reperiuntur, & primus Diocles κεραιας, δεξιῆς & κεραιας, & quod cornutum recens rumpentium speciem referant, appellavit Laur. lib. 7. c. 12.

13. Secunda pars uteri est ingressus in fundum uteri Hipp. σόμα τῶν ὑστεράων vel τῶν μητρίων os uteri, Galenus internum orificium nominat, per quod menses evacuantur, semen virile concipit, & fetus in lucem educit, habet acutum sensum, unde in coitu debiscit ad venerem, vel ad summum huius appetitum & desiderium: Et ubi conceperit mulier connivet, adeo ut nè minimum quidem ab internis foras relaxet, aut foris intro accipiat: In partu verò plurimum distenditur, ut fetus in lucem edi possit. Preterea notandum ex Vesalio quod substantia, os uteri efformans diu ante partum incrasset, aucta quæ, veluti reduplicetur ac multis profundis rugis ornetur, & ipsum denique, orificium sensim debiscens in sui medio viscidum quoddam corpus oblongum & crassum instar Smegmatis contineat, idque à natura ad id factum ut in partu satis oportune extendi valdeque, capax possit edere fetus.

14. Tertia pars est cervix uteri, in quam mentula immititur, quam Galen. communiter 14. usu part. 3. ἀρχὴν τῆς μητρίδος nonnunquam ut 15. de usu part. 3. κεφάλιον, id est, collum vocat, cui & σόμα, 14. usu part. 4. dicitur, At Aristoteles lib. 3. de hist. 1. μήτρα, καυλὸς καὶ σόμα τῶν ὑστεράων, id est, matrix, cervix &

ostium uteri dicitur. Hac parte intelligimus totum id, quod ab ore interno ad pudendum, & vulvam usq; protenditur, unde ob id pudendum dictum est.

15. Longitudinem huius aiunt in mulieribus atate profectis quatuor fere digitorum mensurâ protendi, in coitu tamen & partu brevius effici, cervicem nimirum extorsum urgente in cuius medio membranulam nonnulli ponunt, quam in virginibus primo concubitu profuso sanguine dirumpi arbitrati sunt, unde vulvâ vocant & tantum hymenaeum, quem olim ante conclave ubi primum conjuges congregiebantur canebant: Verum potius cervicis latera non venerem expertis duntaxat conglutinata, quasi connivent, quae vi in primo concubitu divelluntur absq; se invicem haud sine dolore & quandoq; cum sanguine. Sed de hac questione consulite Severini Pinai Regij Chirurghi Medici libellum doctoris. de notis virginitatis, in quo diligentissimè hac pertractatur.

16. Ultima pars pudendum est muliebres, vel externum orificium cervicis uteri. Ideoq; est ea pars uteri, in quam cervix uteri desinit, circa quam partem plurimae partes citra dissectionem conspiciuntur, ut in extremo uteri externa conspiciuntur caruncula nonnulla, quae à frigore & injurijs externis matricem defendunt. Mox in apice inter rugas carnosas apparet κλιτῆρις Graecis dicitur ab obsceno verbo κλάττειν, Columb. dulcedo amoris, Laur. mentula seu penis femineus vocatur.

17. Constat ex duobus corporis nervosis spongiosis musculo parvo, & duobus erigentibus ut spiritu affluente extendi, dissipato flaccescere possit. Caput huius cute tenuissima instar praeputij tegitur, habet & foramen sicut glans sive caput mentulae, non tamè pervium. Ideoq; in hoc & magnitudine à virili mentula differt, per eius dorsum vasa feruntur non secus ac per mentulam sive penem viri. Haec particula sive κλιτῆρις aliquando ita excrescit, ut mulieres vel ancillae ea sese mutuo fricent, sed absq; seminis perfusione,

stone, attamen cum magna virium dejectione, quas tribades seu fricatrices dicunt, ut habet Martil. in Tribadum historia. Et ego vidi puellam cuius utriusque extra rimam vulva penis parvi instar pendebat. Usus huius particulae agnoscimus ut perfricata torpentem facultatem excitet, hinc recte dicitur amoris dulcedo.

Deinde duae membranae latiores & longiores quoque prope foramen ex quo menstruum expurgatur, occurrunt & sunt partim carnosae partim membranosae molles & fungosae. Harum usus est uterum ab aere, vel ab alia injuria externa defendere.

Tandem Labra sequuntur & sunt partes propendentes vulvae exteriores, quae pilis in maturis integuntur, tum ob loci caliditatem, tum vaporum effluxum, & haec partes duae constituunt pudendum muliebre.

De Accidentibus.

1. Testes muliebres siti sunt ad uteri latera utringque unus.
2. Minores sunt virorum testibus & duriores.
3. Forma horum oblonga.

De Utero.

1.

Stilus est uterus inter vesicam & rectum intestinum huic forte toti incumbit; vesicam autem juxta umbilicum, ubi fundum ipsius est, magna ex parte sustinet. juxta pudendum, vesica uteri corpus cervicis sua excedit; unde verè homo inter sterces & urinam natus esse dicitur.

2. Magnitudo huius pro aetate & corporis constitutione naturali varia est; multò enim minor eius quae peperit, quam praegnantis. Nam post partum semper matrix vesicam excedit. Contra in virginibus aequalis vesicae est.

Figur-

Figura toto corpore vesicae respondet, si apices, quos cornua vocant excipias.

Figura haec ventrem inferiorem ventriculo & nonnullis membranis inanitum proponit, quò vasa generationis rectius conspiciantur.

- A. Mamillarum vena humeraria propagines.
 B. Venae mamillarum axillaris venae rami.
 C. Corpus mamillae praecipuum.
 D. Glandulae ac adeps undecunq; corpori illi glandoso ac C. insignito adstructae.
 E. F. G. H. Peritonaeum infra supraq; reflexum.
 I. K. Vasa sub osse dependentia.
 L. M. N. Iecoris gibba L. Cavaq; M. N. sedes.
 O. Venae portae caudex, hic simul cum vasis ipsi at-tentis praesectus.
 P. Vena cava.
 Q. Arteria magna.
 R. Arteria venam portae comitantis radices.
 S. Principium venae pinguem sinistri renis tunicam implicantis.
 T. Vena ac arteria dextro reni serosum humorem deferentes.
 V. Vena ac arteria sinistro reni serosum humorem deferentes.
 X. Princi-*

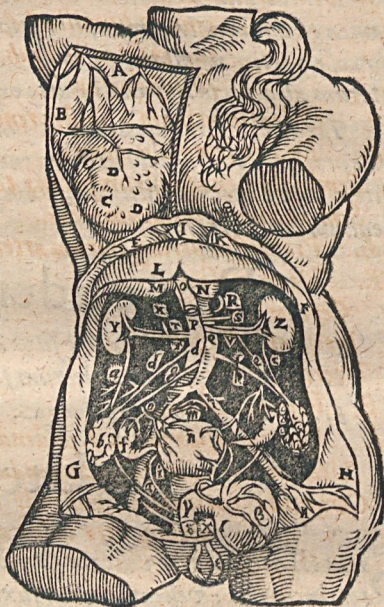

X. Principium vene pinguem dextri renis tunicam adven-
tis.

T. Dextri renis anterior facies.

Z. Sinistri renis anterior facies.

a. a. b. Meatus à dextro rene urinam in vesicam dedu-
cens, & humilius (A) effractus: portio autem hu-
ius meatus reliqua, ac vesicæ adhuc continua
(b) insignitur.

c. c. Meatus urinam à sinistro rene in vesicam deferens,

d. d. Dextra seminalis vena.

e. Seminalis vena sinistrum petens testem.

f. Seminalium arteriarum ortus.

g. h. Progressus utringq; harum arteriarum.

i. K. Uteri vasa.

L. Cervix uteri.

m. Intestini recti portio.

n. Uterus.

α. β. Vesicæ fundum.

γ. δ. Cervix vesicæ juxta δ. pudendo inserta.

χ. Uteri cervicis pars supra pudendum.

ε. Carunculae cuticulares pudendi in quorum medio rima,
utringq; vero colles apparent.

D

Hæc

Hæc Figura uterum cum suis vasis
exhibet.

- a. b. Vasa spermatica.
 c. Commissio vasorum spermaticorum.
 d. d. Surculi vasorum spermaticorum
 qui in fundum uteri disseminantur.
 e. e. Testes mulieris.
 f. Portio intestini recti.
 g. Vasa deferentia.
 h. h. h. Fœte mulieris uterus.
 I. I. I. Uterus quadrifariam sectus,
 ut facies eius inferior appareat.
 K. K. Exterius fœtus involucrium.
 L. Carneæ moles illi annata.
 m. Cervicis uteripars.
 n. Vasa inferiorem partem uteri cervi-
 cem & sinum implicantia quorum
 origo est, ab ijs ramis, qui utringq. ad coxas & crura contem-
 dunt.
 o. Collum vesicæ.
 p. Vesica urinaria.
 q. Sphincter sive canales urinarij in utrumq. latus abiecti.
 T. Os cervicis uteri.
 r. 2. Exstantes colliculi eiusdem, juxta quos labiorum modo
 margines orificium ambiunt.



De Involucris.

DE his involucris varie sunt sententia Gal. & Vesal. tria
 sunt. Fallop. duo. Laure. in brutis tria: in homine verò duo
 inveniri asserit, cuius sententia & nos subscribimus, & dicimus
 unum externum, alterum internum esse, illud $\chi\acute{\omega}\rho\iota\omicron\nu$, hoc verò
 $\acute{\alpha}\nu\theta\epsilon\omicron\nu$ dicitur.

$\chi\acute{\omega}\rho\iota\omicron\nu$

Χόριον est universa & valida tunica sive membrana,
omni ex parte fœtum ambiens, hinc χόριον, fortasse dicitur
χόριον aut quod circuli, aut corone instar fœtum ambiat, &
huic quasi locum det, aut quod fœtus sit χόριον, id est, con-
ceptaculum, aut quod ei χορηγεί id est suppeditet, alimen-
tum, ut pulchre Laurent. disputat. lib. 8. c. 5. Accrescit huic in
volucro sive integumento foris quadam eius parte carnosum,
quid, lienis carnem specie sua referens, quod vasa continet ex
utero ad χόριον ducta. Cum enim semini in utero membra-
nula ut pulsi refrigerato obducitur, vasa uteri oscula sua,
aperiunt, membranamq; seminis amplectuntur, atq; ita osculis il-
lis nova vasa ex semine accrescunt continuum cum uteri vasis
nexum habentia, quæ sensim in chorij externa superficie
versus Centrum quasi colliguntur, in duas venas, totidemq; ar-
terias, ex quibus umbilici fundus necitur. Ut igitur hæc va-
sa parti alicui adharere possint, condita est massa illa carnea,
quæ & simul χόριον utero glutinis modo validissime annectit,
atq; ita fœtus ab ipsis vasis per mediam hanc carnem in utero
suspenditur. Nonnulli hanc carnem Epar uterinum nominant;
Fallopium placenta appellat; quod rotunda tali specie chorio
in utero humano incumbat. Nam in Canino corpore massa illa
carnea veluti latior fascia medium χόριον ambit; in vaccino di-
stinctæ plures eiusmodi masse reperiuntur.

Quaquam autem apud Hippo. legitur in libro de
natura pueri fœtum in utero alimentum per os assumere. Et
in libro de carnibus, eundem ex utero matris sugendot alimen-
tum & Spiritum trahere; tamen Anatomici omnes testan-
tur fœtum per funiculum, umbilici ali, Spirituq; resciri. Nam,
duæ venæ quæ ad funiculi eius nexum concurrunt una tandem fi-
unt, quæ per fœtus Epati eiusdem committitur, ideo matres
plus etiam diligunt sobolem quam patres, quia matres plus con-

ferunt fœtui alendo & augendo cum de suo sanguine, & tanquam partem sui corporis propriam magisq; cognatam sobolem magis diligunt.

Due vero arteria secundum vesica fundi latera descendentes, supra os pubis aortæ ramis femora petentibus inseruntur, quæ ratione venarum & arteriarum motus & sanguinis etiam ac spiritus cum fœtu per umbilicum fit communicatio. Quemadmodum fœtui etiam respirationem in utero tribuunt, quæ fit per umbilicum (ut placet nonnullis) quando huius beneficio cum alimento spiritus advehitur in venam cavam, & aortam infantis, unde respiratio. Edito postea fœtu meatus eiusmodi ita concidunt, ut vestigium eorum non appareat.

Est & ille funiculus ita laxus & longus nodisq; aliquot distinctus, ut cum fœtus in lucem prodijt, relicto in eo appendice mediocri, præcidi possit & soleat, quæ est ὀμφαλοτόπιον apud Platonem & præcipua quondam obstetricum ars habita fuit.

Excrescente sic de chorio umbilici funiculo occurrit à fœtu & ἄλλος meatus, nempe ex fundo vesicæ fœtus sursum ad eius umbilicum urinæ deducendæ gratia, emissus, qui cæteris umbilici vasis conjungitur, donec extra ὑπερον aut secundum involucrem evehatur. Tunc enim extremitas eius in vesicam, quandam desinit quæ inter ὑπόριον & ὑπερον, interiecta urinam fœtus excipit eamq; continet. Cuius tamen (sc. urine) parum colligitur quia sanguis, quo fœtus nutriendus est maxima parte à serosa superfluitate purgatus est per renes, & vesicam matris, hæc nonnullis allatoides est, sed inter involucrea non rectè numeratur, cum fœtum non ambiat.

Externum involucrem est membrana fœtum proximè ambiens, mollis, tenuis & pellucida, paucis & exilibus venis & arterijs, sicuti alba oculi tunica intertexta inter fœtum & involucrem colligitur, atq; ne noteat sudoris acrimonia fœtui, lentis illis sordibus cutem fœtus natura obducit, quæ per insensibilem transpirationem alioquin dissipari aut indusijs detergi solent. Unica plerumq; est,

et si

etsi in quibusdam gemina reperitur, qui & interiorem secum in lucem afferunt, atq; sic galeati aut vittiati nuncupantur. solche Kinder die Hauben mit auff die Welt bringen, ac singulari felicitate fortune esse pra alijs vulgò judicantur. In animalibus quae plures edunt foetus singuli suis peculiaribus integumentis obducuntur, quod & in mulieribus fit, quando gemellos non monstruosos pariunt.

Hæc Figura ostendit secundas à matrice avullâs parte postica, foetumq; illis adhuc involutum.

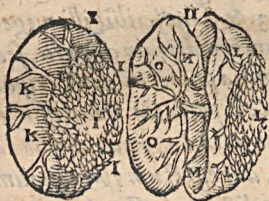

1. Secundina.

K. K. Tunica exterior foetus, cuius extrema parti adhærescunt secunda.

2.
Involucrum monstrat, quo lotium foetus, toto gestationis tempore asservatur.

L. L. Membrana sua involucrum foetum extrinsecus obvolvens, cuius parte posteriore secundina coalescunt.

M. Pars eius inferior.

N. Vas umbilicale.

O. O. Interius foetus involucrum apparet.

3.
Hæc Figura foetum omnibus suis tunicis liberum itaq; jacentem exprimit.



P. Q. R. Exterioris involucri externa P. internaq; Q. sedes cum carne. R. illi adnata.

S. T. Vasorum series juxta T. in unum vas collecta.

D3

V. V. Exte.

- V. V. Exterior inferioris involucri sedes.
 X. X. Interior eiusdem sedes.
 Y. Vas umbilicale fetus umbilico insertum.
 Z. Fetus uti in utero jacet complicatus.

Q V A E S T I O.

Num semen sit animarum ?

De hac quaestione inter Medicos & Philosophos varia sunt sententia Gal. lib. de maraf. non solum fatetur animatum, sed & vivum; dicens vivorum tria sunt genera, animalia, planta, semina, cum tamen Peripatetici vivum de solis efferant animalibus. Aristoteles verò lib. de gener. anim. c. 3. & 4. adscribit illi vegetabilem animam, & eam non actu instar formati jam corporis, sed in potentia actu propinquissima. Ratio quia praeter actum Peripatetici tres potentias agnoscunt. Prima est potentia remotissima, & materialis dicitur, ut infans est potentia Logicus. Secunda actu vicinissima que formalis vocatur, ubi effectum, principium adest, ut, quando voluerit Logicus possit disputare. Tertia composita media, ut vir licet non sit Logicus: vir tamen habet potentiam ad orandum. His ita explicatis potentijs, dicimus animam vegetabilem in semine esse in formali potentia & quidem ita, ut citra alterationem propriam, & citra acquisitionem activi principij ubi obtinuerit commodum locum, & materiam operari possit, actu verò quatenus à *αὐτῷ* consideratur, non operari. Sicuti Logicus dormiens in potentia actu propinquissima est Logicus, is verò qui contemplatur actu Logicus est, & quem admodum anima est actus primus, non secundus, vel quod idem est potentia ad functiones, collata ad actum secundum, id est, ad functiones, ita anima seminis collata ad vegetabilium & animalium jam formatorum animas, potentia est, nondum actus primus, qualis est illorum anima actu jam alens & opera vitæ exercentis. Sed de hac quaestione alio tempore plura.

Laus DEO.



LIBRARIUS
D. O. M. A.
D. P. R. A. S. I. U. S.
T. O. R. I. E. K. N. O. D. I. G. E. N. T. I. I.
M. A. G. I. S. T. R. I. U. S.
T. O. B. I. A. S. R. O. B. E. R. T. U. S.
H. I. P. P. O. C. R. A. T. U. S.
V. I. T. T. O. R. I. U. S.
T. Y. P. O. G. R. A. F. I. C. A. T. I. O. N. I. S.



Dei mulieris in xpo







U 662

Universitäts- und Landesbibliothek Sachsen-Anhalt

ULB Halle 3
005 136 865



D

1077

h



De offensione que videtur et geritur de fronte
sue de fronte et ego de omni omnibus pharisaeis
iudicis quod in velle est. Et quod multas et sal
ut sunt **Capitulum undecimum**

Et iherosolimites mei ostende facit et ego xpi laudis
ante vos facite quod per omnia nemo videt esse
et facit tradidi vobis per xpi non tenentis
Nolo aut vos facere quod omnia omni caput xpi
est caput et mulieris et caput vobis xpi. Et
Dicit omnia aut pharisaeis relato capite
deturpat caput sunt. Dicitur ab mulier omnia a

Et tunc non videtur caput deturpat caput suum
Dicitur est enim et sicut dicitur. Nam si non
videtur mulier et videtur. Et tunc supra
mulier tenentis et dicitur relato capite suum
Nisi mulier non debet relata caput suum. Nam
magis est dignitas dei. Dicitur et gloriatur
vobis. Et omni enim est mulieris et mulieris
vobis. Et tunc non est carnis sui propter mulieris
Et tunc et propter omni. Et tunc debet mulier et
tamquam videtur suum caput. Et tunc videtur
tamquam videtur sui sine mulieris. Et tunc
sui vobis in domino. Et tunc sunt vobis.

Inches

1 2 3 4 5 6 7 8 9 10 11 12 13 14 15 16 17 18 19

Centimetres

Farbkarte #13

B.I.G.

Blue

Cyan

Green

Yellow

Red

Magenta

White

3/Color

Black

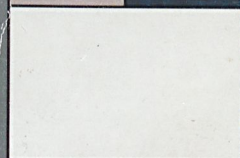
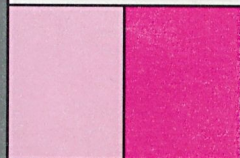

atomicarum
O VIII.

am in Viris,
ocreationifa-
us.

A.
SIDIO

BLOCH II,
Med. & Phil.D.

nsium Academia
suscipiet

Regiomon-
ffus.

oris & loco notis.

R G AE,

lohan.Gorman.
CVII.

