

Die Deutsche Arbeiter-Zeitung

Allgemeine Zeitung für Mitteldeutschland · Halle'sche Neueste Nachrichten · Halle'sche Zeitung, Landeszeitung für Sachsen, Anhalt u. Thüringen

68. Jahrgang / Nr. 53

Schriftleitung, Verlag u. Druckerei: Halle (S.), Große Brühlstraße 10/11, S. Fernr. 27431. Tel.-Nr.: Sankt-Johann. Am Halle böhren Gemischt (Betriebsleitung) befindet kein Anpruch auf Sicherung als Publikationsorgan

Halle (Saale), Sonnabend/Sonntag, den 3. März 1934

Abonnenten-Verzeichnis, Einzelverkaufspreis 1,50 RM, 3 RM, 6 RM, 12 RM, 24 RM, 48 RM, 96 RM, 192 RM, 384 RM, 768 RM, 1536 RM, 3072 RM, 6144 RM, 12288 RM, 24576 RM, 49152 RM, 98304 RM, 196608 RM, 393216 RM, 786432 RM, 1572864 RM, 3145728 RM, 6291456 RM, 12582912 RM, 25165824 RM, 50331648 RM, 100663296 RM, 201326592 RM, 402653184 RM, 805306368 RM, 1610612736 RM, 3221225472 RM, 6442450944 RM, 12884901888 RM, 25769803776 RM, 51539607552 RM, 103079215104 RM, 206158430208 RM, 412316860416 RM, 824633720832 RM, 1649267441664 RM, 3298534883328 RM, 6597069766656 RM, 13194139533312 RM, 26388279066624 RM, 52776558133248 RM, 105553116266496 RM, 211106232532992 RM, 422212465065984 RM, 844424930131968 RM, 1688849860263936 RM, 3377699720527872 RM, 6755399441055744 RM, 13510798882111488 RM, 27021597764222976 RM, 54043195528445952 RM, 108086391056891904 RM, 216172782113783808 RM, 432345564227567616 RM, 864691128455135232 RM, 1729382256910270464 RM, 3458764513820540928 RM, 6917529027641081856 RM, 13835058055282163712 RM, 27670116110564327424 RM, 55340232221128654848 RM, 110680464442257309696 RM, 221360928884514619392 RM, 442721857769029238784 RM, 885443715538058477568 RM, 1770887431076116955136 RM, 3541774862152233910272 RM, 7083549724304467820544 RM, 14167099448608935641088 RM, 28334198897217871282176 RM, 56668397794435742564352 RM, 113336795588871485128704 RM, 226673591177742970257408 RM, 453347182355485940514816 RM, 906694364710971881029632 RM, 1813388729421943762059264 RM, 3626777458843887524118528 RM, 7253554917687775048237056 RM, 14507109835375550096474112 RM, 29014219670751100192948224 RM, 58028439341502200385896448 RM, 11605687868300440077179296 RM, 23211375736600880154358592 RM, 46422751473201760308717184 RM, 92845502946403520617434368 RM, 185691005892807041248868736 RM, 371382011785614082497737472 RM, 742764023571228164995474944 RM, 1485528047142456289910949888 RM, 2971056094284912579821899776 RM, 5942112188569825159643799552 RM, 11884224377139650319287591104 RM, 23768448754279300638575182208 RM, 47536897508558601277150364416 RM, 95073795017117202554300728832 RM, 190147590034234405108601457664 RM, 380295180068468810217202915328 RM, 760590360136937620434405830656 RM, 1521180720273875240868811661312 RM, 3042361440547750481737623322624 RM, 6084722881095500963475246645248 RM, 12169445762191001926950493290496 RM, 24338891524382003853900986580992 RM, 48677783048764007707801973161984 RM, 97355566097528015415603946323968 RM, 194711132195056030831207892647936 RM, 389422264390112061662415785295872 RM, 778844528780224123324831570591744 RM, 1557689057560448246649663141183488 RM, 3115378115120896493299326282366976 RM, 6230756230241792986598652564733952 RM, 12461512460483585973197305129467904 RM, 24923024920967171946394610258935808 RM, 49846049841934343892789220517871616 RM, 99692099683868687785578441035743232 RM, 199384199367737375571156882071484464 RM, 398768398735474751142313764142968928 RM, 797536797470949502284627528285937856 RM, 1595073594941899004569255056571875712 RM, 3190147189883798009138510113143751424 RM, 6380294379767596018277020226287502848 RM, 12760588759535192036554040452575005776 RM, 25521177519070384073108080905150011552 RM, 51042355038140768146216161810300023104 RM, 102084710076281536324432336620600046208 RM, 204169420152563072648864673241200092416 RM, 408338840305126145297729346482400184832 RM, 816677680610252290595458692964800369664 RM, 1633355361220504581190917385929600739328 RM, 3266710722441009162381834771859201478656 RM, 6533421444882018324763669543718402957312 RM, 13066842889764036649527339087436805914624 RM, 26133685779528073299054678174873611829248 RM, 52267371559056146598109356349747223658496 RM, 104534743118112293196218712699494447316992 RM, 209069486236224586392437425398988894633984 RM, 418138972472449172784874850797977789267968 RM, 836277944944898345569749701595955578535936 RM, 1672555889889796691139499403191911157071872 RM, 3345111779779593382278998806383822314143744 RM, 669022355955918676455799761276764462828688 RM, 1338044711911837352911599522555289325657376 RM, 26760894238236747058231990451105786511147552 RM, 53521788476473494116463980902211572228301056 RM, 107043576952946988232927961804231444446021112 RM, 214087153905893976465855923608462888889202224 RM, 4281743078117879529317118472169257777784044448 RM, 856348615623575905863423694433855555568088896 RM, 1712697231247151811726847388867711111137177792 RM, 3425394462494303623453694777735422222274355584 RM, 685078892498860724690738955547084444448890110816 RM, 13701577849977214493814779110941688888977220161216 RM, 2740315569995442898762955822188337777754442402432 RM, 5480631139990885797525911644376675555508888888964864 RM, 109612622799817715950518232887533511111177777779296 RM, 219225245599635431801036465775067022222355555558592 RM, 4384504911992708636020729315501340444447111111171904 RM, 876900982398541727204145863100268088888422222234368 RM, 175380196479708345440831126620053617777784444478736 RM, 3507603929594166908816622532401072355556888897764672 RM, 7015207859188333817633245064802144711111177777792928 RM, 1403041571837666763526649121360428842222355555585856 RM, 280608314367533352705329824272085684444711111171712 RM, 56121662873506670541065964854417136888842222234368 RM, 11224332574701334108213192970883427377778444478736 RM, 224486651494026682164263858417668547555688897764672 RM, 448973302988053364328527716835337091111177777792928 RM, 897946605976106728657055433670674182222355555585856 RM, 179589321195221345731411087341348364444711111171712 RM, 359178642390442691462822174682696888897764672 RM, 7183572847808853829256443493653937777844478736 RM, 1436714569661770765851288698730787555688897764672 RM, 28734291393235415317025773974615751111177777792928 RM, 57468582786470830634051547949231502222355555585856 RM, 11493716557294166128010309589846304444711111171712 RM, 229874331145883322560206191796928088897764672 RM, 45974866229176664512041238359385617777844478736 RM, 919497324583533290240825767187713555688897764672 RM, 183899464966706658048165153437547111117777792928 RM, 3677989299334133160963303068750942222355555585856 RM, 73559785986682663219266061375188444471111171712 RM, 14711957197336532438452122755037688897764672 RM, 294239143946730648769042455100753777844478736 RM, 588478287893461297538084910201507555688897764672 RM, 11769565757869225950761698204030150222355555585856 RM, 235391315157384519015233964080603044471111171712 RM, 470782630314769038030467928161206088897764672 RM, 9415652606295380760609358563224121777844478736 RM, 1883130521259076152121871716644843555688897764672 RM, 376626104251815230424374343288969111117777792928 RM, 7532522085036304608487486865779382222355555585856 RM, 150650441700726092169749737315587644471111171712 RM, 3013008834014521843394994746311751355688897764672 RM, 6026017668029043686789994492623502777844478736 RM, 120520353360580873735799889852470555688897764672 RM, 2410407067211617474715997797049411111777792928 RM, 48208141344232349494319955940982222355555585856 RM, 9641628268846469898863991188197644471111171712 RM, 1928325653769293979772798377395288897764672 RM, 38566513075385879595455967547905777844478736 RM, 7713302615077175919091193509581155688897764672 RM, 154266052301543518381838701911631355688897764672 RM, 3085321046030870367636774038232711111777792928 RM, 617064209206174073527354807646542222355555585856 RM, 1234128418412348467054709614890844471111171712 RM, 246825683682469693410941922978171355688897764672 RM, 493651367364939386821883855956342777844478736 RM, 9873027347298787736437677119126555688897764672 RM, 197460546945975754728753543782511111777792928 RM, 39492109389195150945750708756502222355555585856 RM, 789842187783903018915014175130044471111171712 RM, 157968437556780603783002830160088897764672 RM, 3159368751135612075660056603201777844478736 RM, 6318737502271224151320113206403555688897764672 RM, 126374750045424483026402264120711111777792928 RM, 25274950009084896605280452824142222355555585856 RM, 505499000181697932105609056482844471111171712 RM, 101099800036339586421121811295688897764672 RM, 2021996000726791728422436225913777844478736 RM, 4043992001453583456844872511827555688897764672 RM, 808798400290716691368974502365511111777792928 RM, 16175968005814333827379490473102222355555585856 RM, 323519360116286676547589809462044471111171712 RM, 647038720232573353095179618924088897764672 RM, 1294077440465146706191359237841777844478736 RM, 2588154880930293412382718475683555688897764672 RM, 517630976186058682476543751136711111777792928 RM, 103526195237211736495309502227342222355555585856 RM, 207052390474423472990619004454644471111171712 RM, 414104780948846945981238008909288897764672 RM, 82820956189769389196247601781777844478736 RM, 165641912379538782392495235633555688897764672 RM, 33128382475907756478499047126711111777792928 RM, 6625676495181551295699808425342222355555585856 RM, 132513529903631025133996168506844471111171712 RM, 265027059807262050267992370013688897764672 RM, 5300541196145241005359847400273777844478736 RM, 10601083922290482010719694800547555688897764672 RM, 2120216784458096402143938800109511111777792928 RM, 424043356891619280428787760021902222355555585856 RM, 8480867137832385608575755200438044471111171712 RM, 1696173427566477121715151040087688897764672 RM, 33923468551329542434303020801753777844478736 RM, 67846937102659084868606041603507555688897764672 RM, 13569387420531816973721208320701555688897764672 RM, 2713877484106363394744241664140311111777792928 RM, 542775496821272678948848332828062222355555585856 RM, 1085550973642545357897776656561244471111171712 RM, 2171101947285090715795553313122488897764672 RM, 43422038945701814315911066262449777844478736 RM, 8684407789140362863182213252489955688897764672 RM, 1736881557828072572636442650497911111777792928 RM, 347376311565614514527288530099582222355555585856 RM, 6947526231312290290554770601991644471111171712 RM, 1389505246262458081110948403383288897764672 RM, 27790104925249161622218968067665777844478736 RM, 55580209850498323244437936135311555688897764672 RM, 11116041970099664488887587227062222355555585856 RM, 222320839401993289777751744541244471111171712 RM, 444641678803986579555503489082488897764672 RM, 8892833576079731591111069781649777844478736 RM, 1778566755215946118222213755289955688897764672 RM, 355713351043189223644443011059911111777792928 RM, 711426702086378447288886022119982222355555585856 RM, 1422853404172756954577720443399644471111171712 RM, 2845706808345513909155440886799288897764672 RM, 56914136166910278183110897735985777844478736 RM, 113828272333820556362221775719771555688897764672 RM, 22765654466764111272444355139542222355555585856 RM, 455313089335282225448887107091044471111171712 RM, 910626178670564450897774214182088897764672 RM, 18212523573411289017955484283641777844478736 RM, 36425047146822578035910968567283555688897764672 RM, 7285009429364515607182193713456711111777792928 RM, 1457001885872903121436438742711355688897764672 RM, 2914003771745806242872877485422711111777792928 RM, 5828007543491612485745754970844471111171712 RM, 1165601508698322497149115013688897764672 RM, 23312030173966449942982300273777844478736 RM, 46624060347932899885964600547555688897764672 RM, 9324812069586579977192920109511111777792928 RM, 1864962413917315995438580221902222355555585856 RM, 37299248278346319908771604438044471111171712 RM, 74598496556692639817543208876088897764672 RM, 1491969931133852796350864177521777844478736 RM, 2983939862267705592701728355043555688897764672 RM, 596787972453541118540345671008711111777792928 RM, 1193575944907082377080691422017555688897764672 RM, 238715188981416475416138284403555688897764672 RM, 47743037796283295083227656880711111777792928 RM, 9548607559256659016645531376142222355555585856 RM, 190972151185133180332910627222844471111171712 RM, 3819443023702663606658212544488897764672 RM, 763888604740532721331642508897764672 RM, 152777720948106544266328501777844478736 RM, 3055554418962130885326570355688897764672 RM, 61111088379242617706531414113777844478736 RM, 12222217675848523413106828227555688897764672 RM, 2444443535169704682621365645511111777792928 RM, 488888707033940936524273129102222355555585856 RM, 9777774140678818730485462582044471111171712 RM, 1955554832135763746091092516488897764672 RM, 39111096642715274921821850329777844478736 RM, 78222193285430549843643700659555688897764672 RM, 15644438657086109967728740131911111777792928 RM, 3128887731417221993545748026382222355555585856 RM, 62577754628344439870914960527644471111171712 RM, 12515550925668887974182980105288897764672 RM, 250311018513377759483659602105777844478736 RM, 500622037026755518967319204211555688897764672 RM, 1001244074053511039354638008422711111777792928 RM, 2002488148107022078709276016844471111171712 RM, 4004976296214044157418552033688897

Unsere Jugend.

Unsere Jugend hat auch über Gräben und Wasser hinaus immer einen festen Willen...

Das erscheint uns in mehr als einer Hinsicht bedauerlich. Denn der Sonntag...

Am Eintopfsontag das ganze Volk eine einzige Familie.

Wenn jeder gibt, wird jeder haben! Innern, daß unsere Augen den Höhenblick brauchen...

Die großen und ehrwürdigen französischen Stiftungen oder rufen es unserer Jugend zu...

Der Provinzialrat des Bischofs der Provinz Sachsen für evang. Jugendbildung hat einen Antrag...

Wir grüßen unsere Jugend mit dem alten Bundesliede. Und will der Mut erlebten...

Beschlüsse der Gemeinderäte.

Am Freitag fand die dritte nicht-diffensible Sitzung der Gemeinderäte im Sitzungszimmer des Rathauses...

Wiederberichtigung der bisher von der Hochschule für Verbreitung benutzten Mittelschule für nächtliche Schulzwecke...

Verschmörer und Verliebte.

Hallische Jungensromantik im sonnigen Süden von ehemem.

Unter der Sonne des Südens (von Halle) bin ich anfangend die Sonne hat meinen Andermann beschienen...

Das waren noch Zeiten!

So vor 30, 25 Jahren das waren noch eine milbrunnliche Zeit von Halle noch eine milbrunnliche Zeit...

Indianer kriegen Schmiefe.

Natürlich haben wir dort vor allem Indianer geliebt. Aber was ist ein Indianer, selbst wenn er noch so bunt bemalt ist...

Verwindet die Getränkesteuer!

Auf einem Gastfetttag in Hannover erklärte, wie das V.D.S.-Büro meldet, der Präsident des Reichsvereins...

Arbeitsbeschaffung auf allen Gebieten.

Im Rahmen des Arbeitsbeschaffungsprogramms soll eine Reihe dringender Antriebs- und Ergänzungsarbeiten an städtischen Gebäuden durchgeführt werden...

Drei neue Sprungretter fürs Stadbad.

Weiterhin sind zur Veranbarung der Anträge von drei Sprungrettern für die Mittelbäder des Stadtbades...

baumt dünnen und geradezu eckelhaft fühlenden spanischen Rohr war die Durchschmittung...

Kriegsleid und Friedensspiele.

Als richtige Indianer haben wir natürlich auch Krieg geliebt da draußen im romantischen Süden...

Zren bis in die Fegellahre.

Wir haben uns tüchtig gebaut dort drüben im Süden, hatten sogar kleine Unterhände, eine Art 'Bagen' und ähnliche Verbrauchsgegenstände...

Gebührenentlastung auf dem Schlachthof.

Nach dem Geheiß über die Gebühren der Schlachthofmärkte, Schlachthändler und Fleischermärkte vom 5. Mai 1933...

Ergebnis der für die Benutzung von Einrichtungen des städtischen Schlachthofes...

Das Ergebnis der für die Benutzung von Einrichtungen des städtischen Schlachthofes, des Viehmarktes und der Fleischmarkthalle...

Der Achtungswortler stand fallig.

Bestrafte für strafbare Körperverletzung. Als am 10. November ein lungen Eisler...

Mahnung an alle

zur Einhaltung des Infanzweges.

In den Reichs- und preußischen Ministerien und in besonderen auch in der Reichsfinanzlei und beim Herrn Reichsfinanzler...

Die allererste Fiamme.

So, und dann kam so langsam auch die Zeit heran, wo wir erröten, 'ihren' Spuren folgten...

Wie hast du dich verändert!

Vor einem Vierteljahrhundert habe ich meinem sieben, alten Halle den Hüden gefehrt...

16 glückliche Muli von A.A.G.

Sämtliche Prüflinge haben bestanden. Am Donnerstag und Freitag fand am halldischen Reform-Real-Gymnasium...

Ergebnis der für die Benutzung von Einrichtungen des städtischen Schlachthofes...

Das Ergebnis der für die Benutzung von Einrichtungen des städtischen Schlachthofes, des Viehmarktes und der Fleischmarkthalle...

Bereidigung der zwei ärgsten Beißer.

Am heutigen Donnerstag wurde in Halle das Ergebniss der für die Benutzung von Einrichtungen des städtischen Schlachthofes...

Der Achtungswortler stand fallig.

Bestrafte für strafbare Körperverletzung. Als am 10. November ein lungen Eisler...

Über 4 Millionen für Arbeitsbeschaffung.

Umfassendes Programm der Stadt zum neuen Offensivstoß gegen die Erwerbslosigkeit.

Die während der letzten Jahre in Halle vorzunehmenden Anlagen und Arbeiten bei den einschlägigen Ämtern führten zungunüsten dazu, daß die Aufwendungen für die Durchführung von Bauarbeiten der Stadt wohl über die Kraft der öffentlichen Haushalte hinausgingen. Die städtische Finanzverwaltung hat nunmehr eine erhebliche Entlastung von Haushaltsausgaben gebracht, und vor allem dadurch, es mittels der neuen städtischen Haushaltspläne neuveranschlagte Beträge an Arbeitsbeschaffungsarbeiten vorzulegen.

Maßnahmen im Jahre 1933.

Die Arbeitsbeschaffungsmaßnahmen des Jahres 1933 wurden fast durchweg mit außerordentlichen Mitteln, insbesondere mit Hilfe von Arbeitsbeschaffungsarbeiten des Reiches, durchgeführt auf dem Wege über die städtische Wirtschaft für öffentliche Arbeiten. Die hierfür verwendeten Beträge belaufen sich bei der Stadt selbst auf rund 1,55 Millionen und außerdem bei der Beschaffung auf 0,65 Millionen, zusammen rund 2,2 Millionen Reichsmark. Davon entfallen auf:

- Bauarbeiten, insbesondere Innenausbau, Ergänzungs- und Umbauarbeiten an städtischen Gebäuden rund 641 000 RM.
- auf Fleischerarbeiten rund 655 000 RM.
- auf den Ausbau von Verkehrsanlagen einfließ. Kanalisation rund 910 000 RM.

Daneben wurde die Hausinstandsetzungsaktion auf Grund des Zweiten Gesetzes zur Erminderung der Arbeitslosigkeit mit bedeutenden Mitteln durchgeführt; Halle erhielt rund 1,6 Millionen Reichsmark. Die in wesentlichen an private Hausbesitzer verteilt worden. Einfließlich der dabei anzunehmenden privaten Mittel wurden insgesamt 7 Millionen für Hausinstandsetzungs- und Umbauarbeiten und für Wohnungsteilungen flüssig gemacht. Sondernahmen der Weg und der Stadt umfassen. Vorarbeiten der Kleinwohnungsbaueinrichtung sind einige im Wege des freiwilligen Arbeitsdienstes durchgeführte Maßnahmen haben den Einsatz weiterer beträchtlicher Mittel für Arbeitsbeschaffungsarbeiten zur Folge gehabt.

Erhebliche Mittel auch für 1934.

In dem Bestreben, die Reichsregierung in 1934 gegen die Arbeitslosigkeit nach der Möglichkeit zu unterstützen, enthält der Haushaltsentwurf im Interesse der Steuerzahler möglichst niedrig zu halten, doch wiederum erhebliche Beträge für die Arbeitsbeschaffung. Naturgemäß können solche Arbeiten meist nicht aus laufenden Mitteln finanziert werden, es erscheinen deshalb die diesjährigen Ausgaben fast ausnahmslos im außerordentlichen Haushalt, soweit der ordentliche Haushalt in Betracht kommt, sind sie als einmalige Ausgabe angeführt.

Im ordentlichen Haushalt und außerordentlichen Etat.

In erster Linie sind 2 Millionen RM. im außerordentlichen Haushalt zu nennen, die als Darlehen aus Arbeitsbeschaffungsarbeiten vorgeliehen sind. Zielsetzung in der Hauptsache die Durchführung der neuen großen Arbeitsbeschaffungsmaßnahmen im Rahmen der diesjährigen Arbeitsbeschaffung, die im Frühjahr mit verläufiger Straßearbeit einsetzt, nachdem im Winter die im Vorjahre begonnenen Arbeiten abgehandelt worden sind. Welcher Art die auszuführenden Bauarbeiten sein werden, hängt vor allem von den Vorschriften des kommenden Reichsbeschaffungsgesetzes ab, ebenso, ob die Finanzierung teilweise in anderer Form als durch Darlehensaufnahme erfolgen soll. Die Stadt plant an städtischen Gebäuden insbesondere eine Reihe größerer Straßenbauarbeiten, neben meisten Innenausbau- und Ausbaurbeiten.

Außer diesen Aufwendungen im Rahmen des künftigen Reichsbeschaffungsgesetzes sind für weitere Straßenbauten außerdem noch 200 000 RM. aus Mitteln der Rücklage zur Aufschließung von Siedlungsgebieten vorgeliehen, und zwar ebenfalls im außerordentlichen Haushalt. Für außerordentliche Straßearbeiten und Erneuerungsarbeiten sind weiter aus der Rücklage der Eigenverwaltungsverwaltung 50 000 RM. vorgeliehen; diese Rücklage wird nach den Anforderungen des Gemeindeplans neu gebildet.

Erweiterung des städtischen Schlachthofes

Auch die Friedhofverwaltung hat bemerkenswerte Beträge — über 40 000 Mark — aus ihrer Erneuerungsrücklage für

die Ansetzung und Erweiterung des Vertrauensfriedhofs und zum Umbau der dortigen Einäscheröfen auf Gasheizung in den außerordentlichen Haushalt eingestellt. Beim Schlacht- und Fleischerhof werden fleischerkaufshalle für Umbau- und Erweiterungsarbeiten 127 400 Mark vorgeliehen, der Hauptbetrieb von mehr als 100 000 Mark aber hier für den Neubau eines neuen Schlachthofes, der städtischen Schlachthof bestimmt; dazu sollen Hilfsmittel verwendet werden, nachdem die vor einigen Jahren angenommene Anleihe von 1,3 Mill. Mark reiflos aufgebraucht ist. Die weiteren hier noch nicht ermittelten Aufwendungen des außerordentlichen Haushalts für Neubauten, Erneuerung der Anlagen und Neuanschaffungen belaufen sich auf annähernd 90 000 Mark. Im ganzen sind also für außerordentliche Mittel im Haushaltsjahr mehr als 2 1/2 Mill. Mark vorgeliehen.

Stadtverwässerung und Landeshilfe.

Doch auch der ordentliche Haushalt enthält mancherlei Aufwendungen für Arbeitsbeschaffungsarbeiten, die, wie bereits gesagt, unter den „Ermäßigten Ausgaben“ zu finden sind. Hierunter sind insbesondere die 188 600 Mark zum Neubau von Kanälen und für Ergänzungsarbeiten an den Anlagen der Stadtverwässerung anzuführen. Ferner sind 40 000 Mark für die Errichtung von Kanälen für die städtischen Anlagen in der Heide vorgeliehen; für die Heide müssen die Mittel allerdings in mehreren Raten angefordert werden, bis mit dem Bau begonnen werden kann. 20 000 Mark für die Schaffung einer Regattalferre als erste Rate, Gesamtlohn 40 000 Mark, 11 000 Mark für Einrichtungen zum Gas- und Luftschutz, 10 000 Mark als Beitrag für Einrichtung einer Freizeitschule (Zingaläfte) auf den Brundberg, 10 000 Mark als Beitrag für den Ausbau des Museums der nationalsozialistischen Bewegung.

Wie in den Vorjahren, so sind auch diesmal wieder 10 000 Mark für Feuerwehreidung in Form einer Regattalferre als erste Rate, Gesamtlohn 40 000 Mark, 11 000 Mark für Einrichtungen zum Gas- und Luftschutz, 10 000 Mark als Beitrag für Einrichtung einer Freizeitschule (Zingaläfte) auf den Brundberg, 10 000 Mark als Beitrag für den Ausbau des Museums der nationalsozialistischen Bewegung.

Wie in den Vorjahren, so sind auch diesmal wieder 10 000 Mark für Feuerwehreidung in Form einer Regattalferre als erste Rate, Gesamtlohn 40 000 Mark, 11 000 Mark für Einrichtungen zum Gas- und Luftschutz, 10 000 Mark als Beitrag für Einrichtung einer Freizeitschule (Zingaläfte) auf den Brundberg, 10 000 Mark als Beitrag für den Ausbau des Museums der nationalsozialistischen Bewegung.

Für FPO- und Hofflandarbeiten.

Besonders bemerkenswert sind gerade unter dem Gesichtspunkt der Arbeitsbeschaffung noch zwei Beträge, die zum Teil die Schaffung einer Regattalferre als erste Rate, einer Reihe von Einzelmaßnahmen betreffen, nämlich 50 000 Mark zur Förderung des freiwilligen Arbeitsdienstes (im Vorjahre 25 000 Mark) und 30 000 Mark zur Förderung von Hofflandarbeiten (im Vorjahre 15 000 Mark) in besonderem Betrage nicht der Arbeitsbeschaffung, bedient man, daß die Kosten der Arbeitsbeschaffungsmaßnahmen ganz überwiegend die der Hofflandarbeiten zu erheblichen Teilen aus Förderungsstellen der Reichsregierung für Hofflandarbeiten zur Verfügung gestellt werden, so ist die Annahme berechtigt, daß durch die Bereitstellung der genannten Beträge insgesamt um ungefähr 3-4 000 000 Mark mobil gemacht werden wird, was wiederum zur Arbeitsbeschaffung angeführt werden. Naturgemäß sind Arbeiten dieser Art, also vor allem Bodenverbesserungsarbeiten und Bewässerungsarbeiten, die überwiegend Erdarbeiten erfordern, in einer Hinsicht von geringem Arbeitsumfang nur in sehr beschränktem Maße vornehmbar.

In dem neuen Etat angeführten Wirtschaftsplänen sind vier als be-

sonders erwähnenswerte Beträge noch bei der Abteilung für Wohnungsbau und Innenausbau von Mitarbeitern der Arbeitsbeschaffung in Anbetracht der Aufhebung von Zuschüssen in Höhe von 381 000 RM. (im Vorjahre nur 70 000 RM.) und die Überwindung von Darlehen für Zweck der Wohnungsbauarbeiten für lindernde Familien in Höhe von 50 000 RM. Auch hier ist wieder zu beachten, daß durch die Darlehensgewährung ein Vielfaches des Darlehensbetrages dem Wohnungsbau angeführt wird, da der Gesamtwert der gewährten Wohnungsbauarbeiten bis fünfmal so hoch ist wie das hierzu gegebene Darlehen.

Schwere Tilgungslasten.

Wenn wir alle Ausgaben des ordentlichen und außerordentlichen Haushalts für Arbeitsbeschaffungsarbeiten zusammenrechnen, so kommen wir auf mehr als 3 1/2 Millionen Reichsmark; darin sind aber noch nicht enthalten die Beträge, die für den Jahr zur Unterhaltung der städtischen Beschäftigten und für die Unterhaltung und Befreiung der Straßen erforderlich sind. Diese Beträge machen zusammen noch einmal mehr als eine halbe Million Reichsmark aus. Die für Straßenerhaltung und -reinigung vorgesehenen Beträge haben übrigens eine Erhöhung gegenüber dem Vorjahre nicht erfahren, weil die Regierarbeiten der Stadt eingeschränkt worden sind und dafür in größerem Umfang die hiesigen Arbeiter an Unternehmern vergeben werden.

Mittlere Belegung der Wirtschaft.

Bei Betrachtung der Arbeitsbeschaffungsmaßnahmen darf allerdings nicht übersehen werden, daß sie, soweit die Gelder aus Anleihen flüssig gemacht werden, mit ihrem Ziel, die Beschäftigten in die Wirtschaft zu ordentlichen Hausbesitzern, nicht unerheblich belasten. So müßten die Anteile an der Verzinsung und Tilgung der Arbeitsbeschaffungsarbeiten von 1933 und 1934 um mehr als 200 000 RM. erhöht werden. Dabei ist noch nicht hinzuzurechnen, daß die Arbeitsbeschaffungsarbeiten erst vom Jahre 1935 ab, 1936 ab von der Stadt zu verzinsen und zu tilgen ist; die Belastung wird also in den kommenden Jahren noch höher werden. Solche Verhältnisse sind die öffentliche Meinung nicht ohne Grund als unzulässig, wirksame Maßnahmen zur zusätzlichen Beschäftigung Arbeitloser im Wege der Erteilung öffentlicher Aufträge weite Teile der deutschen Wirtschaft den erforderlichen Arbeitskräfte erhalten und die wirtschaftliche Leistungsfähigkeit zu erhalten. Im weiteren Verlauf der Arbeitsbeschaffungsaktion muß jedoch das Schwerk Gewicht immer mehr auf die unmittelbare Belegung der Privatwirtschaft gelegt werden.

Schluß mit der privaten Juridikalität.

Schon das zweite Gesetz zur Verminderung der Arbeitslosigkeit am 21. September 1933 läßt die Entwicklung deutlich erkennen: es brachte Zufriedenheit über die Inanspruchnahme von Privatrechtlichen in der Steuerleistungen, während das erste Gesetz vom 1. Juni 1933 noch ganz überwiegend die Förderung öffentlicher Arbeiten zum Gegenstand hatte. Nachdem das Vertrauen zur Führung und zur Tätigkeit der wirtschaftlichen Entwicklung wiederhergestellt ist, besteht die Voraussetzung mehr für die Privatwirtschaft, die bis vor kurzem vielfach geübt wurde, die Wirtschaft weiter beizubehalten; sie muß jetzt das Ihrige dazu beitragen, die einmal eingeleitete Aufwärtsbewegung der Wirtschaft zu unterstützen.

Darum hat das Staatssekretariat Reichsfinanzministerium kürzlich wieder hingewiesen, die gesamte Finanz- und Steuerpolitik der Reichsregierung soll, solange es Arbeitslose in Deutschland gibt, in erster Linie auf die Verminderung und Beseitigung der Arbeitslosigkeit abgestellt sein. Dieses Ziel wird erreicht werden, wenn jede Einzelperson an ihrem Fleiß die eigenen Lebensbedürfnisse der Gegenwart mit ihrer Kraft unterstützt und fördert.

Autofahrt Hannover — Magdeburg

wird demnach in Arbeit genommen.

Der Generalinspektor für das deutsche Straßennetz hat seinen die Genehmigung zum Ausbau der Autobahntrasse Hannover — Magdeburg zwischen Hannover und Magdeburg, vom Hofe an der Elbe, über eine Länge von 1400 Metern, längs der Elbe, die zwölf weitere Brückenbauten vorsehen. Die Kosten werden insgesamt auf 14 270 000 RM. veranschlagt. Schon in zwei bis drei Monaten ist mit dem Bau begonnen zu werden, in Magdeburg hofft man, daß damit etwa 1000 Erwerbslose auf zwei Jahre Arbeit finden. Es handelt sich hier um die große H-Welt-Elbe Berlin-Altenland im Rahmen des Reichsautofahrtprogramms. Die Verkehrsverbindungen sind durch den langen Elbbrücke sind zwölf weitere Brückenbauten vorsehen. Die Kosten werden insgesamt auf 14 270 000 RM. veranschlagt. Schon in zwei bis drei Monaten ist mit dem Bau begonnen zu werden, in Magdeburg hofft man, daß damit etwa 1000 Erwerbslose auf zwei Jahre Arbeit finden. Es handelt sich hier um die große H-Welt-Elbe Berlin-Altenland im Rahmen des Reichsautofahrtprogramms. Die Verkehrsverbindungen sind durch den langen Elbbrücke sind zwölf weitere Brückenbauten vorsehen. Die Kosten werden insgesamt auf 14 270 000 RM. veranschlagt. Schon in zwei bis drei Monaten ist mit dem Bau begonnen zu werden, in Magdeburg hofft man, daß damit etwa 1000 Erwerbslose auf zwei Jahre Arbeit finden. Es handelt sich hier um die große H-Welt-Elbe Berlin-Altenland im Rahmen des Reichsautofahrtprogramms. Die Verkehrsverbindungen sind durch den langen Elbbrücke sind zwölf weitere Brückenbauten vorsehen. Die Kosten werden insgesamt auf 14 270 000 RM. veranschlagt. Schon in zwei bis drei Monaten ist mit dem Bau begonnen zu werden, in Magdeburg hofft man, daß damit etwa 1000 Erwerbslose auf zwei Jahre Arbeit finden. Es handelt sich hier um die große H-Welt-Elbe Berlin-Altenland im Rahmen des Reichsautofahrtprogramms. Die Verkehrsverbindungen sind durch den langen Elbbrücke sind zwölf weitere Brückenbauten vorsehen. Die Kosten werden insgesamt auf 14 270 000 RM. veranschlagt. Schon in zwei bis drei Monaten ist mit dem Bau begonnen zu werden, in Magdeburg hofft man, daß damit etwa 1000 Erwerbslose auf zwei Jahre Arbeit finden. Es handelt sich hier um die große H-Welt-Elbe Berlin-Altenland im Rahmen des Reichsautofahrtprogramms. Die Verkehrsverbindungen sind durch den langen Elbbrücke sind zwölf weitere Brückenbauten vorsehen. Die Kosten werden insgesamt auf 14 270 000 RM. veranschlagt. Schon in zwei bis drei Monaten ist mit dem Bau begonnen zu werden, in Magdeburg hofft man, daß damit etwa 1000 Erwerbslose auf zwei Jahre Arbeit finden. Es handelt sich hier um die große H-Welt-Elbe Berlin-Altenland im Rahmen des Reichsautofahrtprogramms. Die Verkehrsverbindungen sind durch den langen Elbbrücke sind zwölf weitere Brückenbauten vorsehen. Die Kosten werden insgesamt auf 14 270 000 RM. veranschlagt. Schon in zwei bis drei Monaten ist mit dem Bau begonnen zu werden, in Magdeburg hofft man, daß damit etwa 1000 Erwerbslose auf zwei Jahre Arbeit finden. Es handelt sich hier um die große H-Welt-Elbe Berlin-Altenland im Rahmen des Reichsautofahrtprogramms. Die Verkehrsverbindungen sind durch den langen Elbbrücke sind zwölf weitere Brückenbauten vorsehen. Die Kosten werden insgesamt auf 14 270 000 RM. veranschlagt. Schon in zwei bis drei Monaten ist mit dem Bau begonnen zu werden, in Magdeburg hofft man, daß damit etwa 1000 Erwerbslose auf zwei Jahre Arbeit finden. Es handelt sich hier um die große H-Welt-Elbe Berlin-Altenland im Rahmen des Reichsautofahrtprogramms. Die Verkehrsverbindungen sind durch den langen Elbbrücke sind zwölf weitere Brückenbauten vorsehen. Die Kosten werden insgesamt auf 14 270 000 RM. veranschlagt. Schon in zwei bis drei Monaten ist mit dem Bau begonnen zu werden, in Magdeburg hofft man, daß damit etwa 1000 Erwerbslose auf zwei Jahre Arbeit finden. Es handelt sich hier um die große H-Welt-Elbe Berlin-Altenland im Rahmen des Reichsautofahrtprogramms. Die Verkehrsverbindungen sind durch den langen Elbbrücke sind zwölf weitere Brückenbauten vorsehen. Die Kosten werden insgesamt auf 14 270 000 RM. veranschlagt. Schon in zwei bis drei Monaten ist mit dem Bau begonnen zu werden, in Magdeburg hofft man, daß damit etwa 1000 Erwerbslose auf zwei Jahre Arbeit finden. Es handelt sich hier um die große H-Welt-Elbe Berlin-Altenland im Rahmen des Reichsautofahrtprogramms. Die Verkehrsverbindungen sind durch den langen Elbbrücke sind zwölf weitere Brückenbauten vorsehen. Die Kosten werden insgesamt auf 14 270 000 RM. veranschlagt. Schon in zwei bis drei Monaten ist mit dem Bau begonnen zu werden, in Magdeburg hofft man, daß damit etwa 1000 Erwerbslose auf zwei Jahre Arbeit finden. Es handelt sich hier um die große H-Welt-Elbe Berlin-Altenland im Rahmen des Reichsautofahrtprogramms. Die Verkehrsverbindungen sind durch den langen Elbbrücke sind zwölf weitere Brückenbauten vorsehen. Die Kosten werden insgesamt auf 14 270 000 RM. veranschlagt. Schon in zwei bis drei Monaten ist mit dem Bau begonnen zu werden, in Magdeburg hofft man, daß damit etwa 1000 Erwerbslose auf zwei Jahre Arbeit finden. Es handelt sich hier um die große H-Welt-Elbe Berlin-Altenland im Rahmen des Reichsautofahrtprogramms. Die Verkehrsverbindungen sind durch den langen Elbbrücke sind zwölf weitere Brückenbauten vorsehen. Die Kosten werden insgesamt auf 14 270 000 RM. veranschlagt. Schon in zwei bis drei Monaten ist mit dem Bau begonnen zu werden, in Magdeburg hofft man, daß damit etwa 1000 Erwerbslose auf zwei Jahre Arbeit finden. Es handelt sich hier um die große H-Welt-Elbe Berlin-Altenland im Rahmen des Reichsautofahrtprogramms. Die Verkehrsverbindungen sind durch den langen Elbbrücke sind zwölf weitere Brückenbauten vorsehen. Die Kosten werden insgesamt auf 14 270 000 RM. veranschlagt. Schon in zwei bis drei Monaten ist mit dem Bau begonnen zu werden, in Magdeburg hofft man, daß damit etwa 1000 Erwerbslose auf zwei Jahre Arbeit finden. Es handelt sich hier um die große H-Welt-Elbe Berlin-Altenland im Rahmen des Reichsautofahrtprogramms. Die Verkehrsverbindungen sind durch den langen Elbbrücke sind zwölf weitere Brückenbauten vorsehen. Die Kosten werden insgesamt auf 14 270 000 RM. veranschlagt. Schon in zwei bis drei Monaten ist mit dem Bau begonnen zu werden, in Magdeburg hofft man, daß damit etwa 1000 Erwerbslose auf zwei Jahre Arbeit finden. Es handelt sich hier um die große H-Welt-Elbe Berlin-Altenland im Rahmen des Reichsautofahrtprogramms. Die Verkehrsverbindungen sind durch den langen Elbbrücke sind zwölf weitere Brückenbauten vorsehen. Die Kosten werden insgesamt auf 14 270 000 RM. veranschlagt. Schon in zwei bis drei Monaten ist mit dem Bau begonnen zu werden, in Magdeburg hofft man, daß damit etwa 1000 Erwerbslose auf zwei Jahre Arbeit finden. Es handelt sich hier um die große H-Welt-Elbe Berlin-Altenland im Rahmen des Reichsautofahrtprogramms. Die Verkehrsverbindungen sind durch den langen Elbbrücke sind zwölf weitere Brückenbauten vorsehen. Die Kosten werden insgesamt auf 14 270 000 RM. veranschlagt. Schon in zwei bis drei Monaten ist mit dem Bau begonnen zu werden, in Magdeburg hofft man, daß damit etwa 1000 Erwerbslose auf zwei Jahre Arbeit finden. Es handelt sich hier um die große H-Welt-Elbe Berlin-Altenland im Rahmen des Reichsautofahrtprogramms. Die Verkehrsverbindungen sind durch den langen Elbbrücke sind zwölf weitere Brückenbauten vorsehen. Die Kosten werden insgesamt auf 14 270 000 RM. veranschlagt. Schon in zwei bis drei Monaten ist mit dem Bau begonnen zu werden, in Magdeburg hofft man, daß damit etwa 1000 Erwerbslose auf zwei Jahre Arbeit finden. Es handelt sich hier um die große H-Welt-Elbe Berlin-Altenland im Rahmen des Reichsautofahrtprogramms. Die Verkehrsverbindungen sind durch den langen Elbbrücke sind zwölf weitere Brückenbauten vorsehen. Die Kosten werden insgesamt auf 14 270 000 RM. veranschlagt. Schon in zwei bis drei Monaten ist mit dem Bau begonnen zu werden, in Magdeburg hofft man, daß damit etwa 1000 Erwerbslose auf zwei Jahre Arbeit finden. Es handelt sich hier um die große H-Welt-Elbe Berlin-Altenland im Rahmen des Reichsautofahrtprogramms. Die Verkehrsverbindungen sind durch den langen Elbbrücke sind zwölf weitere Brückenbauten vorsehen. Die Kosten werden insgesamt auf 14 270 000 RM. veranschlagt. Schon in zwei bis drei Monaten ist mit dem Bau begonnen zu werden, in Magdeburg hofft man, daß damit etwa 1000 Erwerbslose auf zwei Jahre Arbeit finden. Es handelt sich hier um die große H-Welt-Elbe Berlin-Altenland im Rahmen des Reichsautofahrtprogramms. Die Verkehrsverbindungen sind durch den langen Elbbrücke sind zwölf weitere Brückenbauten vorsehen. Die Kosten werden insgesamt auf 14 270 000 RM. veranschlagt. Schon in zwei bis drei Monaten ist mit dem Bau begonnen zu werden, in Magdeburg hofft man, daß damit etwa 1000 Erwerbslose auf zwei Jahre Arbeit finden. Es handelt sich hier um die große H-Welt-Elbe Berlin-Altenland im Rahmen des Reichsautofahrtprogramms. Die Verkehrsverbindungen sind durch den langen Elbbrücke sind zwölf weitere Brückenbauten vorsehen. Die Kosten werden insgesamt auf 14 270 000 RM. veranschlagt. Schon in zwei bis drei Monaten ist mit dem Bau begonnen zu werden, in Magdeburg hofft man, daß damit etwa 1000 Erwerbslose auf zwei Jahre Arbeit finden. Es handelt sich hier um die große H-Welt-Elbe Berlin-Altenland im Rahmen des Reichsautofahrtprogramms. Die Verkehrsverbindungen sind durch den langen Elbbrücke sind zwölf weitere Brückenbauten vorsehen. Die Kosten werden insgesamt auf 14 270 000 RM. veranschlagt. Schon in zwei bis drei Monaten ist mit dem Bau begonnen zu werden, in Magdeburg hofft man, daß damit etwa 1000 Erwerbslose auf zwei Jahre Arbeit finden. Es handelt sich hier um die große H-Welt-Elbe Berlin-Altenland im Rahmen des Reichsautofahrtprogramms. Die Verkehrsverbindungen sind durch den langen Elbbrücke sind zwölf weitere Brückenbauten vorsehen. Die Kosten werden insgesamt auf 14 270 000 RM. veranschlagt. Schon in zwei bis drei Monaten ist mit dem Bau begonnen zu werden, in Magdeburg hofft man, daß damit etwa 1000 Erwerbslose auf zwei Jahre Arbeit finden. Es handelt sich hier um die große H-Welt-Elbe Berlin-Altenland im Rahmen des Reichsautofahrtprogramms. Die Verkehrsverbindungen sind durch den langen Elbbrücke sind zwölf weitere Brückenbauten vorsehen. Die Kosten werden insgesamt auf 14 270 000 RM. veranschlagt. Schon in zwei bis drei Monaten ist mit dem Bau begonnen zu werden, in Magdeburg hofft man, daß damit etwa 1000 Erwerbslose auf zwei Jahre Arbeit finden. Es handelt sich hier um die große H-Welt-Elbe Berlin-Altenland im Rahmen des Reichsautofahrtprogramms. Die Verkehrsverbindungen sind durch den langen Elbbrücke sind zwölf weitere Brückenbauten vorsehen. Die Kosten werden insgesamt auf 14 270 000 RM. veranschlagt. Schon in zwei bis drei Monaten ist mit dem Bau begonnen zu werden, in Magdeburg hofft man, daß damit etwa 1000 Erwerbslose auf zwei Jahre Arbeit finden. Es handelt sich hier um die große H-Welt-Elbe Berlin-Altenland im Rahmen des Reichsautofahrtprogramms. Die Verkehrsverbindungen sind durch den langen Elbbrücke sind zwölf weitere Brückenbauten vorsehen. Die Kosten werden insgesamt auf 14 270 000 RM. veranschlagt. Schon in zwei bis drei Monaten ist mit dem Bau begonnen zu werden, in Magdeburg hofft man, daß damit etwa 1000 Erwerbslose auf zwei Jahre Arbeit finden. Es handelt sich hier um die große H-Welt-Elbe Berlin-Altenland im Rahmen des Reichsautofahrtprogramms. Die Verkehrsverbindungen sind durch den langen Elbbrücke sind zwölf weitere Brückenbauten vorsehen. Die Kosten werden insgesamt auf 14 270 000 RM. veranschlagt. Schon in zwei bis drei Monaten ist mit dem Bau begonnen zu werden, in Magdeburg hofft man, daß damit etwa 1000 Erwerbslose auf zwei Jahre Arbeit finden. Es handelt sich hier um die große H-Welt-Elbe Berlin-Altenland im Rahmen des Reichsautofahrtprogramms. Die Verkehrsverbindungen sind durch den langen Elbbrücke sind zwölf weitere Brückenbauten vorsehen. Die Kosten werden insgesamt auf 14 270 000 RM. veranschlagt. Schon in zwei bis drei Monaten ist mit dem Bau begonnen zu werden, in Magdeburg hofft man, daß damit etwa 1000 Erwerbslose auf zwei Jahre Arbeit finden. Es handelt sich hier um die große H-Welt-Elbe Berlin-Altenland im Rahmen des Reichsautofahrtprogramms. Die Verkehrsverbindungen sind durch den langen Elbbrücke sind zwölf weitere Brückenbauten vorsehen. Die Kosten werden insgesamt auf 14 270 000 RM. veranschlagt. Schon in zwei bis drei Monaten ist mit dem Bau begonnen zu werden, in Magdeburg hofft man, daß damit etwa 1000 Erwerbslose auf zwei Jahre Arbeit finden. Es handelt sich hier um die große H-Welt-Elbe Berlin-Altenland im Rahmen des Reichsautofahrtprogramms. Die Verkehrsverbindungen sind durch den langen Elbbrücke sind zwölf weitere Brückenbauten vorsehen. Die Kosten werden insgesamt auf 14 270 000 RM. veranschlagt. Schon in zwei bis drei Monaten ist mit dem Bau begonnen zu werden, in Magdeburg hofft man, daß damit etwa 1000 Erwerbslose auf zwei Jahre Arbeit finden. Es handelt sich hier um die große H-Welt-Elbe Berlin-Altenland im Rahmen des Reichsautofahrtprogramms. Die Verkehrsverbindungen sind durch den langen Elbbrücke sind zwölf weitere Brückenbauten vorsehen. Die Kosten werden insgesamt auf 14 270 000 RM. veranschlagt. Schon in zwei bis drei Monaten ist mit dem Bau begonnen zu werden, in Magdeburg hofft man, daß damit etwa 1000 Erwerbslose auf zwei Jahre Arbeit finden. Es handelt sich hier um die große H-Welt-Elbe Berlin-Altenland im Rahmen des Reichsautofahrtprogramms. Die Verkehrsverbindungen sind durch den langen Elbbrücke sind zwölf weitere Brückenbauten vorsehen. Die Kosten werden insgesamt auf 14 270 000 RM. veranschlagt. Schon in zwei bis drei Monaten ist mit dem Bau begonnen zu werden, in Magdeburg hofft man, daß damit etwa 1000 Erwerbslose auf zwei Jahre Arbeit finden. Es handelt sich hier um die große H-Welt-Elbe Berlin-Altenland im Rahmen des Reichsautofahrtprogramms. Die Verkehrsverbindungen sind durch den langen Elbbrücke sind zwölf weitere Brückenbauten vorsehen. Die Kosten werden insgesamt auf 14 270 000 RM. veranschlagt. Schon in zwei bis drei Monaten ist mit dem Bau begonnen zu werden, in Magdeburg hofft man, daß damit etwa 1000 Erwerbslose auf zwei Jahre Arbeit finden. Es handelt sich hier um die große H-Welt-Elbe Berlin-Altenland im Rahmen des Reichsautofahrtprogramms. Die Verkehrsverbindungen sind durch den langen Elbbrücke sind zwölf weitere Brückenbauten vorsehen. Die Kosten werden insgesamt auf 14 270 000 RM. veranschlagt. Schon in zwei bis drei Monaten ist mit dem Bau begonnen zu werden, in Magdeburg hofft man, daß damit etwa 1000 Erwerbslose auf zwei Jahre Arbeit finden. Es handelt sich hier um die große H-Welt-Elbe Berlin-Altenland im Rahmen des Reichsautofahrtprogramms. Die Verkehrsverbindungen sind durch den langen Elbbrücke sind zwölf weitere Brückenbauten vorsehen. Die Kosten werden insgesamt auf 14 270 000 RM. veranschlagt. Schon in zwei bis drei Monaten ist mit dem Bau begonnen zu werden, in Magdeburg hofft man, daß damit etwa 1000 Erwerbslose auf zwei Jahre Arbeit finden. Es handelt sich hier um die große H-Welt-Elbe Berlin-Altenland im Rahmen des Reichsautofahrtprogramms. Die Verkehrsverbindungen sind durch den langen Elbbrücke sind zwölf weitere Brückenbauten vorsehen. Die Kosten werden insgesamt auf 14 270 000 RM. veranschlagt. Schon in zwei bis drei Monaten ist mit dem Bau begonnen zu werden, in Magdeburg hofft man, daß damit etwa 1000 Erwerbslose auf zwei Jahre Arbeit finden. Es handelt sich hier um die große H-Welt-Elbe Berlin-Altenland im Rahmen des Reichsautofahrtprogramms. Die Verkehrsverbindungen sind durch den langen Elbbrücke sind zwölf weitere Brückenbauten vorsehen. Die Kosten werden insgesamt auf 14 270 000 RM. veranschlagt. Schon in zwei bis drei Monaten ist mit dem Bau begonnen zu werden, in Magdeburg hofft man, daß damit etwa 1000 Erwerbslose auf zwei Jahre Arbeit finden. Es handelt sich hier um die große H-Welt-Elbe Berlin-Altenland im Rahmen des Reichsautofahrtprogramms. Die Verkehrsverbindungen sind durch den langen Elbbrücke sind zwölf weitere Brückenbauten vorsehen. Die Kosten werden insgesamt auf 14 270 000 RM. veranschlagt. Schon in zwei bis drei Monaten ist mit dem Bau begonnen zu werden, in Magdeburg hofft man, daß damit etwa 1000 Erwerbslose auf zwei Jahre Arbeit finden. Es handelt sich hier um die große H-Welt-Elbe Berlin-Altenland im Rahmen des Reichsautofahrtprogramms. Die Verkehrsverbindungen sind durch den langen Elbbrücke sind zwölf weitere Brückenbauten vorsehen. Die Kosten werden insgesamt auf 14 270 000 RM. veranschlagt. Schon in zwei bis drei Monaten ist mit dem Bau begonnen zu werden, in Magdeburg hofft man, daß damit etwa 1000 Erwerbslose auf zwei Jahre Arbeit finden. Es handelt sich hier um die große H-Welt-Elbe Berlin-Altenland im Rahmen des Reichsautofahrtprogramms. Die Verkehrsverbindungen sind durch den langen Elbbrücke sind zwölf weitere Brückenbauten vorsehen. Die Kosten werden insgesamt auf 14 270 000 RM. veranschlagt. Schon in zwei bis drei Monaten ist mit dem Bau begonnen zu werden, in Magdeburg hofft man, daß damit etwa 1000 Erwerbslose auf zwei Jahre Arbeit finden. Es handelt sich hier um die große H-Welt-Elbe Berlin-Altenland im Rahmen des Reichsautofahrtprogramms. Die Verkehrsverbindungen sind durch den langen Elbbrücke sind zwölf weitere Brückenbauten vorsehen. Die Kosten werden insgesamt auf 14 270 000 RM. veranschlagt. Schon in zwei bis drei Monaten ist mit dem Bau begonnen zu werden, in Magdeburg hofft man, daß damit etwa 1000 Erwerbslose auf zwei Jahre Arbeit finden. Es handelt sich hier um die große H-Welt-Elbe Berlin-Altenland im Rahmen des Reichsautofahrtprogramms. Die Verkehrsverbindungen sind durch den langen Elbbrücke sind zwölf weitere Brückenbauten vorsehen. Die Kosten werden insgesamt auf 14 270 000 RM. veranschlagt. Schon in zwei bis drei Monaten ist mit dem Bau begonnen zu werden, in Magdeburg hofft man, daß damit etwa 1000 Erwerbslose auf zwei Jahre Arbeit finden. Es handelt sich hier um die große H-Welt-Elbe Berlin-Altenland im Rahmen des Reichsautofahrtprogramms. Die Verkehrsverbindungen sind durch den langen Elbbrücke sind zwölf weitere Brückenbauten vorsehen. Die Kosten werden insgesamt auf 14 270 000 RM. veranschlagt. Schon in zwei bis drei Monaten ist mit dem Bau begonnen zu werden, in Magdeburg hofft man, daß damit etwa 1000 Erwerbslose auf zwei Jahre Arbeit finden. Es handelt sich hier um die große H-Welt-Elbe Berlin-Altenland im Rahmen des Reichsautofahrtprogramms. Die Verkehrsverbindungen sind durch den langen Elbbrücke sind zwölf weitere Brückenbauten vorsehen. Die Kosten werden insgesamt auf 14 270 000 RM. veranschlagt. Schon in zwei bis drei Monaten ist mit dem Bau begonnen zu werden, in Magdeburg hofft man, daß damit etwa 1000 Erwerbslose auf zwei Jahre Arbeit finden. Es handelt sich hier um die große H-Welt-Elbe Berlin-Altenland im Rahmen des Reichsautofahrtprogramms. Die Verkehrsverbindungen sind durch den langen Elbbrücke sind zwölf weitere Brückenbauten vorsehen. Die Kosten werden insgesamt auf 14 270 000 RM. veranschlagt. Schon in zwei bis drei Monaten ist mit dem Bau begonnen zu werden, in Magdeburg hofft man, daß damit etwa 1000 Erwerbslose auf zwei Jahre Arbeit finden. Es handelt sich hier um die große H-Welt-Elbe Berlin-Altenland im Rahmen des Reichsautofahrtprogramms. Die Verkehrsverbindungen sind durch den langen Elbbrücke sind zwölf weitere Brückenbauten vorsehen. Die Kosten werden insgesamt auf 14 270 000 RM. veranschlagt. Schon in zwei bis drei Monaten ist mit dem Bau begonnen zu werden, in Magdeburg hofft man, daß damit etwa 1000 Erwerbslose auf zwei Jahre Arbeit finden. Es handelt sich hier um die große H-Welt-Elbe Berlin-Altenland im Rahmen des Reichsautofahrtprogramms. Die Verkehrsverbindungen sind durch den langen Elbbrücke sind zwölf weitere Brückenbauten vorsehen. Die Kosten werden insgesamt auf 14 270 000 RM. veranschlagt. Schon in zwei bis drei Monaten ist mit dem Bau begonnen zu werden, in Magdeburg hofft man, daß damit etwa 1000 Erwerbslose auf zwei Jahre Arbeit finden. Es handelt sich hier um die große H-Welt-Elbe Berlin-Altenland im Rahmen des Reichsautofahrtprogramms. Die Verkehrsverbindungen sind durch den langen Elbbrücke sind zwölf weitere Brückenbauten vorsehen. Die Kosten werden insgesamt auf 14 270 000 RM. veranschlagt. Schon in zwei bis drei Monaten ist mit dem Bau begonnen zu werden, in Magdeburg hofft man, daß damit etwa 1000 Erwerbslose auf zwei Jahre Arbeit finden. Es handelt sich hier um die große H-Welt-Elbe Berlin-Altenland im Rahmen des Reichsautofahrtprogramms. Die Verkehrsverbindungen sind durch den langen Elbbrücke sind zwölf weitere Brückenbauten vorsehen. Die Kosten werden insgesamt auf 14 270 000 RM. veranschlagt. Schon in zwei bis drei Monaten ist mit dem Bau begonnen zu werden, in Magdeburg hofft man, daß damit etwa 1000 Erwerbslose auf zwei Jahre Arbeit finden. Es handelt sich hier um die große H-Welt-Elbe Berlin-Altenland im Rahmen des Reichsautofahrtprogramms. Die Verkehrsverbindungen sind durch den langen Elbbrücke sind zwölf weitere Brückenbauten vorsehen. Die Kosten werden insgesamt auf 14 270 000 RM. veranschlagt. Schon in zwei bis drei Monaten ist mit dem Bau begonnen zu werden, in Magdeburg hofft man, daß damit etwa 1000 Erwerbslose auf zwei Jahre Arbeit finden. Es handelt sich hier um die große H-Welt-Elbe Berlin-Altenland im Rahmen des Reichsautofahrtprogramms. Die Verkehrsverbindungen sind durch den langen Elbbrücke sind zwölf weitere Brückenbauten vorsehen. Die Kosten werden insgesamt auf 14 270 000 RM. veranschlagt. Schon in zwei bis drei Monaten ist mit dem Bau begonnen zu werden, in Magdeburg hofft man, daß damit etwa 1000 Erwerbslose auf zwei Jahre Arbeit finden. Es handelt sich hier um die große H-Welt-Elbe Berlin-Altenland im Rahmen des Reichsautofahrtprogramms. Die Verkehrsverbindungen sind durch den langen Elbbrücke sind zwölf weitere Brückenbauten vorsehen. Die Kosten werden insgesamt auf 14 270 000 RM. veranschlagt. Schon in zwei bis drei Monaten ist mit dem Bau begonnen zu werden, in Magdeburg hofft man, daß damit etwa 1000 Erwerbslose auf zwei Jahre Arbeit finden. Es handelt sich hier um die große H-Welt-Elbe Berlin-Altenland im Rahmen des Reichsautofahrtprogramms. Die Verkehrsverbindungen sind durch den langen Elbbrücke sind zwölf weitere Brückenbauten vorsehen. Die Kosten werden insgesamt auf 14 270 000 RM. veranschlagt. Schon in zwei bis drei Monaten ist mit dem Bau begonnen zu werden, in Magdeburg hofft man, daß damit etwa 1000 Erwerbslose auf zwei Jahre Arbeit finden. Es handelt sich hier um die große H-Welt-Elbe Berlin-Altenland im Rahmen des Reichsautofahrtprogramms. Die Verkehrsverbindungen sind durch den langen Elbbrücke sind zwölf weitere Brückenbauten vorsehen. Die Kosten werden insgesamt auf 14 270 000 RM. veranschlagt. Schon in zwei bis drei Monaten ist mit dem Bau begonnen zu werden, in Magdeburg hofft man, daß damit etwa 1000 Erwerbslose auf zwei Jahre Arbeit finden. Es handelt sich hier um die große H-Welt-Elbe Berlin-Altenland im Rahmen des Reichsautofahrtprogramms. Die Verkehrsverbindungen sind durch den langen Elbbrücke sind zwölf weitere Brückenbauten vorsehen. Die Kosten werden insgesamt auf 14 270 000 RM. veranschlagt. Schon in zwei bis drei Monaten ist mit dem Bau begonnen zu werden, in Magdeburg hofft man, daß damit etwa 1000 Erwerbslose auf zwei Jahre Arbeit finden. Es handelt sich hier um die große H-Welt-Elbe Berlin-Altenland im Rahmen des Reichsautofahrtprogramms. Die Verkehrsverbindungen sind durch den langen Elbbrücke sind zwölf weitere Brückenbauten vorsehen. Die Kosten werden insgesamt auf 14 270 000 RM. veranschlagt. Schon in zwei bis drei Monaten ist mit dem Bau begonnen zu werden, in Magdeburg hofft man, daß damit etwa 1000 Erwerbslose auf zwei Jahre Arbeit finden. Es handelt sich hier um die große H-Welt-Elbe Berlin-Altenland im Rahmen des Reichsautofahrtprogramms. Die Verkehrsverbindungen sind durch den langen Elbbrücke sind zwölf weitere Brückenbauten vorsehen. Die Kosten werden insgesamt auf 14 270 000 RM. veranschlagt. Schon in zwei bis drei Monaten ist mit dem Bau begonnen zu werden, in Magdeburg hofft man, daß damit etwa 1000 Erwerbslose auf zwei Jahre Arbeit finden. Es handelt sich hier um die große H-Welt-Elbe Berlin-Altenland im Rahmen des Reichsautofahrtprogramms. Die Verkehrsverbindungen sind durch den langen Elbbrücke sind zwölf weitere Brückenbauten vorsehen. Die Kosten werden insgesamt auf 14 270 000 RM. veranschlagt. Schon in zwei bis drei Monaten ist mit dem Bau begonnen zu werden, in Magdeburg hofft man, daß damit etwa 1000 Erwerbslose auf zwei Jahre Arbeit finden. Es handelt sich hier um die große H-Welt-Elbe Berlin-Altenland im Rahmen des Reichsautofahrtprogramms. Die Verkehrsverbindungen sind durch den langen Elbbrücke sind zwölf weitere Brückenbauten vorsehen. Die Kosten werden insgesamt auf 14 270 000 RM. veranschlagt. Schon in zwei bis drei Monaten ist mit dem Bau begonnen zu werden, in Magdeburg hofft man, daß damit etwa 1000 Erwerbslose auf zwei Jahre Arbeit finden. Es handelt sich hier um die große H-Welt-Elbe Berlin-Altenland im Rahmen des Reichsautofahrtprogramms. Die Verkehrsverbindungen sind durch den langen Elbbrücke sind zwölf weitere Brückenbauten vorsehen. Die Kosten werden insgesamt auf 14 270 000 RM. veranschlagt. Schon in zwei bis drei Monaten ist mit dem Bau begonnen zu werden, in Magdeburg hofft man, daß damit etwa 1000 Erwerbslose auf zwei Jahre Arbeit finden. Es handelt sich hier um die große H-Welt-Elbe Berlin-Altenland im Rahmen des Reichsautofahrtprogramms. Die Verkehrsverbindungen sind durch den langen Elbbrücke sind zwölf weitere Brückenbauten vorsehen. Die Kosten werden insgesamt auf 14 270 000 RM. veranschlagt. Schon in zwei bis drei Monaten ist mit dem Bau begonnen zu werden, in Magdeburg hofft man, daß damit etwa 1000 Erwerbslose auf zwei Jahre Arbeit finden. Es handelt sich hier um die große H-Welt-Elbe Berlin-Altenland im Rahmen des Reichsautofahrtprogramms. Die Verkehrsverbindungen sind durch den langen Elbbrücke sind zwölf weitere Brückenbauten vorsehen. Die Kosten werden insgesamt auf 14 270 000 RM. veranschlagt. Schon in zwei bis drei Monaten ist mit dem Bau begonnen zu werden, in Magdeburg hofft man, daß damit etwa 1000 Erwerbslose auf zwei Jahre Arbeit finden. Es handelt sich hier um die große H-Welt-Elbe Berlin-Altenland im Rahmen des Reichsautofahrtprogramms. Die Verkehrsverbindungen sind durch den langen Elbbrücke sind zwölf weitere Brückenbauten vorsehen. Die Kosten werden insgesamt auf 14 270 000 RM. veranschlagt. Schon in zwei bis drei Monaten ist mit dem Bau begonnen zu werden, in Magdeburg hofft man, daß damit etwa 1000 Erwerbslose auf zwei Jahre Arbeit finden. Es handelt sich hier um die große H-Welt-Elbe Berlin-Altenland im Rahmen des Reichsautofahrtprogramms. Die Verkehrsverbindungen sind durch den langen Elbbrücke sind zwölf weitere Brückenbauten vorsehen. Die Kosten werden insgesamt auf 14 270 000 RM. veranschlagt. Schon in zwei bis drei Monaten ist mit dem Bau begonnen zu werden, in Magdeburg hofft man, daß damit etwa 1000 Erwerbslose auf zwei Jahre Arbeit finden. Es handelt sich hier um die große H-Welt-Elbe Berlin-Altenland im Rahmen des Reichsautofahrtprogramms. Die Verkehrsverbindungen sind durch den langen Elbbrücke sind zwölf weitere Brückenbauten vorsehen. Die Kosten werden insgesamt auf 14 270 000 RM. veranschlagt. Schon in zwei bis drei Monaten ist mit dem Bau begonnen zu werden, in Magdeburg hofft man, daß damit etwa 1000 Erwerbslose auf zwei Jahre Arbeit finden. Es handelt sich hier um die große H-Welt-Elbe Berlin-Altenland im Rahmen des Reichsautofahrtprogramms. Die Verkehrsverbindungen sind durch den langen Elbbrücke sind zwölf weitere Brückenbauten vorsehen. Die Kosten werden insgesamt auf 14 270 000 RM. veranschlagt. Schon in zwei bis drei Monaten ist mit dem Bau begonnen zu werden, in Magdeburg hofft man, daß damit etwa 1000 Erwerbslose auf zwei Jahre Arbeit finden. Es handelt sich hier um die große H-Welt-Elbe Berlin-Altenland im Rahmen des Reichsautofahrtprogramms. Die Verkehrsverbindungen sind durch den langen Elbbrücke sind zwölf weitere Brückenbauten vorsehen. Die Kosten werden insgesamt auf 14 270 000 RM. veranschlagt. Schon in zwei bis drei Monaten ist mit dem Bau begonnen zu werden, in Magdeburg hofft man, daß damit etwa 1000 Erwerbslose auf zwei Jahre Arbeit finden. Es handelt sich hier um die große H-Welt-Elbe Berlin-Altenland im Rahmen des Reichsautofahrtprogramms. Die Verkehrsverbindungen sind durch den langen Elbbrücke sind zwölf weitere Brückenbauten vorsehen. Die Kosten werden insgesamt auf 14 270 000 RM. veranschlagt. Schon in zwei bis drei Monaten ist mit dem Bau begonnen zu werden, in Magdeburg hofft man, daß damit etwa 1000 Erwerbslose auf zwei Jahre Arbeit finden. Es handelt sich hier um die große H-Welt-Elbe Berlin-Altenland im Rahmen des Reichsautofahrtprogramms. Die Verkehrsverbindungen sind durch den langen Elbbrücke sind zwölf weitere Brückenbauten vorsehen. Die Kosten werden insgesamt auf 14 270 000 RM. veranschlagt. Schon in zwei bis drei Monaten ist mit dem Bau begonnen zu werden, in Magdeburg hofft man, daß damit etwa 1000 Erwerbslose auf zwei Jahre Arbeit finden. Es handelt sich hier um die große H-Welt-Elbe Berlin-Altenland im Rahmen des Reichsautofahrtprogramms. Die Verkehrsverbindungen sind durch den langen Elbbrücke sind zwölf weitere Brückenbauten vorsehen. Die Kosten werden insgesamt auf 14 270 000 RM. veranschlagt. Schon in zwei bis drei Monaten ist mit dem Bau begonnen zu werden, in Magdeburg hofft man, daß damit etwa 1000 Erwerbslose auf zwei Jahre Arbeit finden. Es handelt sich hier um die große H-Welt-Elbe Berlin-Altenland im Rahmen des Reichsautofahrtprogramms. Die Verkehrsverbindungen sind durch den langen Elbbrücke sind zwölf weitere Brückenbauten vorsehen. Die Kosten werden insgesamt auf 14 270 000 RM. veranschlagt. Schon in zwei bis drei Monaten ist mit dem Bau begonnen zu werden, in Magdeburg hofft man, daß damit etwa 1000 Erwerbslose auf zwei Jahre Arbeit finden. Es handelt sich hier um die große H-Welt-Elbe Berlin-Altenland im Rahmen des Reichsautofahrtprogramms. Die Verkehrsverbindungen sind durch den langen Elbbrücke sind zwölf weitere Brückenbauten vorsehen. Die Kosten werden insgesamt auf 14 270 000 RM. veranschlagt. Schon in zwei bis drei Monaten ist mit dem Bau begonnen zu werden, in Magdeburg hofft man, daß damit etwa 1000 Erwerbslose auf zwei Jahre Arbeit finden. Es handelt sich hier um die große H-Welt-Elbe Berlin-Altenland im Rahmen des Reichsautofahrtprogramms. Die Verkehrsverbindungen sind durch den langen Elbbrücke sind zwölf weitere Brückenbauten vorsehen. Die Kosten werden insgesamt auf 14 270 000 RM. veranschlagt. Schon in zwei bis drei Monaten ist mit dem Bau begonnen zu werden, in Magdeburg hofft man, daß damit etwa 1000 Erwerbslose auf zwei Jahre Arbeit finden. Es handelt sich hier um die große H-Welt-Elbe Berlin-Altenland im Rahmen des Reichsautofahrtprogramms. Die Verkehrsverbindungen sind durch den langen Elbbrücke sind zwölf weitere Brückenbauten vorsehen. Die Kosten werden insgesamt auf 14 270 000 RM. veranschlagt. Schon in zwei bis drei Monaten ist mit dem Bau begonnen zu werden, in Magdeburg

Hochzeit im gestoglenen Hemd

Statt in den Ehehimmel ins Gefängnis gewandert.

Meiningen. Mit einem nicht alltäglichen Fall hatte sich dieser Tage hier der Einzelrichter zu befassen. Auf der Hochzeitsbank saß ein Ehepaar, das vor einiger Zeit ein Hemd entwunden hatte, das im Garten der Nachbarstadt sein sorglich zum Trocknen aufgehängt war. Als man den überaus feinen Besitztum entdeckte, nahm sich der Gerichtsvollzieher der Sache an, und bereits wenige Tage später führte die Nachforschungen zur Festnahme des Uebelthäters — jüst in dem Augenblick, als er mit dem corpus delicti fertig gefiebert. Doch seit feierlicher Hochzeit hat er sich nicht mehr gesehen. Der Richter, der für den wenig überzeugenden Nachforschungsbericht Verständnis nicht aufbringen vermochte, verurteilte den diebstahligen Ehepaar zu sechs Monaten Gefängnis. Der Fall war aber mit diesem Urteil noch nicht erledigt: es tauchte nämlich im Verlaufe der Verhandlung der Verdacht auf, daß sich der Angeklagte einer Fälschung in der Urkunde schuldig gemacht habe, und das Gericht sah sich deshalb zur sofortigen Inhaftnahme des Verurteilten veranlaßt. Er sitzt nun im Meiningener Besatzungsgefängnis, und vermutlich wird die letzte Angelegenheit für ihn noch ein böses Nachspiel haben.

Gefängnis für bösen Demuzianen.

Naumburg. Wegen wissenschaftlicher Anmaßung wurde der Naumburger Bildhauer Fischer zu drei Monaten Gefängnis verurteilt. Aus Kinder-

freistellen war M. mit dem Regierungssekretär Ludwig, der im Nachbarbunde weilt, verheiratet. In einem Schreiben an den Regierungspräsidenten beschwerte M. sich über das Verhalten Ludwig's, das er als Kommunisten; er sympathisierte mit einem Kommunisten, der bei ihm leihen wohne. Das alles ist widerlegt, und das Ganze als ein Raubstück angesehen worden.

Stichtagsverbrechen am 12. März.

Wismar. Vor der Stenbaler Straßammer hatte sich der Schuldner K. wegen schwerer fittlicher Vergehungen an seiner fünfjährigen Stiefmutter zu verantworten. Das Kind, das in diesem Alter schon Mütter wurde, hat sehr schwere körperliche und seelische Schäden davongetragen, die kaum wieder gutzumachen sind. K. wurde zu einer hohen Verurteilung, aber das Gericht schenkte diesen Betrügerinnen keinen Glauben und verurteilte ihn zu dreijährigen Zuchthaus und 5 Jahren Ehrverlust.

Gefängnis für „Echte Hibelörder“.

Kobitz. Drei ehemalige Mitglieder des verbotenen Bundes erster Hibelörder hatten Strafbefehle über drei Monate und einen Monat Gefängnis erhalten, weil sie sich trotz des Verbotes noch für den Bund betätigt hatten. Ihren Einpruch hat das Amtsgericht jetzt verworfen.

Kein Städtchen ohne Stadthalle

Pläne in Clausthal-Zellerfeld für ein „Haus der Arbeit“.

Clausthal-Zellerfeld. Hier besteht der Plan, eine Stadthalle zu errichten. Es fand eine Besprechung des Kreisleiters Kraßig und des Bürgermeisters Dr. Kraft mit den Führern der hiesigen Vereine statt, in der auf den schon mehrfach fühlbar gewordenen Mangel an geeigneten Räumlichkeiten zur Abhaltung größerer Veranstaltungen hingewiesen und mitgeteilt wurde, daß aus Mitteln der Arbeitsbeschaffung erhebliche Zuschüsse zu erwarten seien. Bei Errichtung der Halle würden weitere Vorschläge, daß die Vereine sich entsprechend ihrer Mittelverhältnisse mit Beiträgen für Zinsen und Amortisation beteiligen sollen. Es wird erwartet, die Stadthalle in größtem Rahmen als „Haus der deutschen Arbeit“ mit Turnsaal und Sporteinrichtungen zu bauen.

Glückseligen Haushalt

um ein Fünftel gesenkt.

Glöben. Der neue Etat schließt mit rund 32 Millionen RM. ab, bleibt also um rund 8000 RM. gegenüber dem des Vorjahres zurück; dabei konnte die künftige Schuld um etwa 45000 Mark vermindert werden. Allein für Notstandsarbeiten sind in neuen Haushalt 272 000 RM. vorzusehen. Die Stadt Glöben wird dem Finanzministerium der kommunalen Verwaltungsschule in Halle geplanten Verein mit einer Beitragsleistung von 75 Mark beitreten. Aus dem Kreise der Katscheren und Stadträte kam die Anregung, den „Glöbener Stadtrat Norda und Kreisleiter von A. Menckel" zu Ehrenbürgerern Glöbens zu ernennen, da diesen beiden Kampfern der Bewegung zu einem großen Teil das Werden der neuen Zeit im Heimatsort zu verdanken sei.

Bereinigung der Kirchlichen mit der Thüringer Kirche.

Eintracht. Der Landeskirchenrat der Kirche Neuß ältere Linie hat einstimmig die Bereinigung der Kirchlichen Landeskirche mit Wirkung vom 1. April 1934 ab beschlossen. Der Landeskirchenrat der thüringischen evangelischen Kirche hat dieser Bereinigung zugestimmt. Damit kommt eine

der ältesten selbständigen evangelisch-lutherischen Kirche zur thüringischen Landeskirche; denn die Alt-Neußische Kirche hat etwa 400 Jahre bestanden.

Der Oberpräsident in Gartzsberg.

Alte. Der Oberpräsident der Provinz Sachsen, Staatsrat v. Ullrich, befuhr am Donnerstag vormittag das hiesige Landratsamt. Im Laufe des Tages bereichte er in Besprechung der Kreisverträter den Kreis Gartzsberg. Auch der Gartzsburger wurde ein kurzer Besuch abgelehnt.

„Konfirmandenbäume“ in Anhalt.

Desau. In Anhalt will man ganze Straßenzüge durch Konfirmandenjahrgänge mit Bäumen besflanzen lassen, in erster Linie, um das Gefühl enger Verbundenheit zwischen Heimat und Jugend zu vertiefen. Die Kosten belaufen sich für den einzelnen

Brückenbauten beim Mittelländkanal.

Arbeit in drei Schichten. — Barackenlager für 400 Mann.

Calwörbe (Str. Helmstedt). In der Gegen um Calwörbe und in letzter Zeit die Arbeiten am Mittelländkanal mit aller Macht in Angriff genommen worden. 400 Mann, meist Notstandsarbeiter aus Calwörbe, Reu und Althaldensleben, arbeiten hier in zwei, teilweise auch in drei Schichten. In der Gegen von Weglitz haben die Bagger schon tiefgreifende Arbeit geleistet, und die sogenannte Auslaufanlage am Scherholz ist schon zu einer fünf Meter hohen Rampe emporgearbeitet. Wichtig von Calwörbe sind bereits zwei Brückenbauten in Angriff genommen worden. Die Arbeiter, die nicht zu Hause wohnen, etwa 100 an der Zahl, sind in einem Barackenlager an der Hauptstraße untergebracht. Sie saßen hier für das Nachtlager 10 Pfenne, außerdem haben die verheirateten Arbeiter neben dem Stundenlohn von 55 Pfenne ein warmes Mittagessen, während die unverheirateten Helfer 40 Pfenne erhalten. Das Lager, das für 400 Mann eingerichtet ist, soll in nächster Zeit voll belegt

Konfirmanden auf nur etwa 3 Mark. Wo das Geld nicht aufgebracht werden kann, sollen Organisationen, die den schönen Gedanken fördern wollen, zur Mittelhilfe veranlaßt werden.

Als Heilbäder anerkannt

nur Franzenhausen, Aßen, Salzheimen, Schmiedeberg und Sulza.
Bad Aßen. In einer Verammlung des Gesundheitsreferenten berichtete Bürgermeister Schauer über die Ausfichten des Kurbetriebes im kommenden Sommer. Die er als nicht ungünstiger als im vorigen Jahre bezeichnete. Außerdem glaubt er, in der kommenden Kurzeit mit einer Aufwärtsbewegung rechnen zu können, da der Mitteldeutsche Verkehrsverband nur fünf Orte, und zwar die Bäder Salzheimen, Franzenhausen, Schmiedeberg, Sulza und Aßen als Heilbäder anerkannt hat, während kleinere Orte nur zu den Luftkurorten zählen.

Delmühle Wittenberge eingäschert.

Das dritte Großfeuer in der Geschichte dieses größten deutschen Betriebes

Wittenberge. In der Nacht zum Freitag gegen 1.30 Uhr brach auf dem Fabrikhof der Delmühle der erste große Brand aus, das am 24. März 1932 durch einen Unfall mit einem Kessel und Dampfpech vollständig in Flammen legte. Die gesamte Feuerwehre der Stadt einschließlich der Fabrikwehren der Singerfabriken und des Reichsbahns ausfchermaschinen wurden alarmiert. Die gesamte SA. und SE. wurde zur Beistellung der Wehren angefordert.

Der große fünfstöckige Speicher, in dem sich das Laboratorium und große Mengen von Hirns, Kloböl und Samen befanden, brannte vollständig aus und blieb ein riesiges Aushöhlen. Ein gewaltiger Funkenregen wirbelte mehrere 100 Meter empor und gefährdete die benachbarten großen Kornspeicher, Maschinenanlagen und die im Hafen liegenden Holzboote.

Das Maschinenhaus und das Verwaltungsgesäude, in dem sich auch die Wohnung des Besitzers, Direktor Mober, befindet, mußten sofort geräumt werden und wurden schwer beschädigt. Die unter Dampf liegenden Räder, die bereits bis zur Weichheit erhitzt waren, gruben sich in explodieren, und erk im letzten Augenblick gelang es, den Dampf abzulassen. Das große Dellager im Hofe der Fabrik wurde von mehreren Seiten unter Wasser gelegt, da das brennende Del für die Umgebung eine Gefahr geworden war.

Der Schaden ist noch nicht zu übersehen. Das Werk beschäftigt zur Zeit 180 Arbeiter und arbeitet in drei Schichten; die Wittenberger Delmühle ist die größte ihrer Art in Deutschland. Im Innern des Speichers lag das mit dem Delwasser vermischte Öl immer noch. Der riesige Speicher gleicht einer Ruine. Die Delmühle wurde zum ersten Male 1850 und dann 1917 von großen Bränden heimgelacht. Die Entschädigungsbeträge des jüngsten

Kein Erdöl im Elm.

Brandenburg. Vor einiger Zeit hatte eine englische Gesellschaft im Elm eine große Elm-Gelände erworben, um dort nach Öl zu bohren. Die Bohrungen wurden eingestellt, nachdem man bis 1200 Meter Tiefe gekommen war und feststellen mußte, daß es erdölmäßig verhalten. Man habe schloß, im Elm eine ähnliche Ausbildung der Schichten unterhalb der Salzlager zu finden wie bei Stockero, ist dort aber auf Dolomit getroffen, und als Speicherschicht für Erdöl kann dies nicht angeschlossen werden.

Selbstmord des Eisenberger Sparkassen-Direktors.

Weimar. Sparkassendirektor Dr. Götze aus Eisenberg, der hier vor der Strafkammer stand und seit Mittwoch verurteilt worden war, wurde am Donnerstag in Jena verhaftet. Er erschloß sich bei seiner Einlieferung im Hofe der Kriminalpolizei.

Brandstiftungsopfer im der Altmark.

Salzwedel. Die Brände in der Altmark vom letzten Ende nahmen. Die erste Brandstiftung in der Gemeinde, wo die Scheune und die Stallgebäude des Landwirts Klipp in Schutz und Asche aufgingen. Erste und zweite Brand ebenfalls verbrannt, nur das Großvieh konnte gerettet werden. Den Brandstiftungen aus dem Gemeindefeld des Hans-Jochen-Buntel gelang es, das ebenfalls sehr gefährdete Nachbargehöft zu erhalten. Die Brandurhache konnte auch in diesem Fall noch nicht festgestellt werden. Die acht Brande in der Altmark beim Gaußbecker Schulz flären sich jetzt mehr und mehr auf. Der Kleinrentner Bauer hat eingestanden, daß er sieben davon angelegt habe; er behauptet, ein Meister Meier sei mit ihm zusammengekommen und den er schon aus dem Elternhaus her kannte, habe ihn angegriffen, Feuer anzulegen.

Die zehn Todesurteile

Leipzig. Auf die Revision der zehn im zweiten Ostlinger Mordprozess vom Sommer voriger Deffau wegen gemeinschaftlichen Mordes an dem SA-Mann Gestik zum Tode verurteilten Angeklagten hob das Reichsgericht am Freitag das erzwungene Urteil auf. Es vermie die Sache zu nochmaliger Verhandlung nach Dessau zurück. Diese Maßnahme war erforderlich, da das angefochtene Urteil schwere Mängel in prozeduraler Hinsicht aufwies. Die Angeklagten waren in unzulässiger Weise von der Teilnahme an einem Vorklarterrmin ausgeschlossen worden, indem sie während dieser Zeit im Polizeifriedhof verschleppt wurden. Auch war die Beerdigung zweier während des Vorklarterrmins vernommener Sachverständigen unterblieben.

Schwerer Unfall beim Ueberholen.

Auf der Rückfahrt vom Kranzentransport.

Heunstedt (Mansfelder Kreis). Ein Kraftwagen des Mittelrheines überholte einen (Zür), dessen Fahrer seine Frau nach Halle in die Klinik gebracht hatte beengnete kurz hinter Heunstedt auf anderen Autos, von denen das letzte verlor, die Vorderwagen zu überholen und zwischen ihm und dem Thüringer Auto noch vorbeizogen. Dieses kam dabei ins Schleudern und fuhr gegen einen Telegraphenmast. Die beiden Insassen des Thüringer Wagens mußten schwerverletzt in die Klinik nach Halle gebracht werden. Das Auto, das den Unfall verursacht hatte, erst kam in der Nacht in Halle, auf Grund von Beobachtungen Nummer und Wagenbesitzer zu ermitteln.

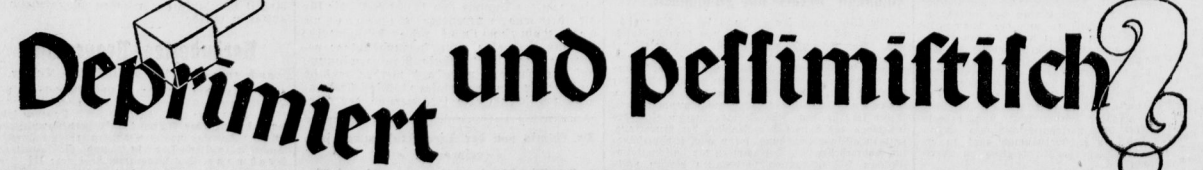

Brommiert und peffimistisch

Wer das Leben bejaht, nimmt OVOMALTINE — der gute Geschmack steigert die Wirkung. Ovomaltine löst sich in trinkwarmer Milch sofort und restlos auf.

DOSEN VON 0,15 AN ZERHALTICH IN APOTHEKEN UND DRUGGIEREN

Wirtschafts- und Handelszeitung

Wahrung der Arbeitsbeschäftigung

Aus der Tätigkeit der Industrie- und Handelskammer Halle im Februar.

Das Gesetz zur Ordnung der nationalen Arbeit hat dem deutschen Arbeiter- und Betriebsleben eine völlig neue und neuartige Gestaltung und damit eine Umwälzung des deutschen Arbeiter- und Sozialrechts...

vertreten. In diesem Zusammenhang wird auch hier nochmals auf den Sonderbertrag der öffentlichen Angestellten bei der Einbürgerung des Reiches hingewiesen...

Mit dem Beginn des Frühjahres legt nunmehr der 3. große Abschnitt im Gesetz gegen die Arbeitslosigkeit ein weiteres Merkmal der Bekämpfung des Arbeitsmangels...

Berliner Börse

Berlin, 20. März. Die Börse hat sich heute dem gestrigen ähnelt. Die Aktienabstimmung hat geblieben. Spezialitäten, besonders Autowerte, bis 1 Prozent höher...

Table with columns for Deutsche Anleihen, 6 Deutsche Wertpapiere, and 6 Prämien. Lists various financial instruments and their values.

Goldplandbriefe

Table with columns for 6 Prämien, 6 Prämien, and 6 Prämien. Lists gold-related financial instruments.

Verkehrs-Aktien

Table with columns for A.G.L. verkehr, A.G.L. verkehr, and A.G.L. verkehr. Lists transportation-related stocks.

Dresdner Bank Geschäftsbericht für 1933.

Die im Laufe des Jahres 1933 vollzogene Neugestaltung des gesamten Lebensbereichs der Dresdner Bank...

Bank-Aktien

Table with columns for Allg. Deutsche, Allg. Deutsche, and Allg. Deutsche. Lists bank stocks.

Industrie-Aktien

Table with columns for Accum.-Fabr., Accum.-Fabr., and Accum.-Fabr. Lists industrial stocks.

Verkehrs-Aktien

Table with columns for A.G.L. verkehr, A.G.L. verkehr, and A.G.L. verkehr. Lists transportation stocks.

Verkehrs-Aktien

Table with columns for A.G.L. verkehr, A.G.L. verkehr, and A.G.L. verkehr. Lists transportation stocks.

Verkehrs-Aktien

Table with columns for A.G.L. verkehr, A.G.L. verkehr, and A.G.L. verkehr. Lists transportation stocks.

Verkehrs-Aktien

Table with columns for A.G.L. verkehr, A.G.L. verkehr, and A.G.L. verkehr. Lists transportation stocks.

Verkehrs-Aktien

Table with columns for A.G.L. verkehr, A.G.L. verkehr, and A.G.L. verkehr. Lists transportation stocks.

Unter ungedeckter Personalsicherung konnte trotz weiterer Zuspätschiebung unserer Verwaltung Aufträge...

Einmünderung solcher Stellungen genügt nicht. Nachdem die Durchführung der Nachbesetzung auf der Aufrechterhaltung der Leistungsfähigkeit der drei Maschinen...

Der Kammer ist bereits eine Reihe von Gemeindefinanzplänen zur autarken Erhebung der Kreissteuerumlagen...

Leipzig Börse

Leipzig, 20. März. Die Börse hat sich heute dem gestrigen ähnlich. Die Aktienabstimmung hat geblieben...

Table with columns for Allg. Deutsche, Allg. Deutsche, and Allg. Deutsche. Lists bank stocks.

Verkehrs-Aktien

Table with columns for A.G.L. verkehr, A.G.L. verkehr, and A.G.L. verkehr. Lists transportation stocks.

Verkehrs-Aktien

Table with columns for A.G.L. verkehr, A.G.L. verkehr, and A.G.L. verkehr. Lists transportation stocks.

Verkehrs-Aktien

Table with columns for A.G.L. verkehr, A.G.L. verkehr, and A.G.L. verkehr. Lists transportation stocks.

Verkehrs-Aktien

Table with columns for A.G.L. verkehr, A.G.L. verkehr, and A.G.L. verkehr. Lists transportation stocks.

Verkehrs-Aktien

Table with columns for A.G.L. verkehr, A.G.L. verkehr, and A.G.L. verkehr. Lists transportation stocks.

Verkehrs-Aktien

Table with columns for A.G.L. verkehr, A.G.L. verkehr, and A.G.L. verkehr. Lists transportation stocks.

Verkehrs-Aktien

Table with columns for A.G.L. verkehr, A.G.L. verkehr, and A.G.L. verkehr. Lists transportation stocks.

Die Erhebung unserer Kursnotierungen um etwa 11 Millionen RM ist vor allem durch den Verkauf von Aktien aus Sanierungen...

Treffen der Exportfirmen muß die Kammer immer wieder feststellen, daß für den Export...

Eigentum und Verlag der Mitteldeutschen Verlagsgesellschaft / Otto Engel-Drucker Halle/S. Geschäftsleiter: Dr. Hans Claus.

Berliner amtl. Devisenkurs

Table with columns for 1 Dollar, 100 franz. Franks, 100 Belg., etc. Lists exchange rates for various currencies.

Verkehrs-Aktien

Table with columns for A.G.L. verkehr, A.G.L. verkehr, and A.G.L. verkehr. Lists transportation stocks.

Verkehrs-Aktien

Table with columns for A.G.L. verkehr, A.G.L. verkehr, and A.G.L. verkehr. Lists transportation stocks.

Verkehrs-Aktien

Table with columns for A.G.L. verkehr, A.G.L. verkehr, and A.G.L. verkehr. Lists transportation stocks.

Verkehrs-Aktien

Table with columns for A.G.L. verkehr, A.G.L. verkehr, and A.G.L. verkehr. Lists transportation stocks.

Verkehrs-Aktien

Table with columns for A.G.L. verkehr, A.G.L. verkehr, and A.G.L. verkehr. Lists transportation stocks.

Die erhebliche Verminderung der Kreditoren gegenüber dem Vorjahr enthält, wie bereits erwähnt, in der Hauptsache auf den Rückgang unserer Auslandsverbindlichkeiten...

Vertical text on the right edge of the page, likely a page number or additional header information.

Kleine Anzeigen

"Kleine Anzeigen" von Privat zu Privat werden nur einseitig (22 mm breit) veröffentlicht und nach Worten berechnet. Das feldgedruckte Überschriftswort 20 Pf., das einfache Wort in der Grundschrift 6 Pf., Ziffergebühren für Maß- und Gewicht 20 Pf., Nachdrucke werden nicht gewährt. Für die Aufnahme eines "Kleinen Anzeigen" von Privat zu Privat in allen Ausgaben der Zeitung "Mitteldeutsche", nämlich Saale-Zeitung, Halle, Mitteldeutsche Zeitung, Erfurt, Eisenacher Zeitung, Eisenach; Weimarer Zeitung, Weimar, und Meissener Tagblatt, Meissen, belangen die Kosten 30 Pf. für den Überschriftswort und 10 Pf. für jedes weitere Wort in der Grundschrift. Ziffergebühren für Nichtabhaber 50 Pf.

Elegante Dilettantenarbeiten und Florgarderoben

bekanntesten in großer Auswahl

Gebr. Jungblut, Alldr. 37

Offene Stellen

bei Epefen- und Probations-
stellung sofort gesucht. Ein-
stellung durch uns.

**Wahl- und Wahl- (Einteilung)
Wahl- und Wahl- (Einteilung)**

Gärtner gesucht!

Suche für größere Obstgärtnerei
einen zuverlässigen Gärtner, der in
familiären Verhältnissen, auch Hausgarten,
vollkommen bewandert ist, und dies-
seitig Zeugnisse nachweisen kann. Ver-
pflichtung der Jagd und Pfort-
geld zu übernehmen werden. Mög-
lichste mit Zeugnisabschriften unter
Nr. 975 Geschäftsstelle.

Älteres erf. Alleinmädchen

Suche 15. März, 3. Gehalt für häusliche
finanziellen Haushalt auf dem Lande.

Walt, Binowstr. 107

Achtung!

Suchen im
Kasseler

Gesucht

erf. Pers. für
eine Maschine-
führerin (Kasseler)
Beschreibung für uns
in hohen Preisen.
Rück- u. Vorkosten-
zahlung nicht erforderlich.
Übertragungs-
kosten werden von
Charaktereinstellung
abhängig sein 1923

Vertreter

(innen), Arbeits-
lohn, zum Verkauf
von Viehhaltern
Gehobener wird laut
Beschreibung, für uns
in hohen Preisen.
Rück- u. Vorkosten-
zahlung nicht erforderlich.
Übertragungs-
kosten werden von
Charaktereinstellung
abhängig sein 1923

Rubrikfütterer

Suche zum sofortigen
Einstellung auf
15. März, 3. Gehalt
für häusliche
finanziellen Haushalt
auf dem Lande.

Wahl- und Wahl- (Einteilung)

Suche zum sofortigen
Einstellung auf
15. März, 3. Gehalt
für häusliche
finanziellen Haushalt
auf dem Lande.

Wahl- und Wahl- (Einteilung)

Suche zum sofortigen
Einstellung auf
15. März, 3. Gehalt
für häusliche
finanziellen Haushalt
auf dem Lande.

Wahl- und Wahl- (Einteilung)

Suche zum sofortigen
Einstellung auf
15. März, 3. Gehalt
für häusliche
finanziellen Haushalt
auf dem Lande.

Wahl- und Wahl- (Einteilung)

Suche zum sofortigen
Einstellung auf
15. März, 3. Gehalt
für häusliche
finanziellen Haushalt
auf dem Lande.

Wahl- und Wahl- (Einteilung)

Suche zum sofortigen
Einstellung auf
15. März, 3. Gehalt
für häusliche
finanziellen Haushalt
auf dem Lande.

Wahl- und Wahl- (Einteilung)

Suche zum sofortigen
Einstellung auf
15. März, 3. Gehalt
für häusliche
finanziellen Haushalt
auf dem Lande.

Wahl- und Wahl- (Einteilung)

Suche zum sofortigen
Einstellung auf
15. März, 3. Gehalt
für häusliche
finanziellen Haushalt
auf dem Lande.

Wahl- und Wahl- (Einteilung)

Suche zum sofortigen
Einstellung auf
15. März, 3. Gehalt
für häusliche
finanziellen Haushalt
auf dem Lande.

Wahl- und Wahl- (Einteilung)

Suche zum sofortigen
Einstellung auf
15. März, 3. Gehalt
für häusliche
finanziellen Haushalt
auf dem Lande.

Wahl- und Wahl- (Einteilung)

Suche zum sofortigen
Einstellung auf
15. März, 3. Gehalt
für häusliche
finanziellen Haushalt
auf dem Lande.

Gesucht

1. Bauschreiner,
2. Verputzmeister,
3. Maurer, 4. Tischler,
5. Schlosser, 6. Klempner,
7. Schreiner, 8. Maler,
9. Glaser, 10. Steinmetz,
11. Zimmermann,
12. Tischler, 13. Schlosser,
14. Klempner, 15. Schreiner,
16. Maler, 17. Glaser,
18. Steinmetz, 19. Zimmermann,
20. Tischler, 21. Schlosser,
22. Klempner, 23. Schreiner,
24. Maler, 25. Glaser,
26. Steinmetz, 27. Zimmermann,
28. Tischler, 29. Schlosser,
30. Klempner, 31. Schreiner,
32. Maler, 33. Glaser,
34. Steinmetz, 35. Zimmermann,
36. Tischler, 37. Schlosser,
38. Klempner, 39. Schreiner,
40. Maler, 41. Glaser,
42. Steinmetz, 43. Zimmermann,
44. Tischler, 45. Schlosser,
46. Klempner, 47. Schreiner,
48. Maler, 49. Glaser,
50. Steinmetz, 51. Zimmermann,
52. Tischler, 53. Schlosser,
54. Klempner, 55. Schreiner,
56. Maler, 57. Glaser,
58. Steinmetz, 59. Zimmermann,
60. Tischler, 61. Schlosser,
62. Klempner, 63. Schreiner,
64. Maler, 65. Glaser,
66. Steinmetz, 67. Zimmermann,
68. Tischler, 69. Schlosser,
70. Klempner, 71. Schreiner,
72. Maler, 73. Glaser,
74. Steinmetz, 75. Zimmermann,
76. Tischler, 77. Schlosser,
78. Klempner, 79. Schreiner,
80. Maler, 81. Glaser,
82. Steinmetz, 83. Zimmermann,
84. Tischler, 85. Schlosser,
86. Klempner, 87. Schreiner,
88. Maler, 89. Glaser,
90. Steinmetz, 91. Zimmermann,
92. Tischler, 93. Schlosser,
94. Klempner, 95. Schreiner,
96. Maler, 97. Glaser,
98. Steinmetz, 99. Zimmermann,
100. Tischler, 101. Schlosser,
102. Klempner, 103. Schreiner,
104. Maler, 105. Glaser,
106. Steinmetz, 107. Zimmermann,
108. Tischler, 109. Schlosser,
110. Klempner, 111. Schreiner,
112. Maler, 113. Glaser,
114. Steinmetz, 115. Zimmermann,
116. Tischler, 117. Schlosser,
118. Klempner, 119. Schreiner,
120. Maler, 121. Glaser,
122. Steinmetz, 123. Zimmermann,
124. Tischler, 125. Schlosser,
126. Klempner, 127. Schreiner,
128. Maler, 129. Glaser,
130. Steinmetz, 131. Zimmermann,
132. Tischler, 133. Schlosser,
134. Klempner, 135. Schreiner,
136. Maler, 137. Glaser,
138. Steinmetz, 139. Zimmermann,
140. Tischler, 141. Schlosser,
142. Klempner, 143. Schreiner,
144. Maler, 145. Glaser,
146. Steinmetz, 147. Zimmermann,
148. Tischler, 149. Schlosser,
150. Klempner, 151. Schreiner,
152. Maler, 153. Glaser,
154. Steinmetz, 155. Zimmermann,
156. Tischler, 157. Schlosser,
158. Klempner, 159. Schreiner,
160. Maler, 161. Glaser,
162. Steinmetz, 163. Zimmermann,
164. Tischler, 165. Schlosser,
166. Klempner, 167. Schreiner,
168. Maler, 169. Glaser,
170. Steinmetz, 171. Zimmermann,
172. Tischler, 173. Schlosser,
174. Klempner, 175. Schreiner,
176. Maler, 177. Glaser,
178. Steinmetz, 179. Zimmermann,
180. Tischler, 181. Schlosser,
182. Klempner, 183. Schreiner,
184. Maler, 185. Glaser,
186. Steinmetz, 187. Zimmermann,
188. Tischler, 189. Schlosser,
190. Klempner, 191. Schreiner,
192. Maler, 193. Glaser,
194. Steinmetz, 195. Zimmermann,
196. Tischler, 197. Schlosser,
198. Klempner, 199. Schreiner,
200. Maler, 201. Glaser,
202. Steinmetz, 203. Zimmermann,
204. Tischler, 205. Schlosser,
206. Klempner, 207. Schreiner,
208. Maler, 209. Glaser,
210. Steinmetz, 211. Zimmermann,
212. Tischler, 213. Schlosser,
214. Klempner, 215. Schreiner,
216. Maler, 217. Glaser,
218. Steinmetz, 219. Zimmermann,
220. Tischler, 221. Schlosser,
222. Klempner, 223. Schreiner,
224. Maler, 225. Glaser,
226. Steinmetz, 227. Zimmermann,
228. Tischler, 229. Schlosser,
230. Klempner, 231. Schreiner,
232. Maler, 233. Glaser,
234. Steinmetz, 235. Zimmermann,
236. Tischler, 237. Schlosser,
238. Klempner, 239. Schreiner,
240. Maler, 241. Glaser,
242. Steinmetz, 243. Zimmermann,
244. Tischler, 245. Schlosser,
246. Klempner, 247. Schreiner,
248. Maler, 249. Glaser,
250. Steinmetz, 251. Zimmermann,
252. Tischler, 253. Schlosser,
254. Klempner, 255. Schreiner,
256. Maler, 257. Glaser,
258. Steinmetz, 259. Zimmermann,
260. Tischler, 261. Schlosser,
262. Klempner, 263. Schreiner,
264. Maler, 265. Glaser,
266. Steinmetz, 267. Zimmermann,
268. Tischler, 269. Schlosser,
270. Klempner, 271. Schreiner,
272. Maler, 273. Glaser,
274. Steinmetz, 275. Zimmermann,
276. Tischler, 277. Schlosser,
278. Klempner, 279. Schreiner,
280. Maler, 281. Glaser,
282. Steinmetz, 283. Zimmermann,
284. Tischler, 285. Schlosser,
286. Klempner, 287. Schreiner,
288. Maler, 289. Glaser,
290. Steinmetz, 291. Zimmermann,
292. Tischler, 293. Schlosser,
294. Klempner, 295. Schreiner,
296. Maler, 297. Glaser,
298. Steinmetz, 299. Zimmermann,
300. Tischler, 301. Schlosser,
302. Klempner, 303. Schreiner,
304. Maler, 305. Glaser,
306. Steinmetz, 307. Zimmermann,
308. Tischler, 309. Schlosser,
310. Klempner, 311. Schreiner,
312. Maler, 313. Glaser,
314. Steinmetz, 315. Zimmermann,
316. Tischler, 317. Schlosser,
318. Klempner, 319. Schreiner,
320. Maler, 321. Glaser,
322. Steinmetz, 323. Zimmermann,
324. Tischler, 325. Schlosser,
326. Klempner, 327. Schreiner,
328. Maler, 329. Glaser,
330. Steinmetz, 331. Zimmermann,
332. Tischler, 333. Schlosser,
334. Klempner, 335. Schreiner,
336. Maler, 337. Glaser,
338. Steinmetz, 339. Zimmermann,
340. Tischler, 341. Schlosser,
342. Klempner, 343. Schreiner,
344. Maler, 345. Glaser,
346. Steinmetz, 347. Zimmermann,
348. Tischler, 349. Schlosser,
350. Klempner, 351. Schreiner,
352. Maler, 353. Glaser,
354. Steinmetz, 355. Zimmermann,
356. Tischler, 357. Schlosser,
358. Klempner, 359. Schreiner,
360. Maler, 361. Glaser,
362. Steinmetz, 363. Zimmermann,
364. Tischler, 365. Schlosser,
366. Klempner, 367. Schreiner,
368. Maler, 369. Glaser,
370. Steinmetz, 371. Zimmermann,
372. Tischler, 373. Schlosser,
374. Klempner, 375. Schreiner,
376. Maler, 377. Glaser,
378. Steinmetz, 379. Zimmermann,
380. Tischler, 381. Schlosser,
382. Klempner, 383. Schreiner,
384. Maler, 385. Glaser,
386. Steinmetz, 387. Zimmermann,
388. Tischler, 389. Schlosser,
390. Klempner, 391. Schreiner,
392. Maler, 393. Glaser,
394. Steinmetz, 395. Zimmermann,
396. Tischler, 397. Schlosser,
398. Klempner, 399. Schreiner,
400. Maler, 401. Glaser,
402. Steinmetz, 403. Zimmermann,
404. Tischler, 405. Schlosser,
406. Klempner, 407. Schreiner,
408. Maler, 409. Glaser,
410. Steinmetz, 411. Zimmermann,
412. Tischler, 413. Schlosser,
414. Klempner, 415. Schreiner,
416. Maler, 417. Glaser,
418. Steinmetz, 419. Zimmermann,
420. Tischler, 421. Schlosser,
422. Klempner, 423. Schreiner,
424. Maler, 425. Glaser,
426. Steinmetz, 427. Zimmermann,
428. Tischler, 429. Schlosser,
430. Klempner, 431. Schreiner,
432. Maler, 433. Glaser,
434. Steinmetz, 435. Zimmermann,
436. Tischler, 437. Schlosser,
438. Klempner, 439. Schreiner,
440. Maler, 441. Glaser,
442. Steinmetz, 443. Zimmermann,
444. Tischler, 445. Schlosser,
446. Klempner, 447. Schreiner,
448. Maler, 449. Glaser,
450. Steinmetz, 451. Zimmermann,
452. Tischler, 453. Schlosser,
454. Klempner, 455. Schreiner,
456. Maler, 457. Glaser,
458. Steinmetz, 459. Zimmermann,
460. Tischler, 461. Schlosser,
462. Klempner, 463. Schreiner,
464. Maler, 465. Glaser,
466. Steinmetz, 467. Zimmermann,
468. Tischler, 469. Schlosser,
470. Klempner, 471. Schreiner,
472. Maler, 473. Glaser,
474. Steinmetz, 475. Zimmermann,
476. Tischler, 477. Schlosser,
478. Klempner, 479. Schreiner,
480. Maler, 481. Glaser,
482. Steinmetz, 483. Zimmermann,
484. Tischler, 485. Schlosser,
486. Klempner, 487. Schreiner,
488. Maler, 489. Glaser,
490. Steinmetz, 491. Zimmermann,
492. Tischler, 493. Schlosser,
494. Klempner, 495. Schreiner,
496. Maler, 497. Glaser,
498. Steinmetz, 499. Zimmermann,
500. Tischler, 501. Schlosser,
502. Klempner, 503. Schreiner,
504. Maler, 505. Glaser,
506. Steinmetz, 507. Zimmermann,
508. Tischler, 509. Schlosser,
510. Klempner, 511. Schreiner,
512. Maler, 513. Glaser,
514. Steinmetz, 515. Zimmermann,
516. Tischler, 517. Schlosser,
518. Klempner, 519. Schreiner,
520. Maler, 521. Glaser,
522. Steinmetz, 523. Zimmermann,
524. Tischler, 525. Schlosser,
526. Klempner, 527. Schreiner,
528. Maler, 529. Glaser,
530. Steinmetz, 531. Zimmermann,
532. Tischler, 533. Schlosser,
534. Klempner, 535. Schreiner,
536. Maler, 537. Glaser,
538. Steinmetz, 539. Zimmermann,
540. Tischler, 541. Schlosser,
542. Klempner, 543. Schreiner,
544. Maler, 545. Glaser,
546. Steinmetz, 547. Zimmermann,
548. Tischler, 549. Schlosser,
550. Klempner, 551. Schreiner,
552. Maler, 553. Glaser,
554. Steinmetz, 555. Zimmermann,
556. Tischler, 557. Schlosser,
558. Klempner, 559. Schreiner,
560. Maler, 561. Glaser,
562. Steinmetz, 563. Zimmermann,
564. Tischler, 565. Schlosser,
566. Klempner, 567. Schreiner,
568. Maler, 569. Glaser,
570. Steinmetz, 571. Zimmermann,
572. Tischler, 573. Schlosser,
574. Klempner, 575. Schreiner,
576. Maler, 577. Glaser,
578. Steinmetz, 579. Zimmermann,
580. Tischler, 581. Schlosser,
582. Klempner, 583. Schreiner,
584. Maler, 585. Glaser,
586. Steinmetz, 587. Zimmermann,
588. Tischler, 589. Schlosser,
590. Klempner, 591. Schreiner,
592. Maler, 593. Glaser,
594. Steinmetz, 595. Zimmermann,
596. Tischler, 597. Schlosser,
598. Klempner, 599. Schreiner,
600. Maler, 601. Glaser,
602. Steinmetz, 603. Zimmermann,
604. Tischler, 605. Schlosser,
606. Klempner, 607. Schreiner,
608. Maler, 609. Glaser,
610. Steinmetz, 611. Zimmermann,
612. Tischler, 613. Schlosser,
614. Klempner, 615. Schreiner,
616. Maler, 617. Glaser,
618. Steinmetz, 619. Zimmermann,
620. Tischler, 621. Schlosser,
622. Klempner, 623. Schreiner,
624. Maler, 625. Glaser,
626. Steinmetz, 627. Zimmermann,
628. Tischler, 629. Schlosser,
630. Klempner, 631. Schreiner,
632. Maler, 633. Glaser,
634. Steinmetz, 635. Zimmermann,
636. Tischler, 637. Schlosser,
638. Klempner, 639. Schreiner,
640. Maler, 641. Glaser,
642. Steinmetz, 643. Zimmermann,
644. Tischler, 645. Schlosser,
646. Klempner, 647. Schreiner,
648. Maler, 649. Glaser,
650. Steinmetz, 651. Zimmermann,
652. Tischler, 653. Schlosser,
654. Klempner, 655. Schreiner,
656. Maler, 657. Glaser,
658. Steinmetz, 659. Zimmermann,
660. Tischler, 661. Schlosser,
662. Klempner, 663. Schreiner,
664. Maler, 665. Glaser,
666. Steinmetz, 667. Zimmermann,
668. Tischler, 669. Schlosser,
670. Klempner, 671. Schreiner,
672. Maler, 673. Glaser,
674. Steinmetz, 675. Zimmermann,
676. Tischler, 677. Schlosser,
678. Klempner, 679. Schreiner,
680. Maler, 681. Glaser,
682. Steinmetz, 683. Zimmermann,
684. Tischler, 685. Schlosser,
686. Klempner, 687. Schreiner,
688. Maler, 689. Glaser,
690. Steinmetz, 691. Zimmermann,
692. Tischler, 693. Schlosser,
694. Klempner, 695. Schreiner,
696. Maler, 697. Glaser,
698. Steinmetz, 699. Zimmermann,
700. Tischler, 701. Schlosser,
702. Klempner, 703. Schreiner,
704. Maler, 705. Glaser,
706. Steinmetz, 707. Zimmermann,
708. Tischler, 709. Schlosser,
710. Klempner, 711. Schreiner,
712. Maler, 713. Glaser,
714. Steinmetz, 715. Zimmermann,
716. Tischler, 717. Schlosser,
718. Klempner, 719. Schreiner,
720. Maler, 721. Glaser,
722. Steinmetz, 723. Zimmermann,
724. Tischler, 725. Schlosser,
726. Klempner, 727. Schreiner,
728. Maler, 729. Glaser,
730. Steinmetz, 731. Zimmermann,
732. Tischler, 733. Schlosser,
734. Klempner, 735. Schreiner,
736. Maler, 737. Glaser,
738. Steinmetz, 739. Zimmermann,
740. Tischler, 741. Schlosser,
742. Klempner, 743. Schreiner,
744. Maler, 745. Glaser,
746. Steinmetz, 747. Zimmermann,
748. Tischler, 749. Schlosser,
750. Klempner, 751. Schreiner,
752. Maler, 753. Glaser,
754. Steinmetz, 755. Zimmermann,
756. Tischler, 757. Schlosser,
758. Klempner, 759. Schreiner,
760. Maler, 761. Glaser,
762. Steinmetz, 763. Zimmermann,
764. Tischler, 765. Schlosser,
766. Klempner, 767. Schreiner,
768. Maler, 769. Glaser,
770. Steinmetz, 771. Zimmermann,
772. Tischler, 773. Schlosser,
774. Klempner, 775. Schreiner,
776. Maler, 777. Glaser,
778. Steinmetz, 779. Zimmermann,
780. Tischler, 781. Schlosser,
782. Klempner, 783. Schreiner,
784. Maler, 785. Glaser,
786. Steinmetz, 787. Zimmermann,
788. Tischler, 789. Schlosser,
790. Klempner, 791. Schreiner,
792. Maler, 793. Glaser,
794. Steinmetz, 795. Zimmermann,
796. Tischler, 797. Schlosser,
798. Klempner, 799. Schreiner,
800. Maler, 801. Glaser,
802. Steinmetz, 803. Zimmermann,
804. Tischler, 805. Schlosser,
806. Klempner, 807. Schreiner,
808. Maler, 809. Glaser,
810. Steinmetz, 811. Zimmermann,
812. Tischler, 813. Schlosser,
814. Klempner, 815. Schreiner,
816. Maler, 817. Glaser,
818. Steinmetz, 819. Zimmermann,
820. Tischler, 821. Schlosser,
822. Klempner, 823. Schreiner,
824. Maler, 825. Glaser,
826. Steinmetz, 827. Zimmermann,
828. Tischler, 829. Schlosser,
830. Klempner, 831. Schreiner,
832. Maler, 833. Glaser,
834. Steinmetz, 835. Zimmermann,
836. Tischler, 837. Schlosser,
838. Klempner, 839. Schreiner,
840. Maler, 841. Glaser,
842. Steinmetz, 843. Zimmermann,
844. Tischler, 845. Schlosser,
846. Klempner, 847. Schreiner,
848. Maler, 849. Glaser,
850. Steinmetz, 851. Zimmermann,
852. Tischler, 853. Schlosser,
854. Klempner, 855. Schreiner,
856. Maler, 857. Glaser,
858. Steinmetz, 859. Zimmermann,
860. Tischler, 861. Schlosser,
862. Klempner, 863. Schreiner,
864. Maler, 865. Glaser,
866. Steinmetz, 867. Zimmermann,
868. Tischler, 869. Schlosser,
870. Klempner, 871. Schreiner,
872. Maler, 873. Glaser,
874. Steinmetz, 875. Zimmermann,
876. Tischler, 877. Schlosser,
878. Klempner, 879. Schreiner,
880. Maler, 881. Glaser,
882. Steinmetz, 883. Zimmermann,
884. Tischler, 885. Schlosser,
886. Klempner, 887. Schreiner,
888. Maler, 889. Glaser,
890. Steinmetz, 891. Zimmermann,
892. Tischler, 893. Schlosser,
894. Klempner, 895. Schreiner,
896. Maler, 897. Glaser,
898. Steinmetz, 899. Zimmermann,
900. Tischler, 901. Schlosser,
902. Klempner, 903. Schreiner,
904. Maler, 905. Glaser,
906. Steinmetz, 907. Zimmermann,
908. Tischler, 909. Schlosser,
910. Klempner, 911. Schreiner,
912. Maler, 913. Glaser,
914. Steinmetz, 915. Zimmermann,
916. Tischler, 917. Schlosser,
918. Klempner, 919. Schreiner,
920. Maler, 921. Glaser,
922. Steinmetz, 923. Zimmermann,
924. Tischler, 925. Schlosser,
926. Klempner, 927. Schreiner,
928. Maler, 929. Glaser,
930. Steinmetz, 931. Zimmermann,
932. Tischler, 933. Schlosser,
934. Klempner, 935. Schreiner,
936. Maler, 937. Glaser,
938. Steinmetz, 939. Zimmermann,
940. Tischler, 941. Schlosser,
942. Klempner, 943. Schreiner,
944. Maler, 945. Glaser,
946. Steinmetz, 947. Zimmermann,
948. Tischler, 949. Schlosser,
950. Klempner, 951. Schreiner,
952. Maler, 953. Glaser,
954. Steinmetz, 955. Zimmermann,
956. Tischler, 957. Schlosser,
958. Klempner, 959. Schreiner,
960. Maler, 961. Glaser,
962. Steinmetz, 963. Zimmermann,
964. Tischler, 965. Schlosser,
966. Klempner, 967. Schreiner,
968. Maler, 969. Glaser,
970. Steinmetz, 971. Zimmermann,
972. Tischler, 973. Schlosser,
974. Klempner, 975. Schreiner,
976. Maler, 977. Glaser,
978. Steinmetz, 979. Zimmermann,
980. Tischler, 981. Schlosser,
982. Klempner, 983. Schreiner,
984. Maler, 985. Glaser,
986. Steinmetz, 987. Zimmermann,
988. Tischler, 989. Schlosser,
990. Klempner, 991. Schreiner,
992. Maler, 993. Glaser,
994. Steinmetz, 995. Zimmermann,
996. Tischler, 997. Schlosser,
998. Klempner, 999. Schreiner,
1000. Maler, 1001. Glaser,
1002. Steinmetz, 1003. Zimmermann,
1004. Tischler, 1005. Schlosser,
1006. Klempner, 1007. Schreiner,
1008. Maler, 1009. Glaser,
1010. Steinmetz, 1011. Zimmermann,
1012. Tischler, 1013. Schlosser,
1014. Klempner, 1015. Schreiner,
1016. Maler, 1017. Glaser,
1018. Steinmetz, 1019. Zimmermann,
1020. Tischler, 1021. Schlosser,
1022. Klempner, 1023. Schreiner,
1024. Maler, 1025. Glaser,
1026. Steinmetz, 1027. Zimmermann,
1028. Tischler, 1029. Schlosser,
1030. Klempner, 1031. Schreiner,
1032. Maler, 1033. Glaser,
1034. Steinmetz, 1035. Zimmermann,
1036. Tischler, 1037. Schlosser,
1038. Klempner, 1039. Schreiner,
1040. Maler, 1041. Glaser,
1042. Steinmetz, 1043. Zimmermann,
1044. Tischler, 1045. Schlosser,
1046. Klempner, 1047. Schreiner,
1048. Maler, 1049. Glaser,
1050. Steinmetz, 1051. Zimmermann,
1052. Tischler, 1053. Schlosser,
1054. Klempner, 1055. Schreiner,
1056. Maler, 1057. Glaser,
1058. Steinmetz, 1059. Zimmermann,
1060. Tischler, 1061. Schlosser,
1062. Klempner, 1063. Schreiner,
1064. Maler, 1065. Glaser,
1066. Steinmetz, 1067. Zimmermann,
1068. Tischler, 1069. Schlosser,
1070. Klempner, 1071. Schreiner,
1072. Maler, 1073. Glaser,
1074. Steinmetz, 1075. Zimmermann,
1076. Tischler, 1077. Schlosser,
1078. Klempner, 1079. Schreiner,
1080. Maler, 1081. Glaser,
1082. Steinmetz, 1083. Zimmermann,
1084. Tischler, 1085. Schlosser,
1086. Klempner, 1087. Schreiner,
1088. Maler, 1089. Glaser,
1090. Steinmetz, 1091. Zimmermann,
1092. Tischler, 1093. Schlosser,
1094. Klempner, 1095. Schreiner,
1096. Maler, 1097. Glaser,
1098. Steinmetz, 1099. Zimmermann,
1100. Tischler, 1101. Schlosser,
1102. Klempner, 1103. Schreiner,
1104. Maler, 1105. Glaser,
1106. Steinmetz, 1107. Zimmermann,
1108. Tischler, 1109. Schlosser,
1110. Klempner, 1111. Schreiner,
1112. Maler, 1113. Glaser,
1114. Steinmetz, 1115. Zimmermann,
1116. Tischler, 1117. Schlosser,
1118. Klempner, 1119. Schreiner,
1120. Maler, 1121. Glaser,
1122. Steinmetz, 1123. Zimmermann,
1124. Tischler, 1125. Schlosser,
1126. Klempner, 1127. Schreiner,
1128. Maler, 1129. Glaser,
1130. Steinmetz, 1131. Zimmermann,
1132. Tischler, 1133. Schlosser,
1134. Klempner, 1135. Schreiner,
1136. Maler, 1137. Glaser,
1138. Steinmetz, 1139. Zimmermann,
1140. Tischler, 1141. Schlosser,
1142. Klempner, 1143. Schreiner,
1144. Maler, 1145. Glaser,
1146. Steinmetz, 1147. Zimmermann,
1148. Tischler, 1149. Schlosser

Aufogramme

In dem netten kleinen Café in der inneren Stadt hat eben ein feiner Herr in den mittleren Jahren Platz genommen. Als ihn das vorbeigehende Fräulein noch keinen Blicken würdigt, klemmt er mit unglorior vornehmlicher Weise ein Monokel ins Auge, befehle, und verzieht sich sofort in den neuesten „Zimmler“.

Die Bequemung bringt das Gemütsruhe und während sie es dem noblen Herrn vorsetzt, folgt sie, neuerlich, wie die Dichter (Genau einmal) sind, ein wenig in den aufgeschlagenen Filmzettel. Der Herr bemerkt dies und beginnt mit dem kleinen Fräulein ein Gespräch über Filme und schließlich auch über die Kisten. Und mitten drin frägt er sich einmal so ganz nebenbei: „Kennen Sie mich noch?“

Das kleine Fräulein verneint.

Da veronglückt sich der Vorname fast unmerklich und stellt sich vor: „Paul Hartmann“.

„Hartmann?“ Der Herr zuckt zusammen — der große Filmproduzierer aus dem „Zimmler“, der die Filme vermischt, „wirklich?“

„Ja, der Schauspieler aus dem „Zimmler“ bin ich wohl — aber „groß“ es ist nicht unangebracht, wenn Sie mich hier“ — antwortet sich schneidend der Filmstar.

Die Bequemung knickt ab und kiffert die Gestalt ihrer Kolleginnen zu. Selbstverständlich müssen sie sofort auch alle Gänge. Alle Gänge wenden sich dem prominenten Kassenbesitzer zu und kiffen zum man und kiffen kiffend: „Ja, das ist er, genau wie im Film —“

„Recht du noch“, haucht am Nebenstisch eine junge Dame ihrem Begleiter in Ohr: „Recht du noch, wie er feierlich in A. P. 1. ankommt, nicht den gewöhnlichen Kontraktoren, die hierher erst im „Zimmler“ den Anzeiger geben. Man gab — versteht, pafend, ganz feierlich!“

Einer anderen jungen Dame ist inzwischen bewußt geworden, was man der Unbekantheit eines großen Filmproduzierers in dem kleinen unbekanntem Café schuldig ist. Bapst tritt sie an den Tisch des Prominenten und bittet ihn um ihrem bezaubernden Augenblick auf ein Aufogramm. Paul Hartmann, der große Paul Hartmann, gibt es mit einem feierlichen Blick. Der Mann ist gebrochen.

Schon kommt eine zweite Dame an den Tisch, dann ein junger Herr, wieder eine Dame, zehn, fünfzehn, hundert, hundert hundert. Paul Hartmann schreibt und schreibt.

„Mühselig aber feiert dem Geplagten doch die Geduld auszuhalten, denn schließlich bezahlt er und verläßt fluchtartig das Lokal.“

— Ende —

Wir war bei der ganzen Geschichte etwas nicht recht geheuer. Waren es die schon etwas stark angegrauten Haare des Herrn Hartmann — oder sonst etwas; jedenfalls sahste ich auch nicht so ihm nach. Gerade verstand er im Portal eines Hofes, als hinterher. Paul Hartmann entschwindet eben im Hitz.

„Gehatten Sie, Herr Portier, wer war der vornehme Herr eben?“, fragte ich.

Der Portier befiel sich einen Moment und dann gibt er mit Ausfluß:

„Herr Gustav Demke in Demke und Eöhne, Trifogaten und Dollwaren an groß, Berlin“.

„Danke sehr!“ — „Bitte!“

In dem gemütlichen Café aber unterhält man sich immer noch angeregt über den eleganten und lebenswichtigen Schauspieler, der so feiner ist. Oder doch?

F. B.

Der Hof

Erzählung von F. Schräghamer-Geimbold.

Tobias Taubenmerkel ging mit schweren, aber bedächtigen Schritten vom Hof zur Scheune, von der Scheune zum Stall, vom Stall zum Schuppen, vom Schuppen zum Badofen, vom Badofen zum Bienschand, vom Bienschand zum Schafstall. Überall tat er etwas Unfertiges, denn mit dem Kopf war er nicht bei der Sache. Er war wie auf der Suche nach einer abtenden Arbeit, aber alles half nichts. Seine Gedanken liefen immer wieder zur Stube zurück, wo die weiße Frau eben ihres Amtes walte, zur nächtlichen guten Stube, wo alle Taubenmerkel, auch er selbst, das Licht der Welt erblickt hatten.

Und das war eine lange Reife über vierhundert Jahre lang Taubenmerkel, nichts als Taubenmerkel auf dem nämlichen Hof — die Vorfahren wiesen es aus — alles schwere, gewichtige Acker, feiner unter fecht Schuß. Da hatten die weißen Frauen keine leichte Arbeit, diese Taubenmerkel auf die Welt zu bringen. Wie solcher Gedanken befiel ihn, heute sich Tobias Taubenmerkel endlich auf den Hofstöß heim Holzschuppen und nahm eine feste Prie. Aber er merkte in seiner Aufregung gar nicht, daß er statt des Schmutzabfahales das Hofstöß heim mit Antefenpfeiler ergriffen, und das dürftige Geblüh in die Nase auf. Denn seine Gedanken waren schon wieder in der guten Stube bei der Wöchnerin und der weißen Frau. Seine Hände waren schon wieder auf dem Badofen vom Badofen zum Schafstall, vom Schafstall zum Bienschand, vom Bienschand zum Badofen, vom Badofen zum Schuppen, vom Schuppen zum Stall, vom Stall zur Scheune, von der Scheune zum Hof, und seine Hände verirrten sich überall eine unermüdete Arbeit vor Aufregung, wie das in der guten Stube heute ausbrechen mochte.

Türme, die den Himmel tragen

Man kann schon die Baumreihe von Türmen des Mittelalters nicht mit der unserer heutigen Hochbauten vergleichen. Denn jeder Vergleich wäre entweder ungerecht gegenüber den baulichen Meisterwerken früherer Zeit, weil man dann leicht geneigt ist, zu dem Ergebnis zu kommen, daß wir heute noch können. Aber auch im ganzen, aus den Gesamtumständen der mittelalterlichen Städte heraus gesehen, würde ein solcher Vergleich das wahre Verhältnis niemals richtig erkennen lassen. In einem so ganz anderen Maßstabe, in einer viel symbolischeren Bedeutung hatten unsere Altordern „Türme, die den Himmel tragen“.

Denn die großen mittelalterlichen Turmbauten waren in der Hauptsache Kirchen, Türme der Gotteshäuser; daneben eine Marktsäule. Wenn man dabei auch die Mäße, der Reichtum anderer Maßstäbe des Mittelalters, so Straß, Uebels, Ernt, Frankfurt, Danzig, Stabsburg, Ulm usw. nicht unterschätzen darf, waren sie doch dieses Reichtums wegen in der damaligen Zeit viel wertvoller, so wie schließlich die Mittel- und Hochbauten, die die damaligen Bürger für große repräsentative Kirchenbauten opferten, verhältnismäßig ganz außerordentlich groß. Sie konnten ja noch keine Stadtbauten. Sie konstruierten nicht diese mächtigen, hölzernen Gewölbe, die auf Pfeilern errichtet, hoch in die Höhe ragen, nur leicht angefüllt mit Mauersteinen, die die Pfosten verkleiden. Der mittelalterliche Turmbau, auch der des höchsten Kirchturms der Welt zu Ulm, mußte die heute nur als Reilmaterial dienenden Mauerwerke noch selbst als tragendes Material gebrauchen. Erst wenn man sich bei der Betrachtung mit den Hochbauten unserer Zeit immer gegenwärtig hält, gewinnt man richtiges Verständnis für die baumeisterliche Leistung, die im Ulmer Münster, im Kölner Dom oder in der Kölner Marienkirche im Giebel der Domw. noch heute gewaltig ruht vor uns stehen.

Nebenbauten der Turmbauten Amerikas sind, so jetzt sich auch hierbei die Unmöglichkeit jedes Vergleichs. Eher möchte man diese Hochbauten des kapitalistischen Zeitalters in New York und anderwärts mit jenen merkwürdigen, flüchtigen Festungsbauten der fossenischer Adelsgeschlechter in San Gimignano umpeit Florenz vergleichen. Denn wie in diesen die allzeit wache Fehdehül und die freibare Bürgerkriegsart von „Weihen“ und „Moen“, von „Abhellenen“ und „Guelken“ wohnt und eiferfüchtig aus dem einen Turmhaus zum anderen hinüber schaute, so hier doch oftmals die Konfurrenz, der Brotnied, Gelbrogenium, das sich vor anderen hervorruht. Das war wie selbst bei den Glockentürmen des Mittelalters, und bei den ragenen Kuppeltürmen, in denen die höchste Würde ihre Stätte hat, ganz anders. Denn der Himmel, den sie trugen, war unendlich und fürste nicht eines Tages ein — wie der der amerikanischen Prospektperiode, die die mächtigen Selbstentwerfer des hier zu 300 Meter auf ragenen Empire-State-Buildings und das 306 Meter hohe Christentums mit ihren 85 und 77 Stockwerken entziehen ließ.

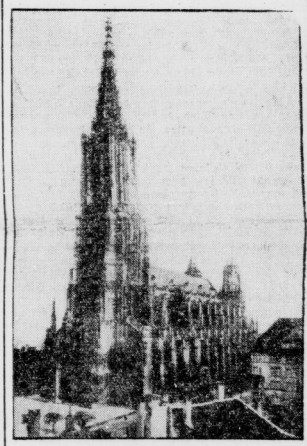

Der höchste Kirchturm der Erde.
Der Turm des Ulmer Münsters muß befehleit werden. Es wurden bei ihm Bewegungen festgestellt.

341

3.25
4.50
5.00
4.95
3.75
4.50
0.95

Dir haben nicht nur für uns und für unsere Gegenwart gekämpft sondern auch für die Zukunft, und wir müssen es beantworten können, daß wir vor ihren prüfenden Augen bestehen können.

Krieg ist nicht nur wenn Krieg geführt wird sondern die allgemeine Unsicherheit aller vor allen, und die daraus erfolgende innerwählende Bereitschaft zum Kriege ist auch Krieg und hat für das Menschengehecht fast dieselben Folgen, als der geführte Kriege. Nicht.

Fürer.
Krieg ist nicht nur wenn Krieg geführt wird sondern die allgemeine Unsicherheit aller vor allen, und die daraus erfolgende innerwählende Bereitschaft zum Kriege ist auch Krieg und hat für das Menschengehecht fast dieselben Folgen, als der geführte Kriege. Nicht.

Vor dem Hofstöß blieb er stehen, verdrängte die Arme vor der breiten Brust und las zum selbstverständlichen Male den alten Spruch, der da im Balken stand und auf den er unruhig hielte, war, nämlich aus dem Spruch, der lautet: Tobias Taubenmerkel hat dies Haus erbaut, Alldieweil er hat auf Gott vertraut, Dies Haus wird leben in Ewigkeit, Ja, wenn's nicht einlegt vor der Zeit.

Am 1928

Sein Haus hatte es keine Gefahr, dachte der Nachfahre, wohl aber beim Gehecht. Nach Jahre war Tobias Taubenmerkel ohne Nachkommen geblieben, sehr lange Eheleute — mit tauben Leuten, wie er sich sagte, und es fand zu befehle, daß die lange Reihe der Taubenmerkel mit ihm aussterben würde. Schade, denn Nachbarn nannten ihn heimliche Weise schon Tobias den Letzten... Jahre des Unmutes, des Wollens, des Hörens, der Zerrissenheit waren die ihm folgenden Jahre. Inzwischen laggen die himmlischen Mächte, die kein Interesse mehr am Fortbestand der Stube der Taubenmerkel auf dem angekommenen Vaterort zu haben schienen. In seiner Not hatte er sich an Kur-

Vaterländische Gedenktage

- Veracht die arde deutsche Vergangenheit nicht!
- 8. März: Friede von Brest-Litovsk.
 - 8. März: Bei Demonstrationen für Selbstbestimmungsrecht Süddeutschlands werden 12 Deutsche durch tschechische Truppen erschossen.

Gartenkolonie Immergrün

Ein heiterer Roman von Heino Willberg

11. Fortsetzung.

Generaldirektor Dr. Wehmer muß sich festhalten.

Die Zahlen verschmolzen vor seinen Augen. Drei und eine halbe Million!

Die Berliner Bankunion ist keine große Bank wie die Deutsche Bank mit vielen Filialen.

Dreieinhalb Million... das ist das gelamte Aktienkapital, das zu neunzig Prozent in Dr. Wehmers Händen ist.

Dreieinhalb Million? So das die Bankunion überleben kann in diesen angeparten Zeiten, da nur ein geringer Gewinn herausarbeiten ist? Er muß daran denken, daß in den Wochen zwei amerikanische Wechsel in Höhe von 1 Million Dollar fällig sind.

Aber er bleib ganz ruhig.

„Nehmen man bei beiden Direktoren nimmt er den vorhandenen Fofenbestand auf und bestimmt den Beamten Erich Beltermann zum Hauptkassierer. Nach der Uebernahme zieht er sich mit den beiden Direktoren in sein Privatloft zurück.“

In seinem Büro packt ihn die Schwäche, und die Direktoren müssen ihn stützen.

„Sie allein ist in den Sessel.“

Dort erholt er sich langsam.

„Soll ich die Polizei anrufen?“ fragt Direktor Schläger.

„Ne, er bitte!“

„Ich hab's schon anrufen, Herr Doktor Wehmer...“ laut Schläger. „Ich habe deshalb bereits ein paar Beamte des Präsidiums hierher geschickt! Darf ich sie einlassen?“

„Bitte!“

Die Beamten kommen, erfahren, was sich

ereignet hat, lesen den Beitel und nehmen die Untersuchungen an.

„Eine halbe Stunde später flattert die Nachricht von der Aktienuntersuchung hinans in alle Welt, und der Stadtbetrieb der Radio und Druck weitverbreitet. Die kleinste Polizeieinheit wird davon.“

Auch durch den Betrieb verbreitet sich die Wahrheit mit Windeseile.

Sie kommt auch in die Beschäftelung. Peter ist der erste, der sie erfährt. Er will sie Renard mitteilen, aber der ist nicht da, so geht er ins Schreibzimmerezimmer, wo eben Hannes sich befindet.

„Kinder... etwas Entsetzliches ist passiert!“ Hannes lacht ihn an. „Weiß ich! Großer Einbruch in der Villa Borrman!“

„Rein, denn hier... viel schlimmer! Doktor Wehmer ist eingetroffen, und hat festgestellt, daß unser Hauptkassierer mit drei und eine halbe Million flüchtig geworden ist.“

Hannes hört es und wird totenbleich, er mannt auf seinem Sessel, das Peter ihn aufzwingen muß.

„Was ist Ihnen, Hannes?“ laut Pöte angrifflich. „Drei und eine halbe Million“, röhnt Hannes. „Das ist nicht möglich! Das hieße... ja... das die Bank... unterteilt ist!“

„Nun, Nahe, lieber Kollene... man wird den Bankier lassen! Unsere Polizei, wo! Die kriegt ihn beim Kantbahn!“ Irnt Peter beruhigend und wundert sich sehr, daß die Untersuchungen Hannes so gewaltig erregt hat.

„Wo ist aufs höchste bedürft, teilweise über die Aufgabe der Untersuchungen, denn ihr neun denkwürdigen laut ihr, daß ein Betrag von drei und eine halbe Million für

die Berliner Bank-Union, die nicht so groß ist, wie die Deutsche Bank, ist in den Händen der Berliner, vielleicht sogar die Ertritten bedeuten kann. Am härtesten beunruhigt sie aber die Wirktina der Nachricht auf Hannes, der ganz außer sich ist.

„Ist es die Sorge um die Ertritten?“

„Ne, denn ich hab's nicht klar in den Augenblicken.“

„Dann man die Polizei schon benachrichtigen.“

„Dann man! Sie unterrichtet schon den Fall! Alle Kräfte werden eingesetzt, um den Flüchtling zu fassen! Und man wird ihn lassen!“

„Und wenn er längst über die Grenze ist?“

„Was dann? Heute, da das Ausland so voll mit neuen Deutschen sind, wird man die deutsche Polizei in den Ländern kaum unterhassen. Ich hab's noch Hoffnung.“

Hannes erhebt sich und verließ das Zimmer. Trauben hieß er auf Renard, der sehr ernst war.

„Wissen Sie schon, Herr Pöte...?“

„Von der Untersuchungen?“

„Ja! Es ist nicht zu glauben! Drei Millionen und eine halbe soll ihm in die Hände gekommen sein. Wie ist das nun möglich? So hohe Abgänge müssen doch acmert werden.“

„Ich verheiß es auch nicht, Herr Renard!“ entgegnet Hannes dumpf.

„In Dr. Wehmers Privatloft ist der Mifstärker verlammet.“

Die Herren sind sehr erregt und wollen Aufklärung.

„Einen Betrag in dieser Höhe zu hehlen, das ist doch unmöglich! Ganzlich unmöglich!“ laut Dr. Scheerbaum erregt.

„Doch, es war möglich! Im Sale der Bank befinden sich Obligationen vieler verschiedener Unternehmen, die einen Wert von über drei Millionen darstellten.“

„Die hat er gestohlen!“ atmete Dr. Scheerbaum auf. „Dann werden sie ihn fassen!“

„Nicht so leicht, Herr Doktor Scheerbaum!“ Er schenkte sich die Obligationenpunkte an. „Denn ich nicht eine einzige echt! Alles gefälschte Papiere! Krofta hat Zeit gehabt, die

Papiere nach und nach zu verkaufen! Vielleicht schon seit einem halben Jahre.“

„Das wirkt wie ein halbes Jahr.“

„An barem Gelde hat er wenig mitgeben können.“ Die Obligationen im Werte von 3 425 000 Mark sind es, die er befehle gebracht und bestimmt schon veräußert hat. Die Raffikräfte sind ihm, daß er werden. Es befehle.“

„Sind die Obligationen nicht kontrolliert worden?“

„Doch! Alle Monate wurde nachgesehen und ihr Bestand verzeichnet! An eine Fälschung hat natürlich kein Mensch gedacht!“

Dr. Scheerbaum nickte.

„Um... lazen Sie, Herr Doktor Wehmer... wie befehle ist in der Fortbestand der Bank?“

Der Präsident der Bank suchte die Mafeln.

„Das ist vorläufig gar nicht zu übersehen! Die Zeit hat auch die Berliner Bank-Union schwer geschüttelt, und ich habe nie behauptet, daß wir befehle klügig sind.“

„Das ist heute wohl keine Bank in Deutschland!“

„Wir haben die ardehen amerikanischen Kredit aufgenommen, deren Rückzahlung sind in den nächsten acht Wochen fällig vor schwere Anhangen stellt und wahrlich ein er teilweisen Verfall der Obligationen geordert hätte, mindert einen Lombard bei der Reichsbank!“

„Was recht!“

„Wie die Einführung der Kreditverpflichtungen nur vor sich gehen soll, wenn es nicht möglich ist, den Verlust aus zu lassen, und die Werte wieder herbeizufassen, das ist mir vorläufig ein Rätsel!“

„Was gedenken Sie für Maßnahmen zu treffen, Herr Generaldirektor?“

„Ich habe schon einen Bericht an unsere amerikanische Gläubiger gehen an um eine Verlängerung der Kreditlaufzeit nachgehrt. Der Antrag geht heute nach drüben.“

„Erhoffen Sie sich etwas, Herr Generaldirektor? Unsere Kreditgeber in New York stehen nicht am Übersee der Reichsfremdlichkeit. Die Kündigung dürfte im Gegenteil ihren

Jubiläum des Schützengrabens

Von den Gräben im russisch-japanischen Krieg bis zu den erstarren Weltkriegsgräben

Die Geburtsstunde des modernen Schützengrabens, wie er allen Eroberungen aus dem Weltkrieg bis in unermesslicher Erweiterung ist, lag während des russisch-japanischen Krieges im Jahre 1904/05. Der furchtbare Winter dieses Krieges forderte den Russen viele Tausende von Soldaten, die Japaner tann nach. Warum? Die Japaner hatten sich noch vor dem Einsetzen des Jahres Frühjahrs eingegraben, hatten Schützengrabens ausgehoben und die Grabenmündungen in geschützten unterirdischen Unterkünften untergebracht. Alle zwei Stunden lösten sie die wachhabenden Soldaten ab. Die Russen hatten das verkannt. Die russischen Generale

Nur eines war den Russen geblieben: ein völlig minderwertiger Generalfeldmarschall, der seine einzige größere Unternehmung auf den Russen von Anfang an des Weltkrieges im weichen Sinne weit nach. Der russische Vortrupp im Stellungskrieg war erst in der Mitte des Krieges richtig etabliert, zu einer Zeit, als auf dem russischen Kriegsschauplatz die Entscheidung schon zugunsten des Japans gefallen war.

Nach viel entscheidender trat der Grabenkrieg bekanntlich auf dem westlichen Kriegsschauplatz in Erscheinung. Die furchtbare Erfahrung der Fronten vom Herbst des Jahres 1914 an ist ohne ihn gar nicht zu erklären. Der Weltkrieg war ja eigentlich auch und zwar ein westlicher Kriegsschauplatz, der den Grabenkrieg in seinen letzten und äußerlichen Folgerungen zu Sinnlosigkeit führte. Verluste, eine Entbehrung herbeizuführen, wie es die großen Durchbruchschlachten an der Westfront waren, solchen Hunderttausende an Menschen und kosteten doch wieder. Während der Schützengrabens im russisch-japanischen Krieg im wesentlichen ein Lieberwinnungsamt war, wurde er im Weltkrieg zum Schlüsselpunkt und zum höchsten Grundgesetz.

Zahlreiche strategische Schlachten der Nachkriegszeit sind deshalb vornehmlich von einem Weltkriesschauplatz ausgehend, wie man in fünfzig Jahren den Schützengrabens als entscheidendes Kriegsmittel ausschalten kann. Als den eigentlichen Schlüssel zum Erfolg des Grabens betrachtet man im Zustand vornehmlich den Kampf zu Landdivisionen mit vielen Dutzenden von kleinen, mittleren und schweren Kanonen zusammengefaßt, soll fünfzig bis hundert Kanonen in der Welt mittels aufrecht werden können. Zank und Flugschüsse sollen in den fünfzig Jahren Krieg Bewegung hineinbringen, die ein fester Grabenkrieg von vornherein als überflüssig erscheinen läßt.

Wie der Krieg der Zukunft aussehen wird, kann heute mit Bestimmtheit niemand sagen. Es ist zu erwarten, daß sich die Fronten in wichtigen Punkten genau so 1914, wie sie mit ihren Voraussetzungen im Jahre 1914 setzen haben. Der Krieg ist kein eigener Weltkrieg, und neuen Angriffsmitteln werden sich immer neue Verteidigungsmaßnahmen entgegenstellen. Der Graben als solcher wird jedenfalls nicht so schnell aus dem Bereich der kriegerischen Wirksamkeit verschwinden. Auch im fliegenden Bewegungskrieg wird es immer noch die Aufgabe sein, ein angelegtes Grabensystem nicht so leicht durch eines anderes zu ersetzen wie in der

Der moderne Reiter ist der berittene Schützengrabens, der auch in ungewohnten Gelände einen schnellen und überraschenden Einbruch zum Infanterieschlacht findet. Aber die Zeit der Reiteratade ist vorbei. Die letzte Erinnerung an sie ist Mars-la-Tour und Somme.

Abklärung und Parlamentarismus.

Gegen Ende des vergangenen Jahres hatte Deutschland, der Präsident der deutschen Reichsversammlung, im englischen anstehenden Parlamentarismus eine internationale aufsehenerregende Rede gehalten, als sie bewies, daß er Deutschlands Haltung verstehen gelernt hat. Er hat, H. erklärt, man müsse sich einmal vor Augen halten, was Deutschland durchgemacht habe, um mit dem Deutschen Reich eine Krise unterhalte. Deutschland ist anderthalb Jahrzehnte niedergedrückt worden. Das Grauen des Weltkrieges der Gleichberechtigung sei, daß die deutsche Erziehung eine unwiederbringlich Kraft geworden sei.

So fängt es also auch hier und da in den Köpfen derer zu dämmern an, die die Deutschen, stets ihren Groll an Deutschland angehängt haben, weil es nicht Willens war, sich für alle Zeiten ein Spielball der Völker zu lassen. In England wird man wohl an der Vermittlung zwischen Deutschland und Frankreich festhalten, sobald es vorläufig noch nichts zu vermitteln ist. England will damit aber nicht nur seinen eigenen Interessen, aber auch wiederum gern am Fußboden festhalten. Inzwischen läßt die Palastpolitik Frankreichs

ihre Befehlshaberstreue Frankreich gegenüber zur Schau zu tragen. So belächeln die Reichsminister, die man als laune der Kriegsmittler zweie und nicht anders führende Persönlichkeiten nach wie vor daran festhalten, Deutschland sei der für den Weltkrieg verantwortliche Anstifter gewesen. Eine parlamentarische Regierung, die belächelt die letzten Jahre nicht nur die öffentliche Debatte gegen Deutschland geduldet hat, sondern auch in den Schulen den Kindern launlich Grenzlinien über die Deutschen aufzulesen läßt, bedarf solcher launlich untergeordneten Behauptungen, um vor ihrem Staatsvolk die Autorität zu wahren.

Auch in Frankreich sieht es nicht anders aus. Man hat die öffentliche Meinung mit faulenden Klügelungen über die Deutschen derartig irreführt und in der Meinung der letzten Jahre nicht nur die öffentliche Debatte gegen Deutschland aus Angst vor einem ihm eingegebenen furchtbaren Gegner, den es gar nicht hat, ja und ammen hat. Hoffentlich, Mühsamkeit, die die Welt in ein verkommenes maßgebendes Heeresrecht lassen hinter den Rücken des Parlaments als einen Verräter, um jedes Entgegenkommen der Regierung gegenüber Deutschland zu unterbinden. Nicht nur des Prestiges und der hohen Würden halber, die letzten Geben der Beamten und Angestellten aus einem gefälschten Gehalt besteht, sondern vor allem auch deshalb, weil das nationalsozialistische Deutschland nicht nur den neuen Reichstag, die Wahlen überführt, sondern den realistischen Liberalismus und dessen verrotten parlamentarischen System den Garaus zu machen droht. A.



Japaner vor Port Arthur.

waren ganz und gar von der Idee des Bewegungskrieges eingegeben und außerdem hatte niemand geglaubt, daß sich der Krieg über den Winter hinziehen würde. Im Frühjahr des Jahres 1905 trugen die Japaner frisch und ausgerüstet aus ihren Gräben, die russischen Truppen waren zerstreut. Es war unter manchen anderen Umständen der japanische Schützengrabens, der entscheidend für den japanischen Sieg wurde.

Die russische militärische Führung hat ungenügend aus dem Krieg mit Japan viele an die Lehren gezogen. Die russischen Armeen, die im Jahre 1914 gegen die Mittelmächte aufmarschierten, waren in keiner Hinsicht mehr mit den Truppen des russisch-japanischen Krieges zu vergleichen.

Landschlachten statt Affkaden.

Somme und Mars-la-Tour sind die letzten großen Reiterataden der Kriegsgeschichte, die das Soldatenbild hat. Das alte Weisheit „Die Trompete von Somme“ bekennt das Erlebnis dieser letzten Reiterataden unvergessen. Man kann diesem Gedicht nur ein anderes noch an die Seite stellen, ein anderes, das die Artade der letzten Reiteratade in einer der Schlachten des Ersten Weltkrieges dreißig Jahre zuvor schildert. Es ist die Nacht der geschloffenen Massen, die in lauem Galopp in den Feind einströmen und wenn sie erst eingeschoben sind, alles unter sich niederbreiten.

Das mittelalterliche Rittertum, das in Einzelkämpfen den Sieg suchte, war durch die modernen Infanterie-Neuerungen verdrängt worden. Die Schlachten Karls des Kühnen von Burgund und seine Niederlagen, denen die Schwärze bedingten zugleich eine neue Reiterarmee mit einer neuen Angriffswaffe. Sie setzte sich nicht auf einmal, sondern erst langsam durch. Fast schien es, als müßten die Reiterataden, die nun zum wichtigsten Element kamen, erst die Kunst des Reitens und des Manövrierens lernen und üben. Es beginnt die Zeit des Caracolierens, dieses Aneinander vorbeischießens von Reiterschwadern unter Abwehnen der Reiter. Erst Cromwell hat mit seinen unüberwindlichen „Eisenreitern“ ihre Abwehr bei der Schlacht von Marston für immer beendet. Die Reiteratade als Schlachtentscheidung beginnt ihren Niedergang. Von der Schlacht bis zum Ende und Niedergang der Reiter ist die große Zeit der modernen Kavallerie.

Unvergessen die Art, wie Friedrich der Große seiner Kavallerie bei Strafe der Nation einschärft, allemal zuerst zu lassen. Wären die volle Macht des Sieges von ihm verstanden, den sie in der Schlacht, bei Weizhen und Torgau, ausschließt hat. Noch in dem Hufaraleen auf den Generalfeldmarschall Mörder Kluge der hohe Rubin der Reiterataden. Aber auch schon die andere Bedeutung der Kavallerie: ihre Aufgabe bei der Verfolgung des geschlagenen Gegners, bis zum letzten Hauch von Mann und Pferd, wie der glänzende Strateger Suvorow verstand. Denn immer fähigster wurde die gesamte Wirkung der infanteristischen Schwärmen im Gefecht, in der Schlacht. Aus dem Reiter, dessen Gewehr mit ungewohnten Lauf einen nur kurzen und unüberen Schuß feuerte, wurde der Tirailleur, der Schützengrabens.

leur, der Schützengrabens, der schließlich mit Gasen und Schützengrabens immer weitere Entfernungen immer sichere Schüsse in immer raderer Folge aus den Magazinsgehöhen abfeuern konnte. Daher sollte die ungewohnten Verluste, die die autoritären Reiterataden der europäischen „Mittelmächte“ bei Balocana und der Briande Brod bei Mars-la-Tour kennzeichnet. — „Doch ein Mutritt war es, ein Todesritt.“ — so schildert sie der Dichter. Daher auch der das fanglose Schimmern der Schwärze, die aus der Reiteratade von Somme. Denn es zeigte sich, daß die Zeit der alanzischen Reiterataden und ihrer fürmlichen Wucht auf solchen Höhen für immer vorbei war. Es sollten noch einmal fertig, aber unter ungewohnten Verlusten. Und sollte die Gründung des Infanteriegenerals dem Reiterangriff als Infanterie und der Verbesserung der Weisheit der Artade auf Batterien für immer ein Ende machen.

Tanz- und Angeschwader werden in den fünfzig Jahren Schlachten dort, wo die Engländer der Infanteriegruppen sich zum manövrieren, künftig die Reiteratade erleben.

Das Buch des Weltkriegsgefreiten neben Mollats Denkwürdigkeiten und Schillers Werken.

Wohl hat die deutsche Vorkriegszeit die nationale Revolution als die Befreiung von drückenden Fesseln empfunden und sich freudig dem Führer zur Verfügung gestellt, aber auch die Freiheit der Vorkriegszeit, die sich dem Führer unterworfen. Um so härter aber ist der innere Anteil, den der deutsche Soldat am Leben seiner Nation nimmt. Er will in nicht einem Staat im Staat bilden, sondern mitten im Volk leben, und wenn er äußerlich wenig sichtbar am großen Bau mitwirkt. Wie aber erzieht der Soldat von den gewaltigen Veränderungen, die um ihn vorgehen, wie wird ihm über den Rahmen seines Daseins hinaus das Wissen um den neuen Staatsgedanken, um Ziele und Wege der Neuordnung, vermittelt? Mit anderen Worten: Was hat heute der deutsche Soldat in seiner Freizeit?

Ein Versuch in der Soldatenbücherei der Reichswehrgruppe ist die Antwort. In dem großen Reiteratadenkomplex in Weizhen liegt mitten in einem schönen Garten mit alten Bäumen das Kameradenschaftsbücherei der Truppe, das auch zugleich die Bibliothek und einen kleinen Verkaufsbücherei hat. Nur stellt man sich unter einer Soldatenbücherei wohl leicht eine etwas unsystematische Ansammlung von Zeitschriften vor, die besten mehr oder minder zufälligen Auswahl des freierzeitlichen Genusses im Vordergrund steht. Um so größer ist die Überraschung, die diese sorgsam zusammengestellte und vorzüglich gepflegte Bücherei dem Besucher bietet. Hinter der Tür verbergen sich allmählich die Schätze des Kameradenschaftsbücherei — eine andere Welt voll vieler Stille öffnet sich.

Eine „richtige“ Bibliothekarin verwalte dies kleine Reich. Die Deutsche Kameradenschaft, die in die verwalteten Räume der früheren Kameradenschaft eingegeben ist, stellt in den Büchern auch die geeignete Kraft für die Vorkriegszeit zur Verfügung. Ein blonder Obergefreiter ist bei der Eröffnung und Ausgabe der Bücher beifällig. Voll Stolz führt er uns zwischen den hohen Regalen umher, die bis unter die Decke mit Büchern angefüllt sind. Rund 5000 Bände füllen der hübschen Raum, in dem an den großen Seiten die Soldaten die selbst-

gefertigten funktionswertlichen Dine ausbleiben. Zur Hälfte ist es Unterhaltungsliteratur, der Rest besteht aus wissenschaftlichen, militärischen, geschichtlichen und politischen Werken.

„Hier haben zunächst die Werke der neuen Führer“, erzählt uns der Obergefreiter. „Aber es ist nicht ganz leicht, alle Wünsche der Kameraden zu befriedigen. Adolf Stiller's „Mein Kampf“ haben wir schon in drei Exemplaren hier, aber immer noch drei weitere sind vorbestellt. Ebenso geht es uns mit anderen Büchern der nationalen Revolution, mit Hermann Göring's „Arban eine Nation“ oder mit dem gern gelesenen „Kampf um Berlin“ von Dr. Goebbels. Alle diese Werke werden von den Soldaten geräuschlos verschlungen, und mancher mit lange wartet, bis er an der Reihe ist.“

„Welche Bücher stehen denn daneben im Vordergrund des Interesses?“ — „Gute Unterhaltungsliteratur wird täglich verkauft. Die jungen Soldaten nehmen als Auslassung für ihre oft sehr anstrengende Ausbildung gern einmal ein Buch zur Hand, das nicht von ihrem Beruf handelt. Aber sie lesen nicht nur Romane, sondern ebenso oft naturwissenschaftliche Bücher, Reisebeschreibungen, die sich auf die Artstellungen von Erfindungen oder Entdeckungen und denn besonders die Streitsüchtigen, unter denen Jünger, Penzelmberg und Schanwedder an der Spitze manövrieren.“

Ein Blick auf die langen Reihen der Bücherreihen zeigt uns, daß hier tatsächlich jeder Soldat die geliebte Lesung findet, nach der er gerade Verlangen hat. Neben Schillers Dramen stehen „Zwanzig Jahre französisch“, und einige Kosmosbände halten treue Raubdrucker mit Mollats Denkwürdigkeiten. Am besten haben Haupt an langen Tischen Zeitschriften aus. Damit aber der Soldat selbst an der Wache nicht ohne geliebte Lektüre bleibt, unterhält die Soldatenbücherei in den verschiedenen Regalen eine Reihe von Büchern, die sich auf die Interessen der Soldaten beziehen und die den Soldaten die Welt der Bücher bringen heute:

- Heimkehr mit Kraft durch Freude!
- Bilder vom Tage
- Hallsche SA-Führer
- Die fliegenden Holländer
- Aus Theater und Film
- Quer durch Groß-Kayna
- Bilder aus Halle

Einzelverkauf 10 Pf. in unserer Geschäftsstelle sind allen Käufern.



Englischer Tank wird durch geballte Ladung erledigt. Ein eindrucksvolles Bild aus der Schlacht bei Cambrai im neuen Tonfilm „Stoßtrupp 1917“.

Vom jungen Leutnant Hermann Göring Eine schwimmende Jugendherberge.

Als führender Patrouillenführer in der Schlacht von Mülhausen

Mit des Kaisers Befehl — der höchsten Auszeichnung, die sich ein Kavallerist erwerben kann — verleiht Hermann Göring Leutnant in des Preußenheeres. Und als am 1. August 1914 das deutsche Heer zum Weltkrieg mobilisiert ist, steht der einundzwanzigjährige Leutnant Hermann Göring bereits an der französischen Feindesgrenze. Patrouillenführer hat er. Soll die Truppenbewegungen des Franzmannes schnell sein. Um Versehen der Vorgesetzten.

Es ist der Vorabend der Schlacht von Mülhausen. Görings Kompanie steht in einem Panzerzug nach Mülhausen vor. Als Patrouillenführer erhält er vom Kommandanten den Auftrag, die Lage in der Stadt zu erkunden. Gleichzeitig wird ihm aber geraten, nach Erlebung des Auftrages schnellstens wieder mit seinem Bataillon der Kompanie zu sein, da der Wasserverbrauch das halbe Tagesvermögen des Panzerzuges erfordert.

Göring prescht los mit seinen Leuten. Gilt mit ihnen durch die Stadt, die ihm so fremdlich geworden ist, in der er in Aktion hand. Da wird ihm plötzlich der Befehl: Eine französische Dragonerpatrouille macht gerade Quartier auf dem Rathaus! Gleich ist der Gedanke an die feindliche Mächtigkeiten. Göttinger hat dort sich als pflichttreuer Grenzsicherer nicht dulden! Fast sich Göring. Stürzt mit seinen Soldaten zum Rathaus. Um sich die beiden Türchen zu greifen und sie als feindliche Feindschützen zur Kompanie. Er können aber den Zugang gewittert zu haben. In der durchgehenden Bewegung, aufgeregt Folgende können sie verdächtig. Nur die ersten Schritte, die die Feinde hier und dort angeht, kann Göring mit seinen Leuten noch herunterfahren. Und dann geht es, heißt weiter dem Feind entgegen. Hinter Dornbush hat er nochmals Abklärung mit ihm. Gleich ist er Feuer. Der Franzose erwidert, indessen er sich weiter zurückzieht. Und Göring erhebt so sein erstes Geschütz. Durch sein feindliches Draufgehen mit seiner Patrouille erreicht er, daß die Patrouille der Franzmänner drüben wehrt. Mülhausen sei von deutschen Truppen besetzt und daß der Feind den für Maximilian beabsichtigten Einmarsch erst bei Nachtbruch macht.

Nach der Mächtig wird Hermann Göring dem Divisionskommandeur als Patrouillenführer unterstellt. Und er darf sich aus den tüchtigsten Soldaten seiner Kompanie eine Kampfpatrouille zusammenstellen.

Einem am nächsten Tage, in der Schlacht von Mülhausen, vollbringt er mit seiner ersten Patrouille ein Heldentat. Ja, ein Heldentat ist es, wenn er auch nicht ganz so glückt, wie Göring ihn sich in seiner Mächtig ausdenkt! Um 6 Uhr früh greift Patrouille Göring in Mülhausen. Der richtige, wilde, netternde, allenthaten knatternde und donnernde Krieg hat begonnen. Der Krieg mit frischem, frischem Anstrich und mit Berlekeratrum der Unfreien. Denn deutscher Boden, Heimat deutschen Bewohners ist von rauchgrünen Feinden besetzt worden. — Mit Hurra-Hurra unter toperen Krieger gehen die Befehle an. Göring prescht mit seinen sechs Patrouillenführern als einer der Mächtigsten, Verwegensten, Über allem, wo die Göringstute hingeliegt kommen, sind sie schnell überumpelnde Sieger. Überall liegen sie die französischen Feindeswagen in Katenflucht.

In Einzelnen nehmen gar 70 Mann vor ihnen Reißaus. Dann sind sie nicht von Mülhausen. Die Stadt ist zwar vom Franzmann besetzt. Aber was ist das die Patrouille Göring? Drauf und dran! — Jahren — heißt es bei ihr. Die Mächtig unter ihr in die Stadt hinein, geradeum das dort, wo sich das französische Hauptquartier befindet. Nahe der alten Jägerkaserne steht ein verpönter Jäger zu Pferde angelockt. In der Reihen des französischen Generalstabs steht auf einer kleinen Brücke der Kommandierende, der General Pan. Inmitten seiner Generalstabsoffiziere und hält Kriegsrat. Den muß ich mir schnappen! denkt Göring. Warten auf seinem Soldatenheraus muß ich ihn mit greifen und ihn als bestes Beute in unser Quartier bringen. Da werden die deutschen Kameraden haufen.

Sich auf das Alos des Jägers schwingend und dem sein Ras überlassend, ist bei ihm das Werk weniger Sekunden. Und dann seiner Soldaten vorwärts in die Jägergruppe hinein. Ehe Göring seinen Tiere die Spuren gibt. Und mit seinem schaffig fähigen Vorhaben ist es vorbei. Aufschrei. Wildes Durcheinander von Uniformierten und Zivilisten, die sich neugierig angemeinelt. Dann Gegenwehr. Schuß auf Schuß aus den Gewehren mahlamer Franzmänner. Verfolgung der Göring-Patrouille.

Doch unverzagt erreichen alle Mann wieder nach abenteuerlicher Begegnung Mülhausen. Strahlen das Gelände vor der Stadt und dann ihr Regiment. Anstatt eine, lobend aufgenommene Meldung kann Hermann Göring machen.

Doch noch am Nachmittag desselben Tages läßt er einen zweiten fähigen Soldaten folgen. Im Rhythmus des Dorfes Mülhausen, das von den Franzosen besetzt ist, hat er sich mit seinen Leuten eingeschleift. Wie das 15. Armeekorps von Norden her vorrückt, ist hier genau zu erkennen. Gewissenhaft und ruhig macht Göring die nötigen Einzeichnungen in seine Karte. Indessen schicken seine Soldaten auf jeden Franzosen, den sie drüben anfinden sehen. Wie dann unsere Artillerie ihr Geschützfeuer auf das Dorf richtet. Verunsichert über treffen die deutschen Kanoniere. Darum wird es höchste Zeit jetzt, daß Patrouille Göring Mülhausen verläßt.

Wenig sie aber im Sturmschritt den Ort verläßt und zum Regiment zurückzieht, kauft sie sich noch ein paar Franzosen und treibt sie als Gefangene vor sich her.

Wir haben diesen Betrag mit Erlaubnis des Verlegers der Dürkerischen Buchhandlung dem Wäbchen Hermann Görings deutscher Soldaten von Müller-Mühlendorf entnommen, das als 3. Heft in Dürks Vaterländischer Bäckerei erschienen ist.

Zerbrich Dir nicht die Zunge.

Diese Züge sind zum Zungenbrechen — aber man kann sie bei einiger Übung auch fliegend hertragen. Es macht viel Spaß im Freundeskreis, solche Aufgaben zu stellen.

Die Wäbchen mit schwarzen Borsten bürsten besser als die Wäbchen mit weißen Borsten bürsten.

Mit einem ollen Heubären als Herbergsvater, mit Matrosen, Koch und drei Decks

Die Hamburger Jugendherbergsverhältnisse entpanden seit langen Jahren in keiner Weise den Anforderungen, die man an eine Großstadt von der Bedeutung Hamburgs und als Weltbähenstadt stellen mußte. Nachdem in den vergangenen Jahren alle Bemühungen um die Schaffung einer Hamburger Groß-Jugendherberge gescheitert waren, ging man unter der neuen Führung des Jugendherbergsverbandes im Dritten Reich energisch an die Lösung dieses Problems. Es wurde eine schwimmende Jugendherberge geschaffen, die auf dem 2700 Tonnen großen Zentler „Hein Godenwind“ eingerichtet wurde und die am 8. April durch den Mülhausenführer Balduv. Schirach eingeweiht werden kann.

zu dem Fahrzeug vermitteln. Sein Godenwind wird als Zentler im Aufbau gefertigt, wobei die Mächtig durch einbaute Schiffe als Ventilatoren wirken werden. Als Herbergsvater wird Kapitän Garbers wirken. Im übrigen wird die „Jugendherberge“ aus einem zweiten Kapitän, Kapten Ztau, sowie zwei Matrosen und einem Koch bestehen. Kapten Ztau wird als offener Seeboot an Bord die Zentlertradition fortführen und der binnländischen Jugend manches dutzige Zentlertraumspinn.

Das Jugendherbergschiff umfaßt drei Decks und ist somit ein Sonnenbade-Paradies. Weiteres dient als Aufenthaltsraum während der schönen Sommertage und bietet

Als Ernst Udet in Grönland war

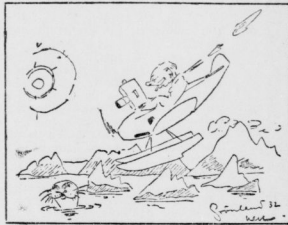

Drei Bilder unseres Kunstfliegers



„Hein Godenwind“ hat ein wechselvolles Schicksal hinter sich. Das Schiff ist in Frankreich erbeutet, später in norwegischen Besitz übergegangen und dann von der Hamburger Reederei Vöckels gekauft worden. Nachdem es am Kap Horn in weite Ozeane erlitten hatte und nach Hamburg eingeschleppt worden war, wurde es im Jahre 1923 vom Kaiserlich-Preussischen Besatzungsschiff für 1500 Mann der Technischen Volkshilfe umgebaut, die dort für den Fall eines Seeschiffes untergebracht wurden. Das Ding ihm damals den Namen „Streitkreuzer“ ein.

Der Zentler ist nun für die Unterfahrt der maritimen deutschen Jugend eingerichtet worden. Alles an und in dem Schiff ist hell, freundlich und hygienisch einwandfrei. Das Schiff, das einen weichen Anstrich erhält, wird nach seiner Fertigstellung bei der Udet-Seebrücke an den Vorjägerplatz verladen. Eine besondere, noch zu schaffende Pontonanlage wird den Ausan-

Das Deutsche Saargebiet

Preiswettbewerb für die deutsche Jugend!

In unserer Sonnabend-Ausgabe vom 24. Februar haben wir mit der Veröffentlichung eines großen Preiswettbewerbs für die deutsche Jugend begonnen. Das Thema ist hochaktuell und für alle deutschen Jungen und Mädels bestimmt interessant. Es geht darum, das deutsche Saargebiet, seine Bevölkerung und seine Bodenschätze kennenzulernen. In vier aufeinanderfolgenden Sonnabend-Sonntags-Ausgaben werden je acht Ausschnitte aus der Landkarte des deutschen Saargebietes veröffentlicht, die dann richtig zusammengestellt und ausgefüllt werden müssen. Zur Erleichterung der Aufgabe werden gleichzeitig vier Aufsätze über das deutsche Saargebiet gebracht, die über die Bodenschätze dieses Landes, über seine Geschichte und Wirtschaft unterrichten. Wer diese Aufsätze sorgfältig liest, wird schnell die 32 Ausschnitte der Landkarte in der richtigen Reihenfolge zusammenstellen können. Die heutige Ausgabe bringt den zweiten Aufsatz und die zweiten 8 Bilder. Für die richtigen Lösungen sind 500 Preise ausgesetzt worden.

Sozial-Zeitung.

Das Deutsche Saargebiet

Das Saargebiet ist ein reiches Land.



Dwobit das Saarland an Bodenfläche nur den 250. Teil des Deutschen Reiches darstellt, hat es doch eine Bevölkerung von 800.000 Menschen, d. h. $\frac{1}{10}$ der Einwohnerzahl Deutschlands. Es ist also dreimal so dicht bebaut wie der übrige deutsche Boden im Reich. Das erklärt sich daraus, daß dieses kleine Gebiet vielen Menschen Arbeit und Brot bietet. Die Grundlage aller industriellen Arbeit liefert die Zeinkohle. Die Ausbeute beträgt rund $\frac{1}{10}$ der gesamten deutschen Zeinkohleförderung. Über 30.000 Menschen arbeiten auf den Kohlenaruben, die heute dem französischen Staat überlassen sind und leben in harter Abhängigkeit. Denn der französische Staat zwingt manchen, seine Kinder in die französische Schule zu schicken, die der Versailler Vertrag im ferndeutschen Saarland zu errichten gestattet. Das nahe Erz aus den lothringischen Eisenaruben führte schon früh im Saargebiet zur Errichtung zahlreicher Eisenhütten. So ist ein großer Teil der männlichen Bevölkerung in den Hütten beschäftigt. Der Bergbau und der Hüttenbau vertreten den Großteil der Bevölkerung über 20 vom Hundert ausmacht, und daß die Walsache im Reich nur in Nachkriegszeit bekannt sein, daß das kleine Saargebiet über 25 vom Hundert des deutschen Stahlerzeugnisses gewinn, daß der Anteil der Walsacheerzeugung über 20 vom Hundert ausmacht und daß die Walsacheerzeugung an die 20 vom Hundert der gesamten deutschen Gewinnung heranreicht. Daneben dürfen wir die saarländische Glasindustrie nicht vergessen. Auch sie ist bedeutend, erreicht sie doch 11 vom Hundert der Erzeugung im Reich. Daß auch die Negerzeugnisse der Eisenindustrie, was ihren Anteil an der Gesamtgewinnung im Reich angeht, nicht zu unterschätzen sind, zeigt folgende Zahlen: an der Ammoniakgewinnung nimmt das Saargebiet mit 50 vom Hundert; an der Kalkherstellung mit 8,1 vom Hundert; an der Zeerzeugung mit 10,7 vom Hundert teil. Wie bedeuten der Verkehr ist, mag daraus ersehen werden, daß ein Gebiet, das den 250. Teil des Reiches darstellt, den 20. Teil des Reichsverkehrs in Anspruch nimmt.

Von großer Bedeutung ist ferner die Keramikindustrie. Das Saargebiet ist nämlich reich an formbarer Erde. Das hat schon früh zu Ziegelfabriken geführt. Daneben gibt es hier zahlreiche Kalkwerke, Zementfabriken, chemische Fabriken und Brauereien, die aber nur dem östlichen Saarland dienen.

Hier dürfte ein Wort angebracht sein, das den Nutzen zum Ausdruck bringt, den Frankreich seit der Befreiung der saarländischen Gruben aus dem Saargebiet gezogen. Die Gruben des Saargebietes liefern bekanntlich Frankreich ersatzfähigen für den Ausfall französischer Kohle in den zerstörten Bergwerken Nordfrankreichs. Der Förderausfall betrug im ganzen 88,5 Millionen Tonnen. Bis 1931 hat Deutschland schon 65 Millionen Tonnen mehr geliefert. Rechnet man die Tonne Kohle zu rund 15 bis 16 RM, so stellt der Wert der Ueberlieferung einen Betrag von über 1 Milliarde Reichsmark dar. So war die Ueberlieferung der saarländischen Gruben an Frankreich ein glänzendes Geschäft für unseren westlichen Nachbar.

Alle wirtschaftlichen Leistungen wären nicht möglich ohne eine fleißige, treue Arbeiterkraft. Es ist eine Eigenart des Saargebietes, daß seine Arbeiter bodenständig sind. Der Zugang erfolgte nur aus den umliegenden Gebieten. Es waren Franken von gleicher Sprache und gleicher Sitte, so daß das Saargebiet des fremdbürtigen Arbeitsmannes entbehrt, der andere Industrienenden so unangenehm macht. Die weitere Folge ist die, daß die Arbeiter schulleistungsreich sind und auf einer gehobenen Wohnungsebene der prekären Grubenverhaltung zum guten Teil in eigenen Häusern wohnen und daneben noch etwas Landwirtschaft treiben können. Die Verbundenheit mit der Scholle hat auch bewirkt, daß diese Menschen mit unumkehrbarer Treue an ihrem deutschen Volkstum hängen. Nur wenige gibt es, die nicht in den Schoß des Reiches zurückkehren wollen. Das sind Menschen, die erst nach Kriegsende hier zugezogen sind und kaum Heimatrecht besitzen, geschweige im Namen der Saarbevölkerung reden dürfen. Sie gelten im Volk als Verräter.

Reichtum erzeugt Neid. Wäre das Saargebiet nicht so reich an Zeinkohle, dann hätten die Franzosen am Ende des Weltkrieges auch nicht die Saarhütten als Ersatz für die zerstörten nordfranzösischen Kohlenaruben verlangt. Dann gäbe es dort auch keine Völkerverdrängung und keine Beamte aus aller Herren Länder, die uns Geleise auferlegen, von denen kein deutscher Saarländer etwas wissen will. So ist hier eine Sage entstanden, die einfach unauflösbar ist.

Weitere Bilder zum Einkleben in den Lösungsbogen, der in der Saale-Zeitung vom 24. Februar veröffentlicht wurde.

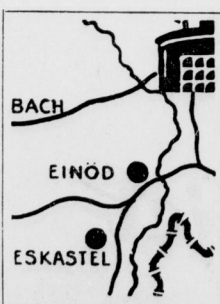
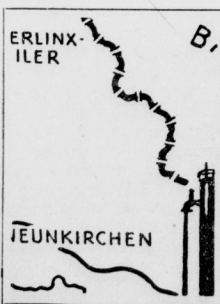
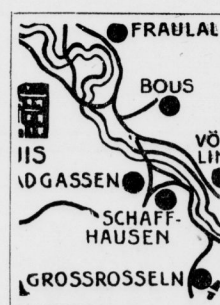
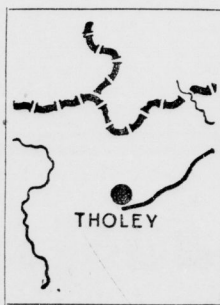

Weitere Bilder werden am nächsten Sonnabend veröffentlicht.

Vom Hörer zum Sender.

Der Schwarm der Millionen. — Deutschlands Führer im Rundfunk. — Das Strahlungsfeld

Das war ein neues großes Ereignis in der Geschichte des deutschen Rundfunks: die elektrische Antiswartereaktion an dem letzten Sonntag, bei der es sich nicht nur darum handelte, daß Millionen deutscher Hörer und Hörerinnen eine Übertragung abhörten, um Anteil zu nehmen und dabei zu sein, sondern um die Tatsache, daß zur selben Stunde in unabhängigen deutschen Städten veranordnungsbezwungene deutsche Menschen in Heiß und Kälte aufstehten, um auf das Wort des Sprechers des Führers den Schwarm der Millionen zu sein, um die Teilnahme abzugeben. Man hätte sich diese Art nicht wirkungsvoller denken können.

Naturgemäß haben auch die großen Massen, die im Zusammenhang mit der Antiswartereaktion gehalten wurden, allerhöchste Beachtung gefunden. Das hat sich zunächst am Aussehen der Massen gezeigt, die sich an den weltbekannten Ringen der Gegenwart, von dem man vielleicht sagen darf, daß es erst jetzt in sich entscheidendes Stadium eintritt, nachdem die politischen Verhältnisse in weitestgehend geklärt sind. Und dann hat der Führer der Deutschen Arbeitsfront an das Mikrophon, um zur deutschen Arbeiterschaft zu sprechen. Wärdig war der Arbeiter anlässlich des Festens, nachdem die politischen Verhältnisse in weitestgehend geklärt sind. Und dann hat der Führer der Deutschen Arbeitsfront an das Mikrophon, um zur deutschen Arbeiterschaft zu sprechen. Wärdig war der Arbeiter anlässlich des Festens, nachdem die politischen Verhältnisse in weitestgehend geklärt sind.

Und dann etwas anderes; es ist von Interesse zu erfahren, wie weit der Zeitpunkt der Ereignisse reicht, die diesem Zweck veranschaulicht die Rundfunk-Monatshefte in ihrer Februarnummer einen längeren Artikel „Das Strahlungsfeld des Großsenders Leipzig“. Mitteilend ist es, daß mit einer mittleren Leistung von 100 Kilowatt der Sender gerichtet werden kann. Auf der Linie Söbharz-Leipzig

vermindert sich diese Reichweite auf 80 Kilometer, auf der Linie Dresden-Leipzig auf 100 Kilometer, während auf der Linie Leipzig-Magdeburg sogar mit 100 Kilometer, in Richtung Gera nur mit 70 Kilometer Reichweite zu rechnen ist. Danach kommt also für das Gesamtgebiet der Provinz Sachsen einwandfreier Empfang des mitteldeutschen Senders in Frage. Lediglich im Darg und auch im Thüringer Wald sind gewisse Empfangsbedingungen zu berücksichtigen. In es, daß trotzdem die Provinz Sachsen in zwei Dörfern geteilt werden mußte und der Magdeburger Bezirk zum Großsender Hamburg zugehörig worden ist.

In der Vorwoche nennen wir zuerst die aktuellen Übertragungen der kommenden Woche: Sonntag 14.35 Uhr: Landesbauernführer Gaeffing spricht; Dienstag 12.35 Uhr: Reichliche Rundfunkleistungen des Saager Alltagsdienstes in Leipzig. — Musikalische Darbietungen: Sonntag 20 Uhr: Abendkonzert des Leipziger Symphonieorchesters; Montag 17.50 Uhr: Deutsches Bauernmusik; Dienstag 17.50 Uhr: Robert Schumann „Frauenliebe und Leben“, 18.30 Uhr: Gerd-Löhner Volksmusik; Mittwoch 17.45 Uhr: Thüringer Volkslieder, gesungen von der Jener Kurrende, 19 Uhr: Bruders Liebe, 20.10 Uhr: Die lustigen Weiber von Windsor; Sonnabend 19 Uhr: Musik im deutschen Heim.

Literarische Übertragungen: Mittwoch 20.05 Uhr: Die Johannisnacht; Donnerstag 19 Uhr: Hörspiel „Dr. Johannes Jank“, — Die schlaue Unterhaltung; Sonnabend 20.10 Uhr: — und zum Vortraben der Deutschlandsende. — Wir vermerken ferner, daß am Sonntag 8.30 Uhr eine Morgenansicht übertragen wird, in der P. Mantey, Halle die Ansprache hält.

Dr. E. S.

Erkundung der Rundfunksender.

Wieder ist die Beobachtung gemacht worden, daß drahtlose Sendestationen wenige Wochen oder Monate nach ihrer Inbetriebnahme Erkundungsversuchen ausgesetzt sind, so daß die Sendungen leiser und schwächer werden. Eine genaue wissenschaftliche Erklärung dieses Phänomens ist noch nicht gefunden worden. Falls nicht technische Gründe vorliegen, die die ursprüngliche Empfindlichkeit nicht zu erreichen. In der Theorie stellt sich das Bild folgendermaßen dar:

Jeder Sender hat zwei schwache Seiten, die nicht einer kindlichen Kontrolle unterliegen, nämlich die Oberflächenverhältnisse des Senderdrahts und den Zustand des Erdbodens. Die Veränderungen der Sendeleistung in das kleinere Maß. Anders ist die Sache bei den technischen Veränderungen vorzunehmen, die die ursprüngliche Empfindlichkeit nicht zu erreichen. In der Theorie stellt sich das Bild folgendermaßen dar:

Monaten der Inbetriebnahme nachhelft. Und die gleichbleibende Leistung der Schiffsende erklärt ist sehr nachteilig daraus, daß die Erdverbindung eines Schiffes ständig erneuert wird.

Zusammentritt des Weltfunkvereins

Die technische, die juristische und die Verbandsangelegenheiten des Weltfunkvereins traten am Montag in Genf zusammen. Die technische Kommission wird sich mit der Anwendung des Zürcher Vorkonventionen und insbesondere mit den Schwierigkeiten befassen, die gewisse Länder auf dem Gebiet der langen Wellen infolge der Nichtratifizierung des Zürcher Planes entgegenstehen. In der juristischen Kommission wird das Problem der Schallplattenbesitzern durch den Rundfunk zur Sprache kommen, während die Verbandsangelegenheiten die Mitarbeit des Rundfunks am Arbeitswerk fördern wird. Die Verhandlungen tragen rein privaten Charakter und werden voraussichtlich eine Woche dauern.

Waldin Naumann, Leiter der Zeitungsabteilung beim Mitteldeutschen Rundfunk, Waldin Naumann, der bis vor kurzem an der Navas, Wien, die Aktuelle Abteilung leitete, wurde vom Mitteldeutschen Rundfunk in gleicher Eigenschaft für die Zeitungsabteilung verpflichtet. Er hat seine Stellung mit dem 1. März angetreten.

Reinhold Leipziger Rundfunk. Am 1. März konnte der Mitteldeutsche Rundfunk auf sein zehnjähriges Bestehen zurückblicken. Am 1. März 1924 wurde der Leipziger Zen-

der als die erste reaktive Rundfunkstation Deutschlands in Betrieb genommen.

Anmeldepflicht für Werbestimme, Diaphotie und Werbestimme, die kostenlos im allgemeinen öffentlichen bzw. öffentlichen Interesse in Filmtheatern vorgeführt werden sollen, unterliegen der vorherigen Anmelde- und Genehmigung durch das Reichsministerium für Volksaufklärung und Propaganda. Von dieser Bestimmung ist die Vorführung von Diaphotien, die durch die Vorführer des Filmtheaters zunächst werden, ausgenommen.

Rekrutiert Schwarzhörer. Im Weltkrieg Oktober bis Dezember 1933 sind wegen der Errichtung und des Betriebs nichtgenehmigter Funkanlagen 187 Verurteilungen ausgesprochen worden. In 180 Fällen wurde auf Geldstrafe (bis zu 100 RM), in sieben Fällen auf Gefängnisstrafen erkannt. Wegen Verstoßes oder Mithatigkeit sind zwei Verurteilungen ausgesprochen.

Tonfilme im Rundfunk. Für den 2. Februar bereitet der Mitteldeutsche Rundfunk eine Übertragung vor, die von ganz besonderem heimatischen Interesse zu werden verpricht. Es ist nämlich beabsichtigt, sieben der berühmtesten mitteldeutschen Dore in einer fortlaufenden Reihe zu beherrschen. Aus dem Programm sind dabei die Dore in Naumburg, Merseburg und Erfurt Berücksichtigung, aus dem freistaatlichen Gebiet Meissen, Bausen, Burgun und Trebsen.

Der deutsche Film in Japan. Der deutsche Film erfreut sich in Japan eines steigenden Erfolges. Im vergangenen Jahr liefen in Japan insgesamt 17 deutsche Filme, unter ihnen „Mädchen in Uniform“, „Der Haub der Mona Lisa“, „Der träumende Mann“, „Kreuzer Emden“, „Der Nebel“, „Der Gipselkammer“. In Tokio werden in diesem

„Frühlingsstimmen.“

Der Frühlingsstimmenwettbewerb und andere einschmelzende Klänge von Johann Strauß, die den ganzen Film durchziehen, geben ihm eine einzigartige Note, wie auch die Handlung. Sehr lobig geht es zu, ein bißchen romantisch, weil die Liebe die Hauptrolle spielt, und auch etwas sentimental, weil die Tränen in den Wiener Liebesgeschichten Tradition sind. Die „Geschichte eines Wiener Mädchens“, wie der Film heißt, ist eigentlich die Geschichte zweier Mädchens; da aber das eine von ihnen ein großer Star ist, muß das andere zurücktreten. Dieser Star ist Adèle Kern, die Aktrise-Correspondent der Wiener Staatsoper, deren herrliche Stimme den Wert des Films bestimmt. Aber über diese Stimme, die natürlich ausgiebig in Erscheinung tritt, kommt die leichtschwingende und unterhaltende Handlung nicht zu kurz; es ist das Lied von der Liebe mit ihrem vielen unheimlichen Leid und von Vertrieben, die sich wegen kleiner Trübsal das Leben schwer machen, die aber trotzdem zum happy end kommen.

Der nette, nicht gerade Film wird auch sehr nett gespielt, und zwar fast nur außer Adèle Kern, die nicht nur eine glänzende Sängerin, sondern auch eine gute Darstellerin ist, Cesar Kartowich als schickster Protagonist, Ursula Grabies als tüchtige Komödiantin, Hans Zieming als gewandter Charakterdarsteller und als wunderlicher Schwiegervater, Isipah wie immer. Die von Johann Strauß geschriebene und von Cesar Kartowich nachempfundene Musik und stimmungsvolle Landschaftsbilder aus Wien Umgebung bilden einen hübschen Rahmen zur Handlung. Im Schlussprogramm gibt es die Wiescho, einen Raufsturm von Mecon und ein harmloses Kupfspielchen. Hoch.

Jahr geehrt werden „Hilferjunge Euer“, „Bomben auf Monte Carlo“, „SOS Eisberg“, „Der Kongreß tanzt“ und „Die findende Stadt“.

Wir suchen die besten Rundfunkpredher.

Ein Preisauschreiben der Reichsdelegation. — Jedermann kann sich beteiligen.

In Nr. 3 von „Funk und Bewegung“ veröffentlicht die Reichsdelegation und der RDR, zusammen folgenden Aufruf:

Das deutsche Volk sucht selbst seine besten Rundfunkpredher aus! Das ist der Sinn dieses Preisauschreibens, durch das Tausende von Männern und Frauen angeleitet werden sollen, ihre Fähigkeiten für den Dienst am deutschen Volkstum als Anführer, Sprecher und Berichterstatter zu prüfen und sich bei Übung und Fähigkeit in den Dienst des deutschen Volkstums zu stellen.

Die Reichsdelegation hat deshalb einen am 15. März beginnenden Wettbewerb für alle deutschen Männer und Frauen ausgeschrieben, um die besten Rundfunkpredher zu finden und durch Preise auszuzeichnen. Der Wettbewerb deutscher Rundfunkpredher wird hierbei keine Mitarbeit zur Verfügung stellen und im Laufe des Herbstes und Sommers in tausend Kreisgruppen Bunte Rundfunk-Abende veranstalten, bei denen die anzuwendenden Preislisten der besten Rundfunkpredher und -Sprecherinnen aus ihrem eigenen Kreis auszuwählen sollen. Für die besten Funkpredher wird ein erster Preis von 2000 RM, und vier weitere Preise im Gesamtwert von 1750 RM, sowie 105 Trophäen im Gesamtwert von 3150 RM, und über 300 Ehrenpreise, die sämtlich in bar zur Auszahlung kommen, ausgesetzt. Die näheren Bedingungen des Preisauschreibens und sämtliche Anstöße sind ausschließlich über die zuständigen Kreisgruppen des Reichsverbandes, deutscher Rundfunkteilnehmer einzuholen.

Der Wettbewerb in den einzelnen Landesgruppen muß bis zum 1. Juli abgeschlossen sein. Am ersten Sonntag nach Eröffnung der großen deutschen Funkausstellung im

August 1934 erfolgt in einer umfassenden Reichsversammlung die Auswahl und Preisverleihung der besten Funkpredher des Reiches durch das Preisgericht der Reichsdelegation. Drei Aufgaben werden dabei den Rundfunkpredher gestellt, von denen er eine wählen und vollenden sollen muß. Der Rundfunkpredher muß der nationalsozialistischen Idee dienen und sie dem Gehirne des Volkes immer wieder nahebringen.

Desfalls besteht die Aufgabe: Ausbericht von einem politischen Ereignis, einer Ausbeutung der RM, und SS, der Partei oder der Arbeitsfront.

Der Rundfunkpredher muß als deutscher Mensch und in die Welt passen, deshalb besteht die 2. Aufgabe: Ausbericht von einem politischen Ereignis, einer Ausbeutung der RM, und SS, der Partei oder der Arbeitsfront.

Der Rundfunkpredher muß als moderner Mensch sein und in die Welt passen, deshalb besteht die 3. Aufgabe: Ausbericht von einem politischen Ereignis, einer Ausbeutung der RM, und SS, der Partei oder der Arbeitsfront.

Schmierensondantien sind von vornherein vom Wettbewerb ausgeschlossen, ebenso Volkserfinder mit entlegenen Rathos. Das deutsche Volk erwartet und verlangt, daß seine Rundfunkpredher nicht nur und aufrecht sprechen, lebenswichtig und lebhaft, mitreißend und begeisternd. Für löbende werden ist bei uns kein Raum. Wort und Stimme des Rundfunkpredhers muß schon leben hören zeigen; dieser Mann kommt aus dem Volk und spricht aus dem Volk! Dieser Rundfunk predher muß wirkungsvoll in jeder Stunde, weil er immer mit dem Volk verbunden ist und immer zum ganzen Volk zu sprechen vertritt.

Freude durch Rundfunk

Feierabend: Nach des Tages Arbeit Stunden der Erholung am Saba-Radio-Apparat. Er verbindet Dich mit Deinen Führern, er zeigt Dir andere Welten, er läßt Dich teilnehmen an allen Ereignissen, er vermittelt Dir Kunst und Unterhaltung. Darum zögere nicht:

SABA-RADIO

gehört in Dein Haus!

SABA 311 WL 3 Röhren-Fern-Empfänger RM. 225,- einschli. Röhren und Lautsprecher

SABA 212 WL 3 Röhren-Bandfilter-Empfänger RM. 169,- einschli. Röhren und Lautsprecher



Bestelle sofort ausführlichen Prospekt von der Fabrik oder noch besser: Laß Dir das Saba-Gerät sofort vom Händler vorführen.

SCHWARZWÄLDER APPARATE-BAU-ANSTALT • AUGUST SCHWER SOHNE GMBH • VILLINGEN-SCHWARZWÄLD

