

* P * V * I * S *

* 1 * 6 * 2 * 4 *



- I. Paraphrasis Psalmi LXXXII M. Zachariae Wennenezeri
- II. Psalmi Davidici 121. 91. 125. 124. Gregorij Bersmanni.
- III. Oratio de Christo recens nato Joachimi Flemingi
- IV. Lessius Casareus Cyriaci Herdesiani sup obitum Rudolphi Imperatoris
- V. Soteria Dn. Johanni Georgio Saxonum Duci Academiae Wittebergensis.
- VI. Votivus applausus Dn. Hug: Principi Anhaltino administrationem principatus Cisalpinii suscipienti Frederici Theodori Gorlicio
- VII. Theophrastus in qua ad Dn. Augustum Principem Anhaltinum Thomazij causa servestam nerezum M. Petri a Jena.
- X. Epithalamium Marci Frederici Wendelinii ad Dn. Augustum Ducem Brunovicensium.
- II. Epithalamium ad eundem principem Jani Cremeri.
- III. Ecloga Gregorij Bersmanni Rudolpho Principi Anhaltino sponso scripta.
- XI. Theophrastus in qua ad Dn. Rudolpho Princ: Anhaltino scripta a Collegis Scholae Servestanae.
- XII. Epicedium in obitum Dn. Rudolphi Princ: Anhaltini Abrahami Cremeri.
- XIII. Strena Poetica Christophori Heroldi.
- XIV. Querele Saravictoris et Biomeae.
- XV. Gregorij Bersmanni in pontem sablicium Debaensem Carmen Graecum.
- XVI. Joachimi Flemingi Piculum Scholasticum.
- XVII. Abrahami Vrici Diagrapha Laboris Scholastici.
- XVIII. Coronis Collegio Disputatorio et Oratorio imposita.
- XIX. Typus Depositionis Scholasticae Frederici Widebrami
- X. Bulla Amuletum M. Bloey.
- CI. Oda honoribus Dn. Danielis Burchardi Dn. Johannis Christophori Hartmanni. Dn. Philippi Meudligeri. Dn. Matthaei Coleri Doctorum scripta.
- XXII. Gratiarum Actio M. Johannis Copperij post Magistrum autum pronuntiata.
- XXIII. Epigramma in Cerevisia Servestane Danielis Burchardi.
- XXIV. Dehortatio a Calumnias
- XXV. Germania ad Principem epistola Ad: Martino Pratorio.
- XXVI. Votum Scholae Vesaliensis
- XXVII. Theophrastus in qua ad Dn. Johannem Stunium.
- XXVIII. In honorem Magistrum Dn. Johannem Gualtero
- XXIX. Trizinta Jenerum M. Christiani Galli Italosaxonis.
- XXX. Adami Forweroy Frederici Strenis Ernesti Wulstorgij.
- XXXI. Eorundem
- XXXII. Juvenum 37. M. Theophili Carisseri
- XXXIII. Johannis Cremeri.
- XXXIV. In honorem Notarii Valerij ni Gelani.
- XXXV. Strena anagrammatum quadrifida Christophori Heroldi.
- XXXVI. In nuptias Dn. Wolfgangi Amlingi 4. V. D.
- XXXVII. Eiusdem Johanni Amlingi Nicolai May.



CARMINA EPITHALAMIA

Pro auspiciato matrimonio

CLARISS. ET EXPERI-
ENTISS. VIRI DN. MARTINI KOP-

PEN MEDICINÆ D. ET REIPUB. IN VETERI

urbe Magdeburgensi Physici & Me-

dici ordinarij SPONSI

Inito

cum

LECTISSIMA ET PVDI-
CISSIMA VIRGINE URSULA, QUON-

DAM MAGNIFICI ET AMPLISSIMI VIRI DN.

Laurentij Bidermanni JC. & Illustrissimorum

PPRR. Anhaltinorum Cancellarij lauda-
tissimi P. M. relicta Filia

SPONSA

Servesta prid. Cal. Septembris,

ANNO M. DC. VII.

Ab amicis conscripta.



MARPURGI CATTORUM

Typis Rodolphi Hutvvelckeri.

CARMINA EPITHALAMIA

1700

CLAUSI ET EXPERI

ENTISS. VIRI DR. MARTINI KOP

PER MEDICINAM D. ET PHISICUM IN VESTRI

1700

LECTISSIMA ET PVDI

1700

1700

1700

1700

1700

1700

1700

1700

1700

1700

1700

1700

1700

1700

1700

1700

1700

1700

1700

1700

1700

1700





RODOLPHVS
GOELENIVS ANTE
CESSOR LIBERALIUM ARTIUM ET
nunc temporis Decanus in Academia
Marpurgensi.

IN HONOREM CLA
RISSIMI ET EXCELLENTISSIMI VI
ri Doctoris Martini Coppenij & Sponsæ
ejus lectissimæ.

F Ervidus ille CANIS rapido desævijt æstu,
Desuper & nobis lenior aura venit.
Sed simulò SANCTUM SPONSIS SPIRABILE NUMEN,
Fax casti ardoris, mitior aura fave.
COPPENII amplexus sitit VRSULA, rursus & hujus
Ille: duos (benè habet) Spiritus intus agit.
Bella gerant alij, quibus est bellare voluptas,
Pro bellis sponsæ HIC bella labella capit.
Certatim HÆC sponso suavissima basia reddit:
O par quàm felix, quàm benè compositum !
Arcta fides his una, reciproca flamma, cor unum,
Velle duobus idem, nolle duobus idem;
Quam lentè aeriam vitis complectitur ulmum,
Quàmq; arctis hærent claviculis hederæ:
Tam duo carne uná firmis compagibus hærent:
O quàm TRINVNI copula grata DEO!
Fiat anus nec fiat ævus: sponso augeat annos
Sæpè parens pulcris VRSULA filiis.

A 3

Cœlitus

Coelitus (O voto Deus annuat ipfus) uterq;
OMNIA, quæ felix vita requirit, habe.
Et tu sponse, cui medearis, semper habe ægram.
Tunc malè habet medicus: cum malè nullus habet
Pharmacum illa tuum facilisq; volensq; capeffet,
Et Dictum Factum sana erit illa, V A I E

ALIVD.

Mirum, cum reliquos possit Medicina dolores
Tollere, & affectus animi lenire malignos,
Sicq; melancholicis alios inducere vultus,
Non tamen à Veneris tutum servare calore,
Nec proprium Medicus Panacæa hîc tollere morbum?
Exemplum est illustre recens COPPENIVS, artis
Pæoniæ præses, qua se dilatat ad Albim
Vrbs antiqua, potens opibus belloq; superba
PARTHENOPYRGA, in qua quem nunc gravis ustulat ignis,
Virginis aspectu primo mox concipit æstum:
Antidoton quærit, non invenit, illa vicissim
Vritur atq; urit gravius, cum tempore forsari
Venisset medium, si non & forma decusq;
Virgineum, & gravitas juvenili in corpore præsens
Transversum Medicum rapuissent. Quin ego spontè
Defino mirari monitus bene Codice sacro,
Qui fortem esse docet vim mortis, amoris eandem,
Contra vim mortis non est medicamen in hortis,
Sic contra Veneris non est medicamen in herbis,
Et licet innumeris quis polleat artibus, ægrè
SERVESTANARUM vix declinabit amorem,
Illæ non solo aspectu medicantur amori
Moribus, ingenio, forma, virtute politæ:
E quarum medio primaria ducitur una,

Quam

Quam Deus in longos cum Sponso sospitet annos,
Et pulchrâ faciat post annum prole PARENTES.

In incluta Mauritianâ deproperabam

Julius Etzlerus.

COLLOQUIUM SPONSI ET SPONSAE.

V	Rsula cœlabis quousq; Cupidinis ignes, Cur lateat tacitâ sub face verus amor? Ante tuâ veniat quàm pallida ruga senectæ, Me redama & socij gaudia carpe tori.	Sponsus
Vt	rosa quæ sensim fit marcida pollice carpta, In proprio residens stipite pulchra nitet: Sic mihi virginitas ad canos salva manebit, Corpore quæ niteat ceu rosa pulchra meo.	Sponsa.
	Colligere est melius gravidis de vitibus uvas, Promere quam spinam germina nulla seram, Sic est spina toro virgo quæ calibe gaudet, Conjugij palmas vinea sancta parit.	Sponsus.
Virginitas	sequitur caelestes innuba mentes, Ergo nec hac homini gloria major inest.	Sponsa.
Virginitas	mons est sublimis in æthere pendens, Angelus hunc casta scandere mente monet, Quæq; videt se non potuisse ascendere rupem, Hæc recubet socio virgo quieta toro.	Sponsus.
Sarcina	conjugium gravis est durumq; capistrum; Propterea juris vivere malo mei.	Sponsa.
Non est	serva viri mulier, sed splendida regis Regina in thalamo, quem sacra Iuno beat: Rex ero, tu regina mihi, non serva, geremus Ex æquo nostræ regia sceptrâ domus.	Sponsus.
Mille	trahit secum fletus, incommoda mille Hinc orbus natis degener inde torus.	Sponsa.
	A 3	Mille

Mille trahit secum risus & commoda mille
Hinc uber natis congener inde torus,
Absit ab incertis infaustum casibus omen,
Multá, dante DEO, prole beatus ero:
Si tibi felle DEUS mel temperet, ecce Marito
Cum pare mista malis gaudia quæq; feres.
Non renuam ulterius socialia vincula sponse,
Cum stipent castum commoda tanta torum.
Sint aliæ steriles, quarant sibi præmia carne
Virginis, hei stimulat pectora cæca VENUS,
Doctor amate tibi felici fidere nubo,
Inq; fidem collo brachia necto tuo.
O benè rem gestam tibi gratulor, ante severa
Venit in amplexus sponse puella tuos,
Illa tibi risus ciet, oblectamina mille,
Mille voluptates, gaudia mille feret.
Dulcibus augebit quando pomaria plantis,
Quæ tristem possint exhilarare patrem.

Sponsus.

Sponsa.

M. Carolus Sachsus.

Ad Sponsum.

M. GREGORII SCHONFELDII JUNIORIS
Epigramma.

Dives opum virgo, præstanti corpore nympha
Ingreditur thalamos, DOCTOR, amata tuos.
Moribus, ingenio PIA, nî cognominis omen
Fallat, in amplexus, SPONSE, puella venit,
Magnum est si qua venit dotata ac corpore culto:
At majus comite est si PIETATE venit.
Isthæc interitura bona: ast hæc unica virtus
Felicem reddit non moritura domum,
Ergo manus extende tuas, SPONSE, excipe SPONSAM,
Et castè misce suavia suaviola.
Alitibus thalamum dextris pete, non tibi Erynnis,
Non infernalis gaudia turbet Eris.

Vtq;

Vtq; toro tecum PIETAS LUSURA recumbit,
Sic eadem pietas excubet ante torum.
Quis neget? hacce domus solâ stat fixa columnâ:
Hac labente ruit non bene firma domus.

ALIVD.

Conjugium sacer ordo Dei est, sacer omnibus ergo;
Ergo torum grande est commaculare nefas.
Ipse statum hunc CHRISTUS tanti reputavit, ob istum
Miraculi ut præsens ederet hospes opus.
Cana mihi testis Galileæ, ubi largiter haustas
De puteo in vini munera vertit aquas.
Vtq; Evam DEUS Adamo conjungit in horto
Edenis, propriam connubioq; dicat.
Sic noli dubitare, meam quin, Sponse, sororem
Nunc idem sociam donet habere tibi.
Tam vacui quis nunc cerebri sit, ut hosce calores
Non tibi gratetur menteq; & ore sacros.
Quare opus & nostrum est Sponso sponsæq; precari
Omne quæq; novis prosperiora bono,
Magne Deus thalami socialis fautor & autor,
Qui nuptis gaudes pronubus esse pijs,
Sponsorum clemens fortuna incepta novorum
Atq; horum factis auxiliator ades
Des his jucundum, bene fœcundumq; cubile,
Omnia & in vitâ mellis ad instar eant.
Copulet arctè animos pax inconcussa duorum,
Absit ab æde malum, turpis & absit ERIS.
Hæc animi sunt vota mei, sed plura petitis
His decies addas, optime IOVA, meis.

Laurentius Bidermannus VVitte-
bergensis Sponsæ frater.

ANA-

ANAGRAMMA
URSULA.
LVSURA.

CVM sponso LUSURA tuo adsis URSULA sponsa,
En torus, hunc scandens Ursula tolle pedem,
LUDITE par impar, est vester LUSUS honestus,
Ex LUSU lucrum nobile uterq; ferat,
VRSULULA & vestros, decies ubi luna renata est,
Vel Martiniolus LUSIT ET ante pedes.
LUDITE, dum vobis constat vigor integer aevi,
Ludendi finem pigra senecta dabit.

S. H. D.

FINIS.



Id 4206
g

ULB Halle

3

004 167 287



f
56

Sik. 18 u. 25 nicht in PICA,
da Hschr. +90

8-14

100-By
Jul. 01

24 VD 17

M



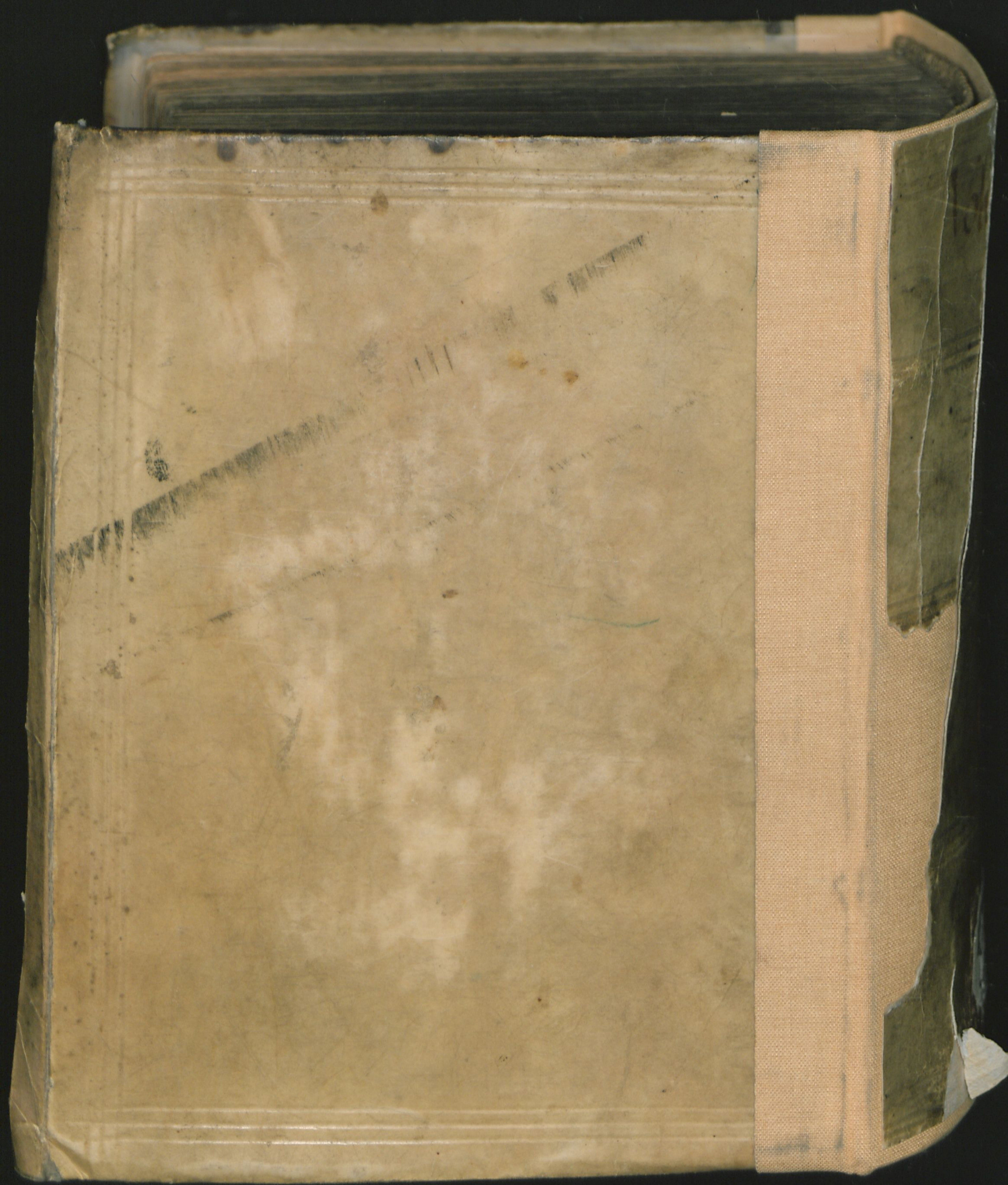

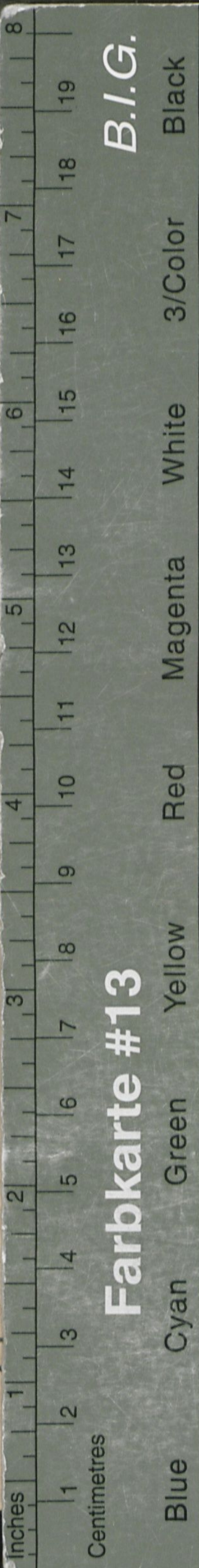

B.I.G.

Farbkarte #13

Black

3/Color

White

Magenta

Red

Yellow

Green

Cyan

Blue

AMIA

KPERI

TINI KOP

IN VETERI

& Me-

PVDI

LA, QUON-

MI VIRI DN.

strissimorum

rij lauda-

a

ris.

RUM

eri.

39

