Klassenkampf

Kommunistisches Organ für den Bezirk Halle-Merseburg

„Klassenkampf" erscheint jeden Werktag nachmittag, außer Sonn- und Feiertag. Bezugspreis: frei monatlich 2.50 Mark; durch die Post bezogen 2.00 Mark, ohne Zustellungsgebühr. Verlag und Produktiv-Genossenschaft für den Bezirk Halle-Merseburg, eGmbH., Halle, Leipzigerstraße 14.

Mit der Illustrierten Arbeiter-Zeitung **Der Rote Stern**

Anzeigenpreis: 13 Pf. für den mm Höhe a. Spalte; 70 Pf. im Textteil. Manuskripte sind zu richten nach Halle (Red.) 21045, (Berl.) 21047, (Prod.-Gen.) 22251. Telegr.-Adr.: Klassenkampf Halle. Bankkonto: Commerz- und Privat-Bank Halle; Friedmann & Co., Halle. Postscheckkonto: Leipzig 1005 43 Fritz Kred. Halle.

Einzelpreis 15 Pf. | Halle, Dienstag, 17. Juli 1928 | 8. Jahrgang • Nr. 166

Massenwille öffnet Zuchthaustore!

Der Kampf um Max Hoelz — Die ersten politischen Gefangenen aus dem Bezirk gestern Abend entlassen — Heraus zur morgigen Empfangskundgebung bei der Ankunft der Genossen aus Gollnow und Sonnenburg

Halle, 17. Juli.

Der unermüdliche Kampf des Proteletariats und der unzweideutige Ausdruck am 20. Mai dieses Jahres hat die Verantwortung des kapitalistischen Staates endlich gezwungen, die Zuchthäuser zu öffnen. Zahlreiche Opfer der Klassenjustiz kehren in die freiheitliche Freiheit der kapitalistischen Republik zurück. Durch die Schuld der Sozialdemokraten bleiben allerdings Dutzende von proletarischen politischen Gefangenen hinter den Zuchthausmauern. Es muß immer wieder betont werden, daß durch die Schuld der SPD. eine Verschlechterung der Amnestie herbeigeführt wurde, daß diese durch und durch korrupten Führer ihre Wahlversprechen schmählich gebrochen haben und in letzter Minute versuchten, die ganze Amnestie überhaupt zu scheitern zu bringen. Nur die Angst vor dem Entrüstungssturm der Wählermassen hat sie gezwungen, dieser verschandelten Amnestie letzten Endes zuzustimmen.

Unsere Genossen sind aus dem Zuchthaus-Gefängnis in Halle ganz unerwartet bereits 6 Genossen entlassen worden. Die Klassenjustiz wird versuchen, die Entlassungen so heimlich als möglich vorzunehmen, damit irgendwelche Empfangskundgebungen unmöglich zu machen. Soweit uns bekannt geworden ist, treffen aber morgen abend eine Anzahl Genossen aus Gollnow und dem Zuchthäusern Sonneburg und Brandenburg in Halle ein. Es ist eine Ehrenpflicht des hallischen Proletariats, unsere befreiten Brüder zu empfangen. Die Genossen sind die, die gestern bereits entlassen wurden und alle, die freikommen werden, begrüßt das revolutionäre mitteldeutsche Proletariat und insbesondere die Kommunistische Partei als die Führerin desselben auf das wärmste in ihren Reihen. Wir sind uns nicht einen Augenblick im Zweifel darüber, daß die Genossen mit ungebrochenem Mute in die Reihen ihrer Klassenbrüder zurückkehren und mit uns Schulter an Schulter gemeinsam den Kampf zur Befreiung des Proletariats bis zum Siege fortführen werden. Es gilt jetzt für die, die ihre Freiheit für die Arbeiterschaft opferten, zu sorgen, ihnen über die ersten schweren Wochen hinwegzuhelfen. Deshalb weisen wir auf den Aufruf zur Unterstützung der Genossen ausdrücklich hin.

*

(Eig. Drahtm.) Berlin, 17. Juli.

Die gestern im Reichsjustizministerium stattgefundenen Verhandlungen über die sofortige Freilassung von Max Hoelz zwischen der Verteidigung und dem Staatsvertreter Joel, der den in die Sommerfrische abgereisten Justizminister Koch vertritt, führten noch zu keinem Ergebnis. Es soll also der Genosse Max Hoelz in Sonnenburg bleiben, während auf der anderen Seite lange vor einem proletarischen Gefangenen rechtsgerichtete Gefangene bereits entlassen wurden.

Werktätige Mitteldeutschlands, helft unseren aus dem Zuchthaus heimkehrenden politischen Kämpfern!

Nur wenige Tage trennen uns von der Heimkehr unserer politischen proletarischen Gefangenen. Noch dürfen wir, auf Grund des Verrates der SPD.-Führer und ihrer Koalitionsregierung, nicht alle Genossen in der Freiheit begrüßen.

Von unseren Bezirk kehren 16 Klassenkämpfer zurück.

Die Genossen sind Familienväter. Frauen und Kinder der politischen Gefangenen konnten durch proletarische Solidarität Erfolg unterstützt werden.

Jetzt, wo die Kämpfer, die für das gesamte Proletariat gekämpft haben, nach Jahren schwerster Entbehrung in unsere Reihen zurückkehren, ist sofortige Hilfe notwendig.

Wir wollen unseren Besten einen guten Empfang bereiten.

Zur Entlassung kommen die Genossen:

1. Paul Töpfer, Bruckdorf, 38 Jahre alt, verhaftet seit Januar 1922, verurteilt zu 8 Jahren Zuchthaus wegen Landfriedensbruchs und Hochverrats, Zuchthaus Sonnenburg.
2. Alfred Menzel, Halle, 34 Jahre alt, verhaftet seit 11. Dezember 1921, verurteilt zu 9 Jahren Zuchthaus wegen Betätigung der Plätzner-Gruppe, Zuchthaus Sonnenburg.
3. Gustav Schulze, Schweinsal, 38 Jahre alt, verhaftet seit April 1921, verurteilt zu 12 Jahren Zuchthaus und 300 Mark Strafe wegen schweren Landfriedensbruchs, Zuchthaus Kassel.
4. Heinrich v. Wikowsky, Ammendorf, verhaftet seit 1921, verurteilt zu 15 Jahren Zuchthaus wegen Erschießung eines Spitzers, Zuchthaus Sonnenburg.
5. Otto Bauer, Eisleben, 34 Jahre alt, verhaftet seit 7. März 1921, verurteilt zum Tode, begnadigt zu 15 Jahren Zuchthaus wegen Mord und schweren Landfriedensbruchs, Zuchthaus Brandenburg.
6. Max Benkwitz, Zeitz, 39 Jahre alt, verhaftet seit 17. April 1921, verurteilt zu 2 Jahren Festung und 200 Mark Geldstrafe wegen Hochverrats, Festung Gollnow.
7. Otto Schafhirt, Artern, 31 Jahre alt, verhaftet seit Januar 1928, verurteilt zu 9 Monaten Gefängnis wegen Landfriedensbruchs, Strafanstalt Sondershausen.
8. Hermann Deinhardt, Artern, 36 Jahre alt, verhaftet seit 30. März 1928, verurteilt zu 9 Monaten Gefängnis wegen Landfriedensbruchs, Strafanstalt Sondershausen.
9. Fritz Arlt, Artern, 39 Jahre alt, verhaftet seit 13. Januar 1928, verurteilt zu 9 Monaten Gefängnis wegen Landfriedensbruchs, Strafanstalt Ichtershausen.
10. Fritz Wylegala, Artern, 25 Jahre alt, verhaftet seit 16. Dezember 1926, verurteilt zu 1 Jahr 6 Monaten Gefängnis wegen schweren Landfriedensbruchs, Strafanstalt Ichtershausen.
11. Gustav Martin, Halle, 26 Jahre alt, verhaftet seit 8. Juni 1928, verurteilt zu 9 Monaten Gefängnis wegen Vorbereitung zum Hochverrat Strafanstalt Halle, Kirchtor.
12. Otto Lenz, Zeitz, 34 Jahre alt, verhaftet seit 8. Mai 1928, verurteilt zu 9 Monaten Gefängnis wegen Vorbereitung zum Hochverrat, Strafanstalt Halle, Kirchtor.
13. Hans Dohmen, Rasberg, 38 Jahre alt, verhaftet seit 27. Mai 1928, verurteilt zu 9 Monaten Gefängnis wegen Vorbereitung zum Hochverrat, Strafanstalt Halle, Kirchtor.
14. Walter Wagenbreth, Breitenbach, 39 Jahre alt, verhaftet seit 27. Mai 1928, verurteilt zu 6 Monaten Gefängnis wegen Vorbereitung zum Hochverrat, Strafanstalt Halle, Kirchtor.
15. Otto Ullmann, Breitenbach, 26 Jahre alt, verhaftet seit 27. Mai 1928, verurteilt zu 6 Monaten Gefängnis wegen Vorbereitung zum Hochverrat, Strafanstalt Halle, Kirchtor.
16. Günther, Zeitz, verhaftet seit 27. Mai 1928, verurteilt zu 6 Monaten Gefängnis wegen Beihilfe zum Hochverrat, Strafanstalt Halle Kirchtor.

Werktätige, Belegschaften der mitteldeutschen Betriebe, Betriebsräte, Vertrauensleute, sammelt sofort zur schnellen Unterstützung der entlassenen proletarischen politischen Gefangenen. Sendet sofort Beträge ein an den Bezirksvorstand der Roten Hilfe, Halle, Zwingerstraße 29.

Zeigt Eure Solidarität! — Helft schnell! Rote Hilfe tut not!

Bezirksvorstand der Roten Hilfe Halle-Merseburg.
Bezirksleitung der KPD. Halle-Merseburg.
Bezirksleitung des KJVD. Halle-Merseburg.
Gauführung des RFB. Halle-Merseburg.
Gauleitung des RFMB. Halle-Merseburg.

Heute Eröffnung des 6. Weltkongresses

(Eig. Drahtm.) Moskau, 17. Juli.

Gestern abend fand eine Vollsitzung des Exekutivkomitees zum 6. Weltkongreß statt. Es wurde die feierliche Eröffnung des Kongresses für heute, abends 7 Uhr, beschlossen.

*

Wir grüßen das Parlament des revolutionären Proletariats der ganzen Welt und erwarten und hoffen von ihm erfolgreiche Arbeit im Interesse der Vorwärtstreibung der Weltrevolution!

Dr. Hertz, Krüger und Peters für den Panzerkreuzerbau

Im Wahlkampf vor einigen Monaten konnten die sozialdemokratischen Kandidaten nicht laut genug gegen das Verbrechen des Bürgerblocks schreien, der den Bau eines neuen Panzerkreuzers im Werte von 80 Millionen Mark beschlossen hatte, dem gleich eine ganze Serie von Kreuzern im Werte von 400 Millionen Mark folgen sollte. Riesige Plakate forderten die Wähler auf: „Wer keinen Panzerkreuzer will, der solle sozialdemokratisch wählen." Auch Hertz, Krüger und das „Volksblatt" leisteten sich in diesem Punkte allerhand.

Aber wie fast immer bei den sozialdemokratischen Führern, kam es auch in diesem Falle anders. Die sozialdemokratischen Führer verzichten von vornherein bei den Regierungsverhandlungen darauf, die Frage des Nichtbaues des Panzerkreuzers als eine selbstverständliche Bedingung zu stellen, und fügten sich dem Diktat der Deutschen Volkspartei, die den Panzerkreuzerbau auf alle Fälle durchsetzen will.

Infolgedessen reichten die Kommunisten unter Drucksache Nr. 53 folgenden Antrag, Stöcker und Genossen, ein:

„Der Reichstag wolle beschließen, die Reichsregierung aufzufordern, den Bau des im März d. J. beschlossenen Panzerschiffes A nicht in Angriff zu nehmen, die im März d. J. dafür bewilligte Rate von 9 Millionen Mark für Schulspeisungen für Volksschulkinder zu verwenden und umgehend einen entsprechenden Ergänzungsetat vorzulegen."

Der Antrag stand bei der Regierungsdebatte jetzt auf der Tagesordnung des Reichstages. Als aber am Ende der Beratung die Kommunisten die Abstimmung über diesen klaren und einfachen Antrag forderten, lehnten die Sozialdemokraten eine Abstimmung ab und Dr. Hertz, Krüger und Peters stimmten gemeinsam mit den bürgerlichen Parteien für die Ueberweisung dieses Antrages an den Haushaltsausschuß mit der klaren Absicht, den Antrag dort zu begraben und sich so um eine Abstimmung im Reichstag über diesen Antrag herumzudrücken. Diese Absicht wurde ganz klar, als am 5. Juli, abends vor der viertägigen Pause der Genosse Stöcker verlangte, daß beim Wiederzusammentritt des Reichstages am Dienstag, dem 10. Juli der Bericht des Haushaltausschusses über den Panzerkreuzerantrag auf die Tagesordnung des Plenums des Reichstages gestellt werden soll. Wiederum stimmten Dr. Hertz, Krüger und Peters mit der Deutschen Volkspartei gemeinsam gegen die von den Kommunisten geforderte Beratung. Kein Wunder war es denn auch, daß der sozialdemokratische Vorsitzende des Haushaltsausschusses, der Abgeordnete Heimann, den Antrag der Kommunisten eine Sitzung des Ausschusses zwecks Beratung des Panzerkreuzerantrages einzuberufen, kategorisch ablehnte mit der Erklärung, daß eine Mehrheit der Parteien (selbstverständlich gehört dazu auch die Sozialdemokratie) die Einberufung abgelehnt hätte.

So liegt der kommunistische Antrag heute noch unerledigt im Haushaltsausschuß. In der Regierung aber wird die Deutsche

Heraus

Proletarier von Halle, versammelt Euch morgen 19.30 Uhr auf dem Thielenplatz

zum Empfang der politischen Gefangenen

zur Begrüßung unserer zuchthausentlassenen Freiheitskämpfer im „Volkspark"

Universitäts- und Landesbibliothek Sachsen-Anhalt
urn:nbn:de:gbv:3:1-171133730-16691561019280717-10/fragment/page=0001

Volkspartei natürlich ihren Willen durchsetzen, das heißt, der Panzerkreuzer wird gebaut werden. Dafür haben Dr. Hertz, Krüger und Peters ausdrücklich wiederholt gestimmt.

Der Einwand, daß die Regierung an frühere Beschlüsse gebunden sei, ist völlig falsch. Jeder Reichstag ist souverän und hat das Recht, früher gefaßte Beschlüsse umzustoßen, und nach den Wahlen vom 20. Mai haben dies Millionen von Wählern erwartet. Es ist auch völlig falsch, wenn die sozialdemokratische Presse behauptet, der Antrag wäre im Falle der Abstimmung abgelehnt worden. Das sozialdemokratische „Zwickauer Volksblatt" hat mit Recht darauf hingewiesen, daß im jetzigen Reichstag eine Mehrheit gegen den Panzerkreuzerbau vorhanden sei, und zwar die Stimmen der Kommunisten, Sozialdemokraten, Demokraten und Wirtschaftspartei, die allein eine Mehrheit von neun Stimmen aufweisen.

Das sozialdemokratische Blatt verlangte deshalb auch ausdrücklich die Erledigung des kommunistischen Antrages vor den Sommerferien. Die Dr. Hertz, Krüger usw. aber haben aus Gründen ihrer Koalitionspolitik den Willen der breitesten Arbeitermassen mit Füßen getreten und sich für den Panzerkreuzerbau eingesetzt. Alle Arbeiter, Angestellte und Beamte unseres Bezirkes sollten bei jeder Gelegenheit die sozialdemokratischen Abgeordneten für dieses schändliche Verhalten zur Rechenschaft ziehen.

„Hol' Euch der Teufel!"

„Nicht die Agrarier, die Bolschewiki verteuern das Brot!"

Die Essener sozialdemokratische Zeitung, die „Volkswacht", hat eine neue Note in die Antibolschewistenhetze hineingetragen, die voraussichtlich von der gesamten sozialdemokratischen Presse übernommen und von den deutschen Junkern mit Begeisterung begrüßt werden wird. Die „Volkswacht" führt unter der Ueberschrift „Hol' Euch der Teufel" aus:

„Wenn die Sowjetregierung von Panik ergriffen, große Mengen von Getreide auf dem Weltmarkt zusammenrafft, so wird schließlich der Getreidepreis in die Höhe schnellen.

Sollen wir mit steigenden Brotpreisen allesamt für die Unfähigkeit der Sowjetunion bezahlen?"

Höher gehts nimmer! Jeder Werktätige weiß, daß die Verteuerung der Lebensmittel, insbesondere des Brotes, die unmittelbare Folge des agrarischen Wuchers ist, der von der Bürgerblockregierung systematisch gefördert ist und von der neuen Koalitionsregierung nicht bekämpft wird. Im Gegenteil. Die neuesten Vorgänge, die Monopolisierung des Getreidehandels in Deutschland durch Organe des Landbundes weisen deutlich darauf hin, daß die Tendenz zum Monopol d. h. zu hohen Preisen nach wie vor geduldet und gefördert wird. Die SPD.-Zeitungen wollen aber, durch unsäglich dummes und demagogisches Manöver die Sowjetunion für die Teuerung in Deutschland verantwortlich machen. Die Getreideeinkäufe der Sowjetregierung im Auslandd, die übrigens nicht mehr als 150 000 bis 200 000 Tonnen betrugen, dienten dem Zweck, die Preissteigerungen der Kulaki in der Sowjetunion zu unterbinden, damit also dem Zweck, die Preissteigerungen auch über den Rahmen der Sowjetunion zu bekämpfen. In der Sowjetunion Kampf gegen die Wuchertendenzen der Kulaki, in Deutschland Begünstigung des Agrarwuchers auf der ganzen Linie.

Die Arbeiter können den sozialdemokratischen Advokaten der Junkerwirtschaft in Deutschland wirklich nur mit dem Rat antworten: Hol Euch der Teufel!

39 Grad im Schatten

und immer weiter steigt das Thermometer. Alle müssen unter der Hitze leiden, aber für manche Menschen wird die Hitze verhängnisvoll. Sie werden dabei komplett verrückt. So geht es den Redakteuren vom „Volksblatt". Wenn wir etwas behaupten, dann beweisen wir es natürlich. Wir greifen uns die gehrige Ausgabe dieses zurzeit republikanischen Regierungsorgans und stellen fest:

Erstens: In der Notiz, die mit der Ueberschrift „Augenblicklich nicht momentan" versehen ist und eine Erwiderung auf unsere erfolgte Stäupung des „Volksblatt" in Sachen der Verleumdungen über unseren Genossen Kroh darstellt, will der Redakteur des „Volksblatt" vom Buchdruckern der Produktiv-Genossenschaft erfahren haben, daß unser Genosse doch in Halle ist, und wie sich das „Volksblatt" ausdrückt, in „gewohnter gravitätischer Weise durch den Betrieb stolziert". Lassen wir das „Volksblatt" also bei seinem Glauben. Bei der Hitze mit „Volksblatt"-Redakteuren über diesen Punkt streiten, das geht über unsere Kräfte.

Zweitens: In einer anderen Notiz behauptet das „Volksblatt", daß die Meldung über den Stadtverordneten und Hakenkreuzler Schmidt, der zu den Deutschnationalen übergehen will, dem „Klassenkampf" entstammt. Das „Volksblatt" schließt daraus in sämtlicher Weise, daß der „Klassenkampf" über Vorgänge in der Hakenkreuzlerbewegung immer gut informiert sei. Ja, die Hitze, wenn der Herr „Volksblatt"-Redakteur nicht geschlafen hätte, so hätte er diese Meldung dem WTB.-Dienst entnehmen können, von dem wir sie auch nur entnommen haben.

Drittens: Das „Volksblatt" berichtet über die Generalversammlung des Freidenkerverbandes in Frankfurt und teilt freudestrahlend mit, daß die Kommunisten auch aus dieser Tagung von der reformistischen Mehrheit herausgeworfen wurden. Zu den Herausgeworfenen gehört nach dem „Volksblatt" auch ein Angestellter des „Klassenkampf" namens Römer. Zur Aufklärung sei mitgeteilt, daß der Genosse Römer Lehrer an der von sozialdemokratischen Parteimitgliedern geleiteten Weltlichen Schule in Halle ist und in seinem ganzen Leben noch kein Angestellter des „Klassenkampf" war. Ja, 39 Grad im Schatten!

Statt Sentung der Lohnsteuer — Verfassungsfeier

Wie die bürgerliche Presse meldet, wird die Reichsregierung an die Reichsbehörden in den nächsten Tagen eine Verfügung über die Verfassungsfeier am 11 August erlassen. Nach dieser Verfügung werden die Behörden überall Feiern veranstalten, an denen nach Möglichkeit auch die Bevölkerung teilnehmen soll. In Berlin werden als Festredner Gustav Radbruch, der bekannte „religiöse Sozialist" und der Reichskanzler Hermann Müller, sprechen.

Der SPD ist es im Reichstag nicht gelungen, Severings Herzensbedürfnis zu befriedigen und den 11. August zum Nationalfeiertag erklären lassen. Nun will Severing die Blamage der SPD, daß es ihr nicht gelungen ist, die bürgerliche Republik durch einen gesetzlichen Nationalfeiertag zu ehren, durch einen großen Verfassungsrummel am 11. August reparieren. Die arbeitende Bevölkerung wird von dem ihr großzügig gewährten Recht an den behördlichen Feiern teilnehmen zu können, keinen Gebrauch machen.

Reichsbanner und SPD. werden antwortschreien, aber die Millionenmassen der Werktätigen werden sich durch Severings Verfassungsfeierrummel nicht beirren lassen. Die klassenbewußten Arbeiter haben die Pflicht, dafür zu sorgen, daß der 11. August im Bewußtsein der Massen in den Gegensatz dessen verwandelt wird, was Severing und Hermann Müller bezwecken. Statt eines Bekenntnisses zur kapitalistischen Republik muß der 11. August zu einer Kampfansage gegen die Ebert-Hindenburg-Republik, zu einem Bekenntnis zur Räterepublik, zum Räte-Deutschland werden.

Genosse Lüttich aus dem DMV. ausgeschlossen

Frevelhafte Spaltungsarbeit der Reformisten — Nun erst recht: Hinein in die freien Gewerkschaften! Stärkt die Opposition!

Halle, den 17. Juli.

Unterm Datum vom 12. Juli wurde Genosse Lüttich vom Vorstand des Deutschen Metallarbeiterverbandes unter Geschäftszeichen „Ausschluß" mitgeteilt, daß seine Mitgliedschaft mit dem obigen Datum erloschen sei. Die SPD.-Bureaukratie im DMV. hat mit dem Ausschluß des Genossen Lüttich, der seit 24 Jahren aktiv in der Gewerkschaftsbewegung steht, eine Tat vollbracht, die sich würdig an ihre bisherigen Taten anreiht. Karl Lüttich, der revolutionäre Gewerkschaftler, wurde ausgeschlossen, weil er den reformistischen Koalitionspolitikern im Wege und ihren Zielen hinderlich war.

Genosse Lüttich wurde durch ein formvollendetes Schreiben vor die Tatsache seines Ausschlusses gestellt. Die Rößler-Clique hat jahrelang „Material" gegen ihn gesammelt und der Vorstand des DMV. versucht die Objektivität der Feststellungskommission, die in ihrer Mehrheit den Ausschluß im Vorhand empfahl, zu beweisen. Man bringt dabei zum Ausdruck, daß die Tätigkeit des Genossen Lüttich als Mitglied des Einheitskomitees für Rußland-Delegationen im Widerspruch ständen zu den Anweisungen des Vorstandes sowie der Verbandstagsbeschlüsse.

Der zweite Punkt, der zum Ausschluß beitrug, war eine reine politische Angelegenheit des Genossen Lüttich, die mit Gewerkschaftsbeschlüssen absolut nichts zu tun hat. Was hat denn Genosse Lüttich auf dem Bezirksparteitag der KPD. am 1. Oktober 1927 über Betriebszellenaufbau und Gewerkschaftsarbeit gesprochen und den Delegierten des Parteitages und Arbeitern zur Pflicht gemacht. Die Zeitungsnotiz über Lüttichs Ausführungen benutzte der Bezirksleiter Rößler, um den Vorstand des DMV. in Stuttgart von dieser Handlung Lüttichs in Kenntnis zu setzen.

Als drittes Moment kommt noch hinzu der Rücktritt des Genossen Lüttich von der reformistischen Kandidatenliste bei den Wahlen zur Allgemeinen Ortskrankenkasse Halle. Auf einmal stellt sich der Vorstand bei dieser Frage auf den Standpunkt, daß, wenn Lüttich als KPD.-Mann bei der Ausschußwahl als Spitzenkandidat fungiert hätte, daß dann das Wahlergebnis für die freie Gewerkschaft erfolgreicher gewesen wäre. Es ist aber anders. Die Kritik Lüttichs im Ortsausschuß über die Zusammenstellung der Liste zur Krankenkassenwahl, die nach politischem Glaubensbekenntnis getätigt wurde, sind die tieferen Gründe, warum der Vorstand gegen Karl Lüttich in dieser Frage vorging.

Mit großer Heuchelei wird weiter als verbandsschädigend die Stellungnahme Lüttichs im Stadtparlament (!), die Unterstützung des Antrages, der 50 000 Mark für die streikenden Metallarbeiter forderte. Gerade dieser Punkt wird vom Vorstand bewußt tiefgründig als verbandsschädigend ausgelegt, daß man Mitglied aus der Organisation werfen muß, das 24 Jahre lang getan. Der DMV.-Vorstand will nicht begreifen, daß man in kapitalistischen Staat im Interesse kämpfender Proletarier in diesem Staate 70 bis 80 Prozent aller Steuern und Forderungen an das reaktionäre Stadtparlament stellen muß.

Die kurz angeführten vier Gründe waren der Anlaß, den Lüttich in dem erwähnten sechs seitenlangen Ausschlußschreiben Schluß folgendes mitzuteilen:

„Da Sie nun hier nicht nur einmal, sondern wie folgt nachgewiesen wurde, in mehreren Fällen absichtlich solche gegen die Bestimmungen unseres Statuts, Konferenzen und bandstagsbeschlüsse begangen haben, so haben Sie durch den Versuch ihrer Mitgliedschaft zu unserer Organisation anlaßt. Deshalb haben wir Ihren Ausschluß aus unserem bande beschlossen und können Sie sich nicht mehr als Mitglied DMV. betrachten.

Wenn Sie das Mitgliedsbuch noch besitzen, dann müssen im Bureau der Ortsverwaltung abgeben, bzw. letzterer übersenden da dieses Buch gemäß § 3, Abs. 6 unseres Statuts Eigentum DMV. ist und bleibt. Im übrigen verweisen wir auf § 3 unseres Statuts. Wenn Sie von diesem Ihrem Beschwerderecht Gebrauch machen, dann ist die erforderliche Beschwerde zwei Exemplaren an nachstehende Adresse zu senden:

Herrn Robert Weißig, Frankfurt a. M.—Eckenheim, Hügelstraße 1."

Der Ausschluß des Genossen Lüttich aus dem DMV. ist allen Gewerkschaftlern, von allen klassenbewußten Arbeitern in der allgemeinen Linie der reformistischen Spaltungsarbeit der Arbeiterorganisationen zu sehen, die zurückführen in die Koalitionspolitik, die die SPD.-Bureaukraten zum Schaden der werktätigen Massen noch schärfer als bisher durchzuführen gedenken. Man geht deshalb gegen alle Kritiken an dieser Politik konsequenten Klassenkämpfer vor und betreibt offen die Spaltungsarbeit. Man scheint sich nicht, wie wir es hier Lüttich sehen den Mehrheitswillen der Mitgliedschaften der Organisationen mit Füßen zu treten, man entfernt aus Gründen die besten aktivsten Gewerkschaftler. Das muß Massenprotest hervorrufen und vor allen Dingen eine Mobilisation der organisierten Arbeiterschaft. Jetzt erst recht in die Gewerkschaften. An die Stelle von Karl Lüttich hundert neue Lüttichs treten und kämpfen für die alten Ziele proletarischen Klassenkampfes.

Der Staatsanwalt schützt die Verantwortlichen von München

Der sozialdemokratische Reichskanzler Hermann Müller drückt Herrn Dorpmüller sein Beileid aus — Die Zahl der Opfer auf 10 erhöht

Bei dem furchtbaren Eisenbahnunglück in München ist leider mit einer Erhöhung der Zahl der Opfer zu rechnen. Bis jetzt sind zehn Tote und 35 Verletzte durch das Absenksystem der Dawes-Bahn zu verzeichnen.

Die wirklichen Mörder der zehn Todesopfer vom Sonntag in der Direktion der Dawes-Eisenbahn. Ihnen wird von der Klassenjustiz kein Haar gekrümmt werden

Die furchtbare Anklagstafel gegen das Mordsystem der Dorpmüller und Konsorten ist um eine weitere Eintragung reicher geworden. Die Chronik dieser durch die Dawes-Gesellschaft verschuldete Eisenbahnverbrechen der letzten Zeit weist auszugsweise folgende Daten auf: 25. Mai 1926 auf dem Münchener Ostbahnhof 27 Tote, 150 Verletzte; 13. August 1926 bei Langenbach 12 Tote, 27 Verletzte; 10. Juni 1928 bei Siegelsdorf 22 Tote, Dutzende Verletzte; 15. Juli 1928 in München 10 Tote, 35 Verletzte. Der Skandal der Deutschen Reichs-Eisenbahn schreit zum Himmel. Alle Stimmen der Bourgeoisiepresse beginnen sich jetzt angstvoll zu erheben, daß es so nicht mehr weitergehen kann. So schreiben die „Leipziger Nachrichten" endlich auch von einer übertriebenen Abbaupolitik. Es ist klar, daß die Bourgeoisie diese Stellung jetzt nur aus Angst um ihr kostbares Leben einnimmt.

Auf der anderen Seite ist die Staatsanwaltschaft bereits eifrigst bemüht, im Bunde mit der Eisenbahndirektion die Schuld den überlasteten Stellwerksbeamten in die Schuhe zu schieben. Drei Beamte sind in Untersuchungshaft genommen worden.

Nur der Kampf der werktätigen Klasse gegen Ausbeutung, Rationalisierung wird die wahren Ursachen der massenhaften Eisenbahnunglücke in der letzten Zeit beseitigen können.

Wir warnen aber davor, die Führung dieses Kampfes den sozialdemokratischen Gewerkschaftsführern anzuvertrauen, denn noch vor den letzten Massenunglück in Siegelsdorf verteidigte Schiffner, der Vorsitzende des Einheitsverbandes der Eisenbahner den Müller-System und schob die Schuld an den zahlreichen Eisenbahnunglücken dem mangelnden Fachwissen der Arbeiter in die Schuhe.

Nach einer WTB.-Meldung hat der sozialdemokratische Reichskanzler der deutschen Trustbourgeoisie, Hermann Müller, ein Beileidstelegramm nicht etwa an die Angehörigen der Opfer der Dawes-Bahn, sondern an den Generaldirektor Dorpmüller in Berlin gesandt, in der er „tieferschüttert der Deutschen Reichsbahngesellschaft seine Anteilnahme ausspricht."

Das ist dieselbe Linie, die Scheffel bei dem Unglück in Siegelsdorf bereits ausdrückte. Die Linie, die in der Gesetzgebung der sozialdemokratischen Politik liegt, die die alte Unterdrückungen vornehmen läßt unter dem Gesichtswinkel der Unterstützung der Trustbourgeoisie und der Verteidigung der Profitbyänen des kapitalistischen Staates.

Zusammenstöße mit der Schupo in Berlin

(Eig. Drahtm.) Berlin, 17. Juli.

Die verstümmelten Meldungen über die Freilassung von Max Hoelz lösten unter der Berliner Arbeiterschaft eine große Begeisterung aus. Besonders gestern waren in den meisten Arbeitervierteln die Straßen mit roten Fahnen geflaggt. Obwohl die Mittagszeitungen und die „Welt am Abend" auf die Verzögerung der Freilassung von Max Hoelz und der anderen proletarisch politischen Gefangenen hinwiesen, waren gestern abend riesige Menschenmengen am Schlesischen Bahnhof versammelt, die die proletarisch politischen Gefangenen begrüßen wollten. Von Minute zu Minute wuchs die Masse an. Es wurde bekannt, daß die Genossen noch weiter im Gefängnis bleiben müssen. Diese Mitteilung versetzte die Demonstranten in große Erregung.

Immer wieder erschoß der Ruf: Heraus mit Max Hoelz! Heraus mit den proletarisch politischen Gefangenen. Die Polizei provozierte. Sie versuchte den Platz zu räumen.

Bei ihrer Räumungsaktion machte die Polizei nicht nur von ihrem Gummiknüppel, sondern auch von der Schußwaffe Gebrauch. Sechs Personen mußten nach der Schutzpolizeiwache gebracht werden. Drei Arbeiter wurden dem Krankenhaus zugeführt.

Der Eindruck der sowjetrussischen Hilfsaktion auf die Bourgeoisie

Der gewaltige Eindruck, den die Durchführung der russischen Rettungsaktion für die Opfer des Faschismus auch im bürgerlichen Lager machte, spiegelt sich auch in der bürgerlichen Presse wider. Aeußerst bezeichnend ist der Kommentar des Chefredakteurs des „Berliner Tageblatts", der bekanntlich während des ganzen Schachtprozesses eine niederträchtige Kampagne gegen die Sowjetjustiz inszenierte, und der berüchtigte Patron der deutschen faschistischen Studenten war, die seinerzeit in der Sowjetunion verhaftet wurden.

Theodor Wolff schrieb im „Berliner Tageblatt" vom 15. Juli:

„Aber nachdem, was man auf der anderen Seite gesehen hatte, mußte es beinahe imponieren, daß hier alles mit einer stillen Energie, ohne Redensarten und Brimborium geschah. Der Faschismus, seinem Feinde, von dem er die Menschheit erretten will, für eine Rettertat zur Dankbarkeit verpflichtet — welch eine ironische Begebenheit! Er hat sein eigenes Plakat am Nordpol anbrennen wollen und hat den Bolschewismus fabelhafte Propagandathema dargereicht."

Der starke moralische Eindruck der sowjetrussischen Hilfsaktion, dessen sich auch ein so ausgesprochener Gegner des Sowjetsystems wie Theodor Wolff nicht erwehren kann, geht aus diesem Kommentar deutlich hervor.

Die mysteriöse Erkrankung von Otto Wels

Die Sonntagsausgabe der sozialdemokratischen „Rheinischen Zeitung", die „Rheinische Zeitung am Sonntag" vom 15. Juli meldet, daß der Vorsitzende der Sozialdemokratischen Partei, Otto Wels, an schweren Magen- und Darmblutungen sehr ernst erkrankt ist. Die Erkrankung ist so schwer, daß Wels auch bei günstigem Verlauf für Monate arbeitsunfähig bleiben soll.

Bemerkenswert ist, daß diese Meldung einzig und allein in der „Rheinischen Zeitung" vom Sonntag und nicht im „Vorwärts" erschienen ist. Sollte es sich um eine politische Krankheit handeln?

Politische Randbemerkungen

die Berliner Polizei des Sozialdemokraten Zörgiebel und die Badehose

In der Zeitung der „Freidenker", findet sich eine interessante Polemik gegen eine Verfügung der Berliner Polizei. In dem Erlaß der „Ordnungsbehörde", die sich gegen die Arbeiterbadestellen, dem letzten roten Pfingsttreffen außerordentlich provozierend wirkte, heißt es u. a.:

„Als Badekostüme, die bei Umzügen verboten sind, gelten in erster Linie enganliegende Badetrikots und dreieckige Badehosen.

Personen, die in solchen Badekostümen an Demonstrationen teilnehmen, sind zum Anlegen von Ueberkleidung aufzufordern, im Falle dieser Aufforderung nicht nachkommen, von der Demonstration auszuschließen unter gleichzeitiger Erstattung einer Strafanzeige auf Grund § 360, Abs. 11 RStGB.

Als Sportkostüm, das bei öffentlichen Veranstaltungen zulässig ist, deutlich getragen werden kann, gilt auch die bis mindestens halben Schenkel reichende (!) Stoffhose mit

bei Männern: Trikot, das Brust und Leib bedeckt,
bei Frauen: Sportbluse."

*

Die Herren Redakteure des „Freidenker", die die Zörgiebel Polizei glossieren, sind Sozialdemokraten — — —

Universitäts- und Landesbibliothek Sachsen-Anhalt
urn:nbn:de:gbv:3:1-171133730-16691561019280717-10/fragment/page=0002

Außenpolitische Wochenschau

Landräumung und Antikriegspakt — Der Streit zwischen Polen und Litauen — Balkan-Gärung — „Einigung" Chinas?

Der neue amerikanische Antikriegspaktentwurf wird — was ja bei dem in wesentlichen unveränderten Inhalt begreiflich — anders aufgenommen, als sein Vorgänger. Anfangs schien Frankreich und noch mehr England — mehr der Not als unter innerem Triebe entschlossen — bereit waren, dem allmächtigen Partner gewünschten Willen in den Rachen zu werfen. Nun aber die französische Regierung ihre Antwort hinausgeschoben — England tut das gleiche. Trotz aller unklaren Dementis scheint es klar, daß Frankreich und England ein gemeinsames Gegenprotokoll vorbereiten, daß die bekannten Vorbehalte als Zusatz aufführen und damit den Kellogg-Plan seines eigentlichen Inhalts berauben soll . . .

Auf diese Front, die sich seinen Hegemonieforderungen entgegenstellt, kann der amerikanische Imperialismus im wesentlichen zwei Hauptrümpfe ausspielen: Erstens die englischen Kolonien, die in ganz unzweideutiger Weise ihren Willen zur Anerkennung des Kellogg-Paktes bekunden (was von den Anhängern des Paktes denn auch Chamberlain im Unterhause entgegenhalten wurde) — und zweitens Deutschland, daß ebenfalls — wie beim ersten Paktentwurf — zur vorbehaltlosen Bejahung entschlossen hat. Der amerikanische Imperialismus kann die Widerspenstigen also von zwei Seiten her bedrohen: Seinen Außenpositionen, die offensichtlich nicht geneigt sind, einen Konflikt mit Amerika (das schon heute einer ihrer wichtigsten Gegner ist) mitzumachen — und von ihrem Rücken in ihr Land. Unter diesen Umständen sind die Chancen von vornherein ungleichmäßig verteilt.

Deutschland sich unter der Regierung der Großen Koalition so, wie vor einigen Monaten unter der des Bürgerblocks, vorbehaltslosen Unterstützung des amerikanischen Imperialismus gegen Frankreich und England entschlossen hat, ist nicht nur Fortsetzung der allgemein politischen Linie, die schon seit Jahre eingeschlagen wurde — es hat auch seine ganz besonderen Ursachen. Hermann Müllers Appell zur Rheinlandräumung hat in Frankreich ein ausgesprochen ungünstiges Echo — England nur die platonischen Sympathien einiger linksbürgerlicher Blätter gefunden. Man rechnet in Frankreich zwar damit, daß vielleicht schon in diesem Herbst ein offizieller Schritt Deutschlands beim Völkerbunde erfolgen könnte — sagt ihm aber keinen Erfolg voraus. Einige Blätter sprechen davon, daß man „zum Zeichen des Vertrauens" die zweite Rheinzone, deren Räumung ohnedies schon 1929 fällig ist, sofort räumen könnte — aber eine Räumung der dritten, Mainzer Zone, kommt offensichtlich nur gegen besondere wirtschaftliche Zugeständnisse Deutschlands bewilligen — soweit man sich nicht gar zur Forderung des „Ost-Locarnos" versteigt. — Auf diese Forderung hat nun Hermann Müller in seiner zweiten Reichstagsrede geantwortet — wobei er seine Antwort formell nicht an die Franzosen, sondern an den Grafen Westarp adressierte. Aber er hat es persönlich nicht notwendig gehabt, von Müller ausdrücklich darauf aufmerksam gemacht zu werden, was in der Regierungserklärung enthalten war — er wird sie schon gelesen haben und wird sehr genau, daß dort Müller sich die Einmischung Westarps, nämlich Polens, in die Rheinlandfrage verbat und, daß er auch darauf verwiesen wurde, daß Deutschland mit der Räumung warten könne — also keinesfalls bereit sei, sie mit Konzessionen zu erkaufen. Indem Müller den Westarp über diese Dinge beruhigte, gab er Frankreich einen hinreichenden Wink. Und indem Deutschland den Antikriegspakt trotz französischen Protestes annimmt, gilt es klar genug zu verstehen, daß die Redensart vom „Wartenkönnen" nicht mehr bedeutet als die Ablehnung einer besonderen Gegenleistung für die Räumung. Aber wenn diese Räumung nicht gutwillig „als Beweis des Vertrauens zum republikanischen Deutschland" erfolgt, wird man an den großen Onkel jenseits des Ozeans appellieren, um der Schraube etwas fester anzudrehen . . . Sein Vertrauen zum deutschen Imperialismus wesentlich wichtiger als das der „deutschen Demokratie".

*

Die polnisch-litauischen Verhandlungen haben nun endgültig zerschlagen. Litauen forderte als Bedingung für den Abschluß eines „Sicherheits"-Abkommens die Anerkennung Polens als strittigen Gebietes und die Entmilitarisierung einer 50-Kilometerzone, längs der Grenzen — und Polen, das bei den Verhandlungen nichts anderes erstrebt, als eine „friedliche" Eingliederung nicht nur Wilnas, sondern des übrigen Litauens, lehnte das natürlich ab. Nun hat Polen der litauischen Regierung formell mitgeteilt, daß es, wenn nicht in letzter Stunde eine „Verständigung" — also eine Kapitulation Litauens — zustandekommen werde, im Herbst sich mit einer Beschwerde an den Völkerbund wenden wird. Polen weiß, daß diesmal Frankreich und England hinter ihm stehen und alles versuchen werden, um mit dem Segen des Völkerbundes die Annexion Litauens durch Polen zu ermöglichen. Daß diese Annexion die Festigung der Einkreisung der Sowjetunion und vermutlich sogar die unmittelbare Eröffnung des Antisowjetkrieges bedeutet, ist weder Polen, noch seinen großen Schützern, unsympathisch — vielmehr im wesentlichen Zweck der Uebung. Fraglich nur, ob es gelingt — das heißt, ob das auch von innen bedrohte Pilsudski-Regime sich stark genug fühlt, den großen Gang zu wagen, von dem Leben und Tod des bürgerlichen Polens abhängen muß.

*

Die letzten Wochen haben auf dem Balkan zweifellos eine erneute Festigung der französischen Position gebracht — sehr gut möglich, daß England im Interesse seiner Verständigung mit Frankreich dem italienischen Imperialismus einen Teil des bisher gewährten Schutzes entziehen mußte. Denn die Bildung der Venizelos-Regierung in Griechenland und die Freilassung des früheren Diktators Pengalos, des Hauptvertreters der Annäherung an Jugoslavien und Frankreich (gerade deswegen wurde er ja von den durch England und Italien unterstützten Monarchen gestürzt) lassen sich bei der notorischen Abhängigkeit Griechenlands von der Seefahrt her kaum ohne passive Duldung Englands erklären. Und das vorläufige Scheitern der jugoslawischen Regierungsbildung ist eher ein Zeichen der Stärke als der Schwäche der verstärkt gegen Italien ankämpfenden Opposition: Raditsch, der eine Spaltung des Reiches sicher nicht will, und der vom Kroatenbette aus seine Loyalität für den König betonte, hat die ihm angetragene Regierungsbildung abgelehnt, weil er auf größere Zugeständnisse hofft. Die kroatische Bourgeoisie hat keine Ursache, das einheitliche Jugoslawien zu liquidieren — sie weiß aber auch, daß die serbische Bourgeoisie wohl oder übel gezwungen sein wird, ihr eine gleichberechtigte Mitherrschaft zu gewähren und darauf wartet sie. In Belgrad versteht man sehr wohl, daß man ohne die Kroaten nicht auskommen kann und diskutiert „Uebergangsmaßnahmen" — die nichts anderes bedeuten können, als den ersten Schritt zur vollen Befriedigung ihrer Autonomieforderungen. Und wenn das Schwergewicht Jugoslawiens nach Westen wandert, ist allerdings jede Aussicht auf „friedliche" Behauptung der italienischen Balkan-Positionen verloren — dann muß so oder so die Entscheidung fallen. Daß Italien sich heute in Tirana wie in Sofia nur mit Bombenattentaten zu helfen weiß, ist nicht eben ein besonderes Zeichen der Stärke . . .

Immer klarer zeigt es sich, daß die diversen Kuomintang-Cliquen mit der wenigstens formal erreichten „Einigung Chinas" in die kritischste Phase ihrer Existenz getreten sind: denn jetzt gilt es, mit den schönen Phrasen Ernst zu machen, eine Zentralregierung herzustellen und die politische Kolonisierung des Landes durch die Imperialisten zu liquidieren. Nachdem man die einzige Kraft, die gegen die Kolonisierung wirklich kämpfen kann, die Arbeiter- und Bauernrevolution blutig niedergeworfen hat — und zudem sehr gut weiß, daß ihr Wiedererwachen mit unangenehmen Folgen für die eigenen Köpfe verbunden wäre, kann man nichts anderes tun, als mit der „Beseitigung der ungleichen Verträge" spielen, d. h. praktisch sich dem einen Imperialisten in die Arme werfen, um den anderen irgendeine formale Konzession abzuringen zu können. Damit man eine solche Politik machen kann, muß man innerhalb des Landes die Führung haben — und hier beginnen schon bei der Nebeneinanderexistenz von mindestens vier Führergruppen die Schwierigkeiten. Tschangkaischek — militärisch seinen „Parteigenossen" durchaus nicht überlegen — hofft, durch den Druck der hinter ihm stehenden Schanghaier Bourgeoisie die anderen sich unterordnen zu können: das Ultimatum jetzt „im Interesse der wirtschaftlichen Gesundung des Landes" die Demobilisierung aller „überschüssigen" Streitmächte — und dann wäre Tschangkaischek vor der Gefahr einer neuen Generalrebellion sicher. Die anderen verschanzen sich dafür hinter der Notwendigkeit, auch in der Mandschurei, die formell zu China gehört, die Feudalherrschaft zu liquidieren und wollen die Norderpedition fortsetzen — was unvermeidlich zum Konflikt mit Japan führen müßte. Tschangkaischek will sich aber eben mit Japan verständigen (indem er die japanische Puppe in Mukden als „Statthalter" anerkennt, den Zollunion-Konflikt beilegt und den Boykott beendigt), erstens um auf diese Weise den Generalen den Vorwand für die Erhaltung ihrer Armeen zu nehmen und zweitens, weil man mit japanischer Hilfe einige Mächte zweiten Grades zur Aufgabe ihrer Vorrechte zwingen, auf diese Weise „nationale Erfolge" erreichen und die angenehme Aufgabe der wirklichen Auseinandersetzung mit den Imperialisten umgehen könnte. Also verkündet man mit großer Pfuse die Kündigung der ungleichen „Verträge" mit Belgien und Italien und beruhigt im übrigen die großen Imperialisten darüber, daß es ja nicht so schlimm gemeint sei, indem man — als ob das noch besonders notwendig wäre — feierlich verkündet, daß man zur Sowjetunion in unversöhnlicher Feindschaft stehe. Aber mit Phrasen wird die Kuomintang aus ihrer Krise nicht herauskommen — sie wird sich mit dem einen oder anderen Imperialisten offen verbinden müssen — und dann wird der Vernachlässigte leichte Mühe haben, sie zu spalten.

Völlige Einmütigkeit über die Politik der KPSU.

(Inprekorr.) Moskau, 15. Juli.

Die Versammlung der Moskauer Parteifunktionäre nahm zum Bericht des Genossen Rykow über die Ergebnisse des Plenums des ZK. der KPSU. einstimmig eine Entschließung an, welche voll und ganz die Beschlüsse des Plenums billigt.

Die Resolution der Leningrader Parteifunktionäre zum Berichte des Genossen Stalin über die Ergebnisse des Plenums hebt mit Genugtuung hervor, daß die Beschlüsse des Plenums in der Frage der allgemeinen Wirtschaftslage und der Parteipolitik auf dem Gebiete der Getreideeinkäufe im Zeichen des weiteren Ausbaues und der energischen Verwirklichung der Wirtschaftspolitik der Partei stehen, wie sie vom 15. Parteitag festgelegt wurde. Die Entschließung billigte den Aufruf des Plenums zum entschiedenen Kampf gegen jegliche Versuche, von den Beschlüssen des 15. Parteitages abzuweichen, die auf die Notwendigkeit des Kampfes gegen jene Elemente verweisen, welche den vorübergehenden außerordentlichen Maßnahmen auf dem Gebiete der Getreideeinkäufe den Charakter eines dauernden Kurses verleihen möchten. Die Entschließung billigt gleichfalls den Entwurf des Programmes der Kommunistischen Internationale.

Kommunisten werden von der Amnestie in Polen nicht betroffen

(Eig. Drahtm.) Warschau, 17. Juli.

Gestern sind auf Grund des Amnestiegesetzes 300 Gefangene aus dem Warschauer Gefängnis entlassen worden. Im ganzen Lande soll sich die Zahl der von der Amnestie Erfaßten auf 5000 belaufen. Nur ganz wenige Kommunisten werden durch diese Amnestie befreit, da das Amnestiegesetz bei den politischen Gefangenen sich nur auf Jugendliche unter 16 Jahren bezieht.

Arbeitskämpfe in Polen

In der großen Textilfabrik Posnanskis ist die Belegschaft in den Streik getreten. Die Ursache der Arbeitsniederlegung ist der Versuch der Direktion der Fabrik, die Arbeitslöhne zu senken.

Kammerwahlen in Mexiko

(Inprekorr.) Mexiko, 14. Juli.

Hier fanden die Wahlen in die mexikanische Kammer statt. Unter den Gewählten befinden sich vier Kommunisten.

Generalstreik in Argentinien

(Inprekorr.) Buenos Aires, 14. Juli.

In Rosario, einer der größten Handelsstädte Argentiniens, herrscht Generalstreik. Die gesamte Arbeiterschaft hat die Arbeit zum Zeichen der Solidarität mit den seit einiger Zeit streikenden Hafenarbeitern niedergelegt.

Eine antifaschistische Kundgebung wurde in Neuyork vor der italienischen Botschaft durchgeführt. Die Demonstranten führten Schilder mit, mit scharfen Aufschriften gegen Mussolini und der Forderung: „Wir verlangen Freiheit für die 6000 Arbeiter in den faschistischen Gefängnissen."

Die Mutter

Roman von Maxim Gorki

Copyright by Malik-Verlag A.-G. Berlin W 9 (Nachdruck verbot.n)

„Es hat schon richtig!" sagte er. „Es hat Sie zum Beispiel mit Ihrem Herzen zu mir geführt. Uns, die wir unser ganzes Leben lang Arbeiten, führt es allmählich zusammen; und die Zeit kommt, wo wir ganz vereinigt. Es ist ungeredet und schwer für uns, die Augen zu öffnen uns selbst die Augen über seinen bitteren Sinn, zeigt uns selbst, wie er den Verlauf beschleunigen kann."

„Es ist richtig", unterbrach ihn Rybin. „Man muß die Menschen erwecken. Wenn jemand räudig wird, führe man ihn ins Bad, wenn jemand schmutzige Kleidung an — dann wird er gewaschen. Ich, siehe ihm saubere Kleidung an — dann wird er sich ärgern? Aber wie kann man denn einen Menschen ärgern? Das ist die Frage!"

Pawel sprach eifrig und scharf über die Obrigkeit, die Fabrik und über, wie die Arbeiter im Ausland ihr Recht verteidigen. Rybin nickte hin und wieder mit dem Finger auf den Tisch, als setzte er Punkt dahinter. Mehrfach rief er aus:

„Was ist es!"

Einmal lachte er und sagte leise:

„Du bist noch jung . . . kennst die Menschen wenig!"

Es blieb Pawel vor ihm stehen und meinte ernsthaft:

„Wollen nicht darüber reden, wer älter und wer jünger ist! Wollen untersuchen, wessen Gedanken die richtigeren sind."

„Es heißt, Deiner Meinung nach hat man uns sogar mit Gott betrogen? Gut, ich denke auch, unsere Religion ist falsch und dumm."

Es mischte sich die Mutter ein. „Wenn ihr Sohn über Gott sagt und über etwas, was für sie mit ihrem Glauben an Gott zusammenhing, was ihr teuer und heilig war, suchte sie stets seinen Sohn zu besänftigen. Sie wollte ihn schweigend bitten, er möchte nicht mit den bitteren und beißenden Worten des Unglaubens ihr Herz verwunden. Aber hinter seinen Unglauben fühlte sie den Glauben, und sie verstehte sie.

„Du kann ich seine Gedanken verstehen?" dachte sie.

Es war ihr, als wenn Rybin, der erfahrene Mann, Paweks Gedanken unangenehm und als Kränkung empfinden müsse. Aber Rybin ruhig seine Frage an Pawel richtete, hielt sie es für gut, das Ding kurz und hartnäckig:

„Was Gott anlangt, sollte Ihr etwas vorsichtiger sein! Tut, was Ihr wollt." Dann holte sie tief Atem und fuhr mit noch mehr Nachdruck fort: „Womit soll ich alte Frau mich in meiner Kammer trösten, wenn Ihr mir den Herrgott nehmt?"

Ihre Augen füllten sich mit Tränen. Sie wischte das Geschirr ab, ihre Finger zitterten.

„Du hoben uns nicht verstanden, Mama!" sagte Pawel leise und sanftmütig.

„Gewiß, Mutter!" fügte Rybin langsam hinzu und blickte Pawel ernst an. „Ich habe vergessen, daß Du zu alt bist, um Dir den Bart schneiden zu lassen."

„Ich habe nicht," fuhr Pawel fort, „von dem guten und gnädigen Gott gesprochen, an den Sie glauben, sondern von dem, mit dem die Popen uns wie mit einem Stock drohen . . . von dem Gott, in dessen Namen man alle Menschen zwingen will, sich dem bösen Willen einiger weniger zu unterwerfen."

„So ist es, jawohl!" rief Rybin und stieß mit dem Finger auf den Tisch. „Sie haben uns sogar einen falschen Gott untergeschoben, alles, was sie in die Hände bekommen, verwenden sie gegen uns. Erinnere Dich doch, Mutter, Gott hat die Menschen nach seinem Ebenbilde erschaffen — das heißt, Er ist den Menschen ähnlich, wenn der Mensch Ihm ähnlich ist! Wir sind aber nicht Gott ähnlich, sondern wilden Tieren. In der Kirche zeigt man uns ein Schreckgespenst . . . Wir müssen einen anderen Gott haben, Mutter, müssen ihn läutern! Man hat ihn in Lüge und Falschheit gekleidet, hat sein Gesicht verunstaltet, um unsere Seele zu töten!"

Er sprach leise, aber jedes seiner Worte traf wie ein Schwerter, betäubender Schlag das Haupt der Mutter, und sein schwarz umrahmtes, großes, trauriges Gesicht flößte ihr Furcht ein. Der dunkle Glanz seiner Augen war unerträglich, er erweckte nagende Furcht im Herzen.

„Nein, ich gehe lieber fort!" sagte sie kopfschüttelnd. „Ich kann das nicht anhören!"

Damit ging sie schnell in die Küche, während Rybin sagte:

„So ist es, Pawel! Nicht im Kopfe, sondern im Herzen liegt der Anfang! . . . Das ist so eine Stelle im Innern des Menschen, auf der nichts anderes gedeiht . . ."

„Einzig die Vernunft," sagte Pawel fest, „wird die Menschen befreien!"

„Die Vernunft gibt keine Kraft!" erwiderte Rybin laut und hartnäckig. „Das Herz gibt Kraft — nicht der Kopf, das ist die Sache!"

Die Mutter kleidete sich aus und legte sich ohne Gebet zu Bett. Ihr war kalt und unbehaglich. Und Rybin, der ihr erst so gesetzt und verständig vorgekommen war, erweckte jetzt Feindseligkeit in ihr.

„Ketzer! Aufwiegler!" dachte sie, während sie seine Stimme hörte. „Gerade der fehlte uns noch!"

Er aber sagte ruhig und sicher:

„Das Heiligtum darf nicht leer bleiben. Wo Gott lebt, ist eine empfindliche Stelle. Wenn Er aus der Seele verschwindet, entsteht eine Wunde — so ist es! Pawel, wir müssen einen neuen Glauben finden, einen Gott, der ein Freund der Menschen ist, schaffen."

„Ein solcher war doch Christus!" rief Pawel.

„Christus war nicht fest im Geiste . . . Laß diesen Kelch an mir vorübergehen — hat er gesagt . . . Er hat den Kaiser anerkannt. Ein Gott kann keine menschliche Macht über den Menschen anerkennen, Er muß die ganze Macht sein! Er kann seine Seele nicht teilen und sagen: dieser Teil ist göttlich, jener Teil ist menschlich. Christus aber hat den Handel anerkannt — und die Ehe. Und den Feigenbaum hat Er zu Unrecht verflucht: war denn der schuld daran, daß er keine Frucht getragen hat? Die Seele ist auch nicht aus eigenem Willen unfruchtbar im Guten; habe ich etwa selbst Bosheit in sie hineingesät? So ist es!"

Im Zimmer klangen ununterbrochen die beiden Stimmen, die sich umfingen und einen aufregenden Kampf miteinander führten. Pawel schritt auf und ab, der Fußboden knarrte unter seinen Füßen. Wenn er sprach, übertönte er alles, wenn aber die schwere Stimme Rybins ruhig und langsam dahinfloß, hörte man das Ticken des Pendels und das leise Krachen des Frostes, der wie mit scharfen Krallen an die Hauswand rührte.

„Ich will mich auf meine Art als Heiger ausdrücken. Gott gleicht dem Feuer. Ja! Er lebt im Herzen. Es ist gesagt: Gott ist das Wort, und das Wort ist der Geist."

„Die Vernunft!" sagte Pawel hartnäckig.

„Schön! Das heißt — Gott ist im Herzen und in der Vernunft, aber nicht in der Kirche! Die Kirche ist Gottes Grab."

Die Mutter war eingeschlafen und hörte nicht, als Rybin fortging.

Aber er kam häufiger, und wenn jemand von den Freunden bei Pawel war, setzte sich Rybin in die Ecke und schwieg und sagte nur hin und wieder:

„Stimmt!"

Eines Tages aber sagte er, alle mit einem dunklen Blick aus der Ecke überfliegend:

„Man muß über das sprechen, was ist; was später kommt, wissen wir nicht! Jawohl! Wenn das Volk frei sein wird, wird es schon selbst nach dem Rechten sehen. Man hat ihm eine Menge Dinge in den Kopf gehämmert, die es gar nicht will. Das muß aufhören, es muß selbst nachdenken. Vielleicht will es alles verwerfen, das ganze Leben und alle Wissenschaft; vielleicht sieht es ein, daß sich alles gegen das Volk richtet, wie zum Beispiel der Kirchengott. Geht dem Volk nur alle Bücher in die Hand, dann wird es schon selbst antworten — jawohl."

Wenn aber Pawel allein war, gerieten die beiden sofort in einen endlosen, langen, aber stets ruhigen Wortstreit. Die Mutter hörte ihren Reden unruhig zu, verfolgte sie und bemühte sich zu verstehen, was sie sprachen. Oft schien es ihr, als seien sie beide blind, der breitschultrige, schwarzbärtige Bauer und ihr stattlicher, kräftiger Sohn. Sie drängen von einer Seite auf die andere, um Licht und einen Ausweg zu suchen, greifen mit ihren kräftigen, aber blinden Händen nach allem, schütteln es, bewegen es von einem Ort zum anderen, werfen es auf die Erde, treten es mit Füßen und schleudern es, ohne ihren Glauben und ihre Hoffnung zu verlieren, fort.

Sie hatten sie daran gewöhnt, furchtbare, offene und verwegene Worte anzuhören, aber diese Worte trafen sie schon nicht mehr mit letzter Kraft wie das erstemal. Sie verstand jetzt die Worte von sich abzuwehren, und bisweilen empfand sie hinter jenen Reden, die Gott verleugneten, in ihrem Innern einen festen Glauben an Ihn. Dann lächelte sie still, alles verzeihend. Und obgleich Rybin ihr nicht gefiel, erweckte er doch keine Feindschaft mehr in ihr.

Einmal wöchentlich trug sie Wäsche und Bücher für den Kleinrussen ins Gefängnis, eines Tages erlaubte man ihr, ihn zu sprechen, und als sie nach Hause kam, erzählte sie gerührt:

„Er ist auch dort ganz zu Hause. Mit allen freundlich, alle scherzen mit ihm. Es fällt ihm schwer, sehr schwer, aber er will es nicht zeigen."

„So muß es auch sein!" bemerkte Rybin. „Wir alle stecken im Kummer wie in einer Haut . . . wir atmen Kummer, kleiden uns in Kummer . . . Damit ist nichts zu prahlen . . . Nicht allen sind die Augen verklebt, manche schließen sie von selbst. Wer aber dumm ist, der muß eben leiden!" (Fortsetzung folgt)

Universitäts- und Landesbibliothek Sachsen-Anhalt
urn:nbn:de:gbv:3:1-171133730-16691561019280717-10/fragment/page=0003

Die große französische Flottenparade

Von F. Ch. (Paris)

Die Revue der französischen Kriegsflotte vor dem Präsidenten der Republik in Havre war für die ganze französische Presse ein Signal zu chauvinistischen Orgien. Drei Tage hindurch schwelgten die Zeitungen in glorreichen Erinnerungen an die Taten der französischen Flotte während des Weltkrieges. In der Tat ist diese Flottenrevue, die größte seit 1914, ein großes Ereignis in der Entwicklung des französischen Imperialismus.

Die französische Politik ist gegenwärtig ganz und gar von dem Problem der Absatzmärkte beherrscht. Die Ausfuhr ist für Frankreich eine Lebensfrage geworden, weil eine passive Handelsbilanz alles wieder umwerfen würde, was zur Stabilisierung der Währung unternommen wurde. Das stößt Frankreich auf den Weg des Imperialismus. Frankreich muß sich den ausschließlichen Einfluß auf seine Kolonien und vor allem die reichsten Kolonien, Nordafrika und Indochina, sichern. Es muß seinen Platz in Europa, im Mittelmeere behaupten, wo seine Machtgelüste mit den Expansionsbestrebungen des italienischen Imperialismus zusammenstoßen. Dazu ist nicht allein eine starke Armee, sondern auch eine große Flotte notwendig. Die Kapitalisten, die Frankreich im Namen der Nationalen Einheit regieren, haben das begriffen. Seit 1925 haben sie in dieser Beziehung riesige Fortschritte gemacht.

Im Juli 1925 fand eine ähnliche Flottenrevue auf der Reede von Cherbourg statt. Damals nahmen sechs Panzerkreuzer, 12 Unterseeboote und 20 Torpedoboote, fast alle älterer Bauart, daran teil.

In Havre erschienen dieses Jahr 78 Einheiten: 4 Linienschiffe, 5 Kreuzer, 6 Torpedobootsjäger, 29 Torpedoboote, 25 Unterseeboote, 1 Flugzeugmutterschiff und 8 Avisos. Mehr als die Hälfte dieser Schiffe ist erst vor kurzer Zeit in Dienst gestellt worden. Die Kreuzer mit 8000 oder 10 000 Tonnen Wasserverdrängung, die Torpedobootsjäger mit 2400 Tonnen, die Torpedoboote zu 1300 Tonnen, Unterseeboote für weite Fahrt und für Küstenverteidigung, alle sind serienweise und nach modernsten Errungenschaften der Schiffsbautechnik erbaut worden, alle sind außerordentlich stark bestückt und mit schnellaufenden Maschinen versehen.

Seit einigen Jahren sind 120 Kriegsschiffe mit einer Wasserverdrängung von 290 000 Tonnen fertiggestellt oder aufgelegt worden. Die Gesamttonnage der französischen Kriegsflotte, die 1922 auf 400 000 Tonnen gesunken war, hat heute 500 000 Tonnen bereits wieder überschritten.

Zum erstenmal war bei einer solchen Flottenrevue die Wasserflugflotte durch 56 Flugzeuge vertreten. Nur ein dunkler Punkt ist noch übrig: Die großen Schlachtenschiffe sind meistens alter Konstruktion und sollen erst noch durch Neubauten ersetzt werden. Aber der Ersatz ist schon im Bau.

Natürlich hat man nicht versehlt, bei der Flottenrevue zu betonen, daß die „französische Flotte niemand bedroht". Der Präsident der Republik hat das feierlich betont, was auch der Sozialist Bouisson, der in seiner Eigenschaft als Präsident des Parlaments den Präsidenten der Republik begleitete, mit ebenso „gutem Gewissen" unterschreiben kann.

Aber die Wirklichkeit ist auch durch das Lügengewebe der offiziellen Reden hindurch jeden Augenblick zu erkennen. So war der Vergleich der französischen Wasserflugflotte mit den italienischen Wasserflugzeugen, die kürzlich einen großen Rundflug unternahmen, nicht zufällig gewählt. Wenn für die Flotte große Neubauten aufgelegt werden, so vor allem für die Mittelmeerflotte, und zwar, wie der „Temps" sich ausdrückt, „angesichts der Bemühungen und der Projekte einiger unserer Nachbarn". Man kann keinen klareren Ausdruck wählen, um erkennen zu lassen, daß es sich um Italien handelt.

Gerade diese Einstellung, gerade diese Demonstration der eigenen Macht seinen Nachbarn und Rivalen gegenüber, hat bei der großen Parade in Havre den tiefsten Eindruck hinterlassen.

Aber in der ganzen Flotte bleibt ein Faktor, dessen die französischen Imperialisten nicht Herr werden können: die Matrosen, ohne die ja alle Schiffe nur eisernes Gerümpel sind. Viele von ihnen haben verstanden, was der Aufruf der Kommunistischen Partei bedeutet. Sie haben verstanden, daß man sie zu einer politischen Demonstration zwingt, die nach Krieg riecht. Viele haben die Provokation begriffen, die darin besteht, daß man sie kurze Zeit nach der Verurteilung der Aufständischen von Calpi durch das Kriegsgericht zu einem Manöver abkommandierte, während zahlreiche Matrosen noch in den Gefängnissen sitzen, wohin sie von dem Admiral geschickt wurden, der während des Rifkrieges die Flotte kommandierte und auch bei der Flottenrevue in Havre den Oberbefehl hatte.

Der französische Imperialismus mag sich der Macht seiner Flotte rühmen, aber nicht seiner Matrosen. Denn diese werden sich nicht zu neuen Abenteuern mißbrauchen lassen. Sie sind die Brüder der Aufständischen von Calpi und der Schwarzen-Meer-Flotte.

Auf sie stützt sich die französische Partei, die für die Einheit gegen den Imperialismus arbeitet.

Der Observator der Sternwarte Hamburg-Bergedorf, Professor Dr. Kasimir Graff, ist zum Professor der Astronomie an der Universität Wien ernannt.

Aus den Betrieben

Gegen die Rechtlosigkeit der Arbeiter bei „Oehmig & Weidlich"

A.-K. Dafür, daß der Inhaber und Direktor der Firma Oehmig & Weidlich, der sattsam bekannte Thieme, den Titel eines „Geheimen Kommerzienrates" bekommen hat, ist der Stadt von ihm ein neues Denkmal gestiftet worden. Vor dem Amtsgericht Zeitz erhebt sich seit einiger Zeit dieses Häuflein Kitsch, welches einen Trommler, wohl aus den „Freiheitskriegen" von 1807 bis 1813 darstellen soll. Die Tatsache, daß so ein Ausbeuter nichts anderes findet als einen Trommelknüppel dahinzustellen, beweist die Geistesarmut der herschenden Klasse von heute. Es müßte denn sein, daß der Trommler gerade vor dem Amtsgericht aufgebaut wurde, um jedem Vorübergehenden ein Wahrzeichen zu sein dafür, wie notwendig es ist, immer und immer wieder den breiten Massen einzutrommeln, daß sie

von der bürgerlichen Justiz nichts Gutes zu erwarten

haben, ihnen einzutrommeln, daß Recht und Rechtsprechung in der bürgerlichen Republik in jeder Beziehung eingestellt sind auf die Steigerung und Verteidigung des Profits.

Wir wollen hier nur an ein Arbeitsgerichtsurteil erinnern, was auf die Klage einer Arbeiterin der Firma Oehmig & Weidlich gefällt worden ist. Die Arbeiterin hatte mehrmalig die Auszahlung von Tariflohn verlangt und letzthin, als schon der Konflikt bestand, auch ihren Urlaub nehmen wollen. Das Werk hat beides verwehrt, die Klage wurde abgewiesen. In der Begründung heißt es, daß die Arbeiterin um ihr Recht gekommen sei dadurch, daß sie einen Revers unterschrieben hatte mit der Feststellung, den Restlohn erhalten und keinerlei weitere Lohnansprüche mehr zu haben. Besonders der letzte Absatz dieser Feststellung ist der Arbeiterin gar nicht bekannt gewesen oder zum Bewußtsein gekommen, und als sie ihren Urlaub verlangte, wurde ihr dieser Revers vorgelegt.

Der Unternehmer wird also vom Gericht nicht gezwungen, den Verpflichtungen aus dem Arbeitsvertrag nachzukommen. Er hat verstanden, die Arbeiterin zu übertölpeln, sie zu einer Unterschrift zu veranlassen, von deren Tragweite sie sich keine Rechnung ablegen konnte.

Die Revision dieses Urteils beim Landesarbeitsgericht in Halle wurde verworfen. Damit hat sich auch dieses Gericht mitschuldig gemacht, weiterhin Arbeitgeber zur

Umgehung von tariflichen Vereinbarungen

aufzumuntern. Der Thieme macht geradezu eine Gewohnheit daraus, Arbeiter und Arbeiterinnen, besonders solche, die freigewerkschaftlich organisiert sind, heraus zu schmüsseln, bevor sie in den Genuß ihres Urlaubes treten können, um durch vorzeitige Entlassung derselben, die Urlaubsentschädigung seinerseits zu sparen.

Zum Schluß wollen wir nicht unerwähnt lassen, daß auch sonst alle Mittel angewandt werden, um den dort beschäftigten Arbeitern das Leben zu erschweren oder sie gar brotlos zu machen. Soweit der „Herr Direktor" die Abzüge bei den Arbeitern und das Einbehalten des Urlaubsgeldes nicht zum Bau von seinen Sommerwohnungen und zur Durchführung kostspieliger Urlaubsreisen, Jagdpartien usw. für sich verbraucht, und dazu ist schon ein gehöriges Quantum nötig, werden die Ueberschüsse verwandt, um die technische Rationalisierung des Betriebes hinter der verschärften Ausbeutung der Arbeitskraft nicht zurückstehen zu lassen. Zurzeit sind eine ganze Reihe von Arbeitsprozessen so weit abgeändert, daß an Stelle von drei und mehr Arbeitern jetzt nur noch einer oder eine Arbeiterin beschäftigt wird.

Das ist ein kurzer Auszug aus den Verhältnissen in diesem Betriebe von zirka 1000 bis 1200 Mann Belegschaft. Die Frontkämpferkameraden und Parteigenossen, die am Sonntag zum Gautreffen hier erschienen, können daraus ermessen, wie notwendig es ist, gerade hier in dem Zeitz der sogenannten „linken" SPD.

den Kampfgeist der Arbeiterschaft zu stärken und die Agitation für die Verstärkung der Opposition in den Gewerkschaften mit allen Mitteln zu steigern.

Die Belegschaftsversammlung der Dietrichschen Papierfabrik in Weißenfels für die Vollamnestie

Die letzte Belegschaftsversammlung vom 12. Juli war von 110 Belegschaftsmitgliedern besucht. Der Kollege Kubrisch, Vorsitzender des Arbeiterrates, gab einen Bericht der Betriebsvertretung über die zurückliegende Wahlperiode. Er führte aus, daß die Verwaltung der Papierfabrik des öfteren vor das Arbeitsgericht hätte gezogen werden müssen. Die Klagen endeten in der Mehrheit mit einem **Erfolge der Betriebsvertretung.** Kubrisch führte weiter aus, daß sich im August die Neuwahl der Betriebsräte erforderlich macht. In der Diskussion erklärte sich be einstimmig dafür, daß die jetzige Betriebsvertretung fungieren hat, da sie das volle Vertrauen der Belegs (Die Betriebsvertretung ist fest in oppositionellen Hand

In der Debatte wurde die verräterische Koalitio Sozialdemokratie mehrfach gebrandmarkt. Das von im ...ftskartell Weißenfels an den Bundesvorstand de genommene Kampfprogramm der Gewerkschaftsopposi lose Billigung in der Versammlung. Zum Schluß Entschließung an den Vorsitzenden des Reichsausschu angenommen, welche die Vollamnestie aller proletari nen fordert. (Das Telegramm ist von uns bereits in abend-Nummer des „Klassenkampf" veröffentlicht. Ds Desgleichen eine Entschließung an den ADGB., a nistische und sozialdemokratische Reichstagsfraktion. Sie verlangt ein besserer Ausbau des Betriebsräteges werbslosenfürsorge, der Alters- und Invalidenversic den Staat. Die Belegschaft forderte, daß im kommen des öfteren derartige Betriebsversammlungen durchge wo ein Vertreter der Opposition ein Referat über die Lage übernehmen soll.

Einiges aus der Süßwaren-Industr

Wenn man die Schokoladenfabrik F. A. Oehler vor sieht, erweckt es den Anschein, als ob da alles in bes wäre. Aber leider ist das nicht der Fall. Das kom Beispiele:

Es genügt nicht, daß man vollwertige Arbeiter und ausbeutet, man beginnt schon damit, daß man 50- bis schwerkriegsbeschädigten Arbeit zumutet, die fast für arbeiter zu schwer ist. Lehnt es ein Schwerbeschädig schwere Arbeit zu machen, beginnt man mit Terrorm „Visitation" ist das beliebte Mittel, womit die Firma Proleten loswerden zu können. Aber der „Leutnant" immer solche täppische Methoden an, daß er immer Vor einigen Tagen spielte sich wieder ein Fall ab.

Der Schwerkriegsbeschädigte K. wurde zwei Tage hi zur Visitation ins Bureau geholt. Er leistete im erste Aufforderung Folge; da aber nichts bei ihm gefunden er kein Spitzbube war, erklärte der Kollege K., daß er ins Bureau käme, weil er kein Dieb sei. Als K. zu zweiten Mal wieder ins Bureau geholt werden sollte sich, mit der Begründung: Man solle ihn auf dem F der gesamten Belegschaft visitieren, damit es die Belegs daß er kein Dieb ist. K. wurde aus diesem Grunde lassen. Er verklagte die Firma und man mußte ihm ti schädigung zahlen. Das waren in aller Kürze zwei Fä Firma zur Zahlung von 250 Mk. verurteilt wurde.

Die Firma plant jetzt, die Belegschaft 14 Tage aus gedlich wegen Wassermangels. Damit glaubt sie im trü zu können. Es spielt sich aber in Wirklichkeit etwas Der Tarifvertrag ist gekündigt, die Lohnverhandlungen gonnen. Die Unternehmer suchen Gründe, um die F der Arbeiterschaft ablehnen zu können. Perücke werden kein Ablatz, nicht mehr konkurrenzfähig und ähnlich müssen herhalten, um zu beweisen, daß keine Lohnerhöhung werden kann.

*

Bei der Firma Oehmig, Weidlich, sieht es noch tr als in anderen Zeitzer Buden. Tariflohn wird nur ni zahlt. Besonders scharf ist Herr Hermann Thieme hinte nisierten Arbeitern her. Er kontrolliert sogar öfter bei nach Verbandszeitungen! Hat er ein Stück Verbandsz funden, so stürmt er wie ein Rasender durch die Fabrik eine jede Kollegin und Kollegen, ob sie „im Verbande" erhält aber immer die richtige Antwort.

Jetzt ist die Firma drauf und dran, den Betrieb durchg sieren. Dazu hat man zwei Ingenieure eingestellt, die d Betrieb umstellen. Auch hier zeigen sich schon Erfolge der Arbeiter!

Arbeiter der Süßwaren-Industrie! Organisiert Eu rungsmittel- und Getränkearbeiter-Verband! Nehmt be auf gegen Eure Verelendung! Schafft Betriebsräte, Interessen vertreten!

Weitere Ausdehnung des Chemietri

Wie verlautet, haben die Leuna-Werke größere Gebi zwischen Merkersteidt, Hopm und Frose vorgenommen, u Gegend ein großes Werk zu errichten, in dem die in b „Concordia" gewonnene Braunkohle verflüssigt werden

---

Drei kommunistische Redakteure wurden in Paris in Ab wegen „Beleidigung des Heeres" verurteilt. Der Geschä der „Humanité" wurde zu 1½ Jahren Gefängnis verurte andere Genossen erhielten drei und sechs Monate Gefängn

Die Spaltung in der südafrikanischen Arbeiterpartei sc scheinlich eine Kabinettskrise hervorrufen.

Geschäfts-Verlegung

Allen meinen werten Kunden in Stadt und Land zur gefl. Kenntnis, daß sich ab heute meine

Verkaufs- u. Werkstatträume für Motor- u. Fahrräder sowie Nähmaschinen

nebenan 2374

Große Steinstr. 27/28

Eingang Schauburg-Passage, befinden

Franz Schmidt, Fahrradhandlung

Telephon 25033 Telephon 25033

Walhalla

Tel. 28185
Dir. O. Kleinhans
Täglich 20 Uhr:
Die pompöse Revue
Im Flug um die Welt!
60 Mitwirkende
Ein Riesenerfolg
Gewöhnl. Preise ab 60 Pfg.

Weinberg

Mittwoch, d. 18. 7. 15½—22 Uhr:
2 gt. Frei-Konzerte
unt. schattig. Bäumen
Nachmittags:
Militär-Konzert
Abends: 7½—
Walzer-Abend
Leitung: Obermusikmeister T. Steuer
Im Saal 8 Uhr:
Tanz-Abend
Donnerstag 19. 7.
15½—22 Uhr:
2 gt. Frei-Konzerte
v. Görlach-Orchester
Halte hier eine große Auswahl in Eis u. eingekühlten Getränken bereit

Sie kaufen jetzt bei mir Sommerkleider und Mäntel sehr billig 2032

J. G. Schneider
Wittenberg
Markt (Ecke Jüdenstraße)

Äußerst günstiges
Angebot
Schränke aller Arten
Kleiderschränke von 53 Mk. an
Kleiderschränke 180 cm breit, mit Waschseinrichtung von 81 Mk. an
Anklideschränke mit Waschseinrichtung und Spiegel 396
130 cm br., 140 cm breit, 150 cm breit, 160 cm breit, 180 cm breit
in Eiche, Birke u. Nußbaum imit., an jedem Schlafzimm. passend
Max Jungblut
Albrechtstr. 37

Gewissenhafter Zeitungsträger
für **Burgliebenau** gesucht.
Meldungen sind an den Genossen **Max Kunze zu richten**

Unser alljährlicher
Großer Saison-Ausverkauf
bietet günstige Kaufgelegenheit
Modeartikel enorm herabgesetzt
Restposten u. Einzelpaare bis zu 50% herabgesetzt
Auf alle Artikel — Markenware ausgenommen — Extra-Rabatt
[2361]
Schuhwarenhaus
Otto Wetzel & Co., Zeitz
Allein-Verkauf der Salamander-Schuhe

Werbt für den Klassenkampf!

Schillers Garten
Heide, Tel. 28351
Jeden Mittwoch von 3½ Uhr an:
Kaffee-Konzert
Gutgepflegte Biere u. Kohnenkaffee

Messer und Gabeln
empfiehlt in mehr als hundert verschiedenen Mustern von während 40 Jahren erprobten Fabrikaten
in Alpaka, Alpakahülser und echt Silber
½ Dutzend von 10 bis 150 Mark
Juwelier
Tittel
Altbewährtes Besteck-Haus
Schmerstraße 12
Goldene Medaillen 1921 und 1922

Höhensonne Heiblufthäder Massagen
Korkauscher
Glauchaer Str. 27
Ecke Jacobstraße

Von Mittwoch an steht ein fr. Ferkel
Ferkel, und Fa
sehr billig zum
ebenfalls einige tragende
H. Richter, Trotha

Die Volksbuchhandlung
Jüdenstraße
empfiehlt politische
geistige
Literatur
Sämtliche
Schul- und Schreib
Außerdem
werden sämtliche
Drucksachen und
entgegengenom

Bekanntmachungen

Die Tabakpflanzer werden aufgefordert, zwecks Anmeldung des in der hiesigen Gemarkung in diesem Jahre angebauten Tabaks sich bis zu 20. Juli 1928 im Bureau 6, Rathausstraße 19, Zimmer 46, während der Bureaustunden, 8 bis 12 Uhr, in die ausliegenden Listen eigenhändig einzutragen.

Halle, den 13. Juli 1928. Der Magistrat.

Auslegung der Liste der Personen, welche zu dem Schöffen- und Geschworenenamte berufen werden können, vom 23. Juli bis 30. Juli 1928, 8 bis 12 Uhr, im Bureau 6, Rathausstraße 19, Parterre, Zimmer 46.
Etwaige Einsprüche werden entgegengenommen. *2371

Halle, den 14. Juli 1928. Der Magistrat.

Spendet für die „Rote Hilfe"

Am Sonntag, den 15. Juli
verschied nach kurzem, schwerem
lager mein lieber Mann, unser
Vater und Pflegevater
Max Hen
im vollendeten 40. Lebensjahr
Halle a. d. S., 16. Juli
In tiefer Trauer
Ida Hebel, geb. Schu
Mutter und Schwiegerm
Die Beerdigung findet am
Uhr auf dem Friedhof

Universitäts- und Landesbibliothek Sachsen-Anhalt
urn:nbn:de:gbv:3:1-171133730-16691561019280717-10/fragment/page=0004

Der proletarische Reporter

Mit Feder und Kamera quer durch die Welt

Das Blut erstarrt in den Adern

Der weiße Terror in China

ber 6000 Getötete, 4000 Verwundete, 200 zum Tode Ver-
lte nach allen Regeln der Klassenjustiz! Das war 1926.
ber 70 000 Getötete, hingerichtete und Gefolterte im Jahre

e Bilanz des Jahres 1928 wird nicht weniger grauenhaft sein.
nter sind Tausende der besten, der ehrlichsten, der glühendsten
lutionäre des Landes, Zehntausende Arbeiter und Bauern,
e, Frauen und Kinder nicht ausgenommen.

ele dieser Opfer wurden erschossen, erwürgt, geköpft, lebendig
rannt oder verschartrt, gehängt, auf langsamem Feuer bei
bigem Leibe buchstäblich geröstet, andere wieder in Stücke ge-
und gerissen.

steht das furchtbare Antlitz des Terrors in China aus. Das
erstarrt einem in den Adern vor all den Schrecken, die in
ten und Dörfern unseres unglückseligen Landes wüten.

*

Dorfe Tal-Je wurden 56 Bauern von den Truppen Siaoda-
gefangengenommen. Man schlitzte ihnen den Bauch auf,
e in die klaffenden Wunden Baumwolle, worauf man sie mit
oleum begoß und anzündete.

Bauern und 5 Arbeiter im Dorfe Sic-Ring, 167 Bauern in
Tang, 34 Bauern und 20 Arbeiter in Tsu-Aj wurden von den
en Militaristen und Landadeligen auf langsamem Feuer ver-
t." (Mitteilungen, gesammelt vom Bauernbund der Pro-
Hupeh.)

m Laufe von drei Tagen wurden in Schanghai etwa 300
iter hingerichtet oder kurzerhand auf der Straße erschlagen.
Köpfe der Hingerichteten wurden in der Stadt auf Pfähen
gestragen oder in Körben über den Stadttoren aufgehängt.
oing, der Kommandant von Schanghai erhielt vom Marschall Sunfschuanfang ein Dankschreiben." (Mitteilungen der Hankauer Zeitung „Min-Go-Tschi-Bao".)

„374 Arbeiter, die man in Kanton im Theater gefangennahm, wurden zum Tode verurteilt und an Ort und Stelle mit Maschinengewehren erschossen." (Bericht der Zeitung „Schu-Tja-Ja-Bao" über die Ereignisse in Kanton vom Dezember 1927.)

„Im Dorfe Tsali wurden 586 Bauern getötet. Vielen wurden Eisenstücke durch den Leib getrieben. Sie starben unter furchtbaren Qualen. Die Frauen wurden vor der Hinrichtung vergewaltigt und ihnen die Brüste abgeschnitten." (Nachrichten des Bauernbundes der Provinz Hupeh.)

„Englische Truppen, die in der Plas-Bai landeten, steckten unter dem Vorwand der Bekämpfung der Piraten fünf friedliche Dörfer in Brand. Die Einwohner flüchteten. Den Befehlshabern der Landungstruppen wurde vom englischen Oberkommandeur der Dank ausgesprochen." (Bericht der Kantoner Zeitung „Go-Ming-Sing-Weng" über die englische Militärexpedition in Hongkong.)

*

Diese Greuel geschahen nicht im Mittelalter oder zur Zeit des Einfalles der Hunnen oder wilder mongolischer Horden. Es ist ein Bild der jetzigen Zeit in China, der Repressalien, die von Militaristen, Imperialisten und der tierischen chinesischen Bourgeoisie an den revolutionären Arbeitern und Bauern Chinas verübt werden. Das sind „Heldentaten" nicht nur „rückständiger und unzivilisierter" Chineien, sondern ebenso der „zivilisierten und aufgeklärten" Imperialisten, die von letzteren zum Ruhme der europäischen Kultur, des höheren Profits des europäisch-amerikanischen Kapitals wegen vollbracht werden.

Das Blut und die Todesqualen der Hingerichteten und Gefolterten werden in klingendes Gold umgemünzt und in raschelnde Aktien und Dollarnoten verwandelt. Weng Bao Siang.

Neues aus aller Welt

Mörder Hein

n Mann wird aus der Wohnung geholt, auf die Wache ge-
pt. Dort tanzt der Gummiknüppel, dort kitzelt das Seiten-
r, dort gibt es Tritte in den Bauch. Bestialisch bearbeitet
Rudel Grüner den eben eingelieferten, stämmigen Burschen.
blutet und brüllt wie ein Stier. Beleidigte Kreatur, die gar
zu Worte kommt. Zuletzt zuckt ein bis zur Unförmigkeit ver-
er Menschenklumpen am Boden. „Sie sind doch Heinz, he?"
t fortwährend der Polizeikommissar der Wache. Zum Hohn.
n nächsten Tage stellt sich heraus: es war gar nicht Heinz.
n hatte an einem Inflationstage des Jahres 1923 „zugegriffen"
den Maurer namens Hein, Johann, fast zu Tode „vernommen".
nicht vorbestrafter Mensch, der noch jedem Tumult aus dem
e ging. Den packt unsägliche Wut jetzt. Unfaßbar kommt dem
rigen jungen Burschen der „Irrtum" vor. Wochenlang zittert
Erlebnis in dem Hünen nach. Er kann sich gar nicht mehr be-
gen. Und wenn er einen Polizeiwachtmeister nur vor ferne
dann treten ihm schon die Augen aus den Höhlen, dann zuckt
n seinen Fingern, dann springen die Muskeln an im Oberarm.
er doch, Hein beherrscht sich, lebt weiter in Düsseldorf. „Tadel-
führt er sich", sagen seine Nachbarn. Mitte Juni geht Hein
Jena, findet Arbeit auf einem Neubau bei Zeiß. Wird
tslos, hungert, lernt einen Landsmann kennen. „Warum
gern? Holen wir uns, wo es etwas gibt". Der gutmütige
e Hein wird Einbrecher, Räuber, Spitzbube. Anfangs aus
rer Not, später von seinen Hehlern gehetzt, aus Profession.
n heißt sein Kompagnon. Immer mehr geraten sie auf die
iene Ebene. Hein und Lerm werden zum Schrecken der Post-
Stationskassen von Südthüringen. Hohe Kopfpreise auf beide
ausgesetzt. Da sagt sich Hein eines Tages: Schluß! Genug
Ein anderes Leben!

e will fliehen, untertauchen, irgendwo, aber nicht ohne die
ut. Ein junges Mädchen, das er rührend liebt. Die Braut
nt in Jena. Hein kehrt immer wieder zu ihr zurück. Geht
r in seine alte Wohnung mit ihr. Da kommt am zweiten
e die Polizei. Hein steht am Fenster. Sieht, wie drei Kriminal-
te mit etlichen Schutzpolizisten auf die Tür des Hauses zu-
ren. Da treten diesem Burschen die Augen aus den Höhlen.
n ganzes Wesen wandelt sich in einer Sekunde. Hein zittert
ganzen Körper, greift zum Revolver: Polizei, Polizei. Wie
es doch? „Sie sind doch Heinz, he?" ...
ie Kriminalbeamten treten ein, wollen zur Verhaftung schreiten.
n wird blau im Gesicht vor Wut und Erregung, will fliehen,
Weg ist ihm versteckt. Da schießt er zum ersten Male seit
m Berufe als Einbrecher. Erschießt zwei Polizeibeamte.
ht in panischem Entsetzen, ohne Braut. Trifft unterwegs mit
zusammen. Ein neuer Postraub. Und jetzt ist Hein schon
gal. Er schießt auf einen Beamten, der sich beiden in den
Stellt in der Eisenbahnstationskasse. Trifft tödlich.
ie die gehetzten Tiere irren beide danach in Bayern umher.
n wird verhaftet. Hein fährt nach Düsseldorf und dann —
einer Braut nach Jena! Er muß zu ihr. Die Polizei ist ihm
den Fersen. Umstellt in der Nacht das Haus, wo Hein sich unter falschem Namen einquartiert hat. Hein will abermals unter allen Umständen fliehen, und er feuert abermals auf seine Bedränger wie wahnsinnig. Wieder bleibt ein Kriminalkommissar auf der Strecke. Hein springt aus dem Fenster des zweiten Stockes, entkommt in der Dunkelheit.

Ganze Polizeikompagnien werden nun hinter ihm hergehetzt. Nochmals entgeht Hein der Verhaftung. Ein Gendarmeriewachtmeister, der ihn stellt, bleibt dabei erschossen liegen.

Nach vier Wochen, verhungert, zerlumpt, nur noch der Schatten seiner selbst, wird der Flüchtige am 4. Februar 1928 gefangen, endgültig. Der Bauerweld bei Koburg, in dem Hein sich befindet, in dem er die Baumrinden vor Hunger annagt, ist von Polizei und Reichswehr in dichter Kette umstellt. Es gibt diesmal kein Entrinnen mehr.

*

Vor dem Schwurgericht in Koburg begann der Prozeß gegen den Maurer Johann Hein. Die Staatsanwaltschaft verlangt seinen Kopf. Aber der steht gar nicht zur Verhandlung. Der Kopf, der hier vor den Geschworenen vom Staatsanwalt gefordert wird, zeigt deutlich die Konturen eines riesigen Polizeiknüppels, fuchtelnd und drohend, das Wahrzeichen des „Sozialen Gewissens" in der Demokratie!

Stärkt die Rote-Hilfe-Spende

für die amnestierten proletarischen Gefangenen!

Hitze und Wassernot in Berlin

Die Hundstagshitze hält weiter in Berlin an. 15 Hitzschläge und mehrere Badeunfälle waren gestern wieder die Bilanz des abnormen Wetters. Auch in der Wasserversorgung Berlins treten Schwierigkeiten ein; in mehreren Stadtteilen gab es laut „Vorwärts" überhaupt kein oder nur sehr trübes Wasser.

Typhusbazillen im Trinkwasser?

In Greifswald sind durch Arbeiten am Rohrnetz der Wasserleitung Verunreinigungen des Wassers verursacht worden. Es sind nach einer Meldung der „Vossischen Zeitung" Erreger von Darmkrankheiten darin festgestellt worden. Um einer Typhusepidemie vorzubeugen, sind sofort Sicherheitsmaßnahmen getroffen. Dem Leitungswasser wird Chlor zugesetzt und die Stadtbevölkerung wird aufgefordert, sich kostenlosen Schutzimpfungen zu unterziehen.

55 Grad Celsius in Ungarn

In Budapest betrug heute die Temperatur 38 Grad Celsius im Schatten. Seit August 1892 herrschte in Budapest bisher bloß an einem Tage des August 1921 eine derartige Hitze. Am Plattensee stieg die Temperatur bis 55 Grad Celsius, so daß viele von den üblichen Thermometern versagten.

Das moderne Tokio

**o, die japanische Hauptstadt, die in den letzten Jahren mehrfach von schweren Erdstößen heimgesucht und dabei teilweise ver-
tet wurde, hat ihren Wiederaufbau in einem Tempo durchgeführt, daß an amerikanische Rekorde heranrückt. — Unsere Aufnahmen
n zwei neue Gebäude, die beweisen, daß Japan seinen „Wiederaufbau" bewußt als kapitalistischer Staat betreibt. Oben ein
s Hotel, daß mit allen europäischen Errungenschaften ausgestattet ist, unten ein großes Warenhaus, das, ebenso wie
seine Vorbilder in Amerika, über sämtliche modernen Einrichtungen verfügt.**

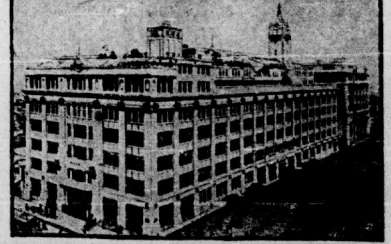

Die Pulverexplosion in Haßloch

Die Pulverfabrik Haßloch am Main, die erst im Mai 1926 von einer schweren Explosionskatastrophe heimgesucht worden war, hat wieder eine Explosion zu verzeichnen, der vier Arbeiter zum Opfer fielen; etwa 20 wurden verletzt. — Unsere Aufnahme zeigt die Hallen, die nach der Explosion in Brand gerieten.

Eisenbahnunfall in Frankreich

Infolge falscher Weichenstellung ist heute nachmittag auf dem Bahnhof von Lisieux ein von Trouville kommender Personenzug auf einen Leerzug aufgefahren. Die Lokomotive und vier Wagen des Personenzuges entgleisten. Vierzehn Reisende wurden leicht verletzt.

Fünf Kinder verbrannt

In dem Dorfe Saint Paer bei Rouen war in einer Scheune, in der sechs Kinder im Alter von 2 bis 6 Jahren bei verschlossener Tür spielten, ein Brand ausgebrochen. Der in der Nähe weilenden Mutter war es gelungen, eine Wand einzuschlagen und sämtliche Kinder, wenn auch mit schweren Brandwunden, zu retten. Heute wird berichtet, daß fünf Kinder ihren Brandwunden erlegen sind, während das jüngste in Lebensgefahr schwebt.

Riesenbrand in einer amerikanischen Stadt

Eine riesige Feuersbrunst zerstörte gestern einen ganzen Häuserkomplex im Herzen des Geschäftsviertels von Helena (Montana), darunter das größte Warenhaus der Stadt, zwei große Bureaugebäude und etwa 20 kleinere Geschäftshäuser. Der Brandschaden wird auf weit über eine Million Dollar geschätzt.

Arbeiter-Radio-Ecke

Mitglieder im Arbeiter-Radio-Bund! Achtung!

Die Große Koalition schreitet vorwärts. Genau wie in allen Arbeiterorganisationen ist auch die **Reichsleitung des Arbeiter-Radio-Bundes zur Koalition bereit.** Sie tritt die Interessen, Wünsche und Forderungen ihrer Mitglieder, ja selbst das Statut mit Füßen.

Im Heft 22 des „Arbeiterfunk" vom 25. Mai d. J. befindet sich die gekürzte Wiedergabe eines Vortrags des Geschäftsführers Segall vom Arbeiter-Radio-Bund, gehalten am Berliner Sender am 14. Mai. Er sagte dort:

„Politisch neutral wird der Rundfunk erst dann, wenn er allen oder im gegebenen Falle den staatserhaltenden Parteien zur Verfügung steht."

Ein Mitglied der Gruppe Leipzig-Südost sandte dem „Arbeiterfunk" am 28. Mai eine Zuschrift, mit der Bitte um Veröffentlichung. Am 2. Juni bekam dasselbe ein Schreiben, worin u. a. mitgeteilt wurde: „Um jedoch den Feinden der Arbeiterbewegung nicht die Freude zu machen, daß sie auch bei uns einem inneren Streit beiwohnen können, werden wir die Frage zunächst mit der Schriftleitung und dem Vorstand des ARB. besprechen und Ihnen dann weitere Mitteilung machen." Am 4. Juli fühlte sich der Reichsvorstand endlich bemüßigt, folgendes zu schreiben:

„Werter Genosse! Die Redaktion des „Arbeiterfunk" hat uns vor längerer Zeit Ihr Mitteilung vom 28. Mai, die Sie an den Verlag richteten, überwiesen.

Mit freiem Radiogruß ARB., Reichsvorstand."

Radiogenossen! Was heißt dies? Es heißt: Der Reichsvorstand deckt die Vortragsweise des Geschäftsführers, er hat nichts dagegen einzuwenden. Es heißt: bewußt, brutal sich über das Statut und den Willen der Mitglieder hinwegzusetzen, sich anbiedern bei den bürgerlichen Klassen!

Hört, Ihr Herren, wir sind ja gar nicht so schlimm als Ihr denkt! Seht, wir wollen ja in den Parlamenten dasselbe wie Ihr. Ihr seht doch, daß unsere Auffassung mit der Euren verwandt ist. Gebt uns doch die Sender frei, wir sind ja auch staatserhaltend! Wenn Ihr nur die Kommunisten ausschließt, so habt Ihr unseren Beifall! Gebt doch aber uns die Möglichkeit, an die Hörer heranzukommen, damit wir in der Lage sind, noch mehr die Arbeiterschaft abzuhalten vom revolutionären Sozialismus!

Radiogenossen, wollt Ihr dies? Ist unsere Forderung nicht — Sendefreiheit für alle politischen Parteien? Unsere Interessen, unsere Forderungen sollen in den Dreck getreten werden. Man braucht nur den neuen „Arbeiterfunk", Nr. 28, zu lesen. Dort ist unter „Bemerkungen des geschäftsführenden Bureaus" gedruckt, „daß die belgischen Radiogenossen den Beitritt in die Arbeiter-Radio-Internationale nur vornehmen, wenn die Internationale ausschließlich von sozialdemokratischen Organisationen gebildet wird. Nach den bisherigen provisorischen Bestimmungen der internationalen Arbeiter-Radio-Organisation, die auch Moskau umfaßt, können wir zu unserem größten Bedauern mit dem Beitritte der belgischen Genossen nicht rechnen. Wir hoffen aber, daß wir einen Weg finden, der auch den belgischen Genossen den Beitritt ermöglichen wird usw."

Die Wege sind der Arbeiterschaft in Deutschland zur Genüge bekannt. Die Reichstagung steht vor der Tür. Wählt deshalb nur solche Delegierte, welche auf dem Boden des Klassenkampfes stehen und gewillt sind, sich restlos einzusetzen für eine proletarische Kampfführung, für die Interessen der Arbeiterhörer, welche den ehrlichen Willen haben, zu verhüten, daß auch die Arbeiter-Radiobewegung ein Anhängsel der Sozialdemokratischen Partei wird.

Universitäts- und Landesbibliothek Sachsen-Anhalt
urn:nbn:de:gbv:3:1-171133730-16691561019280717-10/fragment/page=0005

Stadt Halle

17. Juli 1928.

Heraus zum Empfang der amnestierten Genossen!

An alle Mitglieder des RFB. und der Roten Jungfront Halles!

Kameraden! Der Kampf der revolutionären Arbeiter Deutschlands um eine Amnestie für alle proletarischen politischen Gefangenen hat zu einem Teilerfolg geführt. Bereits in diesen Tagen öffnen sich für einen Teil politischer Gefangener die Zuchthaustore. Es gilt, sie in der „Freiheit" dieser demokratischsten aller Republiken entsprechend zu begrüßen.

Am Mittwoch, dem 18. Juli, werden aus der Festung Gollnow eine Anzahl Kameraden und Genossen, unter ihnen unser Kamerad Max Benkwitz, hier eintreffen. Es ist proletarische Pflicht, diese Genossen entsprechend zu empfangen.

Alle RFB.- und Jungfront-Kameraden treten deshalb pünktlich 19¼ Uhr auf dem Thielenplatz an. Spielmannszug und Kapelle an gleicher Stelle. Vom Thielenplatz aus Demonstration nach dem „Volkspark".

Kein Kamerad darf fehlen. Die Begrüßungsdemonstration soll für uns roten Frontkämpfer auskling in der Forderung:

„Ausdehnung der Amnestie auf alle proletarischen politischen Gefangenen."

„Heraus auch mit Max Hoelz."

Ortsführung Halle des RFB.

Die Vergiftungen auf dem Gaswerk — Folge der Nationalisierung

In 9 Tagen 6 Betriebsunfälle

Von einem Arbeiterkorrespondenten wird uns geschrieben:

Die Schuldfrage an der Gasvergiftung der fünf Kinder ist unbedingt in die Nationalisierung des Betriebes zu suchen. Das Reinigerhaus, das bisher von zwei Arbeitern bedient wurde, ist in letzter Zeit ohne Arbeiter, weil die Direktion bzw. die Betriebsleitung, obwohl der Betriebsrat wegen Einstellungen von Arbeitern vorstellig geworden ist, sich weigert, neue Arbeitskräfte einzustellen.

Zu dem Unglück selbst ist zu sagen, daß von der Anwesenheit der Kinder und der Erwachsenen im Reinigerhaus nur der Obermeister Wernicke und der stellvertretende Betriebsleiter Jordan unterrichtet waren. Wären, wie früher, immer noch die Arbeiter dort beschäftigt gewesen, dann wäre unbedingt von diesen das Durchschlagen des Kakens sofort bemerkt worden und das Unglück hätte nicht geschehen können.

Hervorzuheben ist auch der Größenwahnsinn des Klempners und Vorarbeiteranwärters Kasten, der einen sechstägigen Sanitätskursus mit durchgemacht hat und der glaubte, auf Grund seiner hier erworbenen Kenntnisse es nicht nötig zu haben, das Sanitätspersonal der Feuerwehr anrufen zu müssen. Hätte der Betriebsrat nicht sofort eingegriffen, wäre das Unglück noch weit schwerer geworden.

Das Verhalten des stellvertretenden Betriebsleiters Jordan, auf das wir gestern bereits eingegangen sind, hat noch ein Nachspiel gehabt. Jordan stellt jetzt die Behauptung auf, ein Redaktionsmitglied des „Klassenkampf" sei bei ihm gewesen, um die Angaben eines Betriebsratsmitgliedes nachzuprüfen. Diese Behauptung ist eine Unwahrheit. Kein Mensch ist bei Jordan gewesen; wohl aber wurde Jordan telephonisch um Aufklärung über den Vorfall selbst ersucht, was dieser zwar nicht direkt verweigerte, aber durch eine vollständig unklare Antwort illusorisch machte. Auch unser Arbeiterkorrespondent schildert Jordan als reaktionären Angestellten und bestätigt unsere Vermutung, daß dieser mit seiner unklaren Antwort den Zweck verfolgt hat, die Schuld der Behörden und der Betriebsleiter abzuwälzen und die Sache lediglich als einen unglücklichen Zufall hinzustellen.

Daß es sich nicht um einen Zufall, sondern um System handelt, geht daraus hervor, daß in den letzten neun Tagen in der städtischen Gasanstalt sechs Betriebsunfälle vorgekommen sind. Alles eine Folge der Hetzjagd, zu der die Arbeiter durch die Nationalisierung gezwungen werden.

Die Gefährtschwielen des „Volksblatt"

Im „Volksblatt" plauderte gestern Hans Bauer zur Feier der Hitze einiges über das Seemannslatein des Grafen Luckner. Das würde uns nicht weiter interessieren, wenn diese witzig sein sollende Plauderei nicht mit einer Spitze gegen die Kommunisten abschließen würde; ein Kunststück übrigens, auch diese Gelegenheit zur Kommunistenhetze zu benutzen.

Luckner erzählte etwas von seiner Methode, Kommunisten gegenüber aufzutreten und dabei die Lacher auf seiner Seite zu haben. Und das „Volksblatt" glaubt es natürlich, denn was ein Graf sagt, noch dazu wenn er Luckner heißt, daß muß doch wahr sein. Und womit hat Luckner seinen Erfolg geerntet? Angeblich durch die Erzählung, daß die Paviane im Urwald rote Gesäßschwielen aufzuweisen haben und den Familienfunk der anderen, gut bürgerlichen Affen jozusagen, stören. Und mit der roten Farbe, an der bekannten Stelle — da kommt nun ein sehr tiefsinniger Vergleich. Wir erwarten von dem gräflichen Gehirn des halbischen Nationalheiligen auch nichts anderes. Aber das „Volksblatt" freut sich des dämlichen Witzes insofern, als es daran die Bemerkung knüpft:

„Unter diesen Umständen kann man den Kommunisten und dem Grafen gleichermaßen Glück wünschen. Wesensverwandte hatten sich gefunden und das haben mit ihren funkelnden Gesäßflecken die Paviane im afrikanischen Busch zuwege gebracht."

Wir kennen ein anderes Zitat von Gesäßflecken, das der im Hinblick auf Luckner etwas kompetentere Heinrich Heine einmal geschrieben hat.

Furcht Dich nicht vor mir, mein Affe!
Bin Dir held, denn auf dem hearfos
Ledern, abgeschabten Hintern,
Trägst Du Farben, die ich liebe,
Teure Farben! Schwarzrotgoldgelb!
Diese Affenfleischpantoffeln,
Sie erinnern mich mit Wehmut
An das Banner Barbarossas:
Vielleicht ist dem „Volksblatt" dieses Zitat bekannt?

Genosse Wilhelm Seelmann

Am Sonntagabend 6 Uhr starb an einem unheilbaren Leiden, Magenkrebs, unser langjähriges Mitglied Wilhelm Seelmann, Zietenstraße 38. Seit 1908 war er politisch organisiert. Im Januar 1921 wurde er Mitglied der KPD., gewerkschaftlich war er seit 1907 organisiert. Seine Krankheit hat er sich im Leuna-Werk zugezogen. Er ist ein Opfer der Chemiegewaltigen, die Hunderte von Proleten auf dem Gewissen haben. Langsam, aber sicher ist seine Gesundheit durch diese Giftbude zugrunde gerichtet worden.

Wir werden in seinem Sinne, der Befreiung der Arbeiterklasse, weiter kämpfen. Mittwoch, den 18. Juli 1928, nachmittags ½3 Uhr, auf dem Gertraudenfriedhof ist die Beerdigung. Die Genossinnen und Genossen werden aufgefordert, ihm die letzte Ehre zu erweisen.

KPD. Stadtteilleitung Norden.

Bade im — Dreck!

Ueber die Zustände im Freibad Trotha, über die wir bereits gestern berichteten, erhalten wir noch folgende Zuschrift:

Die Klagen der hallischen Arbeiterschaft über die Zustände im Freibad Trotha sind in allen Punkten berechtigt. Es lassen sich hier grobe Mängel in solcher Fülle aufzählen, daß man gar nicht recht weiß, welches das größere Uebel ist.

Die bürgerliche Presse von Halle stimmte seinerzeit nach Fertigstellung der Brücke über den Flußarm zur Schleuse und zur Badeanstalt ein Loblied auf den Bürgerblock-Magistrat an, so daß man sich also mit einigen Erwartungen zum Freibad begibt. Aber schon nachdem man die hochgewölbte Eisenbetonbrücke passiert und die ersten Schritte in das kleine Wäldchen gesetzt hat, gerät man in Zweifel, ob es nicht ratsamer ist, wieder umzukehren, denn man will sich schließlich nicht im seinsten Kohlenstaub baden. Der einzige Weg aber, der zum Familienbad führt, läßt sich in seinem augenblicklichen Zustand gar nicht beschreiben: Hier liegt allerfeinster Kohlen- oder Gußstaub buchstäblich hoch bis über die Knöchel. Ein Ausweichen nach rechts oder links ist nicht möglich, weil rechts ein Drahtzaun den Weg einsäumt und außerdem das gesamte Unterholz mit diesem Staub millimeterdick mit diesem Staub behaftet ist.

Es kann sogar leicht passieren, daß kleine Kinder über [illegible] Steine stolpern, bei weniger großem Andrang unbemerkt [illegible] Wasser fallen und ertrinken. An einer seichten Stelle hat [illegible] große Pfütze gebildet, die durch das stehende Wasser [illegible] ist nkt.

Gerade durch diese Art Jauchegrube führt der direkte [illegible] das Planschecken für Kinder.

Prächtig ist die sehr große Wiese vor dem Wasserbad, jedoch von der sengenden Sonne nicht die Haut verbrennt, sucht den östlichen Waldrand auf, dessen hoher Baumbestand und kühlen Schatten bietet. Aber auch hier ist ein Baden für sehr wenige möglich, da dieses Schattenbereich durch Wuchs von Brennesseln und anderem Unkraut wie [illegible] Urwald anmutet. Hier wendet sich in Wahrheit der Ekel [illegible] Grausen und sucht, wenn er es nur einigermaßen möglich kann, eine private Badeanstalt auf, wodurch der Zweck des Freibades vollkommen illusorisch wird.

Mit der primitiven Herrichtung dieses Familienbades [illegible] Bürgerblockmagistrat wieder einmal bewiesen, daß er [illegible] arbeitende Bevölkerung, die auf Grund der Hungerlöhne [illegible] Freibäder aufzusuchen gezwungen ist, nichts übrig hat. [illegible] ein Skandal, daß man der hallischen Einwohnerschaft ein [illegible] Dreckbad zur Verfügung zu stellen wagt. Die gesamte [illegible] Einwohnerschaft muß die kommunistische Stadtverordnetenfraktion unterstützen, wenn diese den weitgehendsten und [illegible] Ausbau dieses sonst sehr guten Badestelle fordert.

Rote Agitator-Bühne

Alle Tänzer und Sprecher erscheinen heute, abends 8 Uhr, zur Probe in der Produktiv-Genossenschaft Niemand darf fehlen!

Daß dieser Dreck hier nicht „gewachsen" ist, sondern erst hergeschafft wurde, ist wohl jedem klar und gerade diese Tatsache spricht für eine bodenlose Rücksichtslosigkeit der bürgerlichen Stadtväter, die neuerdings besonders mit dem Schlagwort hausieren gehen „Halter die Straßen rein!" Es ist keine Uebertreibung, wenn man behauptet, daß man das Bad schmutziger verläßt, als es auch ein direkt von der Arbeit kommender Kohlenarbeiter nur betreten könnte. Dazu kommt noch, daß auch die Kleidung, besonders die Strümpfe, arg beschmutzt werden. Der gesamte Bürgerblock sollte einmal hier ein Bad nehmen, dann wäre sein Aeußeres auch seinem Inneren in der Farbwirkung gleich, nämlich schwarz wie Kohle!

Der durch den Brückenbau erschlossene Raum eignet sich wie kein zweiter zu einem Freibad. Hier ist Raum für einige tausend Badende. Die augenblickliche Badeanlage aber ist so knapp bemessen, daß an heißen Tagen, wie den letzten, die Badenden bald aufeinanderhocken müssen, wenn sie einmal in das fließende Wasser wollen. An Schwimmen ist hier überhaupt nicht zu denken. Im abgeteilten Planschecken für die kleinsten Kinder ist der Grund durch faustdicke Steine bedeckt, so daß solche Kinder Gefahr laufen, sich hierdurch die Füße zu brechen oder zu verkippen.

Verein „Gesundheitspflege"

Von einem Mitglied des Freien Wassersport-Vereins [illegible] geschrieben:

Seit Beginn der Badesaison bemerken wir abends [illegible] schluß Massen von Abfälle, Papier usw., auf dem Wasser [illegible] Schmutz jetzt sich dann immer am Luisenbad fest, deren [illegible] dann die Arbeiterschwimmer beschuldigt, den Schmutz in [illegible] geworfen zu haben. In unserer Badeanstalt, sowohl als [illegible] Freibad wird aber nachweisbar der ganze Unrat verbrannt [illegible] abend kam ich gegen 9 Uhr am Luft- und Sonnenbad des [illegible] Gesundheitspflege vorbei und mußte zu meinem Erstaunen [illegible] wie der Wärter Massen von Papier usw. in die Saale [illegible] das Wasser doch schon durch die Wärme nicht einmal [illegible] es ausgerechnet ein Verein für „Gesundheitspflege" [illegible] Wasser noch mehr verunreinigt. Wir hoffen, daß diese [illegible] rügen werden, um den Verein zu veranlassen, seine Gesundheitspflege in Zukunft anders aufzufassen. Geschieht dies nicht, [illegible] wir andere Wege gehen.

Eine Schülerin ertrunken

Am 16. Juli gegen 17.15 Uhr ertrank eine achtjährige Schülerin beim Baden in der Wilden Saale unterhalb der Gutsbrücke. Sie konnte bereits nach einigen Minuten von einem Mann dem Wasser gezogen werden. Die sofort an Ort und Stelle einem Arzt und mehreren anderen Personen angestellten Wiederbelebungsversuche waren erfolglos. Da nicht festgestellt werden konnte, ob der Tod schon eingetreten war, wurde die Verunglückte mittels Krankenwagens der Feuerwehr dem Diakonissenhaus zugeführt. Die hier angestellten Wiederbelebungsversuche waren jedoch auch ohne Erfolg.

Betriebsunfälle

Am 16. Juli gegen 8.15 Uhr rutschte auf einer Baustelle in der Rathausstraße ein Bauarbeiter beim Einschlagen einer Eisenstange aus und schlug mit einem Vorschlaghammer einem danebenstehenden Bauarbeiter an den Kopf. Der Getroffene wurde über dem linken Auge schwer verletzt und mußte in bewußtlosem Zustande durch den Krankenwagen der Feuerwehr dem Elisabethkrankenhaus zugeführt werden.

Am 17. Juli gegen 0.30 Uhr stürzte ein Bauarbeiter von einer etwa 3 Meter hohen Leiter und zog sich eine Verletzung des Beckens und innere Verletzungen zu. Er wurde mittels Krankenwagens der Feuerwehr der Universitätsklinik zugeführt.

Das Tiefbauprogramm der Woche

In der Woche vom 16. Juli bis 21. Juli 1928 werden von hzw. im Auftrage der städtischen Tiefbauverwaltung nachstehende größere Arbeiten begonnen bzw. fortgesetzt:

Herstellung eines Entlastungskanals in der Peißnitzstraße, Herstellung eines Kanals in der Siedlungsstraße „Neu-Halle", Herstellung eines Kanals in der Fuchsbergstraße an der Dölauer Straße, Herstellung von Tonrohrkanälen in den Straßen S 47, 57 usw. zwischen Huttenstr. und Wörmlitzer Straße; Herstellung eines gemauerten Kanals in der Huttenstraße; Herstellung von Fernheizkanälen im Zuge Stadtbad, Franzosenweg, Krausenstraße, Straßenbahnbehof, beginnend Ecke Voltmannstraße-Krausenstraße. Verlegung der Einmündung der Raffineriestraße in die Alte Leipziger Chaussee. Neubefestigung der Trotharer Straße zwischen Möslicher, und Oppiner Straße, der Friedrichstraße zwischen Weidenplan und Friedrichplatz, der Huttenstraße zwischen Liebenauer Straße und Südfriedhof, der Merkurstraße, der Marsstraße zwischen Angerweg und Am Krähenberg. Neubefestigung der Boelckestraße zwischen Gertraudenfriedhof und Straße Große Zukunft, des Passendorfer Weges, Ammendorfer Weges und der Artilleriestraße zwischen Merseburger Straße und dem Hafenweg.

Unmittelbare Fäkalienabschwemmung

Die Tiefbauverwaltung gibt bekannt:

Am 31. Dezember 1927 mußten in sämtlichen Grundstücken mit Spülaborten die dreiteiligen Abortgruben ausgeschaltet und der Anschluß zur unmittelbaren Abschwemmung der menschlichen Abgänge nach dem Straßenkanal hergestellt sein. Bis auf rund 300 Grundstücke ist die Ausschaltung der Gruben durchgeführt. Im Interesse der öffentlichen Gesundheit und mit Rücksicht auf die Verpflichtung, daß Grundstücke mit dreiteiligen Klärgruben bis zum 31. Dezember 1927 an die Schwemmkanalisation angeschlossen sein mußten, werden die Besitzer der noch nicht angeschlossenen Grundstücke darauf aufmerksam gemacht, daß in kurzer Zeit die Ausführung dieser Anschlüsse im Verwaltungs-Zwangsverfahren bewirkt wird, nachdem die Kosten von den Besitzern vorher eingezogen worden sind. Gleichzeitig wird darauf hingewiesen, daß für Grundstücke mit Trockenaborten der Umbau dieser Aborte in Spülaborte bis 1. März 1930 erfolgt sein muß.

Hallische Tageschronik

Brennende Eisenbahnschwellen

Am 14. Juli gegen 15 Uhr gerieten in Ammendorf auf dem Grubengelände an der Regensburger Straße dort lagernde Eisenbahnschwellen in Brand. Das Feuer wurde durch die herbeigerufene freiwillige Feuerwehr Ammendorfs in etwa einhalbstündiger Tätigkeit gelöscht.

Das Verwaltungsbureau der städtischen Müllabfuhr befindet sich im Depot der städtischen Straßenreinigung, Fleischerstraße 17, Eingang Große Wallstraße, und ist bei telephonischem Anruf unter Nr. 27 381 und 27 651, Klappe 651 zu erreichen. Sämtliche Anfragen betr. Müllabfuhr sind in Zukunft an diese Stelle zu richten.

Der Stadtausschuß hält in der Zeit vom 21. Juli bis [illegible] September 1928 Ferien. Während dieser Zeit dürfen [illegible] mündlichen Verhandlung in der Regel nur in schleunigen [illegible] abgehalten werden. Auf den Lauf der gesetzlichen Fristen [illegible] die Ferien ohne Einfluß.

Der gefährliche Fliegenstich. Einer Frau schwoll am [illegible] nachmittag durch einen Fliegenstich ihr Gesicht derart an, daß [illegible] Krankenhaus übergeführt werden und sich einer sofortigen Operation unterziehen mußte. Durch eine Verzögerung wäre wahrscheinlich der Tod eingetreten.

Die Leiche des ertrunkenen Arbeiters gelandet. Am Sonnabend wurde an der Schwanenbrücke der Peißnitz die Leiche des 13. Juli in der Wilden Saale beim Baden ertrunkenen Arbeiters Paul Pusch gelandet.

Raubüberfall. In der Nacht vom 16. zum 17. Juli gegen 0.30 Uhr ist vor dem Grundstück Große Brauhausstraße [illegible] Frau überfallen und der Handtasche beraubt worden. Die [illegible] wurde dem Täter abgenommen und der Ueberfallenen zurückgegeben. Der Täter ist festgenommen worden.

Achtung, Metallarbeiter! Am Sonntag, dem 22. Juli, findet im Vorjahre ein gemeinsamer Besuch der Metallarbeiter des Zoologischen Gartens statt. Die Ortsverwaltung Halle des Deutschen Metallarbeiterverbandes fordert ihre Mitglieder auf, sich an dem Besuch mit Familien zahlreich beteiligen zu wollen. Eintrittskarten sind zum Preise von 30 Pfennig für Erwachsene und 15 Pfennig für Kinder im Verbandsbureau, Hansa-Zimmer 3, zu haben.

Ortsverwaltung des DMV.

Hauswirt-Willkür im Saalkreis

Möglich, 17. 7.

A.-K. Direkt unglaubliche Zustände herrschen in bezug auf Wohnungswesen in Möglich. Obwohl die kommunistische [illegible] zu wiederholten Malen den Antrag auf den Bau eines Gemeindehauses stellte, lehnte die bürgerliche Mehrheit mit ihrem [illegible] nären Gemeindevorsteher diese Anträge ab. Dafür baute man Straße für 50 000 Mk. Das ist scheinbar die Straße, auf die gegebenenfalls die Proleten mit ihrer Familie sehen wird, [illegible] jetzt der Fall ist.

Der Friseur Hermann Schnelle wurde von seinem [illegible] dem Bruder des Amts- und Gemeindevorstehers berichtet [illegible] delt, daß er längere Zeit seinen Beruf nicht ausüben konnte, kam dadurch mit der Miete in Rückstand und wurde vom [illegible] zur Räumung verurteilt.

Morgen früh will man den Mann mit Familie (2 Kinder) [illegible] die Straße setzen.

Er soll versuchen, daß er im Gemeindehaus, wo in einem [illegible] der bald zusammenfällt, bereits ein schwer lungenkranker Proleter mit Frau und 2 Kindern haust, noch mit unterkommen. Amtsvorsteher denkt nicht daran, den Exmittierten in [illegible] freien Wohnungen hineinzusetzen. Oder will er einen [illegible] Bruder, dem Hauswirt, etwa gefällig sein? Es ist [illegible] Landrats Streicher, morgen früh sofort gegen den Amtsvorsteher einzuschreiten, damit durch die Unfähigkeit dieses Mannes [illegible] noch mehr Unfug angerichtet wird.

Volkspark. Heute abend 8 Uhr findet das 10. Sommer-Konzert statt.

Weinberg. Mittwoch sowie Donnerstag, den 18. und 19. Juli, im Garten-Zeltkonzerte im schattigen Garten. Mittwochs Tanzabend.

Garantie-Qualitäten zu billigen Preisen

Oberhemd . . . . . durchweg aus feinem Batist in modernen Farben . . . . . Mk. [illegible]

Seidenbinder . . . . . hochwertige Qualitäten, in vielen modernen Farben . . . . . 3 Stück [illegible]

Socken . . . . . aus feinem Flor mit K-Seide in neuester Musterung . . . . . [illegible]

Spezial-Geschäfte: **Z. Raukenberg** Um Leipziger [illegible] Große [illegible]

Universitäts- und Landesbibliothek Sachsen-Anhalt
urn:nbn:de:gbv:3:1-171133730-16691561019280717-10/fragment/page=0006

Verbandstag der Fabrikarbeiter

Die Erklärung der Opposition zum Vorstandsbericht — Die Tätigkeit des Vorstandes aufs schärfste verurteilt

Verhandlungstag des Verbandstages der Fabrik-
ter wurde die Diskussion über den Vorstands-
fortgesetzt.
ge, Wolfsmasser: Das Flugblatt des Bergarbeiterverban-
des FVB. ist ein trauriges Kapitel in der Gewerkschafts-
bewegung. Gegen die Kommunisten müsse man sich wehren. Wo
sie auftaucht, müsse man besonders vorsichtig sein. Im
Kampf gegen die Kommunisten gelte der Grundsatz: Auge um
Auge, Zahn um Zahn.
Weiden: Wir sind Anhänger des Schlichtungswesens,
aber oft Mühe, die Tarifstreue zu bewahren, die Ar-
beiterschaft will sie leider oft durchbrechen.
Waldenburg: Wir müssen stärker gegen die Kommu-
nisten vorgehen. Es erweckt den Anschein, als ob sie den Verbands-
vorsitzenden.

Praktische Arbeit leisten sie vorzüglich,

ihre Ziele sind nicht zu verwirklichen.
Jammat, Arbeiterinnensekretariat: Auf der Inter-
nationalen Frauenkonferenz in Paris wurde festgestellt, daß die
Kontrollämtern und Kartellausschüssen im Reichswirtschaftsrat und sonstigen Instanzen das entscheidende Mitbestimmungsrecht der Arbeiter im Rahmen des kapitalistischen Staates durchsetzt werden könnte, ist eine vollständig falsche Auffassung.

Die Unterzeichneten protestieren mit aller Entschiedenheit gegen die Verbreitung solcher Anschauungen, die im Widerspruch zur marxistischen Klassenlehre stehen.

Weiter protestieren wir, daß die verantwortliche Verbandsleitung die Mittel und Einrichtungen des Verbandes für sozialdemokratische Propaganda und Wahlhilfe, für Unterstützung der Koalitionspolitik, die zu einer Regierung der Trustbourgeoisie, des Pfaffentums, des Finanzkapitals und der SPD. führte, zur Verfügung stellte.

Indem der Vorstand seine ganze Tätigkeit in dieser Richtung entfaltete, hat er die wirkliche Meinung großer Teile der Mitgliedschaft unterdrückt und in vielen Fällen in ein falsches Licht gestellt, unter Bruch der statutarischen Rechte den Mitgliedern das Mitbestimmungsrecht geraubt, organisatorische Maßnahmen durchgeführt und auch die Urabstimmung zu diesem Verbandstag zur Karikatur einer Demokratie gemacht.

Die starke Fluktuation im Verbande und die Unmöglichkeit, die seit 1923 ausgetretenen Mitglieder wiederzugewinnen, haben ihre Ursache in der arbeiterfeindlichen Politik des Verbandsvorstandes. In einem Flugblatt des Deutschen Bergarbeiterverbandes wird sogar festgestellt und ausdrücklich unterstrichen, daß die Führung des Fabrikarbeiterverbandes die Uneinigkeit systematisch fördert. Es heißt in diesem Flugblatt:

„Das erwähnte Zirkular des Fabrikarbeiterverbandes, welches aus vertraulichen Verhandlungen tendenziös falsch berichtet, dürfte das übelste darstellen, was bisher in der Gegeneinanderhetzung des Arbeiters gegen den Arbeiter geleistet worden ist. Der Fabrikarbeiterverband hat sich bisher bei allen Verhandlungen nur als ein Hemmnis des Fortschrittes bewiesen. Es wird Zeit, allerhöchste Zeit, daß Ihr aus diesem arbeiterschädlichen Treiben, welches nur dauernd bemüht ist, die einheitliche Kampffront der Arbeiterschaft zu zerreißen, schnell, aber sehr schnell die Schlußfolgerungen zieht.

Bei den zukünftigen Kämpfen um Verbesserung der Löhne und Verkürzung der Arbeitszeit, um Ausgestaltung der Sozialversicherung wird sich der Fabrikarbeiterverband ebenso als Hemmnis erweisen wie bisher."

Weil die entscheidenden Verhandlungen der Verbandsführung im Widerspruch mit den Grundsätzen einer freien Gewerkschaftsbewegung stehen, verurteilen wir ihre Tätigkeit aufs schärfste.

Die Unterzeichneten verlangen Abkehr von der wirtschaftsfriedlichen Politik der Verbandsführung, weitgehendes Mitbestimmungsrecht der Mitglieder auf der Grundlage der proletarischen Demokratie, Schaffung von leistungsfähigen Industrieverbänden als wirkliche Organe des Klassenkampfes zu rücksichtsloser Bekämpfung des Unternehmertums und Herstellung der internationalen Gewerkschaftseinheit.

Nur so wird der Weg zur Ueberwindung des kapitalistischen Wirtschaftssystems und zur Eroberung der proletarischen Macht frei werden."

Mittellos und ohne Arbeit

die jetzt freigelassenen Opfer der Klassenjustiz. An die
Arbeiterschaft ergeht deshalb

der dringende Ruf:

in allen Betrieben, Werkstätten, Bureaus, in allen
Wohnungen in Stadt und Land

sammelt sofort für die

Rote Hilfe-Sammelaktion

— — Schnelle Hilfe ist doppelte Hilfe. — —

denn es nur ein Groschen ist; alles für die proletarischen politischen Gefangenen!

Hilfe für die Frauen sich verschlechtert haben. Sie
vom Verbandstag eine Reichsfrauenkonferenz.
Zeitzer, Wittenberg (Opposition): Es werden hier nur
Worte gegen die Opposition gebraucht. Kein Redner hat
Wort von uns aufgeworfenen Fragen beschäftigt. Die Löhne,
Arbeitszeit, das Schlichtungswesen haben bisher auf dem Ver-
keine Rolle gespielt. Der von Bren vertretene refor-
Weg führt zur Verschlechterung der Lage der Arbeiter.
Für die internationale Einheit der Gewerk-
schaftsbewegung. Die Amsterdamer ist keine Internatio-
solche würde umfassen die Arbeiter aller Länder, gleich
Rasse und Hautfarbe. Gerade, weil die internationale
Interessen des Kapitals eine solche gewaltige Bedeutung hat,
demgegenüber gesetzt werden eine wirkliche Internationale
Kampfes um die Befreiung der Arbeiter.
Berlin: Ueber den Zusammenschluß sind hier unan-
Worte gewechselt worden. Der Gauleiter Bulke hat die
Sache so stark gelobt. Wir erinnern daran, daß diese einmal
war, uns die Führung aus der Hand zu reißen.
Jena, erklärt, man dürfe die Kommunisten nicht
Wenig (Opposition): Die Lebenslage der Arbeiter
letzten Jahr nicht verbessert. Der Verband schließt Ver-
mit verschlechterten Arbeitszeit ab und zwingt
günstiger Konjunktur Tariftreue zu halten, während
die Unternehmer dieses nicht tun. Die propagierte
Demokratie, die als großer Trumpf auf dem Verbandstag
wird, dient nur dazu, die Profite der Unternehmer zu
In vielen Betrieben werden Ueberstunden nicht bezahlt.
Arbeiter müssen durch Ueberarbeit den zu erhaltenden Ur-
ausgleichen. Wir lehnen es ab, diesen Staat und die
Politik der Gewerkschaftsführer zu unterstützen.
Chemnitz: Unsere Löhne stehen weit über dem
anderer Berufe. (!) Die Opposition ist schuld (!!), wenn die
zusammenbrechen.
Hannover: Die Streitigkeiten mit dem Bergarbeiter-
und den anderen Organisationen müssen verschwinden. Er
Persönliche Formen angenommen. Der BBB. verdächtigt
Kommunisten Material geliefert zu haben. Steffen und
werden wir nicht wieder in den Verband aufnehmen. Den
Kommunisten geht es nicht um Gewerkschaftsarbeit, sondern nur
Ziele ihrer Partei.
Wolf (Redakteur des „Proletarier"): Die Arbeiterschaft muß
sich bei der Rationalisierung herausholen. Wenn Bassüß-
Michaelis uns kritisieren und behaupten, wir hätten keinen
auf den Staat, so stimme das nicht.
Verbandstag ehrt die Opfer des Melsunger Unglücks durch
von den Plätzen.
Schlußwort u. a., daß Streiks immer
werden. Die geforderte Reichsfrauenkonferenz lehnt
der Opposition fordert er die Erklärung, ob sie zu dem
FVB. herausgegebenen Flugblatt stehe.
Haussmer erklärt in einer persönlichen Bemerkung:
uns weder von Bren noch vom Verbandstag eine Er-
abgegeben. Man würde eine solche nur benutzen, um uns
Verband auszuschließen.
Mittagssitzung erfolgte ein Referat über Lohn- und
mit anschließender Diskussion, worauf die Anträge
erledigen.
Antrag der oppositionellen Delegierten zum Vorstandsbericht
Erklärung hat folgenden Wortlaut:
Der letzten Verbandstag hat sich die wirtschaftliche und
Macht des deutschen Unternehmertums bedeutend verstärkt.
Merkmal dafür bietet besonders die Bildung
Konzernen in der chemischen Industrie. Die
Fusionierung und Vertrustung macht auch in der Kunstseide-,
Kalk-, Papierfabrikation und anderen Industriezweigen,
Textilunternehmen dem Fabrikarbeiterverband gegenüber
große Fortschritte.
Beurteilung der Vorstandsberichte muß festgestellt werden,
Stellung der Arbeiterschaft gegenüber der Preissteigerung
Stillt gehalten haben und andererseits der Grad
Ausbeutung in den Betrieben sich erhöhte. Die von der
Verbandsleitung befürwortete Rationalisierung wurde also vom
und vom monopolkapitalismus zu einer verschärften Offensive
der Arbeiterschaft ausgenutzt. In dem Augenblick, wo die
Entwicklung ganz offen für den bürgerlichen Staat und für die
Bestrebungen und Interessen der Mitgliedschaft entschieden, denn
Lage des Proletariats stehen in einem unüberbrückbaren
Gegensatz zur kapitalistischen Gesellschaft.
Es ist so, daß der Organisationsapparat und die Verbands-
für die Politik des Wirtschaftsfriedens und des Zusammen-
mit dem Unternehmertum mißbraucht wurde. Die
Beschlüsse des Bundesvorstandes des ADGB., wonach
Ziele mit friedlichen Mitteln durch die Wirtschaftsdemo-
zum Sozialismus zu kommen, und daß durch die Tätigkeit in den, daß Sobottka nur in den Bergarbeiterverband mit seinen Unionisten hereingekommen wäre, um den Verband zu revolutionieren und zu erobern. In diesem Sinne hätte er sich auch betätigt und der Ausschluß sei daher gerechtfertigt.

Kamerad Meyer verurteilte die Ausschlußpraxis des Vorstandes. Für einen Ausgeschlossenen werden 10 neue Oppositionelle auftreten.

Kamerad Klein (Niederschlesien) weist im einzelnen nach, daß der Vorstand bei seiner Ausschlußpraxis sich über die Bestimmungen des Status hinwegsetzt, daß er beim Ausschluß des Kameraden Sobottka kein Schiedsgericht eingesetzt hat, beweist nur, daß das vorliegende Material gegen den Genossen Sobottka keineswegs zu einem Ausschluß ausreichte und daß auch die Beschwerdekommission nicht in der Lage war, den Nachweis zu führen, daß Sobottka den Verband geschädigt hat. Wenn man Sobottka zum Vorwurf macht, daß er an der Tagung russischer Bergarbeiter teilgenommen hat, warum wird dann Löffler nicht ausgeschlossen, der an den Tagungen des Landbundes und aller übrigen kapitalistischen Ausbeuter teilnimmt.

Ein reformistischer Delegierter unterstützt natürlich die Ausschlußpraxis Husemanns.

Gegen die Stimmen der Opposition werden die Beschwerden der ausgeschlossenen Kameraden zurückgewiesen und die Ausschlußtaktik des Vorstandes gutgeheißen.

In der Freitag-Sitzung hielt der sozialdemokratische Reichsarbeitsminister Wissell ein Referat über „wirtschaftliche Verflechtungen". Er spricht für internationale Zusammenarbeit der Unternehmer, von der ja schon Anfänge da seien. Leider hat die internationale Zusammenarbeit in zahlreichen Fällen nicht die Gestalt einer wirklichen Arbeitsteilung angenommen, sondern offenbart sich als schärfster Konkurrenzkampf um den Absatz der gleichen Ware. In diesem Ringen wird bedauerlicherweise sehr oft mit künstlichen und sogar mit antisozialen Mitteln gearbeitet. Ein typisches Beispiel dafür ist gerade die Kohle. Die englische Kohlenindustrie hat versucht, ihre verloren gegangene Konkurrenzfähigkeit durch Verlängerung der Arbeitszeit und Senkung der Löhne wiederherzustellen. Der Erfolg war nicht eine entsprechende Verbesserung der englischen Verhältnisse, sondern eine Verschlechterung der Lage für alle kohleproduzierenden Länder. Die Kosten einer solchen falschen Politik trägt also nicht nur die Arbeiterschaft des unmittelbar betroffenen Landes, sondern mittelbar auch die Arbeiterschaft der übrigen Länder.

Wissell zieht aber daraus nicht die Schlußfolgerung, daß die Arbeiter sich international zusammenschließen und gemeinsam gegen die Kapitalisten kämpfen sollen, sondern er fährt fort:

„Innerhalb der internationalen Wirtschaftsverflechtungen gibt es keinen Stillstand. Jeder muß in jedem Augenblick seinen Platz auf dem Weltmarkt neu erobern, muß daher seine Herstellungsmethoden ständig und unaufhaltsam vervollkommnen. Wir haben in Deutschland die Aufgabe lösen müssen, durch schärfste Rationalisierung auf allen Gebieten in kürzester Zeit die Versäumnisse von zehn Jahren nachzuholen, um so den Anschluß an den Weltmarkt wiederzufinden. Wir haben diese Lösung mit einer schweren Krise, der sogenannten Rationalisierungskrise im Jahre 1925/26, bezahlt. Ganz besonders die Arbeiterschaft hat dabei besonders schwere Opfer bringen müssen. Selbstverständlich kann es vorkommen, daß Zoll- und Handelspolitik eines Landes auch einmal ein Opfer von der Arbeiterschaft fordern müssen."

Wissell kam dann zu dem Appell an die Unternehmer, doch nicht die Löhne zu drücken, da eine solche Lohnsenkung nicht in ihrem Interesse liegen könne.

Es war die übliche wirtschaftsfriedliche Rede eines SPD.-Führers, und es ist begreiflich, daß die Husemänner keine Diskussion über dieses Referat zuließen.

Auch das Referat des Verbandstheoretikers Berger über „Internationale Kohlenbewirtschaftung" war im gleichen Sinne gehalten und vertrug ebensowenig eine Diskussion.

Zum Schluß gab Kamerad Meyer im Namen der oppositionellen Kameraden eine Erklärung ab, in der sie betonen, daß sie trotz der offenen Spaltungsabsichten des Hauptvorstandes und der fortgesetzten Ausschlüsse und insbesondere der Maßnahmen gegen den Genossen Sobottka und ungeachtet der Angriffe der reformistischen Führer sich nicht davon abhalten lassen werden, den Kampf innerhalb des Verbandes fortzusetzen, um aus diesem eine wirkliche Kampforganisation zu machen.

Achtung, Metallarbeiter!

Am 29. Juli findet die Urabstimmung für den Gewerkschaftskongreß in Hamburg statt. Mobilisiert zur Stimmabgabe schon heute auch den letzten Kollegen.

Organisiert die Wahl!

Wissell predigt den Bergarbeitern Bescheidenheit

Der stürmische Schluß des Bergarbeiter-Verbandstages

Die Neuwahl des Vorstandes erfolgte auf dem Verbandstag der Bergarbeiter am Donnerstagnachmittag. Die Opposition reichte zu allen Organen ihre eigenen Vorschlagslisten ein. Die Stimmenauszählung ergab, daß der alte Vorstand mit 129 bis 125 Stimmen wieder gewählt wurde. Auf die Vorschläge der Opposition entfielen 22 Stimmen.

Kennzeichnend war, daß bei der Wahl der Delegierten zum Internationalen Bergarbeiterkongreß, die bisher regelmäßig auf Grund der Vorschläge der einzelnen Bezirke gewählt wurden, diesmal ein anderer Wahlmodus angewandt wurde. Die Vorschläge der Delegationen aus den einzelnen Bezirken wurden nicht berücksichtigt, sondern die Generalversammlung wählte insgesamt einen Vorschlag. Das geschah, weil in der Saar-Delegation die Mehrheit aus oppositionellen Kameraden bestand, und diese natürlich einen Oppositionellen als Delegierten vorgeschlagen hatten. Um dem nicht Rechnung tragen zu müssen, wurde der Wahlmodus geändert.

Darauf wurde beschlossen, die Gehälter der Verbandsangestellten und Vorstandsmitglieder um 12 Prozent zu erhöhen, wobei sich Husemann weigerte, die bisherigen vollen Bezüge mitzuteilen.

Der Berichterstatter der Beschwerdekommission teilt mit, daß alle Beschwerden mit 4 gegen eine Stimme zurückgewiesen, also alle politischen Ausschlüsse sanktioniert wurden (stürmische Proteste der Opposition).

Kamerad Ulrich, oppositionelles Mitglied der Beschwerdekommission, berichtet

die schamlosen Methoden der Mehrheit.

Kollege Meyer-Saarbefel, ist ausgeschlossen worden wegen einer Bemerkung gegenüber dem Verbandsangestellten Schmidt, der diese Bemerkung als Beleidigung auffaßt hat. Wenn der Vorstand so fortfährt, dann wird er bald nichts mehr haben, um auszuschließen zu können. Zum Ausschluß des Kameraden Sobottka erklärte Ulrich, daß Husemann bereits auf der Generalversammlung in Saarbrücken gesagt hat, daß Kamerad Sobottka auf keine Generalversammlung des Verbandes mehr kommen werde. Der damalige Ausspruch Husemanns beweise, daß Kamerad Sobottka ausgeschlossen werden sollte. In der Beschwerdekommission wurden die Artikel aus der gesamten kommunistischen Presse vorgelegt. Für alle wird Kamerad Sobottka verantwortlich gemacht. Der Vorstand war nicht in der Lage, den Nachweis zu erbringen, daß auch nur ein einziger von diesen Artikeln vom Kameraden Sobottka geschrieben war. Nur einen Artikel konnte der Vorstand heranziehen, für den Kamerad Sobottka verantwortlich gezeichnet hat, und zwar noch, als er für die „Union" verantwortlich zeichnete im Jahre 1925. Diesen Unionsartikel zieht der Vorstand heran, um den Ausschluß des Kameraden Sobottka zu begründen. Des weiteren soll Genosse Sobottka ausgeschlossen werden, weil er in Rußland gewesen ist.

Wenn das ein Verbrechen sein soll, dann muß Husemann auch ausgeschlossen werden, weil er in Amerika war.

Ulrich erklärt, daß aus dem Ausschluß des Kameraden Sobottka ganz klar hervorgeht, daß er nur wegen seiner Zugehörigkeit zur Kommunistischen Partei ausgeschlossen wurde, und daß man ihm nicht das geringste nachweisen kann, durch das er den Verband beschimpfte oder beleidigt oder sonst irgend wie geschädigt hätte.

Husemann verteidigt seine Ausschlußpraxis und erklärt, daß Sobottka für die Unionszeitung verantwortlich gezeichnet hätte. Im letzten Artikel in der Unionszeitung sei aber klar gesagt worden, daß Sobottka nur in den Bergarbeiterverband mit seinen Unionisten hereingekommen wäre, um den Verband zu revolutionieren und zu erobern. In diesem Sinne hätte er sich auch betätigt und der Ausschluß sei daher gerechtfertigt.

Kamerad Meyer verurteilte die Ausschlußpraxis des Vorstandes. Für einen Ausgeschlossenen werden 10 neue Oppositionelle auftreten.

Kamerad Klein (Niederschlesien) weist im einzelnen nach, daß der Vorstand bei seiner Ausschlußpraxis sich über die Bestimmungen des Status hinwegsetzt, daß er beim Ausschluß des Kameraden Sobottka kein Schiedsgericht eingesetzt hat, beweist nur, daß das vorliegende Material gegen den Genossen Sobottka keineswegs zu einem Ausschluß ausreichte und daß auch die Beschwerdekommission nicht in der Lage war, den Nachweis zu führen, daß Sobottka den Verband geschädigt hat. Wenn man Sobottka zum Vorwurf macht, daß er an der Tagung russischer Bergarbeiter teilgenommen hat, warum wird dann Löffler nicht ausgeschlossen, der an den Tagungen des Landbundes und aller übrigen kapitalistischen Ausbeuter teilnimmt.

Ein reformistischer Delegierter unterstützt natürlich die Ausschlußpraxis Husemanns.

Gegen die Stimmen der Opposition werden die Beschwerden der ausgeschlossenen Kameraden zurückgewiesen und die Ausschlußtaktik des Vorstandes gutgeheißen.

Wieder fünf DMV.-Ausschlüsse geplant

Der Berliner Holzarbeiterverband macht Schule

Die reformistische Ortsverwaltung des DMV. Düsseldorf hat gegen die Genossen Rieck und Franzmann ein Ausschlußverfahren eingeleitet, mit der Begründung, daß sie durch die Verteilung eines von der Opposition zu den Wahlen zum Verbandstag herausgegebenen Flugblattes verbandsschädigend gewirkt hätten. Gleichzeitig wurden die Kandidaten der Opposition, zu deren Wahl das Flugblatt aufforderte, von der Ortsverwaltung des Verbandes ersucht, sich umgehend zu äußern, ob sie mit dem Inhalt des Flugblattes einverstanden seien. Im Falle der Bejahung würde auch gegen sie das Ausschlußverfahren durchgeführt. Im Falle der Verweigerung einer Rückäußerung erfolge der Ausschluß ohne jedes Verfahren.

Der von uns wiederholt als Konsequenz des „wirtschaftsdemokratischen" Strebens und der Koalitionspolitik der reformistischen Gewerkschaftsbürokratie gekennzeichnete Spaltungsprozeß und die damit verbundene Schwächung der gewerkschaftlichen Werbekraft durch die Reformisten nimmt immer größeren Umfang an. Schärfste Protststellung aller Mitglieder in den Gewerkschaftsversammlungen und Betrieben ist dringend erforderlich. Jedes Verbandsmitglied muß sich die Aufgabe stellen, diesem Treiben endlich Einhalt zu gebieten, und die Unorganisierten sollten schleunigst sich einreihen und die Opposition immer weiter stärken helfen.

An unsere Berichterstatter!

Wir bitten, nach wie vor, die Betriebsberichterstattung zu steigern! — Besonderer Wert ist zu legen auf klare und knappe Darstellung der Umstände und Verhältnisse unter denen bestimmte Vorfälle im Betriebe sich zutragen. Jeder Bericht muß politischen Wert haben. — Wegen des Umfanges der uns vorliegenden Berichte werden noch einzelne zurückgestellt werden müssen.

Du mußt zur Versammlung gehen

Gewerkschaftskartell Lodwitz. Donnerstag, den 19. Juli, abends 8 Uhr, im „Volkshaus", Sitzung des Gewerkschaftskartells. Die wichtige Tagesordnung macht das unbedingte Erscheinen eines jeden Delegierten erforderlich.

Universitäts- und Landesbibliothek Sachsen-Anhalt
urn:nbn:de:gbv:3:1-171133730-16691561019280717-10/fragment/page=0007

3. Führer durch die Geschäftswelt für Arbeiter, Angestellte und Beamte der Stadt Halle a. d. S.

Halle-West

Hugo Schröter Dittenstraße 14 Ecke Lerchenfeldstr. Kolonialwaren / Spirituosen / Kaffeerösterei 52816

Wäscherei M. Dähne Herrenstr. 3 Wörmlitzer Str. 108 52817

Denkt daran, kauft Eure **Farben u. Tapeten** nur bei Farben-Kramer Tapeten-Kramer Mittelwache 9/10 Telephon 21465 52818

Max Neußner, Lange Str. 30 empfiehlt ia. Fleisch- u. Wurstwaren 52820

Gust. Schütze Torstraße 7 ● ff. Fleisch- u. Wurstwaren 52821

Marie Langermann, Laudenstr. 9 Kolonialwaren — Hausschlachten 52822

Otto Knöchel, Unterplan 7 Lebensmittel / Hausschlachten 52823

Otto Hibricht, Glauchaer Str. 28 Rind- und Schweineschlächterei 52849

Rind- und Schweineschlächterei **Karl Schröder, Glauch. Str. 65** empfiehlt ia. Fleisch- u. Wurstwaren 52850

Gustav Franke, Glauchaer Str. 62 Bäckerei und Konditorei 52852

Fritz Reizig, Glauchaer Str. 57 Kolonialwaren, Hausschlächterei, Spirituosen 52851

Raucht Stiborskis Qualitätsmarken nur Glauchaer Straße 3 Wiederverkäufern groß. Rabatt 52853

Hermann Böhlert, Roßschlächterei Glauchaer Str. 75 — Bergstraße 4 **Prima Fleisch- und Wurstwaren** 52854

Frucht- und Weinhaus BAUER Glauchaer Str. 78, Ecke Moritzzwinger 52855

Reserviert 99 52856

A. Thomas, Steinweg 34 Seifen, Parfümerien, Bürsten Kämme — Toilette - Artikel 52857

Curt Linke Steinweg 33 Eisenwaren, Werkzeuge Haus- und Küchengeräte 52858

Lederhandlung Schuhmacher-Bedarfsartikel **Hans Brudeck**, Steinweg 32 52859

Georg Flösner, Jacobstr. 15 Zigarren, Zigaretten u. Tabake 52860

Paul Menz Nachf. Jacobstr. 60 Inh. E. Dunke Reitstr. 2 Likörfabrik und Weinhandlung 52861

Fr. Karl Reiche, Alt. Markt 32 Kolonialwaren Spez. Türkischer Kübensaft u. Sirup 52862

Alwin Matthe, Alter Markt 25 Rind- und Schweineschlächterei 52863

Bäckerei u. Konditorei **Max Schröder** Schwetschkestraße 18 52866

Otto Löther Reilnerstraße 12 ff. Fleisch- u. Wurstwaren 53257

Kauft Lederwaren im Spezialgeschäft **Hugo Krolemann** nach wie vor Schmeerstr. 19 53459

Reserviert

Paul Dähne, Gerberstraße 7 Billigste Bezugsquelle f. Lebensmittel 53462

Paul Reichardt Zigarren-Spezialgeschäft Bäderei! Lohe Herrenstraße 53463

Otto Mucha Tabakwaren en gros — en detail Leuchenfeldstraße 12 53465

Halle-Süd

Franz Conrad, Torstr. 28 Kolonialwaren ff. hausschlacht. Wurstwaren 52910

Conrad Mattner, Torstr. 43 Feine Fleisch- u. Wurstwaren Lebensmittel Triftstr. 2 52911

H. Zander, Rannischer Platz Kolonialwaren / Kaffeerösterei 52912

Hugo Eitner, Siebenauer Straße 167 Lebensmittel / ff. hausschlacht. Wurstwaren 53913

Otto Schaaf Kolonialwaren Wörmlitzer Str. 49 52914

Schokoladen, Konfitüren nur bei **Franz Jäudert**, Bahnhofseingang Thiersenstraße 52915

Paul Sachse, Thüringer Straße 30 Lebensmittel / hauschl. Fleisch- u. Wurstwaren 52864

Drogerie F. Riedel, Merseburger Str. 33 Farben — Drogen — Parfümerien 52865

Zigarren / Zigaretten / Tabake nur bei **Willy Feigler** Hauptgeschäft: Merseburger Straße 161 Filialen: Bahnhofsvorgang Thiersenstraße Lauchhädter Straße 20 Deltischer Straße 9 53063

W. Helbig, Merseburger Straße 67a ff. hauschl. Wurstwaren / Konserven Alle Delikatessen / Kolonialwaren 53064

Otto Bestel (Ecke Ludwigstraße) ff. Fleisch- und Wurstwaren 53065

Feine Fleisch- u. Wurstwaren Walter Zobel Merseburger Straße 111 53066

Walter Asmus, Merseb. Straße 168 Eisen- u. Spielwaren, Haus- u. Küchengeräte 53067

Barbara-Drogerie Merseburger Straße 104 Farben / Tapeten, Photo-Drogen 53068

Richard Zeising, Merseb. Straße 7 Feine Fleisch- u. Wurstwaren 53069

Kolonialwaren Max Künzel Merseb. Straße Ecke Konstiastraße 53070

ff. Back- und Konditorwaren empfiehlt stets frisch Bäckerei **F. Gneist**, Lauchstädter Str. 9 53072

Markthalle Franz Juskowiak Lauchstädter Straße 2 Obst, Gemüse, Konserv., hauschl. Wurstwaren Spez.: Täglich frische Landbutter u. Landeier 53073

Molkerei Süd Rudolf-Haym-Str. 35 Alle Molkereiprodukte Bauernfrühstück Milch 53074

Hermann Becker Rudolf-Haym-Str. 11 Rathausstraße 13a ff. Fleisch- und Wurstwaren 53075

Thomasius-Drogerie Gust. Kuhlstuch, Thomasiusstr. 49 Samtl. Wand- und Fußbodenfarben 53076

Restaurant „Zum Stadion" Böllberger Weg 30 empfiehlt seine Lokalitäten sowie seine Fleischerei 53080

Adler-Drogerie, Farben, Lacke, Bürsten, Pinsel

Reserviert

M. Hennig, Böllberger Str. Kolonialwaren / Gemüse

Reserviert 2

Zigarren — Tabake — Zigaretten Ifland, Steinweg 29, am Markt

Funthaus, Alter Markt 6 Radio-Fachgeschäft — Schallplatten

Georg Günther Eisen- und Stahlwaren Werkzeuge Emaillewaren, Haus- u. Küchengeräte

Loebs Hof Inhaber Max Freit., Sonnab., Sonntag Morgen Ausschank des guten Frankenweines

Hermann Kloeblatt, Lebensmittel / ff. hausschlacht. Wurstwaren

Farben Reform-Drogerie Berliner Straße

Paul Drechsler Zigarren Wörmlitzer Straße

Bäckerei und Konditorei Hugo Fuchs Torstraße 20 Wörmlitzer Straße 73, Böllberger Weg

Halle-Nord

Herm. Geber, Triftstr. 26 Bäckerei — Konditorei Täglich erstklassige frische Backwaren 52907

Rich. Fischer, Große Gosenstr. 39 Kolonialwaren — Weine Spirituosen 52909

W. Hackemesser, Böckstr. 1 Rind- und Schweineschlächterei ff. Wurstwaren 52908

Brot- u. Feinbäckerei Otto Krüger Triftstr. 35 53905

Möbel! Zeitsche, Triftstr. 22 Konkurrenzlose Preise Teilzahlung 52906

Fahrräder ● Sprechmaschinen Reparaturwerkstatt **R. Hagendorf, Reilstraße 23** 52934

Lebensmittelhaus Nord Reilstraße 36 Kolonial- u. Tabakw. / Weine / Feinkost 52935

Karl Trosse, Reilstr. 63 Fein oft / Konserven / Weine Frische Wurstwaren täglich Hausschlachtung 52936

Möbel-Wolff immer preiswert Richard-Wagner-Straße 1 und 3 52942

Werbt für den „Klassenkampf"

Fritz Mösenthin Burgstraße 1 — Aparte Neuheiten für Frühjahr und Sommer in Waschseide und Musseline 53193

S. Kanner, Poilstraße 13 Strümpfe / Wäsche / Wolle / Handarbeiten 52837

Kolonialwaren, hauschl. Landwurst Berta Fischer, Seebener Straße 164 52838

Rind- und Schweineschlächterei H. Herfurth, Seebener Straße 16 52839

E. Bohst, Körnerstraße 9 Kolonialw. / Hauschl. Fleisch- u. Wurstwaren 52840

Kolonialwaren — Hausschlächterei E. Thomas, Zietenstraße 38 52841

Mineralwasser - Fabrik E. Fischer, Gr. Brunnenstr. 54 52843

Lebensmittelhaus Brauns Burgstraße 56 Trotzaer Str. 83 52844

Färberei, Chem. Reinigung Weißwäscherei **Naumann & Co.** Annahmestelle Advokatenweg 25 52846

Hausfrauen kauft in der **Molk. John** Gr. Gosenstraße 17 53183

Schuhhaus Altermann 1. Geschäft: Bernburger Straße 31 2. Geschäft: Bernburger Straße 19 Großes Lager sämtlich. Schuhwaren Billigste Preise! Gewissenhafte Bedienung! 52847

ff. Kaffeegebäck und Kuchen empfiehlt **W. Kämpf**, Große Gosenstraße 32 53184

MÖCKEL-DROGERIE empfiehlt sich. Gr. Gosenstr. 12 53185

Brot-, Weiß- u. Feinbäckerei **O. Frauendorf** Gr. Brunnenstraße 48 53186

H. Klose, Große Brunnenstr. 71 Schlachterei, ff. Wurstwaren Spezialität: Kaalauwürstchen 53187

Fisch- und Seefischhandlung Friedrich Böhnke Große Brunnenstraße Nr. 65 53188

Julius Klostermann Advokatenweg 27 Feine Fleisch- u. Wurstwaren 53196

Friedrich Weber Gr. Brunnenstr. 18 ● Lebensmittel- und Kohlen-Handlung 53189

Paul Kaiser Große Brunnenstraße 7 Rind- u. Schweineschlacht. / ff. Wurstwaren 53190

Uhren ☆ Goldwaren ☆ Optik Friedrich Georgi, Gr. Brunnenstr. 61 53191

O. Billhardt, Nachfolger H. Krause Burgstr. 6 Eisenwaren, Haus- u. Küchengeräte 53192

Nur gute **Schuhhaus Böhme** Burgstraße Nr. 61 Qualitäten 53194

G. Klaube, Advokatenweg 17 Hauschlachterei / Fleisch- und Wurstwaren 53196

R. Helbigs Hauschlachterei ff. Siedlichenseiner Würstchen Seebener Straße 197 53198

Reserviert J. M. 53199

„ATLANTIC" Geiststr. 47 Täglich frische Seefische u. Räucherwaren 53268

F. Baumgärtel Reilstraße 26 Ecke Rosplatz Kolonialwaren, Kaffee, Konserven Spezialität: Spritze - Leinöl 53269

W. Ackermann, Lessingstraße 29 Rind- und Schweineschlächterei ff. Wurstwaren 53270

W. Seber, Lessingstr., Ecke Herderstr. Kolonialw., hauschl. Wurstwaren 53271

Adolf Klinguer Schillerstraße 34 Rind- und Schweineschlächterei ff. Wurstwaren 53272

K. Kolb Schillerstraße, Ecke Humboldtstraße / Brot- u. Feinbäckerei 53273

Rind- und Schweineschlächterei Gustav Bogusz, Hardenbergstr. 2 ff. Fleisch- und Wurstwaren 53274

Max Trebo, Dessauer Straße 10 Lebensmittel, Wurstwaren, Obst, Gemüse 53275

F. Pritzlaff Lessingstr., Ecke Dessauer Str. Bäckerei und Konditorei 53276

D. Geminder, Bernburger Straße 16 Damentagen, Strümpfe, Wäsche, Strickgarne 53277

R. Strüver, Händelstr. 38 (Neltech) Eisenkurzwaren, Haus- und Küchengeräte Glas, Porzellan, Steingut 53278

Halle-Nord

Brot-, Weiß- u. Feinbäckerei, Kolonialwaren Paul Kaisel, Eislebener Str. 63 53214

Zigarren, Zigaretten, Tabake kauft man preiswert bei **Richard Pappelbaum** 53468

Fahrräder Sprechapparate Platten Eigene Reparatur-Werkstatt Bequeme Teilzahlung **Friedr. Köppe, Eislebener Str. 29** 53469

Werbt f. den Klassenkampf

Anfertigung seiner Herren- und Damengarderobe nach Maß, preisw. **Curt Borgis** 53471

Gasthof „Zur Sonne" Inh. Karl Wilke Tel. 29267 // Gartenlokal // Großer Saal Verkehrslokal sämtlicher Arbeiter-Sportler 53828

Rind- u. Schweineschl., hauschl. Wurstw., ff. Aufschnitt **Willy Gericke**, Feidtstraße 2 53472

Schlafzimmer, Küchen, Einzel-Möbel Otto Richter, Eisleben, Str. 55 53470

Ammendorf

Motor- u. Fahrräder / Sämtl. Wirtschaftsartikel / Eigene Reparaturwerkstatt mit ausg. Schmiedearb. / Emaillieren / Vernickeln „Minerva", Fahrradvertrieb, Regensb. Str. 71 53122

Paul Binnewies, Regensburger Str. 3 Schuhwaren Offenbacher Lederwaren Reisekoffer

Otto Redt Zigarrenhaus Regensburg Str. 23 53301

Ernst Adam, Regensburg, Str. 3 Fahrräder / Eisenwaren / Leder 53202

Friedrich Mehnert, Hallesche Str. 21 Fahrräder / Motorräder elektrische Beleuchtungskörper 53203

Schokoladenhaus Heinrich Schneider Regensburger Straße 4 53204

Milchgeschäft Kussek, Rosenstr. 3 53208

Heinr. Ruppecht, Wörmlitzer Straße 7 Lebensmittel, hauschlachtene Wurstwaren 53211

Zigarren — Zigaretten — Tabake Albert Rothe, Regensburger Straße 32 53310

R. Probsthayn Kleiderstoffe / Gardinen Inlette / Bettfedern **Bettfedern-Reinigungs-Anstalt** Mittelstraße 9/10 53206

Arthur Goetze, Hauptstr. 34 Generalvertreter der Württemberg. Motorräder mit Zapmotor 3½ P.S. Steuer- u. führerscheinfrei, 175, 200, 350 und 500 ccm Fahrräder — Nähmaschinen — Sprechapparate Bequeme Teilzahlungen Eigene Reparaturwerkstatt 53207

Konfektionshaus Kurt Binnewies Ammendorf - Radewell 53205

Bäckerei Kurt Möritz, Beesener Straße 40 **Das gute Möritz-Brot** 53210

Blumenhaus Dienel Samenhandlung / Obst- und Südfrüchte Tel. 246 Regensburger Straße 6 53212

Wilh. Bauermann, Hallesche Straße 174 ff. Fleisch- und Wurstwaren 53213

Gasthof Radewell Inh. P. Werther empfiehlt seine freundlichen Lokalitäten **Großer Saal ● Kegelbahn** 53512

Milchkontrolle Ammendorf (Inh. E. Hohaberl) empfiehlt Milch- und Milchprodukte 53214

Gustav Schröter, Hohe Straße 8 Hauptsch. Wurst, Wild, Geflügel, Konserven 53215

Paul Schmidt, Regensburger Straße 92 Rind- und Schweineschlächterei 53216

O. Nanneberg, Regensburger Straße 89 Brot- und Feinbäckerei 53217

Gasthof Dreierhaus Saal, Vereinszimmer Garten, Kegelbahn 53511

Zentral-Molkerei Ammendorf empfiehlt sämtliche Molkereiprodukte. **Lindenstraße 2** 53209

Pölau

Brot-, Weiß- und Feinbäckerei, Kolonialwaren, Ernst Friedrich 53475

Rind- und Schweineschlächterei, hausschlachtete Wurstwaren **Karl Jesemann** 53476

Arbeiter, besucht die Stern-Lichtspiele 53477

Verkehrslokal der Arbeiterschaft ist der **Gasthof „Zur Pölauer Heide"** 53478

Konsumverein Pölau Arbeiter, kauft im eigenen Geschäft! 53479

Döllnitz

Brot und Feinbäckerei E. Dunken Kolonialwaren Berliner Straße 2 Berliner Straße 2 53123

Karl Müller sen. Bau- und Möbeltischlerei Sargtischler, elektr. Betrieb **Otto Müller jun.** empfiehlt sich zur Ausführung sämtl. Polster- und Tapezier-Arbeiten 53124

Gasthof „Palmbaum" Restaurationsbetrieb — Tanzsaal Freitags Ring 53126

Löbejün

Fritz Deparade, Löbejün Markt 6, empf. ff. Fleisch- u. Wurstwar. 52879

Konsumverein Löbejün Das Ziel aller Schaffenden muß sein, rein in den Konsumverein! 52880

Friseur Schiele Langestraße 4 52883

Rest. „Zur Börse" F. Dobritz Kochs Thorstraße 12 53496

Anna Gebhardt Bismarckstraße 3 Schweineschlächterei ff. Wurstwaren 52885

Reserviert

Otto Mang Markt 10 / Kolonialwaren, Lebensmittel Billig / Schokoladen / Bier 52884

Halle-Trotha

Lebensmittelhaus Solle Hauptstraße

Gasthof W. Vogel, Trotha Empfehle meine Lokalitäten

Möbel- und Sargmagazin **W. Rothe**

Eisen-, Haus- u. Küchenwaren Wilh. Herrmann

Konditorei Bäckerei **R. Lehmann**

OTTO NILIUS Trotha Rind- u. Schweineschlächt.

Halle-Cröllwitz

Rind- und Schweineschlächterei W. Zörner Weißenburg Spezialität: Hausschlachtene Wurst

Milchhandlg. O. Borghold

Martin's Nachfolger G. Schmidt Dölauer Straße **Bäckerei und Konditorei**

Ed. Jänicke, Besorthaus Obst, Gemüse, Kartoffeln

Löbejün

Rind- u. Schweineschlächterei Fernspr. Nr. 300 **Otto Rust** Täglich frische Fleisch- und Wurstwaren

L. Bickhold Inh.: W. Fuchs Billige Bezugsquelle f. Lebensmittel, Kolonialwaren, Haus- u. Küchengeräte, Delikatessen

Lettin

Genossenschaft Deckt Euren Bedarf in Eigenen Geschäft Benutzt Eure eigene Werkstatt

Verkehrslokal der Arbeiter Lettin Gasthof „Zur Erholung"

Beesenlaublingen

Bäckerei und Kolonialwaren Louis Bo Beesenlaublingen, Dorfstraße

Erich Keller Material- und Kolonialwaren Dorfstraße 144

Willy Müller, Dorfstraße Fahrräder, Motorräder Nähmaschinen, Reparaturen

Rind- u. Schweineschlächterei ff. Wurstwaren, Spez.: Hausschlachtene Wurst Otto Pfaffe

Universitäts- und Landesbibliothek Sachsen-Anhalt
urn:nbn:de:gbv:3:1-171133730-16691561019280717-10/fragment/page=0008

Die reaktionäre Höhnstedter Feuerwehr

Der Stahlhelmführer Weiße benutzt die Feuerwehr zur nationalistischen Propaganda — Pleite ihres Feuerwehrfestes — Arbeiter, bei den Kommunalwahlen ausgepaßt

Auf Grund der arbeiterfeindlichen Politik der hiesigen Feuerwehr wollen wir sie hiermit einer Kritik unterziehen. Der Stahlhelmführer erklärte bei der Gründung: „Die Feuerwehr hat bei allen Vorkommnissen den Bewohnern hilfsbereit zur Verfügung zu stehen und den Ort von ähnlichen Vorkommnissen wie 1920/21 frei zu halten."

Die Feuerwehr setzt sich aus Arbeitern und Kleinbürgern zusammen. Erstere glauben einen wirklichen guten Dienst der Einwohnerschaft als Mitglieder der Feuerwehr zu leisten. Die Führer jedoch sind in den nationalen Vereinen organisiert und versuchen auch in der Feuerwehr ihre reaktionäre Politik zu betreiben.

Die Posten wurden nach dem Stand vergeben.

Geschäftsleute übernahmen die Funktionen als Brandmeister und Spritzenführer. In jedem Jahre finden eine Anzahl Vergnügen statt. Diese sind angetan, um die Arbeiterschaft von proletarischen Veranstaltungen fernzuhalten. Die Bürgerlichen geben öfters Freibier und wollen damit die Arbeiter in ihre Geschäfte locken. Sie sollen nicht in dem Konsumverein kaufen. Hauptmann Weiße und Kumpanei sind Ehrenmitglieder, die bei den Festlichkeiten mit dem Stahlhelmabzeichen erscheinen und die Feuerwehrparade abnehmen. In den Versammlungen schwingen sie große Töne.

Bei ihren Veranstaltungen kommen immer sehr heitere Szenen vor. Der Spielleiter gab in einer Uebungsstunde die Instruktion, daß bei dem Feuerwehrfest sämtliche Spielleute antreten müßten, um zahlenmäßig stärker auftreten zu können wie der RFB.

Bei ihrem Umzug ergab sich, daß zum Gaudium der Zuschauer zwei Drittel der Spielleute über das Loch blieben,

um Mißtöne zu vermeiden. Der Fackelzug vor dem Fest war eine große Pleite. Musiker und Kinder marschierten auf. Die Feuerwehrmannen fehlten. Von den angesagten 25 Vereinen erschienen zur 12 am Sonntag. Etliche rückten mit sechs bis sieben Mann an. Empfangen wurden sie mit dem Marsch: „Wem Gott will rechte Gunst erweisen ..."

In den Nachmittagsstunden wurde Alarm geblasen. Das war eine Gaudi für die Proleten. Die Feuerwehrleute balgten sich mit den durchlöcherten Schläuchen herum.

Der Stahlhelmer Weiße und seine Kumpane standen abseits und lachten überlaut.

Die Kumpels standen wie aus dem Wasser gezogene Pudels da. Am Abend kamen sie zu einem feuchtfröhlichen Gelage zusammen. Die Parade hatte ja „geklappt". Ein jeder Winzer nahm einen anwesenden Feuerwehrmann mit nach Hause. Bei dieser Gelegenheit konnte sich der berühmte Oberschmuser Hartwig von Amsdorf, angestellt bei dem Direktor Nikol, der schon manchen Arbeiter und Beamten auf die Straße verholfen hat, das Wänstchen vollsaufen. Am Abend wollte man einen Arbeiter, der ohne Kragen im Gaststimmer erschien und kein Festabzeichen trug, auf die Straße werfen. Obwohl das Gaststimmer freigehalten war, fehlte die Minute ihre Kasse gleich an die Hoftür. Wenn ein Arbeiter ein Glas Bier trinken wollte, mußte er noch extra Eintritt bezahlen.

Bei dieser Gelegenheit wollte sich der bekannte Schläger A. T. hervortun.

Er pöbelte andauernd anständige Leute an. Jedoch kam er an die verkehrte Adresse und kurze Zeit danach lag er schon am Boden. Dieser T. ist Mitglied des Stahlhelms und hat vor einigen Jahren einen Genossen zu langen Gefängnisstrafen verholfen. In diesem Jahre überfiel er mit seinen Verwandten einen kommunistischen Genossen, und sie schlugen ihn besinnungslos. Derartige Elemente gibt es in der hiesigen Feuerwehr.

In unserem Orte gibt es einen Arbeiter-Turnverein. Hier kann die Arbeiter desgleichen proletarische Hilfsdienste leisten, wenn diese sich notwendig machen. Auch finden proletarische Veranstaltungen statt, wo der werktätigen Bevölkerung Unterhaltung geboten wird. Ueber das Ende der Veranstaltung sei noch folgendes berichtet:

An beiden Festtagen wurde die Polizeistunde überschritten.

Der Feuerwehrvorstand ist jedoch nicht angeeigt worden. Ortsschutzleute und Landjäger machten die Veranstaltungen mit. Wenn ein Arbeiterverein ein Vergnügen hat, bietet der Landjäger schon zehn Minuten vor der Polizeistunde Feierabend. Die Feuerwehr hat den Vorteil, daß sie bei ihren vielen Vergnügen keine Vergnügungssteuer zu zahlen braucht. Obendrein erhält sie noch Mittel aus der Gemeindekasse zur Verfügung gestellt. Gegen eine solche Gemeindepolitik muß sich die werktätige Bevölkerung schärfstens wenden.

Die Höhnstedter Arbeiter haben die Aufgabe, derartige bürgerliche Vereine zu melden. Bei den kommenden Gemeindewahlen müssen diese reaktionären Gestalten aus dem Gemeindeparlament verschwinden. Der Ortsschulze und seine Komplicen haben sich schon längst unmöglich unter der Arbeiterschaft gemacht. Notwendig ist jedoch, daß sich die Arbeiter und Arbeiterinnen schon heute in der Kommunistischen Partei organisieren. Eine Liste muß zu den Wahlen von der KPD. aufgestellt werden, wo Arbeiter mit revolutionärer Tradition und grundsatzfester Meinung darauf verzeichnet sind.

Neues von dem treudeutschen Ortsgewaltigen in Gehosen

Ede, unser Ortsgewaltiger, maßt sich Rechte an, die ihm gar nicht zustehen. Er läßt jetzt den Fußweg nach der Ziegelei wegreißen, ohne die Gemeindevertreter gefragt zu haben. Der Grund dafür ist, er lebt mit dem Ziegeleibesitzer in Unfrieden. Hoffentlich lassen es sich die Gemeindevertreter nicht gefallen und werden Eden richtig Bescheid stecken, daß er seine Pfuscharbeiten, die er bis jetzt an diesem Wege hat machen lassen, auch selbst bezahlt. Oder ist Ede der Meinung, daß die Arbeiter, die ihre Steuergroschen dafür zahlen müssen, auch noch bis an die Knie im Dreck waten sollen? Es wird Zeit, daß die Hitze nachläßt! Ihre Wirkung scheint in Gehosen bedenkliche Folgen zu haben.

Ferner wurde im Winter 1927 bis 1928 auf Drängen der Arbeiter- und Kleinbauernvertreter beschlossen, die Schlammgasse zu pflastern. Im Sommer konnte die Jauche dort nicht ablaufen. Dieses ist nun auch geschehen, aber nicht so, wie es in der Vertretersitzung beschlossen wurde.

Wer trägt die Schuld daran?

Ede, unser kleiner König! Denn wie es aussieht, kann er das Kaupeln nicht lassen. Denn aus der Schlammgasse ist jetzt der Süßer Damm entstanden. Der Straßenmeister Elze, Donndorf, hatte die Zeichnung gemacht, wie die Vertreter beschlossen. Steinsetzermeister Hartwig Hückel und Buckel hat die Straße gepflastert und so ist unter der Aufsicht von unseren Ortsgewaltigen der Süßer Damm entstanden. Oder hat man die Aufsicht bei Tettenborn vorgenommen?

Bis jetzt hat Ede die Gemeindevertreter nicht gebraucht, obwohl es seine Pflicht war, eine Besichtigung der Straße durch die Gemeindevertreter vornehmen zu lassen. Nun, wo die Schande da ist, da sollen die Gemeindevertreter Abhilfe schaffen. Wenn ein Gewitter kommt, so werden die Anwohner ersaufen. Hoffentlich werden es sich die Anwohner und Vertreter nicht gefallen lassen und dafür Sorge tragen, daß die Straße tiefer gelegt wird. Die Kosten dafür müßten Ede und der Steinsetzermeister tragen.

Wir wollen unseren Ortsgewaltigen noch darauf aufmerksam machen, daß die Arbeiten, die in der Gemeinde ausgeführt werden, sowie alle Angelegenheiten der Gemeinde, die Vertreter in der Sitzung zu beschließen haben und nicht unser kleiner König mit seinen treudeutschen Hampelmännern am Biertische.

Die Gemeindevertreter müssen sofort eine Beschwerde beim Landrat Seemann einreichen.

Wie wir noch in Erfahrung bringen konnten, will Ede den Fußweg an der Siedlung mit alten Kopfsteinen pflastern lassen. Die übriggebliebenen Schlackensteine hätten sehr gut gereicht. Doch hat Ede diese gegen alte Steine vom Straßenmeister vertauscht und einen Teil hat er verkauft. Für die Arbeiter ist ja das holprige Pflaster gut. Auch hier wollen wir hoffen, daß die Gemeindevertretung dieses vermeidet und sich so etwas nicht bieten läßt. Ede kann sich sein Bureau mit diesen Steinen auspflastern lassen. So wie der treudeutsche Ede sein Wesen in Gehosen treibt, so machen es die reaktionären Gemeindevorsteher in anderen Gemeinden auch. Es finden bald die Gemeindewahlen statt. Die Arbeiter und Kleinbauern müssen dann unseren Ortsgewaltigen eine Niederlage bereiten.

Arbeiter, die ihr den „Klassenkampf" lest, werbt und verbreitet unsere Arbeiterpresse. In einer Arbeiterwohnung darf kein bürgerliches Wurstblatt zu finden sein. **Der Bauer von Gehosen.**

Uebt Solidarität

mit den amnestierten proletarischen Kämpfern! :: Zeichnet auf die Sammellisten der Roten Hilfe!

Die arbeiterfeindlichen Eisleber Sozialdemokraten

Vor einiger Zeit veranstaltete der Arbeiter-Samariter-Bund einen Sammeltag. Auch in Eisleben waren die Mitglieder dieser Organisation sehr rege. Im „Volkshaus"-Garten sammelte der Genosse Weinrich. Dieser kam auch zu dem Sozialdemokraten Bloßfeld und bat für den Sammelfonds. Als alle Arbeiter, die mit Bloßfeld an einem Tisch saßen, einige Groschen gegeben hatten, erklärte dieser: „Von mir erhaltet Ihr nichts." Genosse Weinrich fragte nach den Gründen seiner Erklärung. Prompt erwiderte Bloßfeld: „Weil Ihr nicht gewerkschaftlich organisiert seid!"

Hier hat er aber schwer daneben gehauen. Die Samariter sind alle gewerkschaftlich organisiert bis auf den Genossen Gerlach, der dem Industrieverband angehört. Bloßfeld wollte sich wieder einmal in der Oeffentlichkeit dicke tun. Wer ihn noch nicht gekannt hat, konnte an diesem Sonntag seine arbeiterfeindliche Haltung am besten kennen lernen.

Dieser Sozialdemokrat Bloßfeld und ehemalige kommissarische Lokalbeamte vom Baugewerksbund war immer ein Nutznießer von Arbeitergroschen.

Im Jahre 1926 hatte er dreierlei Berufe inne. Erstens war er Konsumlagerhalter in Wimmelburg, zweitens ging er nach Leipzig als Polier bei der Bauhütte und drittens steckte er noch die Prozente als Hauptkassierer des Eisleber Baugewerksbundes ein. Heute hat dieser Sozialdemokrat noch nicht einmal zehn Pfennig für die Arbeiter-Samariter übrig. Dabei war um diese Zeit gerade ein sozialdemokratischer Genosse gestorben, der bei den Arbeiter-Samaritern als technischer Leiter fungierte. Trotzdem wird diese Organisation an seinem Geiz nicht kaputt gehen.

Die Arbeiterschaft sei nur auf das Verhalten Bloßfelds aufmerksam gemacht. Als er noch Konsumlagerhalter in Wimmelburg war, spielten 1500 Mark Manko in einem halben Jahre für ihn keine Rolle. Um diese Zeit fuhr er zu dem Geschäftsführer Langer und bat um gut Wetter. Bei Bloßfeld heißt es auch: Nehmen ist seliger denn geben! Mal sehen, in welcher Position dieser Barmat-Jünger noch einmal landet.

Eisleben. Die Gebührenordnung für Reinigung der Schornsteine usw. innerhalb der Stadt Eisleben vom 14. April 1926 ist dahingehend geändert, daß die Grundgebühr für die unter Ziffer 2 Abs. 1 und 3 aufgeführten Reinigungen von 15 auf 29 Pfennig erhöht worden ist. Die Aenderung der Gebührenordnung hängt vor dem Rathause aus.

Eisleben. Wegen Unterschlagung ihm anvertrauter Gelder hatte sich der Verwaltungsstellenleiter des Volkswohlbundes Gleißner in Eisleben vor Gericht zu verantworten. Im September vorigen Jahres wurde bei einer Kontrolle ein Fehlbetrag von über 500 Mark festgestellt. In der Verhandlung gab der Angeklagte zu, daß Beträge fehlen, leugnete aber, sie unterschlagen zu haben. Das Urteil lautete auf zwei Monate Gefängnis unter Versagung mildernder Umstände.

Nordhausen

Nordhausen. Die Verunglückten von Walkenried befinden sich auf dem Wege der Besserung. Nur bei Frl. Hermine Artmann aus Cramme ist der Zustand ernsthafter geworden. Bedenklich ist der Zustand weiterhin bei Gustav Spangenberg aus Cramme und bei Frau Grete Rode aus Hamburg.

HUMOR-ECKE

Postschalter.

„Tauschen Sie mir diese Briefmarke um."
„Warum?"
„Ich habe dran geleckt, aber sie klebt nicht."

Die richtige Antwort. Die Straßenbahn ist überfüllt. Da steht Emil auf und bietet einer Dame seinen Platz an. „Danke, ich nehme keinen gewärmten Platz" sagt die hochnäsige!

„So," meint darauf Emil lachend, „soll ich mir vielleicht Ihretwegen ein Stück Eis in de Hose legen?"

Einziger Ausweg.

„Haben Sie meinen Rat befolgt? Wenig essen und soviel wie möglich zu Hause bleiben?" fragt der Arzt den ehemaligen Patienten.

„Aber natürlich," erwiderte dieser, „wo blieb mir nach Erhalt Ihrer Rechnung denn anderes übrig."

Er kennt den Laden. Beim Gutsbesitzer Ihzenplitz ist Erntefest. Alles wird festlich geschmückt. Da sagt Herr Ihzenplitz zu Fritz: „Geh in den

Stall und häng der besten Milchkuh zur Feier des Tages einen Kranz um!"

Nach einiger Zeit kommt der Herr Gutsbesitzer in den Stall und fällt vor Schreck um: Fritz hat den Kranz um den Wasserkran gehängt!

Ein schönes Hotel.

„Wundervolle Einrichtungen hat das Hotel Imperial in Karlsbad," erzählte der Geheime Justizrat Mamrother, „denken Sie, da geht ein Diener frühmorgens um sechs Uhr mit der Klingel durch die Korridore und ruft: „Herrschaften, zurück in die eigenen Zimmer!"

„Berühmte" Zeitgenossen in der Karikatur

Grüner,
der „parteilose" Wehrminister im Kabinett des Sozialdemokraten Müller

Klugheit und Ehrlichkeit.

Ein amerikanischer Filmkönig, dessen Heimat in Polen gelegen sein soll, fühlte den nahen Tod und rief seine Söhne.

„Um es weit zu bringen," sagte er, „müßt ihr vor allem zwei Eigenschaften pflegen: Ehrlichkeit und Klugheit."

„Was versteht du unter Ehrlichkeit, Vater?" fragte der Jüngste.

„Unter Ehrlichkeit verstehe ich, ein gegebenes Wort nicht zu brechen."

„Und unter Klugheit?"

„Nie ein Wort zugegeben."

Der Wanderpreis

Herr Krause, dem seine Frau Drillinge geschenkt hat, erhält als Anerkennung dafür vom Magistrat eine kostbare Silberschale.

Dem Ueberbringer herzlich dankend, fragt er. „Darf ich die Schale gleich behalten, oder muß ich sie erst dreimal hintereinander gewinnen?"

Ein Blinder.

In unser Geschäft kam jeden Morgen ein Blinder, der sich am Auslagetisch zur Kasse vorbeitastete und mit bescheiden gezogener Mütze wartete, bis er vom Kassierer seine 10 Pfennig erhielt. Eines Tages erschien er nun, total betrunken, griff unsicher an der Tischkante vorbei und stürzte die Länge lang in das Lokal. Unser Kassierer hatte schon mit Unwillen den Beschwipsten beobachtet; sprang wortlos aus seinem Verschlag und führte den Blinden sanft, aber energisch vor die Tür; als Dank erscholl der Ruf: „Sie Esel!" — „Ganz blind scheint er aber doch nicht zu sein", bemerkte ein Verkäufer zu dem innerlich noch kochenden Kassierer." — „Wieso?" — „Nun, er hat Sie doch gleich erkannt!"

Wahres Geschichtchen. In einem kleinen Städtchen der Rheinprovinz brach ein Großfeuer aus und kein Schlauch der Feuerwehr war in

Ordnung. Da erließ der gestrenge Herr Oberbonze folgendes:

„Die Schläuche der Feuerwehr sind mindestens zwei Tage vor jedem Brand in Ordnung zu bringen."

Schreiben eines Ferien-Kolonisten

Wir Jungens schlafen hier zusammen in einem großen Saal. — Sowie morgens um 7 Uhr die Glocke läutet, springen wir aus dem Bett und machen uns alle schnell in die Hosen.

Universitäts- und Landesbibliothek Sachsen-Anhalt
urn:nbn:de:gbv:3:1-171133730-16691561019280717-10/fragment/page=0009

Erwerbslosenelend in Klein-Wien

Die Erwerbslosen müssen hungern — Die Beamten unterschlagen Wohlfahrtsgelder — Der angestellte Sozialdemokrat Jäger erhält städtische Sonderunterstützungen

Mit Hilfe der SPD. ist im Reichstage das wunderbare Arbeitslosenversicherungsgesetz geschaffen worden, von dem ein Aufklärer voller Stolz erklärte: „Meine Herren, uns Sozialdemokraten verdanken Sie dieses Gesetz in der jetzigen Fassung. Wäre es nach den Kommunisten gegangen, wäre es ganz anders ausgefallen!" Und heute schimpfen die linken Mimer der SPD. (Bergholz und Genossen) auf dieses „Schandgesetz".

Sehen wir in kurzen Betrachtungen einmal die Auswirkungen desselben:

Bei einem ständigen Erwerbslosenheere von 1 800 000 Mann sind 500 000 bis zum 1. Juli d. Js. der Armenfürsorge überantwortet. Bis zum heutigen Tage sind weitere 75 000 Mann von der Krisenfürsorge ausgesteuert worden. Sie beziehen gleichfalls Wohlfahrtsunterstützung.

Die SPD. war es, die gegen den Arbeitsminister Brauns (Zentrum) Sturm lief und in den Wahlversammlungen ständig versprach, die Mißstände zu beseitigen. Kurz nach der Wahl war es Müller-Franken der demselben Brauns auf Schritt und Tritt nachlief und ihm gewissermaßen das Arbeitsministerium wieder aufdrängen wollte. Dieser Mann hatte aber von seinem Geschäft als Elendsminister genug und war wahrscheinlich pensionsberechtigt. Daher verzichtete er auf diesen glänzenden Posten. Der SPD.-Mann Wissell trat an seine Stelle. Uns ist auch Wissell kein Unbekannter. Er ist uns als Laienrichter des Staatsgerichtshofs bekannt, wo mit seiner Zustimmung die hohen Strafen gegen revolutionäre Proletarier (unter dem Vorsitze des berühmten Niedner) gefällt wurden. Die Rote Hilfe Deutschlands (Fürsorge für politische Gefangene) kann gerade aus der Tätigkeit des Laienrichters und SPD.-Mannes Wissell, der jetzt als Arbeitsminister fungiert, ein Lied singen. Was wir Erwerbslose von einem Wissell zu erwarten haben, ist uns vollständig klar. Alles — nur nichts Gutes!

Der Dezernent des Arbeits- und Wohlfahrtsamtes Zeitz ist auch ein SPD.-Mann. Er heißt Schultze. Mit Regelmäßigkeit wiederholen sich unter seinem Dezernat große Unterschlagungen (Hucke, Georgi, Brandt usw.).

Georgi war der Tüchtigste im unterschlagen. Dieser Mensch, der angeblich im Auftrage des W.-A. einen Zeitzer Erwerbslosen mit Hilfe eines Polizeibeamten aufforderte, die noch nicht ganz bezahlten Schuhe auf der Straße auszuziehen und barfuß nach Hause zu gehen, scheute sich nicht, Gelder, die für die ärmsten der Armen bestimmt waren, zu unterschlagen.

Bei Brandt, der angeblich nur 24 000 Mk. amtliche Gelder — die für die Kriegshinterbliebenen und Rentner bestimmt waren — unterschlug, sagt man, die Unterschlagung wäre bei ihm nicht der erste Fall gewesen.

Und weiter war es ein SPD.-Mann (Paul Müller) der erklärte: „Was geht Euch Erwerbslosen die Unterschlagung von Brandt an. Es sind ja nur die Kriegshinterbliebenen und ihre Angehörigen, die davon betroffen worden sind . . ."

Der Geschäftsführer des W.-A., Siegert, unter dem die beiden Unterschlagungen Hucke und Georgi vorgekommen sind, ist uns zur Genüge bekannt. Siegert ist k[illegible]l. Es haben sich die Fälle wiederholt, daß Frauen es ve[illegible] allein zu ihm hinaufzugehen, weil sie Angst haben, vor dem [illegible]en Verhalten dieses Beamten. Stadtrat Schutze nennt solche [illegible]te Idealisten! Siegert machte von dem im vorjährigen Wohlfahrtsetat ausgesetzten Betrage noch einen Ueberschuß von 40 000 Mk. Er erklärte in der Stadtverordnetenversammlung öffentlich, diese Gelder deshalb nicht verbraucht zu haben, weil von den Erwerbslosen zu wenig Anträge gestellt wurden. In Wirklichkeit wurden die eingereichten Anträge von Schultze sämtlich abgelehnt mit dem Vermerk: „Es wäre kein Geld da!" Dieser würdige Sozialist war es auch, der in einer Magistratssitzung erklärte, für die wohnungsuchenden Proleten sind Baracken gut genug. Denn, wer sich mit seinem Hauswirt nicht versteht, ist entweder ein großer Stänker oder aber, er bleibt die Miete schuldig! Das zeugt davon, daß dieser Mann mit 15 000 Mk. Jahresgehalt, keine Ahnung vom Wohnungselend hat.

Auf dem Zeitzer Arbeitsamt

liegen die Dinge ähnlich. Vorsitzender desselben ist der Inspektor Wolf. Auf ihn kommen wir unten noch einmal zurück. Aus Platzmangel nur einige Stimmungsbilder.

Kollektiv-Anträge auf Extrabeihilfen der Erwerbslosen werden abgelehnt, weil der betreffende Stadtrat in der Magistratssitzung erklärt hat, ich bin prinzipiell gegen jeden Antrag, dafür haben wir kein Geld. (Vergleiche seine obige Aeußerung in der Stadtverordnetenversammlung: „es wären keine Anträge gestellt".) So steht z. B. ein Antrag auf einmalige Pfingstbeihilfe heute noch zur Entscheidung aus! Daß die Magistratssitzung aber auch anders kann, ist erwiesen. So hat der Magistrat dem

Stadtrat Jäger, der schon ein hohes Gehalt bezieht, noch eine Extrabeihilfe von 250 Mk. bewilligt,

damit er seine sehr angegriffenen Nerven auskurieren kann! Nerven müssen kuriert werden, das verstehen wir auch. Denn wir Erwerbslosen haben ja jederzeit Gelegenheit, unsere Nerven durch das überaus kräftige Essen in der Volksküche zu stärken. Vielleicht wäre es angebrachter gewesen, dem Stadtrat Jäger dieselbe Kur anzuweisen, und ihm statt der 250 Mk. vier Wochen unentgeltlich das Essen aus der Volksküche zu liefern. Was dem einen helfen soll, hilft sicher auch dem andern.

Durch die Staffelung der Unterstützungssätze für Erwerbslose ist eine Spaltung der Front der Erwerbslosen erreicht worden.

Für die Ausgesteuerten, die der Armenfürsorge zur Last fallen, gelten verschiedene Richtsätze. So erhält z. B. ein Erwerbsloser der nicht mehr voll arbeitsfähig ist und auch bei fremden Leuten wohnt, 4.50 Mk. wöchentlich. Ein anderer Erwerbsfähiger im gleichen Alter über 12 Mk. die Woche. In einer Familie mit fünf Köpfen, wo die Frau wöchentlich 11.20 Mk. verdient, erhält der Ehemann für sich und seine drei Kinder 6.80 Mk. Demgegenüber steht der Fall, wo die Frau Erwerbslosenfürsorge in Höhe von 10.80 Mk. bezieht und der Mann für sich und seine drei Kinder 17 Mk. Unterstützung bekommt. Diese Unterschiede werden vom Arbeitsamt bewußt gemacht. Wir wissen warum.

Demgegenüber sei festgestellt, daß alle Erwerbslosen um die Verbesserung ihrer Lage kämpfen müssen

Wenn sich Frauen ablehnend bei Arbeitszuweisung (Rübenhacken) verhalten, weil sie in den nächsten Tagen eine Dauerbeschäftigung erhalten und sich für ein paar Tage Landarbeit nicht noch extra Sachen anschaffen wollen, dann ist das grobe Arbeitsverweigerung, die mit vier Wochen Wartezeit bestraft wird! Auch auf anonyme Denunziationen geht man im Arbeitsamt interessiert ein und sperrt in jedem Falle bis zur Erledigung der Angelegenheit den Erwerbslosen die Unterstützung. Früher sagte man allerdings: „Anonyme Briefe gehören in den Papierkorb. Wer zu feige ist, seinen Namen unter solche Schmiereien zu setzen, soll garnicht erst solche Briefe schreiben." Heute hört man gerne auf Denunzianten.

Welchen Einfluß der Vorsitzende des Arbeitsamtes auf die ihm unterstellten Organe hat, zeigt ein Fall aus Droschwitz, wo der dortige Gemeindevorsteher und das Kreisamt sich einfach weigern, die Bestimmungen des Vorsitzenden auszuführen und erst ein Einschreiten des Landrats erforderlich ist. Ist dies Disziplin?

Mit dem Erwerbsloseurat selbst springt man allerdings anders um, weil ein Mitglied desselben in der Erregung Fräulein Gitzke vorgeworfen hätte, sie handele fahrlässig. Nachdem sie dreimal sich in ihren Angaben widersprochen hatte, drohte man den Erwerbslosenrat im Widerholungsfalle zu den Bureaus den Zutritt zu verweigern. Daß man natürlich die Drohung gegen einen aussprich, der die Aeußerung nicht getan hat, beruht auf zufällig falscher Information. An Euch Erwerbslosen liegt es, ob Ihr Euch das gefallen lassen wollt oder nicht.

Zum Schlusse ein kurzes Telephongespräch zwischen dem Vorsitzenden des Arbeitsamtes und dem Syndikus des Arbeitgeberverbandes am 9. Juli 1928 vormittags ½10 Uhr:

„Wer ist dort? Der Arbeitgeberverband? Sie selbst, Herr Doktor? Ich hätte Sie gerne mal in der Angelegenheit des R. gesprochen. Sind die Handelten noch bei Ihnen? Schade, daß sie beim Arbeitsgericht sind. Ich muß vorher eine Entscheidung treffen, ob § 87 in Frage kommt. Wann darf ich zu Ihnen herüber kommen? Wann paßt es Ihnen? Schön ich bin in einer Stunde dort . . ."

Arbeitsamt und Arbeitgeber Hand in Hand! So sieht in Zeitz die Sozialpflege aus. Willst Du es ändern, Proletarier, dann hinein in die rote Front!

Genossin Hilma Büttner

aus Muschwitz verschied am vergangenen Sonntag. Sie war eine treue Kämpferin in den Reihen des Proletariats. In der Partei leistete sie vorbildlich ihre Arbeiten. Wir werden ihrer immer gedenken. An der Beerdigung unserer teuren Genossin, die am Mittwoch nachmittag um 3 Uhr stattfindet, müssen sich alle Parteimitglieder beteiligen.

Schkölen. Eine alte Frau in einer Jauchengrube erstickt. Auf dem Anwesen der Familie Breischneider fiel die 82jährige, bereits recht hinfällige Frau Edwine Breischneider in die Jauchengrube. Sämtliche Familienmitglieder waren auf den Feldern beschäftigt. Es mußte die Unglückliche jämmerlich in der Grube ersticken.

Naumburg. Ertrunken. Am Sonntagvormittag [illegible] der Saale der 19jährige Sohn eines hiesigen Gärtners. [illegible] an eine ausgebaggerte Stelle und da er des Schwimmens unkundig war, versank er in dem drei Meter tiefen Baggerloch. Die Leiche wurde noch nicht geborgen.

Naumburg. 200000 Mark Anleihe. Die Stadtverordneten beschlossen die Aufnahme einer Anleihe in Höhe von [illegible] Mark zur Deckung von Grundstücksläufen. Ferner stimmten [illegible] Vertrag über die Errichtung eines Musterobstgartens für [illegible] ving Sachsen, am Mertendorfer Weg, mit einigen Abänderungen.

Zeitz. Achtung, proletarische Freidenker. [illegible] und 22. Juli veranstaltet die Freidenker-Ortsgruppe Zeitz [illegible] ein Freidenkertreffen in Zeulenroda. Gleichzeitig findet an [illegible] Tage dort die Einweihung des Zeulenrodaer Freidenkerheims statt. Hierzu sind alle Freidenker-Genossen und -Genossinnen eingeladen. Alles nähere hierzu ist den Ortsgruppen durch Rundschreiben geteilt.

Prosen. Ein Auto fährt Radfahrer an. Auf dem Wege von Aylsdorf nach Prosen wurden vorgestern nachmittag hiesige Arbeiter kurz vor Prosen von einem entgegenkommenden Geschäftsauto gestreift und von ihren Fahrrädern geschleudert. Einer der Arbeiter blieb längere Zeit besinnungslos im Straßengraben liegen. Zwei Kollegen der Verunglückten setzten den Verletzten nach und verantlasten in Zeitz durch eine Polizeistreife die Feststellung des Autoführers.

Minkwitz. In der Elster ertrunken ist beim Baden der Arbeiter Rockstroh aus dem benachbarten Auligk.

Weiterleiter Rechtsauskunftstelle der Gewerkschaften im Schöffengericht
Sprechstunden Mittwochs von 18 bis 1½20 Uhr, Sonnabends 13 bis 14 Uhr.
Die Bibliothek ist geöffnet Mittwochs von 18 bis 19 Uhr, Sonntags von 10 bis 12 Uhr. Verbandsbuch ist mitzubringen.
Gewerkschaftskartell Weißenfels.

Merseburg-Leuna-Querfurt

Polizei-Krüger beim Gewerkschaftsfest in Schafstädt

A.-K. Am Sonntag fand hier das Gewerkschaftsfest seit langen Jahren wieder statt. Die Beteiligung seitens der Arbeiterschaft war für die Verhältnisse dieses schwarzen Nestes gut. Anders sah es mit dem Inhalt und der Durchführung des Festes aus. Die ganze Veranstaltung stand im Zeichen des Reformismus. Darüber konnten auch einige Transparente, die man mit Achtstundentag-Losungen mitschleppte, nicht hinwegtäuschen, denn als Redner des Tages trat der sattsam bekannte Richard Krüger, Merseburg, der überall unter dem Namen „Brüllawwe" reist, auf. Krüger schwang natürlich sehr radikale Töne, was man seit Jahren bei ihm gewohnt ist. Seine Rede wurde aber nur von einem bestimmten Teil verbissener Sozialdemokraten beifällig aufgenommen. Verschiedene Proleten äußerten sich, daß dieser Mann, den man übrigens anfänglich als „Herr Krüger" auf Plakaten bezeichnete (die SPD. wagt ihm selbst nicht mehr Kollege zu nennen), gar kein Recht habe, als Gewerkschaftler so große Töne zu schwingen.

Wie Krüger den Kapitalismus zu bekämpfen gedenkt, das hat seine Tätigkeit im Bunde mit dem Bürgertum bis jetzt bewiesen, In die Augen springen werden aber seine Taten erst recht, wenn er am 1. August sein neues Amt als Polizeihäuptling in Weißenfels angetreten hat.

Krüger fühlt sich schon richtig als Polizeimensch. Er wird das beste Oberhaupt der grünen Ordnungshüter werden. Das zeigt auch folgender Vorfall:

„Ein oppositioneller Gewerkschaftskollege, der seit 15 Jahren ununterbrochen als aktiver Gewerkschaftsfunktionär tätig ist, erteilte auf dem Festplatz Flugblätter, die Kampfslosungen enthalten. Das wurde den Machern des Festes, den Merseburger Gewerkschaftsbureaukraten, hinterbracht. Wie Furien stürzten sich die Helden auf den einzelnen Kollegen. Der SPD.-Sekretariatslaufjunge Schlacht, Merseburg, wollte mit Fäusten seine Tapferkeit beweisen, und die „Brüllawwe" blies sich gewaltig auf. Letzterer wollte den Kollegen arretieren lassen. Die Brüllawwe warf mit Ausdrücken, wie „Roßnase" um sich. Der Kollege gab dem großmäuligen Kadetten natürlich die „Roßnasen" tausendfach zurück. Er sagte ihm, daß er das Flugblattragen erst von ihm gelernt habe, und zwar vor dem Kriege. Es gab ein Handgemenge, wobei dem Kollegen die Flugblätter gestohlen wurden.

Diese Tat, die mit Empörung aufgenommen wurde von allen Anwesenden, die nicht gerade „Krügerianer" waren, hat so manchem die Augen geöffnet. Als Gewerkschaftszerstörer stehen praktisch die Merseburger Reformisten da, insbesondere der Polizeimensch Krüger. Es wird langsam Tag. Die Erkenntnis, daß nur revolutionäre Gewerkschaftsarbeit zum Ziele führt, bricht sich auch in Schafstädt Bahn.

Merseburg. Günstiger Viehseuchenstand. Nach einer Veröffentlichung im Reichs- und Staatsanzeiger über den Stand der Viehseuchen im Reiche sind in Preußen nur noch vereinzelte Gehöfte von der Maul- und Klauenseuche neu betroffen worden. Der Regierungsbezirk Merseburg ist überhaupt frei von der tückischen Seuche. Diesen Fortschritt schreibt man in erster Linie den planmäßig durchgeführten veterinärpolizeilichen Schutzmaßnahmen, insbesondere der Schutzimpfung mit Riemser Hochimmunserum zu. Man ist bestrebt, die Seuche gänzlich zum Erlöschen zu bringen.

Merseburg. Abdeckerei. Alle im hiesigen Stadtkreise gefallenen Esel, Pferde, Maultiere, Maulesel, Tiere des Rindergeschlechts, Schweine, Schafe, Ziegen mit Ausnahme von Saugferkeln, Schafs- und Ziegenlämmern unter 6 Wochen sowie Einhuferfohlen und Kälber unter 3 Wochen sind sofort der hiesigen Abdeckerei — Besitzer Schillinger — zuzuführen. Die Viehbesitzer sind verpflichtet, den Abdeckereibesitzer sofort zu benachrichtigen, damit die Abholung erfolgen kann.

Querfurt. Ein Kutschwagen umgestürzt. Am oberen Freimarkt stürzte ein Kutschwagen um, in dem sich der Landwirt H., seine Frau, Mutter und Schwiegermutter befanden. Die vier Insassen wurden herausgeschleudert, die beiden älteren Frauen erlitten stark blutende Kopfwunden und der Landwirt eine Beinverletzung, seine Frau kam mit dem Schrecken davon. Als Ursache wird angenommen, daß das Pferd durch Scheinwerfer eines Kraftwagens scheute.

Dehlitz. In der Saale ertrunken. Der des Schwimmens unkundige Händler Raape ertrank am Sonntag beim Baden in der Saale. Wiederbelebungsversuche waren erfolglos. Der Arzt stellte Gehirnschlag fest.

Bottendorf bei Kohleben. Ein „treuer" und „weiser" Seelenhüter. Der Herr Pastor Schlemmer scheint ein ganz besonderer „Gottesdiener" zu sein. Wir fühlen uns veranlaßt, diesen „Herrn von Gottes Gnaden" etwas unter die Lupe zu nehmen. Vor einiger Zeit wollte ein junges Brautpaar heiraten. Es wollte auch den „göttlichen Segen" in der Ehe genießen und gingen nun zu dem Pfarrer Schlemmer. Aber was geschah? Das Brautpaar hatte ledigerweise „Familienzuwachs" erhalten und deswegen schlug der Herr Pastor den jungen Leuten die Trauung am ersten Osterfeiertag ab. Er wollte sie nur dann trauen, wenn sie es gleich nach dem „Gottesdienst", aber heimlich erledigen wollten. Er bot dem Brautpaar seine Gartenlaube an, wo sie sich verstecken sollte, bis die Kirchengeremonien aus wären. Zur Zumutung sondergleichen. Das Brautpaar zog es aber vor, dem Diktat des Schlemmer nicht zu fügen und ließ sich in Roßleben trauen. Besser wäre es gewesen, wenn es dieses faulten System den Rücken gekehrt hätte. Eine standesamtliche Trauung tut dieselben Dienste. Hoffentlich trägt dieser Fall dazu bei, daß die werktätige Bevölkerung der Kirche den Rücken kehrt und in die proletarische Freidenkerbewegung ihren Einzug hält.

Unterstützt

das Hilfswerk der Roten Hilfe für die entlassenen proletarischen Gefangenen! Zeichnet auf Sammellisten der RHD.!

Aus dem Saalkreis

Anordnung im Ordnungsblock

Ammendorf, 17. Juli.

Wer sich die letzte Gemeindevertretersitzung mit angehört hat, würde seine helle Freude an dem Reinfall des sogenannten Ordnungsblockes gehabt haben.

Nachdem der Gemeindevorsteher mitgeteilt hatte, daß sämtliche Gemeindevertreter und Kommissionsmitglieder bei Ausübung ihrer Ehrenamtes gegen Unfall versichert wären, sollte die Bereinigung der inneren Bureaueinrichtung für den Verwaltungsneubau vorgenommen werden. War schon der Neubau selbst dem Ordnungsblock ein Dorn im Auge, so glaubten sie ihre Abneigung gegen jede Verbesserung der Bureaueinrichtungen in [illegible] Hinsicht dadurch Ausdruck geben zu müssen, daß sie durch ihren Sprecher, den Vertreter der Großindustrie, Direktor Kahn, die Erklärung abgaben, daß die Fraktion des Ordnungsblocks der Vergebung der Lieferungen sich der Stimme enthalten müsse, da sie die Verantwortung gegenüber ihren Wählern bei einer artigen Vergeudung von Steuergeldern nicht übernehmen könne.

Jedoch der Mensch denkt und der heilige Profit lenkt. Es kam anders, als sich Herr Kahnt dachte.

Zum Ordnungsblock gehören nämlich die Leute, welche nicht allgemeine Wohl im Auge haben, sondern sehr darauf bedacht sind, für sich Riesengewinne zu erbeuten und von der Gemeinde zu leben. Diesen Leuten war wohl eine dunkle Ahnung von dem, was kommen mußte, aufgestiegen, denn sie haben den Kampf Teil erwählt und sind einfach nicht erschienen.

Gleich bei der ersten Teilvergebung, welche die Finanzkommission einem Mitglied des Ordnungsblockes zugedacht hatte, zeigte sich die Umschmung. Als diese Sache nämlich zur Besprechung kam, verlangte der Sprecher unserer Partei, daß diese Arbeit nicht einem Ordnungsblockler gegeben werden sollte, da der Ordnungsblock kein Mittel verwalgere, sondern daß ein anderer Handwerker mit der Lieferung beauftragt werden soll. Darob dumme Gesichter der Ordnungsblock und Gelächter bei den Arbeitervertretern. Und was geschah, was kommen mußte. Der heilige Profit war in Gefahr und, aufgestachelt durch Bemerkungen unseres Redners, daß die Ordnungsblock befindlichen Handwerker doch keine Strohmänner des Kapitals seien, sondern endlich einmal ihre Mannbarkeit beweisen sollten, ließen sie den Fraktionsbeschluß bleiben, wo der Pfeifer wächst. Sie retteten mit Hilfe der Sozialdemokraten den Entschwinden gewesenen Profit.

Mit Ausnahme von zwei Vertretern der Großindustrie wurde nunmehr alle Lieferungen einstimmig vergeben.

Wie sich die Herren nachher am Biertisch auseinandersetzen haben, kann man sich schon denken. Gemütlich soll es nicht gewesen sein.

Zu bemerken wäre noch, daß die Auseinandersetzung mit Kirche und Schule im Ortsteil Radewell vom Oberlandesgericht Naumburg zugunsten der Gemeinde entschieden wurde. Gegen die Stimmen des Ordnungsblockes soll gegen diese Entscheidung der Einspruch beim Reichsgericht eingelegt werden.

Ferner soll noch die Gemeindeküche renoviert werden.

Die nächste Sitzung findet voraussichtlich im neuen Verwaltungsgebäude statt. Da nicht anzunehmen ist, daß die Ordnungsblockler die von ihnen nicht gewünschten Möbel benutzen werden, wird sie sich wohl alte Schulterschemel mitbringen.

Bölberg-Wörmlitz. Achtung, Parteigenossen! Mittwoch, dem 18. Juli, 20 Uhr, im Lokal Rauschenbach, eine wichtige Mitgliederversammlung aller Parteigenossen. Unbedingtes Erscheinen eines jeden wird erwartet.

Zwintschöna. In der Bedeanstalt ertrunken. Sonnabendnachmittag ertrank im Friedrichsbad der Kaufmann Gerhard Koppe aus Halle. Er wurde sogleich vom Bademeister und mehreren Schwimmern ergriffen und an Land gebracht, wo waren Wiederbelebungsversuche erfolglos. Er hat anscheinend einen Herzschlag erlitten.

Rothenburg (Saale). Vom Tode des Ertrinkens gerettet. Die Schülerin Helmholdt geriet beim Baden in der Saale in einen Strudel und, da sie nicht schwimmen konnte, sah sie unter. Der Arbeiter Köhler, der auf Hilferufe von Kindern herbeigeeilt kam, rettete das Mädchen unter eigener Lebensgefahr.

Universitäts- und Landesbibliothek Sachsen-Anhalt
urn:nbn:de:gbv:3:1-171133730-16691561019280717-10/fragment/page=0010

Bitterfeld-Wittenberg

Unter der glühenden Sonne

Vermittlungsmöglichkeit — Das Baugewerbe ist aufnahmefähig — Vom Arbeitsmarkt Bitterfeld

Wie die Zahl der männlichen Arbeitsuchenden auf 175 gestiegen ist, erfuhr die Zahl der weiblichen Arbeitsuchenden Steigerung auf 147.

Beim Gerichtsvollzieher sind weitere 28 Anträge (davon ein Antrag auf Unterstützung) auf Arbeitslosenunterstützung gestellt worden. Zur Aufnahme der Arbeit bzw. Nichterfüllung der gesetzlichen Voraussetzungen abgelehnt.

Es werden in der Stadt Bitterfeld 37 männliche und zwei weibliche, im Kreise Bitterfeld 107 männliche und 13 weibliche, insgesamt 159 Hauptunterstützungsempfänger mit 121 Angehörigen.

Unterstützung wird sieben männlichen Arbeitslosen, davon zwei ausländischen Arbeitslosen der Stadt Bitterfeld, gezahlt.

Von einigen wird folgendes festgestellt:

Landwirtschaft: Infolge der bevorstehenden Ernte werden landwirtschaftliche Arbeitskräfte in größerer Zahl benötigt. Arbeitswillige haben dagegen so gut wie gar nicht zur Verfügung. Vermittelt wurden ein Knecht, vier landwirtschaftliche Arbeiter und zwei Mädchen.

Bergbau: Der Bedarf an Gruben- und Abraumarbeitern ist zurückgegangen, konnte jedoch, da geeignete Arbeitskräfte nicht verfügbar waren, wiederum nur zum Teil gedeckt werden. Gesucht werden zurzeit ferner noch einige ältere Bergmänner. Vermittelt wurden vier Förderleute und vier Grubenarbeiter.

Textil: Verlangt wurden einige Arbeiterinnen. Zugewiesen erfolgten. Vermittelt wurde eine Arbeiterin.

Bekleidungsgewerbe: Zum Teil konnte der Bedarf infolge geeigneter Arbeitskräfte nicht voll gedeckt werden. So werden noch einige Klempner, Kupferschmiede und Schweißer sowie die voraussichtlich im Wege des zwischenörtlichen Ausgleichs vermittelt werden können. Vermittelt wurden 22 Fachkräfte.

Holz: Der Bedarf an Arbeitskräften hat wieder zugenommen. Die geforderten Arbeiter und Arbeiterinnen konnten gestellt werden. Vermittelt wurden 25 Fabrikarbeiter und 57 Arbeiterinnen.

Ledergewerbe: Die Nachfrage nach Tischlern und Stellmachern hält sich nach wie vor in sehr engen Grenzen. Der Bedarf konnte zurzeit gedeckt werden. Vermittelt wurde ein Tischler zwei Tischler und ein Stellmacher wurden zugewiesen.

Bekleidungsgewerbe: Vermittelt wurde ein Schuhmacher.

Bauwerbe: Neben Maurern wurden insbesondere Zimmerleute sehr zahlreich verlangt. Diese konnten ohne Inanspruchnahme des zwischenörtlichen Ausgleiches gestellt werden. Es bestehen jedoch die Aussicht, den noch zurzeit vorhandenen Bedarf durch Inanspruchnahme des zwischenörtlichen Ausgleichs zu können. Vermittelt wurden 38 Facharbeiter. Für weitere Arbeitskräfte liegt das Vermittlungsergebnis noch nicht vor.

Gastwirtsgewerbe: Infolge der starken Aufnahmefähigkeit des Gastwirtsgewerbes war es wiederum nicht möglich, die von der Stadt in größerer Zahl geforderten Zeitarbeiter stellen zu können. Vermittelt wurden lediglich zwei Zeitarbeiter, ein Koch und ein Kraftfahrer.

Handel aller Art: Die Nachfrage nach Bau- und Erdarbeitern war erheblich größer als in den Vorwochen. Soweit noch vorhanden war oder die Arbeitskräfte die Arbeitsstelle mit Bahn (Pendelverkehr) erreichen können, konnte der Bedarf gedeckt werden. Vermittelt wurden 87 Bau- und Erdarbeiter. Weitere 45 Zuweisungen steht das Vermittlungsergebnis noch aus.

Büro: Es konnte: An männlichen Arbeitskräften wurden lediglich zugewiesen ein Bauschreiber und ein Baggerführer, die vermittelt werden konnten. Dagegen bieten sich für weibliches Bureaupersonal noch eher Arbeitsmöglichkeiten. Verlangt wurden Stenotypistinnen und eine Verkäuferin. Zuweisungen erfolgten. Vermittelt wurde eine Stenotypistin.

Haushalt und Hauswirtschaft: Vermittelt wurden für Gastwirtschaften zwei Haus- und Küchenmädchen, für Privathaushaltungen Kinderpflegerinnen und sieben Hausmädchen.

Todesopfer der Elbe

Bad Schmiedeberg. Beim Baden in der Elbe der 22jährige Kaufmann Otto Fuß aus Wittenberg, am Sonntag, ertrunken gegenüber dem Lutherbrunnen der Fleischer Walter Kelkel von hier. Beide Leichen wurden noch nicht gefunden. Am Montagvormittag wurde die Leiche des elfjährigen Sohnes Kurt Kerkel aus der Elbe geborgen. — Bei Wörlitz am Sonntag zog man die Leichen des am Donnerstag ertrunkenen Stellschweisers Max John, ohne festen Wohnsitz, ferner des am Freitag ertrunkenen Zuschneiders Franz Lukke aus Langenau.

Knappes Brotgewicht in Kemberg

Man nimmt es ja von armen Leuten

Die Einwohner von Kemberg ausgesaugt werden, beweisen folgende Tatsachen: Einigen Frauen fiel es auf, daß die Brote immer groß waren, und so machten sie sich dabei, um sie zu wiegen. Der Bäckermeister P. wog ein kleines Brot sehr ungewöhnlich viertel Pfund. Von Herrn M. ein großes Brot 1 Pfund. Aus der Teichmühle ein großes Brot siebenviertel Pfund.

Es scheint, daß ein kleines Brot vier und ein großes Brot zwei wiegt. Da ist man aber im Irrtum. Man muß doch einen großen Unterschied im Gewicht und weiß nun, wie es kommt, daß sich die „notleidenden" Bäcker unseres Ortes Häuser und Villen bauen können.

Es ist an allen, sich dem Konsum anzuschließen, wo unter der Kontrolle der Mitglieder solche Dinge nicht vorkommen. Die oben genannten Tatsachen wurden auch der Polizei gemeldet. Wir sind gespannt, was es etwas unternehmen wird.

Der Kemberger Magistrat den Wohnungsbau „fördert"

Wucherpreise für das Baugelände

Bürgermeister stimmte schon, wie bekannt, im Kreistag gegen die Verwendung von 5 000 000 Mk. zum Wohnungsbau, ferner beschloß der Magistrat, für die Bauteilen der Siedlungsgelände nicht mehr, wie bisher, 30 Pf. pro Quadratmeter zu nehmen, sondern 50 Pf., denn es könnte ja vorkommen, der kleine Mann, welcher gezwungen ist, die Hauszinssteuer zu nehmen, sondern die Zinsen zu leicht aufbringen. Es ist dadurch noch mehr Lust zum Bauen bekäme. Das muß unterbunden, damit die Streitigkeiten zwischen Mieter und Vermieter bestehen bleiben.

Es ist nicht, daß man versuchte, den Leiter einer Hühnerzucht zu bewegen, daß auch ihre Bauteilen 50 Pf. kosten. Es ist die Konkurrenz auszuschalten.

Es wird bald die Zeit, wo Euch Gelegenheit wird, solche Verbrecher zu wählen, die Eure Interessen vertreten. Darum gebt Acht bei Kreis- und Stadtverordnetenwahl und zieht die Lehren.

Hochwasserschäden und Kleinwassernöte vor dem Landtag

Der Hauptausschuß sowie das Plenum des Preußischen Landtages beschäftigten sich u. a. mit der Notlage der durch Unwetter geschädigten Kleinbauern, Kleingewerbetreibenden und Arbeiter.

Von allen Parteien wurde eine große Anzahl von Anträgen eingebracht, die sich mit der Hilfe für die Geschädigten beschäftigten. Alle diese Anträge wurden zunächst im Hauptausschuß behandelt und zu einem gemeinsamen Antrag verdichtet. Dieser Antrag kam dann in folgender Fassung in das Plenum des Landtages:

Zur Behebung der Hochwasser-, Unwetter- und Ernteschäden und zur Linderung der Not der heimgesuchten Bevölkerung wird das Staatsministerium ersucht, dafür Sorge zu tragen, daß

A

1. **beschleunigte Feststellungen über den Umfang der Schäden durch besondere Feststellungskommissionen unter Hinzuziehung von Vertretern der geschädigten Kreise bzw. Gemeinden getroffen werden;**
2. **ausreichende Mittel zu Notstandsunterstützungen bereitgestellt und schleunigst angemessene (!) Beihilfen gewährt werden;**
3. **die Staats-, Reichs- und Kommunalbehörden bei der Durchführung der Hilfsmaßnahmen sich eines möglichst vereinfachten und beschleunigten Geschäftsganges bedienen;**
4. **in allen Fällen, in denen geschädigte Landwirte, Arbeiter und Gewerbetreibende mit Staatssteuern im Rückstand geblieben sind, ihnen die erforderlichen Steuererleichterungen durch Niederschlagungen gewährt werden;**
5. **auf die Reichsregierung eingewirkt wird, steuerliche Erleichterungen im gleichen Umfange herbeizuführen;**
6. **in allen Fällen, in denen Geschädigte vom Staate Wiesen gepachtet haben, die sie infolge des Hochwassers nicht ernten können, Erleichterungen in der Pachtzahlung gewährt werden;**
7. **bei Schäden von über 20 v. H. der gesamten Wirtschaftsfläche die Rentenbankzinsen für das Jahr 1928 erlassen werden;**
8. **bei den Reichs- und preußischen Finanzbehörden angeregt wird, die regelmäßig unter Hochwasser leidenden Gebiete mehr als bisher durch niedrigere Einstufung in die Einkeitsklassen der Grundvermögensteuer zu berücksichtigen;**
9. **den stark verschuldeten Betrieben ausreichende Mittel als langfristige Darlehen gewährt werden;**
10. **für die Wiederinstandsetzung der schwer beschädigten Wohnungen ausreichende Mittel in Form von Beihilfen oder als zinslose Darlehen zur Verfügung gestellt werden;**
11. **das Wohlfahrtsministerium veranlaßt wird, zur Verhinderung von Seuchen in den von der Ueberschwemmung getroffenen Gebieten wirksame sanitäre Maßnahmen zu treffen.**

Unser Fraktionsredner, Genosse Moericke, führte dazu etwa folgendes aus:

„Schon die Tatsache, daß der Aeltestenrat beschlossen hat für diese wichtige Angelegenheit nur zehn Minuten Redezeit zu gewähren, beweist, wie die Notlage der durch Hochwasser und Unwetter geschädigten Kleinbauern, Kleingewerbetreibenden und Landarbeiter von diesem Hause eingeschätzt wird. (Sehr wahr! bei den Kommunisten.)

Die zum Teufel gejagte Bürgerblock-Regierung im Reiche hat in ihrem „Notprogramm der Landwirtschaft" Millionen über Millionen bereitgestellt, um den Nationalisierungsprozeß für die großen Rittergüter in Preußen und in Deutschland zu beschleunigen und zu finanzieren.

Die Kleinbauern, Pächter und Siedler haben von diesem Notprogramm nicht das Geringste zu erwarten,

von den bereitgestellten Summen werden sie nicht einen Schiefer zu sehen bekommen. Während die deutschnationalen Gutsbesitzer über ihre Notlage reden, gehen Unwetter über Deutschland, die kleinbäuerliche Betriebe z. T. vollständig existenzlos gemacht und eine Vernichtung hervorgerufen haben, wie wir sie bisher kaum je zu verzeichnen hatten.

Der Hauptausschuß hat nun von den von den Parteien eingebrachten Anträgen einen Antrag auf Druck. Nr. 109 zusammengebraut, an dem wir auch als Kommunisten mitgearbeitet haben. Aber alle von uns gestellten Aenderungsanträge, die wesentliche Verbesserungen und Veränderungen zugunsten der Geschädigten und der Kleinbauern bedeuteten, sind vom Hauptausschuß abgelehnt worden. (Hört, hört! bei den Komm.)

(Fortsetzung folgt.)

Wittenberg. Ertrunken sind in der Elbe am Sonnabendnachmittag der 22 Jahre alte Schneidergeselle Otto Fuß von hier. — Ferner am Sonntagnachmittag gegen 6 Uhr gegenüber dem Lutherbrunnen der Fleischer Walter Hermsdorf, hier. — Am Sonnabendvormittag wurde auch der etwa 11 Jahre alte Sohn des Vorarbeiters Kerkel ein Opfer des nassen Elements. Der Kleine, der sich zu weit in den Elbstrom gewagt hatte, und des Schwimmens unkundig war, verlor den Halt und versank, ohne wieder aufzutauchen. Die Leiche ist am Sonntagfrüh gefunden worden. Der Unfall ereignete sich unweit der Pumpstation Wasag. — Vom Hitzschlag getroffen wurde in Trebitz die hier bei ihren Eltern wohnende Frieda Altmann. Sie wurde von dem Sanitätsauto in die elterliche Wohnung gebracht.

Wittenberg. Leichenfundungen. Bei Wörlitz und bei Coswig wurden die Leichen des am Donnerstag ertrunkenen Stellschweizers Max John, ferner des am Freitag ertrunkenen Zuschneiders Franz Lukke aus Langenau gelandet.

Schmiedeberg. Ertrunken. Ein hier weilendes Ehepaar fuhr mit seinem Sohn nach Pretzsch. Der junge Mann badete dort in der Elbe und ist bis jetzt nicht aufgefunden worden. Man nimmt an, daß er ertrunken ist.

Bad Schmiedeberg. In der Elbe versunken. Bei Bleddin arbeiteten in der Nähe der Elbe die bei dem Landwirt Koppe in Globig beschäftigte landwirtschaftliche Arbeiterin Frieda Thiele aus Kemberg und der Landarbeiter Fritz Mückenheim von hier. Die etwa 20 Jahre alten Leute hielten sich während der Mittagspause am Ufer des Stromes auf, wobei plötzlich das Mädchen ausglitt und in einer Untiefe versank. Sie klammerte sich an den jungen Mann und riß ihn, da er ebenso wie das Mädchen nicht schwimmen konnte, mit in die Tiefe.

Arbeiter-Sport

Das hallische Kartell ist maßgebend

Auch für die „Freie Sportwoche", die in einer ihrer letzten Nummern gestehen muß, daß die vom Kartell angegebene Teilnehmerzahl am Rast richtig ist, indessen doch das „Volksblatt" bekanntlich zur Unterstützung der Konkurrenz des Regattaklubs eine geringere Teilnehmerzahl gemeldet hatte. Die durch das Kartell dem „Klassenkampf" damals genannte Zahl ist also in Leipzig bestimmend. Auf das „Volksblatt" gibt man selbst dort nichts mehr.

Schweizer Arbeitersportler für die Spartakiade

In der Delegierten-Versammlung der Schweizer Arbeiter-Fußballer, die von über 60 Genossen besucht war, kritisierte der Genosse Hänggi, den ablehnenden Standpunkt der Leitung des Arbeitersportverbandes in der Schweiz zur Teilnahme an die Moskauer Spartakiade und erklärte im Namen der Region „Zentral-Schweiz", daß sie sich an der Moskauer Spartakiade beteiligen werden, und Basel einen Vertreter zur Moskauer Spartakiade schicken wird.

Arbeiter-Samariter-Protest gegen die Spaltung

Die am 7. Juli 1928 stattgefundene Mitgliederversammlung der Arbeiter-Samariter-Kolonne Pieskerin protestiert aufs schärfste gegen den Ausschluß der Sportgenossen Oertel und Mertins usw. aus dem Arbeiter-Turn- und Sportbund. Sie erblickt in dieser willkürlichen Handlungsweise des Bundesvorstandes vom Arbeiter-Turn- und Sportbund eine Vergewaltigung der organisierten Arbeiterschaft, die ganz und gar nicht dazu geeignet ist, die Einheit der Arbeiterschaft zu stärken und zu festigen. Auch die Arbeiter-Samariter sind der Zentralkommission angeschlossen und erklären aus diesem Grunde heraus das Eingreifen der ZK. in die Geschäfte des Arbeiter-Turn- und Sportbundes, damit diese rigorosen Maßnahmen des Bundesvorstandes schnellstens rückgängig gemacht werden.

Handballspielausschuß 2. Kreis, 6. Bezirk

Handballspiele am Sonntag, dem 22. Juli

1. Klasse

10 Uhr	Seeben — 09	Bandermann, Alter
14 Uhr	Fichte Ammendorf — Niemberg	Haale, Schw. Ammendorf
15 Uhr	Passendorf — Adler	Kaiser, Fichte
10 Uhr	Sportlust — Sennewitz	Meinicke, Fichte
16 Uhr	Schropiau — Fichte-Süd	Rehnert, Sportlust
16 Uhr	Diemitz — Achilles	Wolf, Seeben
16 Uhr	VSG. — Holzweißig	Bonkessel, Dittello

2. Klasse

10 Uhr	09 2. — Trotha Jugend	Fichte
10 Uhr	Schw. Ammendorf — Beuthlitz 1.	Fichte Ammendorf
11 Uhr	Beuthlitz 2. — Bennstedt 2.	Elsdorf
15 Uhr	Elsdorf 2. — Erdeborn 2.	Unterschlüssen
15 Uhr	Diemitz 2. — Schw. Halle 2.	SC.
16 Uhr	Zörbig 1. — Löbejün 1.	Nauendorf (S.)
15 Uhr	Fichte Ammendorf 2. — Mösterling 1.	Metzeburg
16 Uhr	Beuthlitz 3. — Fichte-Süd 2.	Fritsch
17 Uhr	Schropiau 2. — Fichte-Nord 2.	Steuden
14 Uhr	Elsdorf 1. — Erdeborn 1.	Oberröblingen
14 Uhr	Seeben 2. — Holzweißig 2.	VSG.
16 Uhr	Alter Fichte-Süd Sportlerinnen (Schropiau)	Schropiau
16 Uhr	Fichte-Nord — Holzweißig Sportlerinnen	Seeben

Jugendklasse

14 Uhr	Passendorf — Sennewitz	Alter
15 Uhr	Zörbig — Löbejün	Nauendorf (S.)
13 Uhr	Fichte Ammendorf — Mösterling	Metzeburg
13 Uhr	Seeben — Holzweißig	VSG.

Leipzig schlägt Chemnitz 7:0 (2:0) Ecken 13:0

Leipzig Stadion-Elf in Hochform. Nach Halle und Hamburg mußten auch die Vertreter des 3. Bezirks die Spielstärke der Blauen anerkennen. Für den in Mitte der ersten Halbzeit infolge Unglücksfalls ausscheidenden Triebe sprang Weiße-Bermitz ein, was eine Schwächung der Chemnitzer Angriffreihe zur Folge hatte. Der Gott hatte seine stärkste Stütze in der Hintermannschaft. Wäßig, der schon oft bewährte Torer, hielt, was zu halten war und dürfte den Hauptanteil daran haben, daß die Niederlage nicht höher ausfiel. Wiederholt sollte ihm das begeisterte Publikum Beifall für seine glänzenden Paraden.

Fußballmeisterschaften Kreises Bezirk. ZGV. Kreis 1. — Glauzig 1. 1:1 (1:1), Ecken 0:1. Abgebrochen Strehle 2. — Görwendy 2. 3:5. Strehle 3. — Mühlberg 2. 1:2, abgebrochen. Strehle 1. — Görwendy 1. 4:2 (2:1).

Handball in Kreises Bezirk. BFG. 1. Sportler — Allemania Leipzig 6:4.

Resultate vom Sonntag, dem 15. Juli

Handball: Wahren — Ammendorf 2:1. Schkeuditz — Eutritzsch 8:6. **Rasselball:** Liebertwolkwitz — Taucha 15:6. Wachau — Radefeld 12:6. Schkeuditz gegen Südost 8:7. Liebertwolkwitz 2. — Taucha 2. 9:2. Wachau 2. — Radefeld 2. 4:11.

Schwimmfest des Arbeiter-Wassersportvereins Wettin

Am Sonntag, den 15. Juli, nahm der Wassersportverein der Ersten Schwimmer Wettins seinen Verlauf. Das Fest, im geschlossenen ausgedrückt, dürfte seinem Zweck als Werbung für unseren Arbeitersport gewiß nicht verfehlt haben. Die Wettiner Arbeiterschaft muß sich natürlich mehr darüber klar sein, daß solche Veranstaltungen durch ihre Mithilfe zu Machtdemonstrationen der Arbeiterklasse gemacht werden müssen. Das Programm des Festes war gut zusammengestellt, so daß ein jeder Besucher auf seine Rechnung gekommen sein dürfte. Um 2 Uhr legte sich der Vorsitzende, eine ansehnliche Schar Sportler, in Bewegung durch die Straßen Wettins und zurück nach der Badeanstalt. Vorbeiziehende wurde dann sofort mit den Wettkämpfen begonnen. Es kamen zum Austrag:

Eröffnungsstaffette, 6×50 Meter: 1. Wölberg 1,43 Min., 2. Halle 4,12 Min. Schülerstaffette, 4×50 Meter: 1. Wettin 3,37 Min. Frauenbrustschwimmen, 50 Meter: 1. Kittelmann (Halle) 46,5 Sek., 2. Wenger (Halle) 47,4 Sek. Männerbrustschwimmen, 100 Meter: 1. Lenzinger (Halle) 1,28,8 Min., 2. Kahmann (Wettin) 1,38 Min. Jugendrückenschwimmen, 50 Meter, 14 bis 16 Jahre: 1. Bauer (Halle) 41,2 Sek., 2. Mittag (Wettin) 41,4 Sek. Jugendbrustschwimmen, 50 Meter, 16 bis 18 Jahre: 1. Blettner (Wölberg) 42,2 Sek., 2. Rudolf (Halle) 46 Sek. Jugend, beliebig, 50 Meter: 1. Pinch (Halle) 39,4 Sek., 2. Mühlstie (Wölberg) 40,8 Sek. Jugendstaffette, 4×50 Meter: 1. Wettin 2,54 Min., 2. Halle 3,52 Min. Große gemischte Staffette, 7×50 Meter: 1. Wölberg 4,38 Min., 2. Halle 4,57 Min. Schwimmen für Kinder, 50 Meter: 1. Krause (Wölberg) 40,8 Sek., 2. Berl (Wölberg) 44,6 Sek. Männerrückenschwimmen, 50 Meter: 1. Jäbie (Wölberg) 37,2 Sek., 2. Eberbach (Wölberg) 40 Sek. Jugendrückenschwimmen, 5 Meter: 1. Augustin (Halle) 49,4 Sek., 2. Schwendhauer 50,2 Sek. Männerrückenschwimmen 50 Meter: 1. Baosch (Wölberg) 43,3 Sek., 2. Schmeling (Wettin) 51,4 Sek. Wasserballspiel Halle Jugend gegen Wölberg Jugend 3:1 für Halle. Wasserballspiel Wölberg Männer — Wettin Männer 6:0 für Wölberg.

Arbeitsgebiet Zeitz

Die Sammellisten für die Spartakiade nach Moskau

sind noch bis 13. d. M. in vollem Umlauf zu sehen, denn, Genossen, es handelt sich hier nicht um etwas, als reaktionäre Sportfeuerei zu unterstützen, sondern in Gemeinschaft mit unseren russischen Sportgenossen die internationale Front der Arbeitersportler herzustellen.

Freie Thüringer Fußballvereinigung, Bezirk Weißenfels

Sitzung des geschäftsführenden Ausschusses am 26. Juni. Anwesend sind der Bezirksleiter, Platzwart, Schriftführer und Schiedsrichter-Obmann. Folgende Tagesordnung liegt zur Erledigung vor: 1. Eingänge. 2. Serienspiele. 3. Verschiedenes.

Punkt 1. Sämtliche Eingänge werden zur Kenntnis genommen und einige folgende Aenderungen eintreten: 1. Spiel Nr. 222 Wählitz 1. — 93 Weißenfels 1. am 29. Juli findet infolge Platzschwierigkeiten in Hohenmölsen statt. 2. Spiel Nr. 259 Teuchern 1. — Treben 1. am 8. Juli findet aus Anlaß des Gruppen-Turn- und Sportfestes der Gruppe Teuchern in Granitz statt. Kohlen 18 Uhr. Den Mannschaften und Schiedsrichtern zur Kenntnis. Besondere Benachrichtigung erfolgt nicht.

Punkt 2. Die am Sonntag, den 24. Juni, stattgefundenen Serienspiele werden auf ihre Richtigkeit geprüft und bestätigt. Betreffs einer Zeitungsnotiz einer bürgerlichen Zeitung vom Spiel Theißen 1. — Teuchern 1. am 17. Juni muß sich der Bezirksvorstand näher beschäftigen.

Punkt 3. Wie schon bekannt, wird in der Anlegung der Spiele zum Bezirks-Turn- und Sportfest eine Aenderung eintreten. Und zwar spielen um die Fußballmeisterschaft am Sonnabend, den 21. Juli, auf Sportplatz Radrennbahn Freie Turner Zeitz 1. — 93 Weißenfels 1. Auf Sportplatz Mellenbach Teuchern 1. — Vitz. 88 Naumburg 1. Zum Propagandaspiel treten auf Sportplatz Am Schloßhof Wählitz 1. — Langendorf 1. an. Anfang für alle drei Spiele 15 Uhr. Folgende Mannschaften tragen am Sonntag, den 22. Juli, Propagandaspiele aus: Sportplatz Meßnitzer Rennbahn Jgd. — Naumburg Jgd. Anfang 7 Uhr morgens. Jerbsen 1. — Theißen 1. Anfang 8 Uhr morgens. BFG. 88 Naumburg, Ib — Naumburg I. Anfang 9½10 Uhr. Auf Sportplatz Am Schlachthof spielen Wählitz Jgd. — Trebnitz Jgd. Anfang 7 Uhr morgens. Teuchern 2. — Granse 1. Anfang 8 Uhr. Ring Blue 1. — Trebnitz 1. Anfang 9½10 Uhr. Sämtliche Spiele sind als Pflichtspiele zu betrachten und hat jede Mannschaft einen Ball zu stellen. Das Endspiel um die Fußballmeisterschaft zwischen den beiden Siegern findet am 18. Juli auf dem Hauptplatz Radrennbahn statt.

93. 1. — Langendorf 1. 3:1 (0:1). Dieses Spiel wurde auf dem neuen Langendorfer Sportplatz ausgetragen. 93 3 verlor am Sonnabend mit 8 Mann gegen BFG. 88 Naumburg 3. 3:4. Am Sonntag gegen Teuchern 3. 4:5. Die Jugend schlug Taucha Jugend 2:6.

Tabelle der 1. Klasse

BFG. 88 Naumburg	6	6	—	—	12:0	29:7
93 Weißenfels	8	6	2	—	12:4	30:17
Freie Turner Zeitz	10	5	3	2	12:8	25:15
Hohenmölsen	9	4	2	3	11:7	23:14
Wählitz	10	5	4	1	11:9	27:32
Teuchern	10	4	4	2	10:10	23:20
Theißen	7	3	2	1	7:7	16:17
Langendorf	10	3	3	1	7:13	17:32
Union Meißenfels	7	1	5	1	3:11	12:21
Bergstedt	9	—	6	1	1:17	9:30

Zichte, Halle (Kindermannschaft). Sämtliche Teilnehmer an der Fahrt nach Halle treffen sich Sonnabend, 21. Juli, vorm. 4.30 Uhr, Eingang Hauptbahnhof. 1687

Sportbrüder. Sonnabend, 21. Juli, 9 Uhr abends, im Vereinslokal Mannschaftsaufstellung. — Am 22. Juli spielen 1. und 2. Elf gegen Diemitz 1. und Reideburg 2. um 5 und 3 Uhr nachm. — Bei der am 14. Juli stattgefundenen Halbjahresversammlung wurden folgende Sportgenossen gewählt: 1. Vorsitzender Fritz Jahn, Leipziger Straße 70/71; 1. Kassierer Oskar Schönfeld, Schwetschke-Straße 11; 1. Schriftführer Ludwig Mambold, Jedwigstraße 2. Sämtliche Zuschriften gehen wie bisher an Sportgenossen Schönfeld. — Versammlung am 28. Juli 1928 nach dem gleichen Tage unter 3. Stiftungsfest im „Kistler Schießgraben" Rattfindet. Näheres folgt. 1688

TU. Die Naturfreunde, Halle. Mittwoch Wasserski zum Baden in der Trotzkopf Badeanstalt. Ab 19½ Uhr Wettiner Platz. Anschließend Abendwanderung nach dem Geiseltalsee.

Universitäts- und Landesbibliothek Sachsen-Anhalt
urn:nbn:de:gbv:3:1-171133730-16691561019280717-10/fragment/page=0011

Wohnungsnot und soziale „Fürsorge" in Eilenburg

Schlimme Wohnverhältnisse — Der Schuldteil Stadtrat Burkhardts

A.-K. Die Wohnungsnot ist wie allerwärts, so auch in unserem Eilenburg, einfach skandalös geworden. Rund 80 Familien sind in der früheren Kaserne und annähernd 40 Familien in Holzbaraken — wir haben uns vor nicht gar so langer Zeit mit diesem Idyll beschäftigt — untergebracht. Und doch haben die verantwortlichen Instanzen kein Geld übrig, um hier endlich einmal auch nur die geringste Besserung zu schaffen.

Vor einigen Tagen hat sich nun ein Fall ereignet, der bezeichnend für das soziale Empfinden eines sozialdemokratischen Stadtrates ist. Vor ungefähr 14 Tagen heiratete der Sohn eines Genossen eines 80 Prozent Schwerkriegsbeschädigten, der selbst nur seit 1921 eine Notwohnung in den städtischen Holzbaracken sein eigen nennt. Vor kurzem hat erst eine Tochter geheiratet, die auch keine Wohnung auftreiben kann und sich mit einem Raume in den Holzbaraken begnügen muß. Am liebsten tät man auch diesen den jungen Leuten wieder entziehen. Der Vater der jungen Frau ist auch Schwerbeschädigter, erblindet und hat schon mehrere Schlaganfälle erlitten und hat auch nur eine Notwohnung in der städtischen Kaserne.

Nun steht in der Steinstraße eine kleine Wohnung leer, bestehend aus Küche und Kammer. Es sind auch nur Löcher, aber man hat wenigstens ein Unterkommen.

Der junge Mann und dessen Vater wurden mit den Wirtsleuten einig über das Abtreten der Zimmer. Anders dachte aber das Wohnungsamt oder vielmehr der Dezernent des Eilenburger Wohlfahrtsamtes, Stadtrat Burkhardt. Die jungen Leute — die Frau steht kurz vor ihrer Niederkunft —, haben die Wohnung bezogen. Der junge Mann und dessen Vater sind auf dem Wohnungsamt vorstellig geworden. Es nutzte alles nichts. Stadtrat Burkhardt duldet es nicht. Eine Eingabe des Vaters, der die Verhältnisse, wie sie wirklich liegen, schilderte und den Fall als Dringlichkeitsfall anzusehen ersuchte, wurde wie folgt abgelehnt:

Der Magistrat: Wohnungsamt

„Auf Ihren Antrag vom 6. d. M. teilen wir Ihnen hierdurch mit, daß Ihrem Sohne Erich die von ihm wiederrechtlich bezogene Wohnung im Grundstück Steinstraße 7 — bestehend aus zwei Räumen — nicht überlassen werden kann. Die kleine Wohnung ist inzwischen vom Magistrat beschlagnahmt worden und wir machen Ihnen schon heute die Mitteilung, daß Ihr Sohn die wiederrechtlich bezogene Wohnung wieder zu räumen hat."

(Unterschrift)

Man droht ihm offen mit dem Hinauswurf. Wir wissen freilich noch nicht, ob sich Arbeiter finden werden, die das tun.

Die Besitzerin des Hauses Steinstraße 7 weint und jammert. Stadtrat Burkhardt will sie mit Gewalt aus ihren zwei Zimmern im ersten Stock herauswerfen. Der Magistrat hat sie beschlagnahmt. Man frag nicht, was das für die Leute bedeutet. Es muß die Treppe demoliert und auch die halbe Wand herausgeschlagen werden, wenn sie überhaupt ihre Möbel wieder heruntertbekommen wollen. — Die Leute sind fremd hier und haben, wie sie angeben, ihr ganzes Geld verloren.

Was sagte nun der Angestellte auf dem Wohnungsamt? — „Ist uns egal, die Arbeiter, die wir hinschicken, werden es auf Kosten des Wirtes schon schaffen."

Wenn man doch woanders auch so energisch sein wollte. Aber man kann eben auch anders. Gibt es in Eilenburg nichts anderes zu beschlagnahmen? Oder getraut man sich da nicht heran? Wie steht es denn mit den Räumen in der Mühle? Sind die nicht endlich zu beziehen?

Ueberhaupt dieser Stadtrat Burkhardt. Wer kennt ihn wohl nicht von den Eilenburger Proleten? Wir denken an die ersten Tage der Revolution, wo der frühere Drechsler und damalige Konsumangestellte Burkhardt alles in Grund und Boden donnerte, wo es keinen größeren Revolutionär gab als ihn: „Genossen, wenn wir erst am Ruder sind, dann geht es Euch gut, wir führen Euch goldenen Zeiten entgegen, wir werden niemals vergessen, daß wir Sozialdemokraten sind." Und welchen Dank haben die „Genossen" nun für ihre Dummheit?

Seit Herr Burkhardt an der Futtertrippe sitzt und besoldeter Stadtrat ist, gibt es aber auch kein bißchen soziales Empfinden mehr für seine ehemaligen Klassengenossen, für die Kriegs- und Arbeitsopfer. Solidarität, das Wort, das er so oft im Munde führte, ist ihm tatsächlich zum Fremdwort geworden. Der ehemalige Revolutionär ist tot, er ist nicht mehr.

Die ganze Familie kennt sich nicht mehr aus und ist aristokratisch geworden. Aber freilich, die wissen nichts mehr von Wohnungsnot, Arbeitslosigkeit und Nahrungssorgen. Wenn es nicht mehr langt, gibts Gehaltserhöhung. Die deutsche Revolution hat eben für manchen Gutes gebracht.

Arbeiter Eilenburgs, laßt diesen Herrschaften die Bäume nicht in den Himmel wachsen, sorgt dafür, daß sie wieder dahin verschwinden, woher sie gekommen sind, denn diese „Genossen" sind schlimmer oft als offene Klassengegner.

Das Wasserwerk Delitzsch versagt

Außerordentlich unangenehm machte sich in den letzten Tagen das Versagen des hiesigen Wasserwerkes bemerkbar, das den infolge der Hitze erhöhten Ansprüche wegen seiner Altersschwäche — es besteht 25 Jahre — nicht gerecht werden kann. Stundelang gab es sowohl am Sonntag wie am Montag keinen Tropfen Wasser in der ganzen Stadt. Durch die Erweiterung und den Bau einer neuen Enteisenungs- und Entsäuerungsanlage werden die Mängel hoffentlich in Zukunft abgestellt.

Ein Motorrad von einer Lokomotive erfaßt

Die Reichsbahndirektion teilt mit: Am 15. Juli, 17.35 Uhr, wurde auf der Bahnstrecke Pretzsch—Eilenburg, zwischen den Bahnhöfen Pretzsch und Bad Schmiedeberg auf dem nicht beschrankten (!) Uebergang in Kilometer 2,72 ein Motorrad von einer leerlaufenden Lokomotive erfaßt. Hierbei wurde der Motorradfahrer Friedrich Mallwitz, Gärtnereibesitzer aus Pretzsch und seine auf dem Soziussitz mitfahrende Ehefrau getötet.

Delitzsch. Gesperrt. Wegen dringender Arbeiten ist die Eilenburger Chaussee gesperrt. Umleitung erfolgt über Beerendorf.

Eilenburg. Leichenfund. Am Sonntag vormittag wurde die Leiche des 18jährigen Tischlers Walter Semt gefunden, der vor einigen Tagen in der Mulde ertrunken ist. Die Leiche lag vollkommen im Schlamm versteckt.

Torgau. Ein Rangiermeister überfahren. Der Rangiermeister W. kam beim Rangieren auf dem Bahnhof zu Fall und wurde so unglücklich überfahren, daß ihm ein Fuß im Krankenhaus sofort abgenommen werden mußte.

Pretzsch. Rotlauf. Die Polizeiverwaltung teilt mit, daß unter den Schweinen des Gastwirts Sensenhauser der Rotlauf ausgebrochen ist.

Pretzin. Ertrunken. Beim Baden in der Elbe ertrank der Knecht Michael Hums von hier dadurch, daß sich der noch ungeübte Schwimmer zu weit in den Fluß hineinwagt hatte.

Mühlberg. Gefährdete Schiffahrt. Aus Badenbach berichtet ein Funkspruch: Infolge der anhaltenden Trockenheit ist der Wasserspiegel der Elbe in den letzten Tagen so rasch gesunken, daß, wenn nicht bald ausgiebige Niederschläge eintreten, in den nächsten Tagen mit der Einstellung der Elbeschiffahrt gerechnet werden muß.

Rundfunk-Programm

Dienstag, den 17. Juli

10.05 Uhr: Wetterdienst und Verkehrsfunk. 10.20 Uhr: Bekanntgabe des Tagesprogramms. 10.25 Uhr: Was die Zeitung bringt. 11.45 Uhr: Wetterdienst und -voraussage (Deutsch und Esperanto) und Wasserstandsmeldungen. 12 Uhr: Mittagsmusik mit Funkwerbung. 12.55 Uhr: Kurzwert Zeitzeichen. 13.15 Uhr: Presse und Börsenbericht. 13.25 Uhr: Funkwerbenachrichten. 14.15 bis 14.45 Uhr: Reisetoaden aus den Kneipstimungen auf dem Bücherkarkt. 15 bis 16 Uhr: Konzert. 16.30 bis 17.55 Uhr: Unterhaltungskonzert. (Von 17 bis 17.55 Uhr: Uebertragung auf den Deutschlandsender.) Kleine Musikformen. 18.50 Uhr (zwischen dem Konzert): Funkwerbenachrichten. 19.05 bis 18.30 Uhr: Frauenfunk. „Die Frau und die Dichtung" II. 19 bis 19.30 Uhr: „Die Bedeutung der Wasserversorgung für die Volksgesundheit". 19.30 bis 20 Uhr: „Photographischer Lehrgang für Amateure". VIII. „Wie erzielt man aus mangelhaften Negativen gute Bilder". 20 Uhr: Wettervoraussage und Zeitungsdienst. 20.05 Uhr: Funkwerbenachrichten. 20.15 Uhr: Konzert des Mandolinen- und Gitarre-Vereins „Harmonie". Dresden. 21.15 Uhr: Der Wendepunkt. Eine Szene aus dem Leben des Dichters und Musikers E. T. A. Hoffmann. Personen: Ernst Theodor Amadeus Hoffmann, Frau Minna Hoffmann; der Dichter der Sarabanden Wendertrumpf, von Kappel, preußischer Staatsrat. Ort der Handlung: Hoffmanns Stube mit anstoßender Kammer in einem kleinen Leipziger Gasthof. Zeit: Juli 1814. 22 Uhr: Verkehrsfunk und Sportfunk. 22.15 bis 22.15 Uhr: Eine Stunde Ernst Theodor Amadeus Hoffmann. 1. Der Dichter. 2. Der Musiker. 23.15 bis 24 Uhr: Tanzmusik.

Mittwoch, den 18. Juli

9.50 Uhr: Verkehrsfunk. 10 Uhr: Uebertragung der Internationalen Rundfunkausstellung des Welt-Funk- und Sangerbundes anläßlich des 10. Deutschen Sängerbundesfestes im Musikvereinsgebäude zu Wien. Anschließend: Bekanntgabe des Tagesprogramms. Was die Zeitung bringt. 11.45 Uhr: Wetterdienst und -voraussage (Deutsch und Esperanto) und Wasserstandsmeldungen. 12 Uhr: Mittagsmusik mit Funkwerbung. 12.50 Uhr: Funkwerbenachrichten. 12.55 Uhr: Kurzwert Zeitzeichen. 13.15 Uhr: Presse- und Börsenbericht. 13.25 Uhr: Funkwerbenachrichten. 15 bis 16 Uhr: Konzert. 16.30 bis 17.55 Uhr: Für die Jugend. Lustiges von Tieren und kleinen Leuten. 18.30 bis 18.55 Uhr: „Brasilien von heute." II. 18.55 bis 19.20 Uhr: „Arbeitsschutz" und Arbeitsmedizin (Walle, Berlin.) 19.25 bis 20 Uhr: „Die physiologischen Grundlagen [illegible]" II. 20 Uhr: Wettervoraussage, Zeitungsdienst und Arbeitsmarktbericht. anschl. Sachsen. 20.15 Uhr: Alte Gesangsmusik. Arien und Lieder. 21 Uhr: Uebertragung der Tanzmusik aus dem „Palast-Café". 22 Uhr: Pressebericht und Sportfunk.

Marktpreise im Lebensmittelhandel in Halle am [illegible]

Obst und Gemüse:			
Tafeläpfel	1 Pfd.	0,70—0,80	Mk.
Bananen	1 Stck.	0,05—0,10	„
Kirschen, süß	1 Pfd.	0,20—0,30	„
Kirschen, sauer	1 Pfd.	0,30—0,45	„
Stachelbeeren	1 Pfd.	0,25—0,30	„
Himbeeren	1 Pfd.	0,80—0,90	„
Erdbeeren	1 Pfd.	0,80—0,90	„
Tomaten	1 Pfd.	0,25—0,60	„
Aprikosen	1 Pfd.	0,50—0,70	„
Pfirsiche	1 Pfd.	0,60—0,80	„
Heidelbeeren	1 Pfd.	0,50	„
Johannisbeeren	1 Pfd.	0,20—0,30	„
Schoten	1 Pfd.	0,20—0,25	„
Grüne Bohnen	1 Pfd.	0,45—0,50	„
Blumenkohl	1 Pfd.	0,55—0,60	„
Rotkohl	1 Pfd.	0,05—0,08	„
Salatgurken, frische	1 Stck.	0,15—0,35	„
Rhabarber	1 Pfd.	0,08—0,10	„
Einlegegurken	1 Stck.	0,05—0,20	„
Wirsingkohl	1 Pfd.	0,18—0,25	„
Weißkohl	1 Pfd.	0,15—0,20	„
Rotkohl	1 Pfd.	0,25—0,30	„
Blumenkohl	1 Kopf	0,20—0,60	„
Salat	1 Kopf	0,05—0,08	„
Spinat	1 Pfd.	0,15—0,20	„
Neue Kohlrabi	1 Stück	0,03—0,05	„
Neue Mohrrüben	1 Pfd.	0,15—0,30	„
Zwiebeln	1 Pfd.	0,20—0,25	„
Neue Zwiebeln	1 Pfd.	0,15—0,20	„
Selleriekraut	1 Pfd.	0,10—0,15	„
Porree	1 Pfd.	0,20—0,30	„

Fische			
Hechte	1 Pfd.	1,50	„
Fl. Aal	1 Pfd.	2,50	„
Aal, ger.	1 Pfd.	3,50—4,00	„

Geräuchertes, ger.	1 Pfd.	[illegible]
Weißfisch, frisch	1 Pfd.	[illegible]
Seelachs, frisch	1 Pfd.	[illegible]
Kabeljau	1 Pfd.	[illegible]
Schleie	1 Pfd.	[illegible]
Goldbarsch ger.	1 Pfd.	[illegible]
Seelachs, ger.	1 Pfd.	[illegible]
Heringe, Norm.	1 Stck.	[illegible]
Heringe, Schotten	1 Stck.	[illegible]
Bücklinge	1 Pfd.	[illegible]

Wild und Geflügel		
Enten	1 Pfd.	[illegible]
Gänse	1 Pfd.	[illegible]
Hühner	1 Pfd.	[illegible]
Kleine Hühner	1 Stck.	[illegible]
Tauben	1 Stck.	[illegible]
Rehfleisch	1 Pfd.	[illegible]
Kaninchen, Stall	1 Pfd.	[illegible]

Sonstiges		
Butter, Molk.	1 Pfd.	[illegible]
Butter, Bauern	1 Pfd.	[illegible]
Quark	1 Pfd.	[illegible]
Käse	1 Pfd.	[illegible]
Pflaumenmus	1 Pfd.	[illegible]
Kartoffeln	1 Pfd.	[illegible]
Kartoffeln, Mieren	1 Pfd.	[illegible]
Kartoffeln, neue	1 Pfd.	[illegible]
Eier	1 Stck.	[illegible]
Zitronen	1 Stck.	[illegible]
Meerrettich	1 Stck.	[illegible]
Rettiche	1 Stck.	[illegible]
Petersilie	1 Pfd.	[illegible]
Schnittlauch	1 Pfd.	[illegible]
Pfifferlinge	1 Pfd.	[illegible]
Champignons	1 Pfd.	[illegible]

Fleisch- und Wurstwaren

	Je Pfund	
Rindfleisch:		
Kochfleisch	1,00—1,10	Mk.
Bratenfleisch	1,20—1,30	„
Gehrtenfleisch	0,70—1,00	„
Kalbfleisch:		
Kochfleisch	1,10—1,20	„
Bratenfleisch	1,20—1,40	„
Hammelfleisch:		
Kochfleisch	1,10—1,20	„
Bratenfleisch	1,20—1,30	„
Schweinefleisch:		
Kamm und Kotletten	1,20—1,30	„
Bauch und fettes Fleisch	0,85—1,00	„
Ziegenfleisch		
Kostfleisch	[illegible]	
Wurstwaren		
Schlachtwurst	[illegible]	
Rauchwurst	[illegible]	
Mettwurst	[illegible]	
Zervelatwurst	17,00—17,50	
Schwartenmagen	[illegible]	
Rotwurst, frisch	[illegible]	
Rotwurst, geräuch.	[illegible]	
Leberwurst, frisch	[illegible]	
Leberwurst, geräuch.	[illegible]	
Schinken, roh	[illegible]	
Schinken, gekocht	[illegible]	
Speck, fett, geräuch.	[illegible]	
Speck, mager, geräuch.	[illegible]	

Amtliche hallische Produkten-Notierungen vom [illegible]

Für 1000 kg	alte Ernte	neue Ernte	Für 100 kg	alte Ernte
Weizen	246—250	246—250	Viktoriaerbsen	—
Roggen	285—290	250—255	Futtererbsen	—
Braugerste	—	—	Raps	—
Wintergerste	—	2,00—225	Weizenkleie, mittel	17,00—17,50
Futtergerste	—	—	Weizenkleie, grob	—
Hafer	270—274	—	Roggenkleie	17,50—18,00
Mais	242	—	Maisgerme	—
			Trockenschnitzel	17,25—17,75

Der Markt verlief heute wiederum sehr ruhig. Die Preise für Roggen infolge stärkerer Zurückhaltung der Mühlen weiter aufgerückt.

Bericht der Fleischpreis-Notierungskommission [illegible] städtischen Schlacht- und Viehhofe zu Halle vom [illegible]

Gattung		a) für 50 kg Fleischgewicht: I. höchster Preis RM.	II. niedrig. Preis RM.	III. höchster Preis RM.	b) für 50 kg Lebendgewicht höchst einzel. Preis RM.	[illegible]
Ochsen		90	50	85	62	[illegible]
Bullen		91	84	89		
Kühe		92	52	85		
Jungrinder		95	85	92		
Mastkälber	einschl. Lunge und Leber	105	85	100		
Saugkälber		105	100	105		
Lämmer, Hammel		105	70	95		
Schafe		86	78	85		
Schweine	einschl. Mittel- und Gefrierfleisch					
Rumänische Schweine						

Wie wird das Wetter?

Für das mittlere Norddeutschland: Ziemlich heiter und [illegible] Gewitterneigung besteht fort.

Für das übrige Deutschland: Strichweise Gewitter und [illegible] im Westen wieder warm.

Verantwortlich: Max Lademann, M. d. L., Halle a. d. S., für den [illegible] Teil; für den Verlag und Anzeigenteil: J. V.: Wilhelm Barnick, Halle

Kampf den bürgerlichen Schundfilmen!

Russische und proletarische Filme an die Front!

Bockwitz. Mittwoch, den 18. Juli, 20½ Uhr, im „Volkshaus", „Die Todesbarke."

Dommitzsch a. E. Donnerstag, den 19. Juli, 20½ Uhr, in der „Konzerthalle": „Die Todesbarke."

Eilenburg. Freitag, den 20. Juli, 20½ Uhr, in der „Stadthalle": „Der schwarze Sonntag."

Arbeiterinnen und Arbeiter, besucht zahlreich die Filmabende der IAH. Sorgt für Propaganda. Das Filmauto kann nicht jede Woche an ein und demselben Orte sein. Seht Euch die gewaltigen und revolutionären Szenen aus der Zeit der großen proletarischen Revolution in Rußland an.

K·P·D

Bezirksleitung für Halle-Merseburg
Bureau und Kasse: Lerchenfeldstr. 14. Fernruf 214 73. — Postscheckkonto Leipzig 107 001.
Leiter Schulz, Bezirks-Sekretär. Geschäftszeit: Täglich 9 bis 6 Uhr. Sonntags nachmittags geschlossen

Fraktion der KPD. im NPR. Gau Halle-Merseburg

Konferenzeinladung der Genossen, die Abteilungs-, Ortsgruppen- und Untergauführer im NPR. und der KPD. Sonntag, den 22. Juli, 9 Uhr, in Halle im Lokal „Lindenhof" in Halle-Trotzkimitz (Straßenbahnlinie 5). Keiner darf fehlen. Sitzung beginnt pünktlich. Ohne Parteimitgliedsbuch kein Zutritt.

Stadtorganisation Halle

Halle. An die Kassierer und Org-Leiter der Stadtteile! Vom 12. bis 20. Juli finden die Mitgliederversammlungen statt. Parteibuchkontrolle. Alle Bücher sind dem Zellenführer abzugeben. Jeder Zellenführer hat bis zur Versammlung eine namentliche Liste der Zellenmitglieder herzustellen u. beim Org-Leiter einzureichen.

Halle. Stadtteil Westen. Donnerstag, den 19. Juli, 20 Uhr, in der Proletarischen Genossenschaft Mitgliederversammlung. Referent der BZ.

Unterbezirk Halle-Saalkreis

Es liegen jetzt die Urlisten der Schöffen und Geschworenen für das Jahr 1929 aus. Es erscheint angebracht, daß die Genossen in den einzelnen Orten diese einsehen und mitteilen, wer in Frage kommt bei der Auswahl. Angeben muß werden: Nummer der Liste, Beruf und Alter. [illegible] Saalkreis.

Ammendorf. Mittwoch, 18. Juli, 20 Uhr, im „Burgschänkchen" Mitgliederversammlung.

Bälsdorf. Mittwoch, 18. Juli, 20 Uhr, bei Reuschenbach Mitgliederversammlung. Referent: Genosse Walter Schmidt.

Beesenlaustädt. Donnerstag, den 19. Juli, 20.30 Uhr, bei Gremler Mitgliederversammlung.

Unterbezirk Bitterfeld-Wittenberg

Bitterfeld. Mittwoch, den 18. Juli, 20 Uhr, im „Gesellschaftshaus" Sitzung der Org-Abteilung.

Bitterfeld. Donnerstag, den 19. Juli, 20 Uhr, im „Gesellschaftshaus" Sitzung der Abteilung Land.

Unterbezirk Torgau-Liebenwerda

Prettin. Mittwoch, den 18 Juli, 20 Uhr, Sympathisierenden-Versammlung. Referent: Genosse Holzweißig.

Schweinitz. Donnerstag, den 19. Juli, 20 Uhr, Mitgliederversammlung. Referent: Genosse Holzweißig.

Unterbezirk Weißenfels-Naumburg-Zeitz

Zeitz. Mittwoch, den 18. Juli, 20 Uhr, in der „Kaffeeschänke" Frauenversammlung. Referent der BZ.

Zeitz. Donnerstag, den 18. Juli, 20 Uhr, in der „Kaffeeschänke" Sitzung der engeren Leitung.

Zeitz. Donnerstag, den 19. Juli, 20 Uhr, in der „Händlerbörse" Sitzung der Gewerkschaftsfraktionen.

Teuchern. Donnerstag, den 19. Juli, 20 Uhr, im „Grünen Baum" Funktionärsitzung. Referent: Genosse Lademann.

Weißenfels. Donnerstag, den 19. Juli, 20 Uhr, im Gewerkschaftshaus Sitzung der Konsumzelle.

Weißenfels. Donnerstag, den 19. Juli, 20 Uhr, im Gewerkschaftshaus Sitzung der Zellengruppe 3 und 4.

Unterbezirk Delitzsch

Gielsen. Mittwoch, den 18. Juli, 20 Uhr, im Lokal Rane große Funktionärsitzung. Referent: Genosse Lademann.

Kommunist. Jugendverband Deutschlands

Bezirk Halle-Merseburg
Jugendsekretariat: Halle a. d. S., Lerchenfeldstr. 14
Fernruf 21473

Unterbezirk Halle-Saalkreis

Halle. Alle Jugendschriftführer haben zwecks Generalkontrolle die Mitgliedsbücher einzusenden oder persönlich abzugeben. Alle Angaben, die von Org-Leiter der Gruppe erhalten haben, ausfüllen zu lassen. Beides, Fragebogen und Mitgliedsbuch, sind dann auf dem schnellsten Wege an den Org-Leiter abzugeben.

Mittwoch, den 18. Juli treffen sich alle Genossen zur Kundgebung um 19.30 Uhr am Thälenplatz. Alle anderen Veranstaltungen fallen aus.

Halle. Heraus zum Zeltlager am Sonnabend, den 21., und Sonntag, den 22. Juli. Abfahrt Sonnabend 19.30 Uhr Paradeplatz. Teilnehmergebühr 40 Pfennig und muß auf dem Sammelplatz abgeliefert werden. Zeltplanen und Decken mitbringen.

Halle. Donnerstag, den 19. Juli, Agitprop-Gruppe 20 Uhr im „Volksport".

Halle. Donnerstag, 19. Juli, 20 Uhr, Arbeitsabend für Gruppenkassierer im Bureau.

Könnern. Mittwoch, den 18. Juli, Liederabend.

Arbeitsgemeinschaft Köthen-Bitterfeld

Köthen. Mittwoch, den 18. Juli, Diskussionsabend über die Bedeutung des internationalen Briefwechsels.

Schönitz. Mittwoch, 18. Juli, 20 Uhr, Treffen am Spitzbergl, 1. Abendwanderung.

Gielsen. Mittwoch, den 18. Juli, Auswertung der Schule. Alle erscheinen.

Unterbezirk Delitzsch

Eilenburg. Dienstag abend Gruppenabend. Alle Genossen bringen Gäste mit.

Unterbezirk Bitterfeld

Heute, Dienstag, abend im „Gesellschaftshaus" Gruppenabend. Referat über Erlebnisse in der Roten Armee.

Unterbezirk Mansfeld

Eisleben. Mittwoch, den 18. Juli, Vorbereitungen zu einem Werbeabend.

Nordhausen. Mittwoch, 18. Juli, 20 Uhr, Zusammenkunft im Vereinshaus.

Unterbezirk Merseburg

Querfurt. Jeden Dienstag 20 Uhr im „Schützenhaus".

„Roter Frontkämpfer-Bund"

Bureau der Gauführung: Hugo Müller, Halle a. d. S., Bismarckstr. 2, Hof 1 Tr. Telephonanschluß 259 65. Postscheckkonto: Leipzig 38 [illegible]. Warenvertriebsstelle des RFB. Wilhelm Göhel, Halle, Trebel 1.

Mitteilungen der Gauführung an alle Abteilungen, Ortsgruppen und Untergauführungen.

1. Arbeitsplan für zweite Zeitabschnitte ist heute an die Formationen herausgegangen.
2. Mitgliederversammlungen von 15. bis 22. Juli laut Arbeitsplan durchführen zum Zwecke der Auswertung des Gautreffens und der Festigung von Maßnahmen zum Roten Landsonntag am 22. Juli. Werbeerfolge vom Roten Sendsonntag sind den Untergauführungen sofort zu melden.
3. Führertagung der Ortsgruppen, Abteilungs- und Untergauführer am 22. Juli in Halle. Näheres Bekanntmachung im Arbeitsplan. Ohne Führerausweis und Mitgliedsbuch kein Zutritt.
4. Berichtsbogen zur Führertagung, die dem Arbeitsplan beigegeben sind, müssen ausgefüllt am 21. Juli im Büro der Gauführung sein.

Rote Jungfront, Gau Halle-Merseburg

Konferenz aller Abteilungsführer am Sonnabend, den 21. Juli [illegible] Lokal „Volksport", Zimmer [illegible].

Untergau Halle-Saalkreis

Zum Empfang der aus der Festung Gollnow entlassenen Kameraden treten alle Mitglieder des RFB. und der Roten Jungfront am Sonnabend, 18. Juli, 19.15 Uhr, am Thälenplatz an. Abteilungsführer [illegible] bereits 19 Uhr.

Geschlossener Spielmannszug. Mittwoch, den 18. Juli, pünktlich 19.15 Uhr, am Thälenplatz.

Musikspielen Antreten an gleicher Stelle.

Jungfront

Donnerstag, den 19. Juli, finden in folgenden Abteilungen Betriebsversammlungen statt:

Abteilung 2, 20 Uhr, im Lokal Härter.

Abteilung 3, 20 Uhr, im Lokal Polzin.

Abteilung 4, 20 Uhr, im „Volksport".

Abteilung 5, 20 Uhr, in der „Goldenen Kette".

Die Wichtigkeit der Tagesordnung erfordert, daß jeder Kamerad pünktlich erscheint.

Untergau Weißenfels

Langendorf. Donnerstag, 19. Juli, 20 Uhr, Kursus der Roten Jungfront im Lokal Lorbert.

Untergau Wittenberg

Wittenberg-Piesteritz. Abteilung Wittenberg. Donnerstag, 19. Juli, [illegible] Abmarsch 19 Uhr vom Gewerkschaftshaus. Kameraden in Bundeskleidung. Spielleute mit Instrumenten.

Roter Frauen- und Mädchen-Bund

Betrifft Kassierung. Alle Ortsgruppen, die den Juli noch nicht [illegible] gerechnet haben, werden ersucht, dieses sofort zu tun.

Bund der Freunde der [illegible]

i. V. B. Halle/Merseburg
Bureau: Halle, Gr. Steinstr. 16. Telephon [illegible]
Postscheckkonto: Leipzig 163,79 [illegible]

Das Bureau ist geöffnet vormittags 11 bis 12 Uhr und nachmittags [illegible] Ortsgruppenangelegenheiten werden nur bei der Genossin Emma [illegible] treffen 11. Montags, Mittwochs und Freitags von 17 bis 19 Uhr entgegen.

Bockwitz. Mittwoch, 18. Juli, 20 Uhr, im „Volkshaus" „Die Todesbarke".

Dommitzsch a. Elbe. Donnerstag, 19. Juli, 20½ Uhr, in der „Konzerthalle" „Die Todesbarke".

Rote Hilfe [illegible]

Bezirk: Halle-Merseburg
Bureau: Zwingerstraße 23 (Laden). [illegible]

Die Wanderer Ortsgruppen werden aufgefordert, die Abrechnungen [illegible]

Universitäts- und Landesbibliothek Sachsen-Anhalt
urn:nbn:de:gbv:3:1-171133730-16691561019280717-10/fragment/page=0012