Klassenkampf

Kommunistisches Organ für den Bezirk Halle-Merseburg

erscheint jeden Werktag nachmittag, außer Sonn- und Feiertag. Bezugspreis: frei Haus 1.8 Mark; durch die Post bezogen 2.00 Mark, ohne Zustellungsgebühr. Verlag und Druckerei: Druckereigesellschaft für den Bezirk Halle-Merseburg, G.m.b.H., Halle, Lerchenfeldstraße 14.

Mit der Illustrierten Arbeiter-Zeitung **Der Rote Stern**

Anzeigenpreis: 18 Pf. für den mm Höhe n. Spalte; 70 Pf. im Textteil. Manuskripte sind zu richten nach Halle. Red.) 21040 (Verl.) 21047. (Prod.-Gen.) 22251. Telegr.-Adr.: Klassenkampf Halle. Bankkonto: Commerz- und Privat-Bank Halle; Friedmann & Co., Halle. Postscheckkonto: Leipzig 1069 48 Fritz Krub, Halle.

Einzelpreis 15 Pf. | Halle, Dienstag, 13. November 1928 | 8. Jahrgang * Nr. 268

Die Gerichte parieren den Unternehmern

Der Ruhrkampf vor dem Reichstag

(Eigener Bericht aus dem Reichstag.)

Mehr als 200 000 Arbeiter an Rhein und Ruhr sind von dem Unternehmertum auf die Straße geworfen. Seit Wochen führen die Ruhrhüttenarbeiter einen heldenmütigen und entschlossenen Kampf gegen das Unternehmertum, mit dem sich Staat und Gewerkschaftsbürokratie zu einem geschlossenen Dreibund vereinigt haben. Es ist Augenblick, da der Reichstag zusammentritt, um zu dem Kampfe Stellung zu nehmen, wird bekannt, daß das Duisburger Gericht durch einen Gerichtsbeschluß festgestellt hat, daß ein Streik auf Grund des verbindlich erklärten Schiedsspruches vom 26. Oktober nicht besteht.

Unter diesem Beschluß ist die Rechtslage, um die sich die Gewerkschaften und der Reichsarbeitsminister Wissell noch den Kopf zerbrechen, entsprechend den Forderungen der Unternehmer entschieden.

Die Koalitionsregierung mit dem Sozialdemokraten Müller als Kanzler und dem Gewerkschaftsführer Wissell als Arbeitsminister zu der unerhörten Provokation des Ruhrkampfes, zu dem heldenmütigen Kampfe der Ruhrarbeiter und zu der Klärung der Rechtslage durch den Duisburger Arbeitsgericht zu sagen?

Die Rede des Reichsarbeitsministers Wissell war ein jämmerlicher, ein beharrliches Vorbeireden an den Fragen, die die kämpfenden Ruhrarbeiter und für die gesamte deutsche Arbeiterschaft von größter und aktuellster Bedeutung sind. Wissell bezog sich auf eine Darstellung der Entwicklung des Kampfes, der Streik der sogenannten Rechtslage. Sobald Wissell über den Streik hinausging, machte er sich den Standpunkt der Unternehmer restlos zu eigen. Er rühmte sich selbst als den „Mann des Ausgleichs" und sprach sein Bedauern darüber aus, daß er trotz weitgehendsten Entgegenkommens nicht gelungen sei, „den Arbeitsfrieden" im Industriegebiet wieder herzustellen.

Der verbrecherischen Aussperrungsbeschluß und seine Begründung fand der sozialdemokratische Arbeitsminister kein Wort der Kritik.

Es ist möglich, den Unternehmern die Weisung, daß sie ihr Ziel auf anderem Wege hätten erreichen können. Soweit Wissell eine Erklärung zu den von der kommunistischen Fraktion gestellten Anfragen und Anträgen Stellung nahm, kam er zu der Feststellung, auf Grund der Rechtslage und der bestehenden Gesetze

Ablehnung der Erwerbslosenunterstützung an die ausgesperrten Ruhrarbeiter nicht in Frage komme.

Für die hungernden Hüttenarbeiter und ihre Familien gab er die Versicherung, daß sich die Reichsregierung mit der Landesregierung „verständigen" werde, um nach „Maßgabe" helfend einzugreifen.

Die Stellungnahme des Reichsarbeitsministers Wissell zu dem Urteil des Duisburger Arbeitsgerichts kam die ganze Verlogenheit der sozialdemokratischen Koalitionspolitik zum Ausdruck. Derselbe Wissell, der zuvor mit großem Pathos versicherte, daß nach seiner Meinung der von ihm verfaßte Schiedsspruch zu Recht bestehe, fand gegen dieses Urteil die Verbindlichkeitserklärung praktisch aufhebt, kein Wort des Protestes, sondern beschränkte sich lediglich auf die Feststellung, daß jetzt das Reichsarbeitsgericht zu entscheiden habe und er sich bis dahin einer Stellungnahme enthalten

Wissell im Auftrage der Koalitionsregierung abgegebene Erklärung zum Ruhrkampf hat noch einmal mit aller Deutlichkeit gezeigt, daß der Staat in diesem Kampfe auf der Seite des Unternehmertums steht, daß die Regierung und insbesondere die sozialdemokratischen Minister nichts anderes als Werkzeuge der Unternehmerorganisationen sind.

Wie schon als einzigen Ausweg Kompromiß zwischen Unternehmern und Arbeitgebern im Interesse der Ruhe des Industriegebiets, im Interesse des gesamten Wirtschaftslebens. Einen Ausweg, der den Kapitalisten neue Profite und der Arbeiterschaft neue unerträgliche Lasten aufzwingt. Dieser Ausweg der Koalitionsregierung und ihres sozialdemokratischen Arbeitsministers, der auch das Ziel der reformistischen Gewerkschaftsführer ist, stellte Genosse Florin als der Kommunistischen Partei den

proletarischen Ausweg gegenüber.

Die KPD. klagt an

Florin stellt zunächst fest, daß in dem Kampf der Nordwestgruppe eine Rechtsfrage, sondern eine politische Machtfrage zum Ausdruck kommt. Er schildert die ungeheuerlichen Gewinne der Schwerindustriellen, die Steigerung der Produktion auf Kosten der Arbeiter in der Form eines ungeheuren Antreibersystems, durch das Reallöhnes und der Steigerung der Unfallziffern

und bezeichnet es als einen Schwindel, wenn die Unternehmer behaupten, daß sie nicht in der Lage seien, höhere Löhne zu zahlen.

Genosse Florin erbrachte dann den Nachweis, daß es ein offener Betrug ist, davon zu sprechen, daß die Unternehmer den Staat, wie die SPD. behauptet, angegriffen haben.

Sozialdemokratische Polizeipräsidenten sind es ja, die gegen die kämpfenden Arbeiter vorgehen. Auch die Behauptung, daß ein Angriff auf das Schlichtungswesen von Unternehmerseite durch die Aussperrung erfolgte, ist verlogen, denn in der Aussperrung liegt im Wirklichkeit die Absicht der Kapitalisten, nicht das Schlichtungswesen an sich zu bekämpfen, sondern es zu revidieren im Sinne der Verschärfung der Schlichtungsguillotine des kapitalistischen Staates.

Wir müssen der Offensive der Unternehmer die proletarische Gegenoffensive gegenüberstellen. Wer in der Defensive kämpft, kämpft einen verlorenen Kampf. Deshalb rufen wir den Arbeitern von Rhein und Ruhr und ganz Deutschland zu, daß sie nur durch einen Massenangriff den Schlichtungsterror brechen können. Der Kampf unserer ausgesperrten Klassenbrüder, der Hüttenarbeiter, ist ein Durchbruchskampf gegen das Trustkapital und den Reformismus, ein Vorläufer noch viel größerer revolutionärer Durchbruchskämpfe.

Wenn von sozialdemokratischer Seite wieder in demagogischer Weise auf die Enteignung der Kapitalisten angespielt wird, so sagen wir: Das ist im Munde der Sozialdemokratie nur eine Demagogie (Sehr richtig! bei den Kommunisten), denn dieser Staat ist ja der Staat der Kapitalisten. Diese Regierung macht nur die Politik dieser herrschenden Klasse. Die Kommunisten sagen den Arbeitern: Die Enteignung der Kapitalisten kann nur von den Arbeitermassen selbst im unmittelbaren revolutionären Massenkampf erfolgen, nur auf dem Wege der Revolution, nur durch die Errichtung der Diktatur des Proletariats. (Lang anhaltender Beifall bei den Kommunisten.) Wir haben im Ruhrgebiet schon einmal eine rote Armee gehabt. So wie im Jahre 1920 die Ruhrarbeiter aufstanden und mit dem Gewehr in der Hand die Kapp-Putschisten niederschlugen, waren sie, dem Rufe der Kommunistischen Partei folgend, bereit, den Kampf gegen das Unternehmertum, den Staat und die Gewerkschaftsbureaukratie zum siegreichen Ende zu führen. (Beifall und Bravo-Rufe bei den Kommunisten.)

*

Nach dem Genossen Florin sprach noch der Führer der christlichen Gewerkschaften, Stegerwald. Er hielt eine im höchsten Grad demagogische Rede, um offensichtlich gegenüber den christlichen Arbeitern die Wahlniederlage des Zentrums wettzumachen. Er sprach von den schechten Löhnen und den schwierigen Arbeitsbedingungen und mußte sich durch kommunistische Zwischenrufe überzeugen lassen, daß die dem Zentrum angehörenden Unternehmer für diese Zustände die Hauptverantwortung tragen.

Die Sozialdemokraten zogen es vor, in der heutigen Sitzung noch nicht das Wort zu ergreifen. Das ist darauf zurückzuführen, daß durch das Urteil des Duisburger Arbeitsgerichts eine eindeutige Situation geschaffen worden ist, die es der Sozialdemokratie unmöglich macht, sich auf die Erörterung der Rechtsfrage zu beschränken.

Ruhrschiedsspruch ungültig erklärt

Arbeitsgericht Duisburg entscheidet im Sinne der Unternehmer — Die Gewerkschaften zahlen die 500 Mark Gerichtskosten — Der Staat entlarvt sich

(Eig. Drahtm.) **Essen**, 12. November.

Das Duisburger Arbeitsgericht behandelte heute die Feststellungsklage der Unternehmer betreffend des Ruhrschiedsspruches. Nach 2½stündiger Verhandlung wurde folgendes Urteil gefällt:

„Es wird festgestellt, daß ein Tarifvertrag auf Grund des verbindlich erklärten Schiedsspruches vom 26. Oktober nicht besteht.

Die Kosten des Verfahrens, die 500 Mark betragen — nachdem als Wertobjekt 1 Million Mark angesetzt waren — haben die Beklagten, die Gewerkschaften, zu tragen."

Damit ist wieder ein klassischer Beweis dafür erbracht, daß auch unsere demokratische Republik nichts anderes ist als ein Herrschaftsinstrument der besitzenden Klasse gegen das Proletariat.

Nachdem das kapitalistische Gericht im Sinne der Kapitalisten entschied, werden die reformistischen Gewerkschaftsführer sich beeilen, das schon vorbereitete schändliche Kompromiß abzuschließen, das die Verschacherung des Achtstundentages zur Grundlage hat. Der sozialdemokratische Regierungspräsident Bergemann in Düsseldorf hat schon zu diesbezüglichen Verhandlungen aufgefordert.

Da aber auch die Möglichkeit besteht, daß die Unternehmer den Versuch machen, die Betriebe zu den bisherigen Arbeitsbedingungen wieder zu öffnen, so hat sich die zentrale Kampfleitung auch gegen diese Eventualität gerüstet. Schon eine Stunde nach Bekanntgabe des Urteils hat die gewerkschaftliche Opposition ein Extrablatt an die ausgesperrten Hüttenarbeiter herausgegeben, in dem sie zur Bildung von Streikposten aufruft und die Kampfleitungen auffordert, sofort Versammlungen einzuberufen, die zur Lage Stellung nehmen sollen. Da die Reformisten die Kompromiß rasch abschließen werden, gilt es, die Kampfitzont so zu alarmieren, daß sie durch keinerlei feindliche Manöver erschüttert werden kann.

Wissells Regierungserklärung

Die Koalitionsregierung in den Fußtapfen des Bürgerblocks

Reichsarbeitsminister Wissell teilt im Reichstag zunächst mit, daß das Duisburger Arbeitsgericht die Verbindlichkeitserklärung des Schiedsspruches für rechtsunwirksam erklärt, sich also dem Standpunkt der Arbeitgeber angeschlossen hat. Eine Begründung dieser Entscheidung sei noch nicht gegeben. Er teilt mit, daß das Reichsarbeitsgericht angerufen werde und bis zu dessen Entscheidung die Rechtslage nach wie vor als ungeklärt gelte.

Der Minister schildert dann die Entwicklung des Lohnstreiks und der Schlichtungsverhandlungen und begründet den Standpunkt der Arbeitgeber. Wissell erklärt, wenn die Unternehmer ihren Standpunkt durchsetzen wollten, so war es nicht nötig, deswegen 213 000 Arbeiter auszusperren. Die Rechtsfrage hätte durch die Arbeitsgerichte entschieden werden können, während in den Betrieben weiter gearbeitet wurde. Es war also zur Erreichung des von den Arbeitgebern verkündeten Zweckes nicht notwendig, einen Wirtschaftskampf zu entfesseln.

Wissell weist dann weiter darauf hin, daß der Arbeitgeberverband den Schiedsspruch als rechtsunwirksam bezeichnet habe, weil er allein mit der Stimme des Schlichters zustande gekommen sei. Ich unterstelle, so erklärte Wissell, diese Stellungnahme als richtig und bestreite trotzdem entschieden, daß auch in diesem Falle irgendwie die Rechtswirksamkeit des Schiedsspruches bezweifelt werden kann. Ich habe mich bemüht, die arbeitsgerichtliche Entscheidung der Rechtsfrage möglichst zu beschleunigen. Wenn angeregt worden ist, die Reichsregierung möge erneut vermitteln, so glaube ich, daß eine solche Vermittlung für die Reichsregierung bis zur Klärung der Rechtslage nicht in Frage kommen kann.

Wenn die Unternehmer eine Aenderung des Schlichtungsverfahrens erreichen wollen, so wäre allerdings die Regierung vor die ernste Frage gestellt worden, ob nicht ein gesetzliches Eingreifen notwendig ist. Aber ich kann es nicht glauben, daß die Unternehmer eine Aenderung des Schlichtungswesens erreichen wollen, ohne daß sie vorher den Weg über die Reichstagsfraktion versucht hätten.

Zur Frage, was für die Ausgesperrten geschehen kann, erklärte Wissell: Nach § 94 des Arbeitslosenversicherungsgesetzes kann im Falle von Streiks oder Aussperrungen die Arbeitslosenunterstützung nicht gezahlt werden. Zum Trost der kämpfenden Ruhrarbeiter verwies er auf die gesetzliche Pflicht der Gemeinden, und erklärte, daß sich die Reichsregierung mit der preußischen Regierung in Verbindung setzen werde, um nach Maßgabe des Bedarfs zu helfen.

Diese skandalöse Erklärung wird im nebenstehenden Reichstagsbericht kommentiert.

Universitäts- und Landesbibliothek Sachsen-Anhalt
urn:nbn:de:gbv:3:1-171133730-16691561019281113-17/fragment/page=0001

Zerstörte Illusionen

(Eig. Drahtm.) Essen, 13. November.

Der Montag war im Kampfgebiet verhältnismäßig ruhig. Die Ausgesperrten erwarteten mit Spannung den Spruch des Arbeitsgerichtes da ein großer Teil doch noch einen Rest von der Illusion hatte, daß ihnen aus dem Justiz- und Schlichtungsschwindel etwas blühen könnte. Nach Bekanntwerden des Urteils bildeten sich spontan diskutierende Gruppen, Teilumzüge und Belegschaftszusammenkünfte, die sich mit der neugeschaffenen Lage beschäftigten.

In Gelsenkirchen sammelten sich mehrere tausend Ausgesperrte auf dem alten Markt und der Wiese mit der Absicht, vor der Stadtverordnetenversammlung zu demonstrieren. Die Polizei, die in Alarmbereitschaft war, vermochte den Verkehr kaum aufrecht zu erhalten.

Die Opposition stößt vor

(Eig. Drahtm.) Essen, 12. November.

Schon wenige Stunden nach Verkündung des Urteils der Duisburger Verhandlungen trat in Essen die zentrale Kampfleitung der ausgesperrten Hüttenarbeiter zur Beratung über die neue Lage des Kampfes zusammen. Neben einem Aufruf an die Hüttenarbeiter, mit allen Mitteln sich gegen die beabsichtigte Abwärgung des Kampfes durch die Reformisten zu sträuben, stellte man folgende konkrete Kampfmaßnahmen auf:

Ueberführung der Aussperrung in den Streik!

Stellung von Streikposten, Forderung nach 15 Pfennig Lohnerhöhung pro Stunde, Achtstundentag und dreigeteilte Schicht bei vollem Lohnausgleich.

Außerdem beschloß man, sich noch aktiver als bisher an der Organisierung der Sammlungen der IAH. zu beteiligen, um die speisen zu können, die sonst aus bitterer Not zu Streikbrechern werden könnten.

Ablenkungsmanöver der Reformisten

(Eig. Drahtm.) Berlin, 13. November.

Wie aus Essen gemeldet wird, haben die Leitungen der drei Metallarbeiterverbände einen Aufruf erlassen, in dem es heißt:

„Die drei Metallarbeiterverbände betrachten das Urteil des Arbeitsgerichtes Duisburg als ein Fehlurteil und werden den Rechtsweg (!) bis zum Reichsarbeitsgericht durchfechten. . . . Die Gewerkschaften werden der Arbeiterschaft zu gegebener Zeit entsprechende Anweisungen geben und erwarten, daß nur diesen (!) Folge geleistet wird."

Die „Rote Fahne" schreibt dazu:

„Die Arbeiterschaft hat auf dieses hilflose Gestammel der Bureaukratie schon geantwortet, indem sie die Protestdemonstrationen, die Organisierung von Kampfleitungen, die Maßnahmen für die proletarische Genossenfinne durchführten, ohne sich um das reformistische Gewäsch und die Ablenkungsphrasen vom „Rechtsweg" zu scheren."

Der Achtstundentag soll verschachert werden

SPD.-Führer für Beibehaltung der bisherigen Arbeitszeit

Die geheimen Verhandlungen hinter den Kulissen haben offenbar bereits ein Resultat gezeitigt. Unternehmer und Reformisten sind sich im großen und ganzen einig darüber, wie man die Hüttenarbeiter mit einer schweren Niederlage wieder in die Betriebe schicken will. Jetzt tritt ein „unparteiischer" Vermittler offen hervor. Es ist der Reichsgerichtspräsident Simons, der jetzt beide Parteien offiziell zu Verhandlungen laden wird. Ueber das zu erwartende Kompromiß schreibt die „Kölnische Volkszeitung" vom 10. November:

„Als Verhandlungsbasis dürften dabei, worauf in der KV. bereits deutlich hingewiesen wurde, Abmachungen über die Arbeitszeitregelung im Vordergrunde stehen, wobei gewerkschaftsseitig gewisse Sicherungen für die Beibehaltung der bestehenden Arbeitszeitregelung gegeben werden müßten."

Und der „Vorwärts" schreibt zu dem Plan:

„Daß man schon jetzt über die in einigen Wochen fällige Arbeitszeitfrage verhandelt, dagegen ist nichts zu sagen."

Es ist also mit Bestimmtheit zu erwarten, daß die reformistische Gewerkschaftsbureaukratie in die Verlängerung der zehn- und zwölfstündigen Arbeitszeit einwilligt.

Jetzt gilt es für die Hüttenarbeiter! Die Rechnung der Verräter muß durchkreuzt werden, daß die Hüttenarbeiter unter Führung der revolutionären Streikleitung solange geschlossen weiterkämpfen, bis die 15-Pfennig-Lohnerhöhung und der Achtstundentag bewilligt sind!

Der Protest der Massen jetzt schon ein

(Eig. Meld.) Berlin, 13. November.

Gestern abend demonstrierte die Berliner Arbeiterschaft von neuem in unverbrüchlicher Solidarität mit ihren ausgesperrten Klassengenossen des Ruhrgebietes. Die überfüllte, von der Kommunistischen Partei einberufene Massenversammlung in den „Phöbus Sälen" nahm einen glänzenden Verlauf. Die Empörung der Massen steigerte sich bis zur Siedehitze, als die Redner den Urteilsspruch des Duisburger Arbeitsgerichtes erfuhren und weiter hörten, welchen Eiertanz der sozialdemokratische Arbeitsminister Wissell im Reichstag aufgeführt hat. Einstimmige Annahme fand eine Resolution, die jeden Berliner Arbeiter verpflichtet, einen Stundenlohn für die Ausgesperrten zu opfern.

Alles für den Sieg

(Eig. Drahtm.) Duisburg, 13. November.

Die Gewerkschaftsopposition hatte für gestern nachmittag 4 Uhr zu einer Kundgebung der kämpfenden Metallarbeiter auf dem Dell-Platz aufgerufen, in der das Urteil des Arbeitsgerichts verkündigt wurde. Trotz des Regens waren über 4000 Metallarbeiter erschienen. Ein Vertreter der Opposition wies auf die Haltung der Bureaukratie und der Justiz gegenüber dem Kampf der Hüttenarbeiter hin. Die Massen gaben ihrer Entrüstung laut Ausdruck und legten das Gelöbnis ab, für den Sieg der Hüttenarbeiter weiter zu kämpfen.

Zum Panzerkreuzer die Bischofsmützen

Am Montag hat sich der Preußische Landtag erneut bis zum 15. November vertagt, wieder ohne zur Konkordatsfrage Stellung zu nehmen. Vergeblich hat die kommunistische Fraktion erneut den Antrag gestellt, die Frage des Konkordats auf die Tagesordnung des 15. Novembers zu setzen. Wieder zeigte sich die Einheitsfront der Kirchensozialisten mit dem Zentrum. Während im Lande draußen die sozialdemokratischen Lehrer sich als Vorkämpfer gegen das Konkordat aufspielen, verhindert die sozialdemokratische Landtagsfraktion sogar die Berichterstattung des Ministers Becker über den Stand und Inhalt der Verhandlungen. Weshalb? Weil das Konkordat mit seiner Millionenbelastung der Werktätigen und seiner Begünstigung pfäffischen Kinderseelenfangens den Kitt abgeben soll für die Koalition. Zum Panzerkreuzer der Weihwedel und die Bischofsmützen! Nur die Massenbewegung der Werktätigen kann, wie der Genosse Ausländer im Landtag sagte, der konkordatären Schwarz-Beckerei ein Ende bereiten.

Hallische Belegschaften fordern Kampfverbreiterung

Die am 12. November stattgefundene Belegschaftsversammlung des Hoch- und Brückenbaues Reuter & Steaube spricht dem kämpfenden Ruhrproletariat wärmste Sympathien aus. Wir fordern vom DMV. die Verbreiterung des Kampfes auch auf Mitteldeutschland, um die scharfmacherischen Pläne der Trustgewaltigen auf kürzestem Wege zu durchkreuzen. Der Ruhrkampf hat gezeigt, daß sich das Unternehmertum einen Dreck um die Schlichtungsgesetze kümmert. Wir fordern von unserer Organisation die sofortige Aufnahme von zwischentarifischen Lohnverhandlungen, denn bei der immer mehr um sich greifenden Teuerung kann kein Arbeiter bestehen. Darum Kampf diesem System, fort mit dem Schlichtungsschwindel!

„Kein Gerichtsurteil kann die Unternehmer zwingen",

meint die Unternehmerpresse

(Eig. Meldg.) Berlin, 13. November.

Die Abendpresse nimmt zu dem gefällten Schiedsspruch des Arbeitsgerichts im Interesse der Eisenindustriellen in kurzen Kommentaren Stellung. Doch zeigen diese bereits, daß die bürgerliche Presse den Spruch des Gerichts mehr oder weniger begrüßt.

Die schäbigste Haltung nimmt der Abend-„Vorwärts" gegenüber den übrigen Blättern, die zur gleichen Zeit den Urteilsspruch erst überhaupt nicht veröffentlichen, ein. Arbeitern unterschlägt.

Die bürgerlich-demokratische Presse, und dasselbe gilt wahrscheinlich der morgigen „Vorwärts" versucht eine weiteren Täuschung der Arbeiterschaft über die wirkliche Lage, davon hin, daß das Duisburg gefällte Urteil nur „erster Instanz" sei und die Gewerkschaften Berufung beim Arbeitsgericht in Leipzig einlegen würden. (!) Gewiß, das Arbeitsgericht eine Entscheidung fällen, die nicht der Unternehmer liegt.

Das Zentrumsorgan, die „Germania", schreibt:

„Es ist als wahrscheinlich anzunehmen, daß die Arbeiter gegen diese Entscheidung Berufung beim Reichsgericht einlegen werden. Wir hoffen aber, daß der Ruhrkampf bereits vor der endgültigen Durchführung des Rechtsweges immer einen langwierigen Weg darstellt, zur Beilegung kommt. Es besteht, wie wir hören, gute Hoffnung, daß die vom Regierungspräsidenten von Düsseldorf eingeleitete Vermittlungsaktion zu einem günstigen Ergebnis führen wird."

Das Zentrumsorgan als Vertreterin der Zentrumsindustriellen im Ruhrkonflikt, darf mit vollem Recht auf die Regierungsaktion des sozialdemokratischen Regierungspräsidenten Grützmann rechnen. Um sich auf alle Fälle die Bahn für ein „faules Kompromiß" freizuhalten, hat Bergemann die Frage, in welchen Bahnen sich die von ihm angeregte Vermittlungsaktion bewegen werde, bereits geäußert, „daß er aus Zweckmäßigkeitsgründen (!?) es nicht für ratsam halte, schon jetzt etwas über seine Verständigungsvorschläge (!) zu machen".

Als ein Symptom dafür, wie die Eisenindustriellen gewillt sind, die unverbindlichen Verhandlungen aufzutreten zu lassen, wie sie überhaupt trotz allen Geschreis der SPD.-Presse und der „Staatsgewalt", die die Eisenindustriellen zur Raison bringen werde, darauf pfeifen und ihren Willen durchsetzen werden, sind die Ausführungen in der Sonntagsnummer der „Deutschen Bergwerkszeitung" zu werten. Bezüglich des zu erwartenden Urteil des Arbeitsgerichts in Duisburg schrieb:

„Uns scheint überhaupt, daß im gegenwärtigen Zustand juristische und formalistische Dinge ein viel zu großes Gewicht gelegt wird. Klagen und Widerklagen schwirren in der Luft. Arbeitsgerichte werden angerufen, und, wenn man sie haben, auch die höheren Instanzen. Und wenn der Spruch erschöpft ist was hat man dann? Ein Spruch, der ohne die Macht, es durchzusetzen. (!!) Denn kein Gerichtsurteil kann die Unternehmer zwingen, die nach ihrer Ueberzeugung unter gewissen Bedingungen rentabel sind, weiter zu betreiben."

In zynischer Offenheit sagt hier das Schwerindustriellenorgan, daß die Unternehmer, ganz gleich welches Urteil gefällt wird, ihren Machtwillen durchsetzen werden. Jetzt hat das Kapital den Unternehmerstandpunkt noch gedeckt und desto freier werden sie in Zukunft auftreten. Im Gegensatz dazu muß die Bureaukratie der Metallarbeiterschaft in Rheinland und Westfalen und die gesamte deutsche Arbeiterschaft den Forderungen der Ruhrkämpfer im Siege verhelfen.

Ausgerechnet einen General delegierte die französische Regierung zur Zehnjahresfeier der Republik Polen. Daß hier einen Ehrensäbel überreicht, ist vielleicht symbolisch für die militärische Verbundenheit zwischen Frankreich und Polen gegen Sowjetunion.

Als Protestbewegung gegen unerträgliche Steuerbelastung auf den Philippinen zu Kämpfen zwischen Eingeborenen und Polizeipolisten. Auf beiden Seiten gab es Tote und Verwundete.

Amerika

Ein Vortrag an der Volkshochschule

—e. Halle, 13. November.

Der Wille, in der kapitalistischen Gesellschaft die beste, beständigste und entwicklungsfähigste aller Gesellschaften vor sich zu haben, schlägt die bürgerlichen Oekonomen nicht nur mit Blindheit, sondern verführt sie in ihren Vorträgen usw. zur einseitigen und oberflächlichen Betrachtung, die auf den Verzicht auf jede gründliche Forschung hinausläuft und wissenschaftliche Analysen durch gefühlsmäßige Hypothesen ersetzt. Wenn, wie gestern abend, zum Schluß eines solchen Vortrages mit einem Goethe-Zitat operiert wird, dann ist dennoch der Erfolg entschieden, dann ist der letzte Zweifel aus dem letzten deutschen Gemüt vertrieben und die unumstößliche Richtigkeit solcher vulgär-ökonomischen Betrachtungen „erwiesen". Das Geheimnis dieser Wirkung liegt darin, daß fast niemand von Goethe mehr kennt als die Oberschrift seines Werkes und allenfalls noch das gemütvolle „Sah ein Knab' ein Röslein stehn". Vor dem Unbekannten, aber allgemein angebeteten Großen wird auch im 20. Jahrhundert gar zu gern bedenkenlos kapituliert.

Die unbekannte Größe, vor der gestern im Physikaal 18 der Universität ein ausgesuchtes Volkshochschulpublikum — sogar der monarchistische Republikaner Professor Menzer übte sich in der Kunst, zu hören — mit Begeisterung kapitulierte, war die amerikanische Wirtschaft, über die ein Dr. Hirsch einen zum großen Teil auf Reiseerlebnissen aufgebauten Vortrag hielt. Da er nach seinen eigenen Angaben Verbindungen mit den höchsten Stellen der amerikanischen Bourgeoisie zu besitzen scheint, aber auch in Paris, Berlin usw. bei den „ganz großen Tieren" kein Unbekannter sein will, sind seine Ausführungen für eine in Deutschland immer stärker werdende ökonomisch-politische Strömung von besonderer Bedeutung auch für uns.

Damit die Hörer nach obigem, sicherlich unbewußt angewandtem Rezept jede kritische Einstellung zum Vortrag verloren und das amerikanische „Wirtschaftswunder" als etwas für deutsche Verhältnisse geradezu Uebernatürliches anbeten lernten, wurde zunächst eine Reihe von Zahlen angegeben, die Amerika an sich als das Land der unbegrenzten Möglichkeiten erscheinen lassen sollen:

Das jährliche (zahlenmäßige!) Einkommen beträgt in Deutschland für die vierköpfige Familie und pro Jahr 3500 Mark, in England 6000 Mark, in Amerika aber 13 500 Mark. Die geringere Kaufkraft des Dollar in Amerika läßt immerhin noch ein Realeinkommen übrig, das ungefähr dreimal so hoch ist wie bei uns. Obwohl nur ein Fünfzehntel aller Menschen in Amerika wohnen, gibt es dort fünf- bis sechsmal soviel Autos und drei- bis viermal soviel Fernsprechapparate als alle anderen Menschen der Welt besitzen. 13 000 Kilometer Rohrleitungen sind für das Erdöl vorhanden. In den Banken liegen zwei Drittel des Goldbestandes der Welt. Das Realprodukt 1899 — 100 gesetzt, ist bis heute in der Landwirtschaft auf 140, in der Industrie auf 301 und im Bergbau auf 361 gestiegen usw. Doch was nützen solche Angaben, wenn kein Wort über die geschichtlichen Voraussetzungen, die besonders günstige ursprüngliche Akkumulation in Amerika, über die Vorzugsstellung in bezug auf die reichhaltigen und billigen Rohstoffe usw. gesagt wird? Erst die gründliche Untersuchung der ökonomischen Basis schafft die Voraussetzungen zum Verständnis dieser Zahlen und zur Beantwortung der ohne diese Untersuchung von dem Referenten aufgeworfenen Fragen.

Seine erste Frage war die nach der Möglichkeit der Vermeidung von Krisen, nach der Beherrschung und Erhaltung der Konjunktur. Abgesehen davon, daß er ständig den „amerikanischen Tatmenschen" dem „deutschen Philister" gegenüberstellte, was in der Beantwortung solcher Frage wirklich nur eine vollkommen untergeordnete Rolle spielt, stellte er die Behauptung auf, daß die Schwankungen in der Wirtschaft in der Veränderlichkeit des Geldwertes liegt. Darum bemühten sich die Amerikaner auch, den Wert des Dollar, der seit 1913 bekanntlich um rund ein Drittel gesunken ist, zu stabilisieren. Er gab diese Meinung allerdings nicht als seine eigene, sondern als „die Meinung Amerikas" wieder. Daß er selbst den Schlüssel zum Verständnis dieser ökonomischen Fragen besitzt, war allerdings an keiner Stelle seiner Ausführungen zu bemerken. Dieser Schlüssel ist besonders die Wertlehre von Karl Marx. Der Wert des Geldes richtet sich eben nicht nach dem guten und bösen Willen der Amerikaner, sondern er hängt, wie der jeder anderen Ware, von der zu ihrer Wiederherstellung gesellschaftlich notwendigen Arbeitszeit ab. Doch wenn wir auch dem Geld den Charakter einer Ware zuweisen, dann müssen wir die Beantwortung der Frage nach der Stabilität und der Beherrschung der Konjunktur abhängig machen von einer gründlichen Untersuchung der kapitalistischen Warenproduktion. Das ist aber in diesem Artikel unmöglich — und in unseren theoretischen Zeitschriften schon ausführlich getan. Damit hängt aber auch die zweite Frage, die der Referent stellte, zusammen.

Bekanntlich sind die Löhne nach den amtlichen Ziffern schneller gestiegen, als die Preise. Das ist nach dem Referenten der Stolz der Amerikaner, aber hier liege auch die größte Sorge der Amerikaner. Wie kann also diese Spanne erhalten, ja möglichst vergrößert werden? Wer an die Beantwortung der ersten Frage nur mit solchen „schwerwiegenden" Erläuterungen, wie der Veränderlichkeit des Geldes, herantritt, der vermag die zweite Frage gleich gar nicht richtig zu beantworten. Aus Raummangel wollen wir hierzu nur feststellen, daß die Löhne für die Ware Arbeitskraft und die Preise für die erzeugten Waren und die Entwicklung dieser beiden Faktoren ebenfalls nur durch das marxistische Wertproblem zu verstehen sind. Der Wert der Ware Arbeitskraft sowohl wie der Wert aller anderen Waren hängt ab von der zu ihrer Wiederherstellung gesellschaftlich notwendigen Arbeitszeit. Die Höhe der Löhne und die Höhe der Preise die also von ihrem Wert bestimmt werden, werden außerdem noch und in dem Sinne von Angebot und Nachfrage beeinflußt, wie die Höhe des Wasserstandes eines Flusses durch den wellenbildenden Sturm.

Wir können die hieraus resultierenden Schlüsse im Rahmen dieses Artikels weder alle stellen noch untersuchen, sondern weisen nur noch im allgemeinen darauf hin, daß die Warenmenge, die in einer bestimmten Arbeitszeit hergestellt wird, in einem schnelleren Tempo wächst, als die zur Wiederherstellung der Ware Arbeitskraft notwendigen Menge Arbeitszeit. Die kapitalistische Warenproduktion wächst (wir reden von dem gegenwärtigen Zustand in Amerika!) schneller als die Klassenverhältnisse ein Wachstum des Wertes der menschlichen Arbeitskraft zulassen. Doch wie löst Dr. Hirsch dieses Problem? Er erzählt von schwarzen Dienstboten, die angeblich nur acht Stunden arbeiten und bei freier Kost und freier Kleidung 65 bis 80 Dollar pro Monat verdienen. Schließlich weist er dann noch auf zwei Stützen hin, die das Verhältnis zwischen Lohn und Preis habe: Die weiterhin steigende Leistungskraft der Industrie und die Preise der Kosten der Farmer.

Nehmen wir die letzte Stütze zuerst: Wie auf Kosten der Industrie in Amerika sich entwickelt hat, bewies er an der Hand lebendiger Schilderungen von der Verödung von Neuenglands, dem wachsenden Abwanderungsstrom der Arbeiterbevölkerung zur Stadt, von Süd nach Nord, usw. Das Allheilmittel der Industrialisierung der Landwirtschaft, wird aber nicht als Ursache des Wiederaufbaus der Landwirtschaft, sondern als Folge und Ursache der „weiterhin steigenden Leistungskraft der Industrie". Als nichtkapitalistisches Gebiet diente bis zum Weltkrieg das russische Land fast allein als Absatzmarkt für die amerikanische Industrie. Jetzt steht es in der Reihe der Gebiete, die der kapitalistische Imperialismus im Interesse des Profites „erschließt". Schön sagt — für Kultur und Zivilisation erschließen heißt Ausbeutung, Ausbeutung, Ausbeutung, davon singt in den öden Feldern der aufgelassenen Farmen der Wind ein ergreifendes Lied.

Die steigende Leistung der Industrie führt — und bei der Frage des Referent zu erwähnen — einerseits zu einer auch in Amerika Konjunktur anhaltenden, ja wachsenden Erwerbslosenarmee. Wie weisen hierbei besonders auf die Ausführungen unserer Genossen Varga in seinem sehr beachtlichen Werk über die Krisen des Kapitalismus" hin. Doch die Existenz einer Erwerbslosenarmee führt zum Verkauf der Ware Arbeitskraft zu Löhnen, die weit unter ihrem Wert liegen und die Lohnhöhe auf den Wert herabdrückend wirken müssen. Andererseits gewaltige Wachstum der Industrie die kapitalistischen Monopolisierungsbestrebungen, die imperialistische Abenteuer. Sie müssen besonders in den Gebiete als Absatzmärkte für ihre industriellen Erzeugnisse in wachsendem Maße unter ihren Einfluß bringen. Doch aber unter die kapitalistischen Großstaaten aufgeteilt sind, strebt die amerikanische Wirtschaft nach einer Neuaufteilung der nur auf kriegerischem Wege zu lösen ist. Dieser Widerspruch des kapitalistischen Wirtschaftssystems wurde vorläufig vorläufig nicht anzudeuten. Das hätte in einer Untersuchung des Verhältnisses zwischen England und Amerika tun müssen. Doch dieses Verhältnis zu untersuchen, hieße die Perpetuine des kommenden Weltkrieges, hieße größten kapitalistischen Räubern aufzeigen, was die Referenten, die Rolle Deutschlands in diesem Ringen um Amerikas bloßstellen. Dann hätte der Referent in seinen Schlußausführungen sicherlich nicht ohne Widerspruch sagen können, daß Deutschland den gleichen Weg wie Amerika gehen müsse, daß es in jeder Beziehung von Amerika lernen müsse. Es wäre dann klar geworden:

Dieser Referent betreibt eine geschickte Propaganda für das wirtschaftliche und ideelle, sondern auch politische und militärische Bündnis zwischen Deutschland und Amerika!

*

Eine Frage noch: Wann spricht an der Volkshochschule der Kenner über die Wirtschaft der Sowjetunion? Wir stellen die Vermittlung von guten Referenten gern bereit.

Universitäts- und Landesbibliothek Sachsen-Anhalt
urn:nbn:de:gbv:3:1-171133730-16691561019281113-17/fragment/page=0002

…dien überschwemmt und verpestet

Bombay, 12. November.

…Wochenlang verursachte von furchtbaren Ausmaßen hat Bordeaux…ungsnot; und Tausende von Menschenleben gefordert. …Mitte Juli, da die Cholera-Epidemie im Süden weiter …die Zahl der Todesfälle in erschreckender Weise zunimmt, …in der Gegend von Poona die Nachricht, daß dort die …Indiens, die Bubonenpest, die ja niemals voll…ständig, plötzlich mit fürchterlicher Gewalt aufgetreten ist …und in kurzer Zeit allein in Satara 3000 Menschen …getötet hat.

5000 Pestfälle

…bei der Behörde gekommen, und die Zahl der verborgen …Kranken wird auf mindestens ebenso hoch geschätzt. …Die Bestürzung des Unheils ist …unbeschreiblich.

Eine riesige Ueberschwemmungskatastrophe

…in von Visagapatan gekommen, die weite Landstrecken …verwüstet und viele Menschenleben gefordert hat. Die ge…samte Küste des Bezirkes ist vollkommen verwüstet, Straßen und …Bahnlinien sind zerstört, und insbesondere die Verluste an Vieh …sind so hoch, daß die Bevölkerung nahezu völlig an den Bettel…stab gebracht ist. Die Viehleichen, die zu Tausenden umherliegen, …verursachen einer Epidemie befürchten, die zusammen mit …der Hungersnot die geschwächte und obdachlose Bevölke…rung mähen.

Madras kommt die Schreckenskunde, daß eine furchtbare Ueberschwemmung die östlich von dieser Stadt gelegene Gegend …verwüstet und über 8000 Häuser niedergerissen hat. Zahlreiche Menschen und Tiere sind in den Fluten umgekommen. Alle Verbindungsstraßen, Eisenbahnen und Brücken sind zerstört. Der wahre Umfang der Katastrophe kann noch nicht angegeben werden.

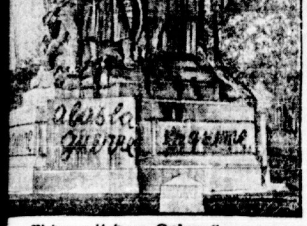

„Nieder mit dem Kriege"

…Flugschrift, auf französisch „à bas la guerre", haben Kriegsdienstverweigerer bei Paris ein den Krieg verherrlichendes …Gedicht und es mit Aluminiumfarbe begossen. Die Polizei hat die Gelegenheit wahrgenommen, um gegen die …Leute zu hetzen und den imperialistischen Krieg zu verherrlichen.

Die Präsidentschaftswahlen in den Vereinigten Staaten in Amerika

Die kartenmäßige Darstellung der am 6. November stattgefundenen Präsidentschaftswahlen der Vereinigten Staaten von Amerika zeigt anschaulich das amerikanische Wahlsystem. Jeder Bundesstaat wählt so viel Wahlmänner (die schon im voraus für einen Präsidentschaftskandidaten festgelegt sind), wieviel Mitglieder er zum Senat und Abgeordnetenhaus stellt. Da jeder der 48 Bundesstaaten im Senat durch zwei Senatoren und im Abgeordnetenhaus

entsprechend seiner Bevölkerungszahl vertreten ist, sind bei den Präsidentschaftswahlen letzten Endes die Stimmen der dichtbevölkerten Staaten des Nordostens und des mittleren Westens ausschlaggebend. Dies um so mehr, da alle Mandate der Wahlmänner eines Staates derjenigen Partei zufallen, welche die absolute Mehrheit im betreffenden Staat erreicht. Trotzdem die etwa 17 Millionen demokratischen Stimmen nur um zirka 2 Millionen von den Republikanern übertroffen wurden, ergibt sich durch dieses Wahlsystem, wie auch aus der Karte ersichtlich, ein weitgehendes Uebergewicht der Republikaner (444 Wahlmänner gegen 87 der Demokraten). Die Karte zeigt auch, daß die Anhänger der Demokratischen Partei (abgesehen von den beiden Oststaaten Massachusetts und Rhode Island) nach wie vor die Mehrheit eines zusammenhängenden Blocks der Südstaaten bilden, der allerdings bei den diesjährigen Wahlen infolge der Absplitterung von Texas, Florida, Nord-Carolina, Virginia usw. wesentlich zusammengeschrumpft ist.

Die Wiederaufnahme der Wirtschaftsverhandlungen mit Rußland findet voraussichtlich am 26. November 1928 in Moskau statt. Für die Führung der deutschen Delegation sind die Ministerialdirektor Dr. Posse vom Reichswirtschaftsministerium und Legationsrat Dr. Martius vom Auswärtigen Amt in Aussicht genommen.

Unterschlagungen in einem Dresdener Bankhaus wurden jetzt in der Höhe von rund 15 000 Mark bekannt.

Poincaré zurückgetreten!

Als Poincaré vor einigen Tagen demissionierte, stellten wir fest: Diese Demission ist ein Manöver, um die schwankende Partei der Kleinbürger, die Radikalen um Herriot, zur Ordnung zu rufen und mit aber ohne sie, vielleicht mit einem Teil dieser Partei, in kurzester Zeit auf gefestigter Basis ein neues Kabinett Poincaré zu bilden, die bisherige Politik entschlossen fortzuführen. Diese Beurteilung ist jetzt vollständig bestätigt worden:

Ein neues Ministerium Poincaré ist gebildet. Es umfaßt alle ehemaligen Minister des letzten Kabinetts Poincaré mit Ausnahme der vier Herriot-Leute und des rechtsnationalistischen Marin.

Die französischen Sozialisten hatten noch am Nachmittag vor der Regierungsbildung beschlossen, „grundsätzlich" zur „Verteidigung der republikanischen Einrichtungen" zum Regierungseintritt bereit zu sein. Poincaré hat den Burschen den Fußtritt gegeben. Er bedarf ihrer nicht. Auch die SPD., die Poincaré als nach „links" sich entwickelnd pries, hat das Nachsehen. Gegenüber dem deutschen Imperialismus stellt das neue Kabinett eine Verstärkung der französischen Politik dar.

Hamburger Freidenker-Vorstand ausgeschlossen

Der Hauptvorstand des Verbandes für Freidenkertum und Feuerbestattung hat in seiner Sitzung vom 8. November beschlossen, den Vorstand der Hamburger Ortsgruppe aus der Organisation auszuschließen. Eine Sitzung der Hamburger Funktionäre hatte – nachdem zwei Genossen in Berlin zu mündlichen Verhandlungen nicht zugelassen wurden – schriftlich an den Hauptvorstand die Forderung gestellt, daß er bis spätestens zur ersten Hälfte des November die Einberufung einer Mitgliederversammlung veranlassen solle, in der sich die Ortsgruppenleitung bereit erklärte, ihr Amt in die Hände der Mitgliedschaft zurückzugeben und der neugewählten Leitung das Ortsgruppeneigentum zu übergeben.

Die Antwort auf die Forderung nach Einberufung einer Mitgliederversammlung ist jetzt der Ausschluß.

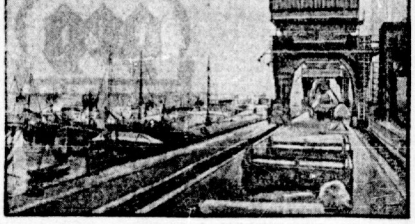

Kein Kran klappert im verstopften Ruhr-Hafen

denn diese sind infolge der Aussperrung der Ruhrarbeiter gleichfalls stillgelegt worden. Sonst kreischen hier unermüdlich die Kräne und geschäftige Arbeiter beladen Schiff um Schiff. Das Hafenbild zeigt, daß das Unternehmertum bereits in eine bedrängte Lage geraten ist. Die Solidarität aller Arbeiter mit den Kämpfenden an der Ruhr macht deren Kampf noch aussichtsreicher.

…ETROLEUM

ROMAN VON UPTON SINCLAIR

Autorisierte Übersetzung aus dem amerikanischen Manuskript von HERMYNIA ZUR MÜHLEN

Copyright 1927 by MALIK-VERLAG A.-G., Berlin W 50

…Eines Tag kam aus Paradise ein Mann geritten, der …eine telephonische Nachricht überbrachte: Roß-Armitage …Schwierigkeiten; Herr Roß möge sofort kommen. Ehe …er gelang es Bunny noch, mit Ruth zu sprechen; er …bat für einen wundervollen Plan: Der Vater wollte …die Rancum-Farm setzen, um sie instand zu halten, …bis der Vater vorschlagen, einige Ziegen zu kaufen, die …Heu zu verpachten, und dann sollte Ruth dort mit ihm …wohnen, würde alle Bücher lesen können, die ihr beliebten, und …nie sie schlagen.

…Mit einem entreuten Gesicht, meinte jedoch, darauf würde …sich jemand auf der Farm, alles sollte rein geschäftlich …werden; Paul würde die Farm bestellen und dem Vater …den Ertrages abgeben. Ruth seufzte und meinte, Pap …würde nimmer gehen lassen, er sei nun, Elis wegen, …eifersüchtig auf Paul, denn Eli sei auf den Bruder eifer…süchtig schon immer so gewesen, nun aber sei es noch ärger, …weil er auf Paul eingetreten; Pap wollte Ruth nicht …mehr, mit den Fremden zu reden, aus Angst, sie könnte …sie verlieren.

VI

…Ruth vergingen; Herr Roß hatte mit Roß-Armitage …einen Erfolg, vergrößerte sein Terrain und wurde als …Mr. Prospect Hill-Feldes gefeiert. Aber nun erklärte …er, daß J. Arnold Roß sich überarbeitet haben und …daß er während der Osterferien ausleeren müsse. Bunny stu…dierte und kam mit einem neuen Plan: die Blue …Mountains waren zehn Meilen von Paradise entfernt, und …dort gab Forellen fischen. Weshalb sollten sie nicht auf …ihrem Hauptquartier aufschlagen und Forellen …fischen? Alle lachten; Bunny zöge es immer wieder nach …Paradise, sei seine Entdeckung, außerdem wolle er …Ruth gehe, von Paul hören, erfahren, was Eli und …Pap Eisenbahnung treiben.

…Einen Tagen lief ein Brief des Herrn Hardacre ein, …daß der östliche Herr Bondy von einem Sitter an…gesprochen worden war. Herr Hardacre glaubte, …daß Bondy nicht auf der Farm bliebe, sondern in die …Stadt gehen; es möglich sein, jetzt die Farm zu erwer…ben, Roß noch etwas daran liege. Bunny saß vor Un…ruhe und Kosten; der Vater jedoch warnte ihn davor, den …Kopf zu verlieren; junge Ratten seien weit leichter zu fangen, als …ältere; er wurde mitgeteilt, daß Herr Roß kein be…sonderes Interesse für die Farm habe, jedoch genetzt sei, sie zum …Verkauf zu bringen, wie das übrige Land zu erwerben. Uebrigens käme …es in die Gegend, um zu fischen, und würde sich die Sache …ansehen.

…Nachdem Herrn Watkins, eines der Mädchen möge …sich der Rancum-Farm säubern und in Ordnung bringen …und Bunny mit Tante Emma in eine Möbelhandlung …gehen, um dort allerlei Möbel und Küchengeräte …zu erstehen und einen Lastauto nach Paradise geschafft …zu werden. Es konnt Euch denken, mit wieviel Freude Bunny …sich ans Werk machte; in Gedanken stattete er bereits das …Haus mit Frau Pauline und Ruth.

Ist man der Sohn eines erfolgreichen Petroleumunternehmers, so vermag man seine Träume zu verwirklichen. Der Vater und Bunny fuhren mit dem Auto nach der Farm, langten zur Zeit des Sonnenunterganges an. Die Bougainvillea stand in voller Blüte, wölbte einen purpurnen Bogen über Ruths Kopf, und neben dem Mädchen stand ein Mann; – Bunny glaubte zuerst, es sei der alte Herr Watkins, dann jedoch sah er, daß es ein junger Bursche war und das Herz klopfte ihm bis in die Kehle hinauf. Er starrte auf die große, kräftige Gestalt in blauem Hemd und Khakihosen mit blondem, verrauftem Haar. Konnte es tatsächlich ... ja, dieses düstere Gesicht mit der großen Nase und den herabgezogenen Mundwinkeln war Bunny unvergeßlich. Er flüsterte aufgeregt: „Das ist Paul!"

„Sind die Möbel gekommen?" fragte der Vater; Ruth bejahte: alles sei in Ordnung, das Abendessen hätte auch fertig sein können, doch hätten sie nicht gewußt, wann Herr Roß eintrafe; es werde jetzt sofort zubereitet. Inzwischen half Paul Bunny die Reisetaschen ins Haus tragen, und Bunny staunte freudig über das reizendste kleine Bungalow, das er je gesehen hatte. Alles glänzte vor Sauberkeit, die Lampe hatte sogar einen rosa Papierschirm, und auf dem Tische standen Blumen. Anscheinend hatte Ruth mit ganzem Herzen gearbeitet.

Paul berichtete: er kam gestern zurück, um Ruth zu sehen. Dieses hatte er sich mit dem Vater ausgesprochen; nun, mit neunzehn Jahren wäre er alt genug, um für sich selbst zu sorgen. Bunny fragte, ob ihn der Vater geprügelt, und Paul erwiderte lächelnd, der Vater könne nicht mehr prügeln, weil sein Rheumatismus viel ärger geworden. Freilich wäre er noch immer ebenso böse und unerbittlich, doch hätte er Paul gesagt, er solle seinen Weg zur Hölle gehen; er, der Vater, wolle für ihn beten. Bunny bemerkte, daß Paul seinen Vater nicht mehr „Pap" nannte und auch nicht mehr, gleich den übrigen Watkins, die englische Sprache mißhandelte.

Er erzählte, wie er gelebt hatte, und daß der alte Rechtsanwalt, sein Freund, unlängst gestorben war und ihm seine Bibliothek, mit Ausnahme der juridischen Werke, hinterlassen hatte. Diese Bibliothek sei ein wundervoller Schatz, enthalte eine große Anzahl wissenschaftlicher Werke sowie die beste englische Literatur. Seit fast drei Jahren benutzte Paul diese Bibliothek; das bedeutete für ihn das Leben; er läse fast allabendlich bis nach Mitternacht. Auch bei Tage fände er häufig zum Lernen Zeit, da es wenig zu tun gab. Herr Minter war kinderlos gewesen und hatte ihn gewissermaßen adoptiert; ihm imponierte, daß der Bursche sich selbst bilden wollte. Herr Minter hatte ein altes Mikroskop besessen und Paul damit arbeiten lassen. Nun wußte Paul bereits, welchen Beruf er ergreifen wollte: noch einige Jahre für sich lernen und dann Laboratoriumsdiener werden, um so bis zur Arbeit mit dem Mikroskop zu kommen.

Und was hatte Paul nicht alles gelernt! Er hatte Huxley und Spencer gelesen, sprach über Galton, Weißmann, Lodge und Lankester und nannte noch viele andere Namen, die Bunny nie gehört hatte. Die klägliche Schulbildung des armen Bunny schrumpfte zu nichts zusammen; sie kindisch und töricht erschienen ihm nun mit einemmal alle Fußballsiege! Der Vater verstand ebenfalls nichts von derartigen Dingen; er war über fünfzig Jahre alt und hatte noch nie mit einem in den Wissenschaften beschlagenen Menschen gesprochen. Es war interessant, zu beobachten, wie rasch er alles aufnahm. Paul berichtete, daß die Forscher entdecken wollten, ob erworbene Eigenschaften sich vererben; es sei dies eine äußerst wichtige Frage, und Weißmann habe Mäusen die Schwänze abgeschnitten, um festzustellen, ob die nächste Generation ohne Schwänze zur Welt komme. Paul meinte, das sei ein Unsinn, denn eine Maus verändere sich nicht wirklich, wenn man ihr den Schwanz abschneide; es handle sich dabei um keine lebenswichtige Eigenschaft. Weit wichtiger sei, festzustellen, wie lange der abgeschnittene Schwanz zur Heilung brauche, und ob er bei der nächsten Mäusegeneration rascher heile.

Paul war der Ansicht, daß man, wollte man die Frage der Vererbung erworbener Eigenschaften lösen, versuchen müsse, in den Tieren eine neue Eigenschaft zu schaffen und zu beobachten, ob die nächsten Generationen diese Eigenschaft leichter entwickeln. Der Vater verstand dies sofort, warf ein, man könnte darüber etwas lernen, indem man Traber und deren Stammbäume studierte. Der Vater hätte gern mehr über derartige Fragen gehört; Paul hatte ein Buch über dieses Thema mit und stellte es ihm zur Verfügung. Ruth wusch die Teller und Paul ging Holz holen. Der Vater sah Bunny an und sprach: „Das ist ein prächtiger Bursche, mein Sohn." Bunny wurde bis an die Haarwurzeln rot vor Stolz; hatte doch er Paul entdeckt, genau wie das Petroleumfeld von Paradise.

Der Vater begann mit Paul geschäftlich zu reden. Jemand müßte die Farm bewohnen; Paul erwiderte, er hätte sich die Sache überlegt, willigte ein, falls sie ein gerechtes Abkommen träfen; er hätte dreihundert Dollars erspart, wollte einige Ziegen kaufen, im Frühling Bohnen pflanzen und Erdbeeren, die im folgenden Jahr etwas einbringen würden. Er wäre bereit, Herrn Roß die Hälfte des Ernteertrags zu geben. Darüber konnten sie sich zuerst nicht einigen, denn der Vater fand, daß er Paul als Verwalter des Hauses bezahlen müßte; Paul hingegen war der Ansicht, daß er auf diesen Vorschlag nicht eingehen könnte; er wollte die Hälfte der Ernte als Pacht abgeben, wie dies hier allgemein üblich war. Und wenn Herr Roß herkäme, würde Paul in ein Zelt übersiedeln. Herr Roß sagte: nein; er hätte vor, sich ein Landhaus zu bauen, besser als das Bungalow; Paul könnte den Zimmerleuten helfen und dabei etwas verdienen. Paul erklärte, daß er bis auf Fenster und Türen den Bau selbst ausführen könnte; auf einer Farm müßte man sich auf allerhand Arbeiten verstehen. Herr Roß fragte Ruth, ob sie bei Paul bleiben wolle; Paul jedoch meinte, es wäre besser, wenn Ruth anfangs nur zu Besuch käme, bis sich der Vater an den Gedanken gewöhnt habe. Es sei unmöglich, ihn und Ruth voneinander zu trennen, besonders jetzt, da Eli fast nie daheim.

Herr Roß erkundigte sich nach Eli und der Dritten Offenbarung. Wenige Tage nach Elis Predigt in der Kirche von Paradise hatte die Gemeinde von Rosevile eine Deputation zu ihm gesandt: sie hätte von seinen Wundern gehört und käme ihn, auch vor ihr zu predigen. Eli predigte, die „Zeichen" mehrten sich, und der neue Prophet wurde immer kühner. Nun wurde er bereits in einer prachtvollen Limousine durchs Land gefahren; im Auto lagen aufgehäuft die Krücken der Lahmen, die er „geheilt" hatte. Diese Krücken wurden jeder neuen Gemeinde gezeigt, und meist kamen dann noch weitere hinzu. Auf das Haupt des Propheten prasselte ein Dollar- und Banknotenregen nieder. Eli hatte nun auch einen Titel angenommen, nannte sich „Der Bote des zweiten Kommens", erklärte, durch ihn werde die Stunde der Wiederkehr Christi auf Erden verkündet werden. Bisweilen riß er ganze Gemeinden mit, die sich zum Wahren Wort bekehrten. Manchmal spalteten sich die Gemeinden, und es mußte an dem Ort eine neue Kirche erbaut werden.

„Wie macht er es denn eigentlich?" fragte Herr Roß.

„Er heilt tatsächlich Leute," entgegnete Paul. „Sie können auch in dieser Gegend mit Geheilten sprechen. Ich las ein Werk über Suggestion; anscheinend ereignen sich seit Jahrtausenden derartige Phänomene." „Schickt er der Familie Geld?"

Paul lächelte etwas grimmig: „Das Geld ist geheiligt, gehört dem Heiligen Geist, und Eli ist sein Schatzmeister."

(Fortsetzung folgt.)

Universitäts- und Landesbibliothek Sachsen-Anhalt
urn:nbn:de:gbv:3:1-171133730-16691561019281113-17/fragment/page=0003

Beschlagnahmte Amateursendestationen in Oesterreich

Anläßlich der Demonstrationen in Wien am 7. Oktober und auch später wurden mehrere Amateursendestationen beschlagnahmt und eingezogen. Auffallend dabei ist, daß vorher nicht dagegen eingeschritten wurde und daß man diese Stationen duldete. Zu verzeichnen wird sein, daß selbstverständlich nur die proletarischen Sendestationen beschlagnahmt worden sind. Es mußte also verhindert werden, die Wahrheit über die Vorgänge in Wien über den Erdball zu verbreiten. Durch die Beschlagnahme ist ein Sturm der Entrüstung ausgelöst worden, und es wird von allen beteiligten Kreisen dawauf gedrängt, eine baldige endgültige Lösung der schon seit langem akuten Frage der Amateursender herbeizuführen. Wie steht es damit in Deutschland? Wann erhält der Arbeiter-Radio-Bund die Genehmigung zum Bau und Betrieb von Kurzwellenversuchssendern? C. W.

Ein Radiozug Budapest — Wien

Sonnabend früh wurde vom Budapester Ostbahnhof der erste ungarische Radiozug in der Richtung nach Wien abgelassen. Das Publikum zeigte großes Interesse für die neue Einrichtung und belagte gleich nach der Abfahrt sämtliche Kopfhörer. Besonders groß war das Interesse unter dem Publikum der niedrigeren Wagenklasse. Die Uebermittlungen des Budapester Rundfunks wie auch zahlreicher europäischer Sendestationen wurden auf der ganzen Strecke ohne die geringste Störung gehört. Die für die Benutzung der Kopfhörer zu zahlende Gebühr, insgesamt einige Heller, erhöht sich mit der Fahrtdauer.

Da wird die ungarische Staatsbahn eine hübsche Summe aus den Gebühren herausschlagen. Wäre das nicht eine Sache für Herrn Dorpmüller?

Neue Arbeiter-Literatur

Wer sucht — findet

Nr. 46 der „AIZ." bringt die Bedingungen und den Anfang des Weihnachtspreisausschreibens. In Nr. 46 und 47 ist ein Bild zu suchen, Jedermann kann sich an dieser Suche beteiligen und einen der ausgesetzten Preise gewinnen. Ueber das Leben der Neger in den Vereinigten Staaten von Nordamerika berichtet eine vorzüglich illustrierte Arbeit des nordamerikanischen Nationalökonomen Scott Nearing. Dem kleinen Volksstamm der Samojeden, der auf der arktischen Halbinsel Jalmal wohnt, sind drei Bildseiten gewidmet. Eine technische und gut gelungene Reportage unter dem Titel „Mit Zeppelin-Telefon-Kabel" zeigt die Vorbereitungsarbeiten am längsten See-Fernsprech-Kabel der Welt zwischen Finnland und Schweden. Der alte Karikaturist bekannte Zeichner Tobin veröffentlicht in dieser Nummer der „AIZ." verschiedene Bilder, die kein großes Können in der Schwarz-Weiß-Kunst zeigen. Dolbin bringt Bilder, die bei den Uebungen der Bodenwieser Gymnastik in Wien gezeichnet sind. Endlich enthält Nr. 46 [illegible] Arbeiter aus Dalandj im England, das [illegible] Bergarbeiter vorweist wird. Aus dem [illegible] Sportbuch von E. E. Strong „Rhythmus-Reise" wird [illegible] enthält Nr. 46 noch Bilder aus aller Welt, Sportbilder, [illegible]

Das „Neue Rußland"

bringt in der soeben erschienenen Doppelnummer 9/10 einen Aufsatz von Professor N. A. Samoilowitsch, der mit [illegible] erste authentische Schilderung des ruhmreichen Lebens [illegible] enthält. Das wieder hervorragend ausgestattete Doppelheft [illegible] Tiflisliest enthält außerdem wieder eine Reihe von Aufsätzen [illegible] sierung, Wirtschaft und aktive Konzessionspolitik der Sowjets [illegible] aktuelle Aufsätze über die Vorgänge im russischen [illegible] bauung Taschkents in Sowjet-Rußland u. a. m. Auch [illegible] schaftliche Teil des Heftes prägt wieder von der interessanten [illegible] Zeitschrift der Gesellschaft der Freunde des neuen Rußland [illegible] illustrierten Doppelnummer beträgt 1 RM. Die [illegible] jeder Buchhandlung, Berlin-Charlottenburg, Kantstraße 10 [illegible] durch die Vertriebsstelle Berlin W 8, Mittelstraße 46 IV.

A. Palme Dutt, „Das moderne Indien"

Der Autor entwirft ein ungemein lebendiges Bild des gegenwärtigen nationalen Befreiungskampfes in Indien. Die Problemstellung. Der Imperialismus in Indien. Die [illegible] Imperialismus in Indien. Die nationale Bewegung. [illegible] und die nationalen Kräfte. Kräfte und Kräftemerkmale des Kampfes. Was ist zu tun? usw. — 141 Seiten. Preis 1 RM. Bestellungen sind zu richten an unsere Adresse Berlin [illegible] Sie werden auch von jeder Buchhandlung und von der [illegible] genommen.

Allg. Konsumverein Halle u. Umgeg.

195248 Mark

Rückgewähr kommt am Montag, dem 19. November, in allen 41 Verteilungsstellen zur Auszahlung. Ohne Vorlegung des Markenzettels kann die Rückgewähr nicht verabfolgt werden

Probewaschen mit „Famos"

Unsere GEG.-Seifenfabriken in Gröba und Düsseldorf sind unseren Hausfrauen durch den Einkauf der GEG.-Seifenfabrikate bereits bekannt. Unser Waschpulver „Famos" ist den besten Fabrikaten der Privatindustrie gleichwertig und ist auch billiger. „Famos" reinigt tadellos, schont die Wäsche, macht blendend weiß, erspart Mühe und Arbeit. Wer „Famos" einmal versucht hat, wird niemals mehr zu Konkurrenzerzeugnissen greifen.

Um unseren werten Hausfrauen Gelegenheit zu geben, sich von der Güte und Wirksamkeit unseres Waschpulvers „Famos" persönlich zu überzeugen, veranstalten wir für alle Verteilungsstellen-Bezirke ein

Probewaschen

8777

Bis jetzt sind folgende Waschvorführungen vorgesehen:
Dienstag, den 13. November 1928, norm. 10 Uhr, Landsberger Str. 13
Dienstag, den 13. November 1928, nachm. 3 Uhr, Petersbergstr. 4
Mittwoch, den 14. November 1928, norm. 10 Uhr, Gewerkschaftshaus (Hartz),
Mittwoch, den 14. November 1928, nachm. 3 Uhr, im „Volkspark"
Donnerstag, den 15. November 1928, norm. 10 Uhr, in Rietleben (Vert.-Stelle)
Donnerstag, den 15. November 1928, nachm. 3 Uhr, in Zscherben (Vert.-Stelle)
Freitag, den 16. November 1928, norm. 10 Uhr, im Restaurant Mieding, neben der Verteilungsstelle Merseburger Straße 191
Freitag, den 16. November 1928, nachm. 3 Uhr, in der Produktiv-Genossenschaft, Lerchenfeldstr. 14

Weitere Veranstaltungen werden durch Aushang in den Verteilungsstellen bekanntgegeben. Wir bitten unsere Genossenschaftlerinnen, sich recht zahlreich an diesen Tagen einzufinden.

Der Vorstand

Stadt-Theater

Heute Dienstag 20—22¼ Uhr
Fräulein Mama
Mittwoch 20—22¼ Uhr
Mona Lisa
Inhaber d. II. Stammsaarten-Rate erheben

Walhalla

Telephon 28385
Täglich die große Weltstadt-Revue:
Ohne Kleid tut mir leid
in 31 entzückenden Bildern 3779
Gewöhnliche Preise ab 60 Pf.
Mittwoch, 14. 11. nachmittags 4 Uhr:
„Rotkäppchen"
Kleine Preise von 30 ₰ bis 1,25 ₰

Rakete

Das Haus der guten Kleinkunst
Nur noch 3 Tage
der brillante 3782 Spielplan
mit
Walter Bernhardy
und den übrigen Spezialitäten
Ab 16. November
Neuer Spielplan
Morgen Mittwoch:
Gr. Sonderabend
mit Tanzpoint-Veranstaltungen

Weinberg

Regelmäßig Sonntags, Mittwochs und Donnerstags
Kaffee-Konzerte
Jeden Sonntag 11—1
Frühsch.-Konzert
ab 7 Uhr Tanzabend

Vollschor Halle, gegründet 1928

Mitgl. des Deutsch. Arbeiter-Sängerbundes
Leitung: Paul Schulz
Freitag, den 16. November, 20 Uhr, im großen Saale des „Volkspark"
Erstes Konzert
Mitwirkende:
Margarete Arend . . . Alt
Werner Lau . . . Bariton
Hallisches Symphonie-Orchester
Leitung: Benno Plätz
Karten bei den Mitgliedern und am Büfett des „Volkspark" 3776
Mitg. Gäst. Vorf., Förnerstr. 9

Konsum- u. Spargenossenschaft für Delitzsch u. Umg.

Montag, den 19. November 1928
abends 8 Uhr, im „Rindenhof"
Generalversammlung

Tagesordnung:
1. Geschäftsbericht für das Geschäftsjahr 1927/28
2. Revisionsbericht des Aufsichtsrates
3. Beschlußfassung über die Genehmigung der Bilanz und Entlastung des Vorstandes
4. Anträge der Verwaltung
5. Anträge der Mitglieder

Anträge der Mitglieder müssen spätestens 3 Tage vor Stattfinden der Generalversammlung bei der Verwaltung, Molthestraße 10, eingereicht werden 3101

Der Aufsichtsrat: Bruno Friedrich

Puppen

Betten - Bettstellen - Steppdecken
empfiehlt in groß. Auswahl
Eduard Graf,
Größtes Betten-Spezial-Geschäft
Marktplatz 10/11

Wo speise ich gut und billig
im
Volkspark ?
Burgstraße 27 Tel. 21107

Hausfrauen

berücksichtigt nur unsere Inserenten

Damentaschen

in Leder sehr billig
Hugo Krasemann
Nur Schmeerstr. 19
Lederwaren-Haus

Pianos,

Qualität, neu und gebraucht, verkauft billig
16 Scherbag. 16
Sophienstraße
Die über 25. Blockflöten getanen Aeußerungen entsprechen nicht den Tatsachen und behaupte ich dies hiermit
O. Schröter 3774

Das schönste und praktischste
Weihnachts-Geschenk
ist ein wirklicher
Klubsessel
Polstersessel
45 ₰ 52 ₰ 60 ₰
Wäschesessel
59 ₰ 65 ₰ 97 ₰
138 ₰
Ledersessel
115 ₰ 125 ₰
140 ₰ 170 ₰
185 ₰ 210 ₰
280 ₰
Sofas
50 ₰ 75 ₰ 95 ₰
112 ₰ 120 ₰
135 ₰ 148 ₰
165 ₰ 748
Max Junghut
Albrechtstr. 37

Jeden Mittwoch:
Schlachtefest
Otto Kretzschmar
Merseburg
Weite Mauer Nr. 30
Telephon 665

Hallo,

Dienstag und
Seefisch-Not
„Atlan
Geiffrie
direkt von der Fisch
Schellfisch, ohne Kop
Kabeljau, ohne Kop
Goldbarsch, ohne Kop
Seelachs, ohne Kop
Seelachs, kleine
Brustschollen
Kardonaden
Kabeljaufilet
Goldbarschfilet
Grüne Heringe
Prachtvolle, goldgelbe englische Bratheringe
Ia. neue, zarte Bratheringe
Heringsgel. Gelee, Senf
Bratheringe, Senf
Feinste Delica
in reinem Olivenöl
Seefisch mit
Billige Bezugsquelle

„Bürgerhof"

Tägl. Konzert
Mittwoch, Freitag
Die beliebten

DRUCKS

JEDER ART
PRODUKTIV-GEN
F.D.BEZIRK HALLE-
HALLE A.S., LERCHEN
FERNSPRECHER
ABT.: BUCH- UND

Konsum- u. Spargenossenschaft für Merseburg und Umgegend, eGmbH.

Mittwoch, den 21. November 1928, vormittags 10 Uhr, im Lokal **„Funkenburg", Merseburg**

Vertreterversammlung

Tagesordnung:
1. Bericht des Vorstandes über das Geschäftsjahr 1927/28
Bericht des Aufsichtsrates
Revisionsbericht
Genehmigung der Bilanz und Entlastung des Vorstandes
2. Beschlußfassung über die Ersparnisse
3. Neuwahl des Vorstandes
4. Anträge der Mitglieder nach § 33 des Statuts

Der Aufsichtsrat.
*3099 J. A.: Bernhard Koenen

Konsumverein für Wittenberg und Umgegend, e. G. m. b. H.

Einladung
zur
ordentlichen Vertreterversammlung

*3098
am **Mittwoch, dem 21. November 1928,** nachm. 2 Uhr, im Gewerkschaftshaus, Kurfürstenstraße 15

Tagesordnung:
1. Jahresbericht
2. Richtigsprechung der Bilanz und Verteilung des Reingewinnes
3. An- und Verkauf von Grundstücken
4. Anträge
5. Genossenschaftliches

Anträge müssen bis zum 18. Nov. 1928 bei dem Genossen August Lehmann in Zahna eingereicht sein. Ohne Vertreterausweis kein Zutritt

August Lehmann, Vorsitzender des Aufsichtsrates *3100

Konsumverein Teutschenthal u. Umgeg.

e. G. m. b. H.
Am Bußtage, dem 21. November 1928, nachmittags 2 Uhr, im Gasthof „Zum Würdenhof":
Ordentliche Generalversammlung

Tagesordnung:
1. Geschäftsbericht und die Betriebe der GEG.
2. Vorlegung der Bilanz und Entlastung des Vorstandes und Aufsichtsrates *3102
3. Wahl von Aufsichtsratsmitgliedern und eines Ersatzmannes
4. Anträge der Mitglieder

Ohne Mitgliedsbuch kein Zutritt
Der Aufsichtsrat. Im Auftrage: gez. Hermann Bönicke
Der Vorstand. Otto Müller

Nobiles Rettung

durch den sowjetrussischen Eisbrecher „Krassin"
Große Kundgebung
mit Lichtbildervortrag, Donnerstag, 15. November, abends 8 Uhr, „Volkspark"
Redner: Legodin, Kapitän-Stellvertreter des „Krassin"
Philippow, Gehilfe d. Maschinisten
Eintritt 30 Pf. Erwerbslose 20 Pf.
Internationales Komitee der Freunde Sowjet-Rußlands
i. A.: Heinrich Schmitt, M. d. R.

Laßt u. werbt für den Klassenkampf 667

29,00

kostet die Anfertigung eines modernen
Mantels oder Anzugs
mit Herrlichen Zutaten aus mitgebrachten Stoffen norm.
M. Ehrlich
Leipziger Straße 69

Verband für Freidenkertum u. Feuerbestattung

Ortsgruppe Zeitz
Mittwoch, den 14. November 1928, abends ½8 Uhr, im großen Saale des „Schützenhauses":
Mitglieder-Versammlung

Tagesordnung:
1. Kassenbericht
2. Bericht von der Tagung der Reichs-Arbeitsgemeinschaft freigeistiger Verbände in Hessen
Referent: Genosse Engelhardt, Gera
3. Geschäftliches und Verschiedenes

Es ist Pflicht unserer Mitglieder, die Versammlung zu besuchen
Zutritt nur mit Mitgliedsbuch
Abersmitglieder müssen ihre Karte als Ausweis vorzeigen
*3100 **Der Vorstand**

29

Mark berechnen wir für Anfertigung von **Anzügen** oder **Mänteln**
Elegant, Gutsend Haltbare Zutaten Verarbeitung
37,—
Karte genügt
Komme zum Maßnehmen
Ehrlich
Leipziger Straße 69.

Sportwagen zu verkf. Wölbingen Weg 8, 1 r.

Sie kennt den Nutzen, dar nimmt sie Henko

Als kluge und wirtsch denkende Hausfrau wi es Sie doch sicher zu wi auch Sie diesen Nutzen können. Am Abend ve Waschtag weicht man fe sche in kalter Henkolösu Über Nacht lassen sie dann behutsam alles Sch

Henko H bewährt weichwasc das lästige wäschen ob sche über Darin be außerordentl Vorteil Henko

Wer Henko braucht wäscht bill

Kleine Anzeigen haben im Klassenkampf den bes

Universitäts- und Landesbibliothek Sachsen-Anhalt
urn:nbn:de:gbv:3:1-171133730-16691561019281113-17/fragment/page=0004

8. Jahrg. 1. Beilage — Halle, 13. November 1928

Der proletarische Reporter

Mit Feder und Kamera quer durch die Welt

Revolutionäre Arbeit im Panzerkreuzerbau

Vor, während und nach der Revolution in Bremen

Von Hans Höcker, früherer Betriebsratsvorsitzender der A.-G. Weser

Lohnkämpfe und Demonstrationen

[illegible] hielten wir unsere Beratungen auf den verschiedensten [illegible] Werft ab. Sogar das Direktionsgebäude [illegible] der Verbindung mit den Angestellten aufnehmen.

Mit wurden auf unser Drängen von der Ortsverwaltung des DMV. Lohnforderungen gestellt.

[illegible] Schulz wurden als Vertreter der Belegschaft nach Ham[illegible]. Resultat: 1 bis 2 Pfennige Lohnzulage. Aber auch [illegible] forderte ihren Anteil: Seifert und Schulz wurden [illegible]. Der Verlust von Seifert war unersetzlich. Nun wurde [illegible] Federbogen als erster und Seppel Miller als zweiter [illegible] gewählt. G. der diese Funktion bis zur Revolution [illegible] nur seiner Aufgabe nicht gewachsen. Geschickt versuchte [illegible] ihn durch Aufträge, wie Einkauf von Lebens[illegible], von seiner eigentlichen Aufgabe abzulenken.

[illegible] der Versuch der Werftleitung, den Arbeiter[illegible] in den Dienst der Kriegshetze zu stellen. Bei der Grün[illegible] Reichslandspartei mußte G. „noch vorn kommen". Er und [illegible] am selben Tage mit dem Auto nach der Bremer [illegible] und trat im Namen der Belegschaft die Gründung [illegible]landspartei bevorzugen. G. wurde stundenlang bearbeitet, [illegible] war er auch mürbe geworden, doch verlangte er auch [illegible]mung von Seppel Miller. Dieser lehnte natürlich glatt [illegible] war der schöne Plan der Direktion zerronnen.

[illegible]ährungsverhältnisse wurden von Tag zu Tag schlimmer [illegible]zufriedenheit immer größer. Wir propagierten folgende [illegible]:

[illegible] der Restration — keine Verringerung der Schwerst[illegible]zulage, örtliche Lohnzulagen von 3 bis 5 Pfennig.

[illegible] hatten wir riesige Demonstrationen der [illegible]arbeiter, die von der Polizei mit blanker Waffe aus[illegible]rieben wurden. Auch kam es zu einem dreitägigen Streik. [illegible]leistertattung mußten die Ausschußmitglieder auf einen [illegible] klettern. Die Direktion drohte die Werft zu mili[illegible] und jedem Arbeiter pro Tag 20 Pfennig zu kürzen. [illegible] Gelächter der Streikenden war die Antwort. Die Werftleitung tobte und mußte infolge der glänzenden Haltung der Werftarbeiter den größten Teil der Forderungen bewilligen. Ganz zufällig erfuhr bei den Verhandlungen die Direktion meinen Namen. Bis Dato hatte sie von meiner Beschäftigung auf der Werft keine Notiz genommen. Ich war nur die Nummer S S 50. Dieser Zustand änderte sich leider sofort. Nach zwei Tagen erhielt ich von einem Feldwebel des Bezirkskommandos die Mitteilung, daß die Werftleitung dringend meine Einziehung gefordert hätte, jedoch sei das Verlangen der Direktion abgelehnt worden. Die Werftleitung reklamierte nämlich jeden Tag Hunderte, die an der Front standen, für Schiffsbauarbeiten, während sie andererseits Arbeiter, die im Kriegsschiffbau beschäftigt waren, für den Heldentod im Schützengraben freigab. Bei späteren Verhandlungen mit der Direktion dankte ich jedesmal den Vorstandsmitgliedern der Werft für ihre Bemühungen, mich eines Heldentodes sterben lassen zu wollen. Dr. Tetens schrie dann in maßloser Wut: „Sie sind entlassen," worauf ich ihm versicherte, daß ich länger auf der Werft bleiben würde wie er. Das ist auch später eingetroffen.

Wir arbeiteten aber nicht nur unter der Belegschaft, sondern stellten auch die Verbindungen mit den Besatzungen der Kriegsschiffe her.

Im Werfthafen lag ständig eine große Anzahl von U-Booten zur Reparatur. Schon 1916 baten die Mannschaften, uns nicht allzu sehr bei den Reparaturarbeiten zu beeilen, sie wären froh, wenn sie das „Himmelfahrtskommando" möglichst lange hinausschieben könnten. 1917 und 1918 wurden wir in demselben Sinne von den technischen Offizieren bearbeitet. Ich entsinne mich noch folgenden Vorganges: Die Mannschaft eines U-Bootes erhielt bei Fahrten unter Wasser Sauerstoffpatronen. Die hierfür notwendigen Verstauungen an den Wänden des Schiffes sollten nach einer längeren Probefahrt geändert werden. Das erforderte eine drei- bis viertägige Arbeit. Endlich waren wir abends gegen 6 Uhr fertig und gaben die Akkordscheine zwecks weiterer Verrechnung ab. Am anderen Morgen um 10 Uhr brachte uns der Meister die Akkordscheine zurück mit der Aufforderung, die Arbeit noch einmal zu machen.

Die Besatzung hatte nämlich sämtliche Verstauungen losgerissen und über Bord geschmissen.

(Fortsetzung folgt.)

Schiffsuntergang auf dem Atlantik

350 Menschen des amerikanischen Dampfers „Vestris" in Gefahr

[illegible]pfer „Vestris", der mit 210 Mann Besatzung und 140 [illegible] an Bord von Neuyork nach Barbados und den [illegible]ilmerifas unterwegs war, kam in etwa 300 Meilen [illegible] von Hampton-Roads in schwere Seenot. Das Schiff [illegible] der Nacht zum Sonntag in einen Sturm, in dessen Verlauf [illegible] gefreute Ladung ins Rutschen kam. Der Dampfer hat [illegible] Leck und ist im Sinken begriffen. Unter den Passagieren [illegible] sich viele Frauen und kleine Kinder.

[illegible]Vestris" ist im Jahre 1910 erbaut und hat eine Wasser[illegible] von 19 494 Tonnen.

[illegible]ahl des Dampfers ist um 1.25 Uhr amerikanischer Zeit von [illegible] und Besatzung verlassen worden.

[illegible] den Erwartungen, die man auf Grund der von den [illegible] Dampfern eintreffenden Meldungen hegte, sind sie [illegible] keinem der zu Hilfe eilenden Fahrzeuge aufgenommen [illegible] Wetter in der Nähe der Unglücksstelle hat sich an[illegible] in einem solchen Grade verschlechtert, daß die Hilfsschiffe [illegible] beim Vorwärtskommen finden.

[illegible]assagiere und Besatzung unauffindbar

[illegible]pfer „San Juan" teilte durch Funkspruch mit, daß er [illegible]stelle, an der der Dampfer „Vestris" in Seenot geraten [illegible] habe. Er habe die Stelle abgesucht, habe aber keine [illegible] den Rettungsbooten entdeckt. Auch von dem Dampfer „Portorico" wurde ein Funkspruch gleichen Inhalts aufgefangen.

Wirtschaftliche Sorgen töten Mutter und Sohn

In ihrer Wohnung in Danzig wurde gestern die 38 Jahr alte Wirtschafterin Klara Haetzel erhängt und im Nebenzimmer ihr 15jähriger Sohn Theodor tot aufgefunden. Nach den polizeilichen Feststellungen hat die Lebensmüde ihrem Sohne mit einer Axt den Schädel gespaltet und ihm mit einem Rasiermesser Schnittwunden am Halse beigebracht. Wirtschaftliche Sorgen sind die Ursache zu dieser Verzweiflungstat gewesen.

Hart am Justizmord vorbei

Der ehemalige Grundbesitzer Vostechowsky, der vor mehreren Monaten von den Prager Geschworenen zum Tode verurteilt worden war, weil er seine Frau durch Strychnin vergiftet haben soll, um in den Besitz einer hohen Versicherungssumme zu kommen, ist im Wiederaufnahmeverfahren freigesprochen und auf freien Fuß gesetzt worden.

Großes Brandunglück

In Karbach bei Marktheidenfeld brach gestern vermutlich infolge Kurzschlusses in der Scheune eines Landwirtes Feuer aus, das elf Scheunen und 18 Nebengebäude einäscherte. Bei den Löscharbeiten wurden mehrere Personen verletzt.

Glosse vom Tage

Domela macht Schule

Nichts ist größer, als die Untertänigkeit von adligen und nichtadligen Großagrariern vor Leuten, die mit dem Namen „Herr von . . ." auftreten. Das machte sich ein Schwindler, dessen richtiger Name Fritz Dieffenbach ist, zunutze. Er führte im Laufe der letzten Jahre eine große Anzahl kecker Gaunereien auf ostelbischen Gutshöfen durch, wobei er mit adligem Namen auftrat.

Dieffenbach war Rechnungsführer auf einem Gut und hatte dort Gelegenheit, die Lebensart der großagrarischen Junker genau kennenzulernen. Er nutzte ihren Kastendünkel bei seinen Betrügereien geschickt aus. Er vollführte dies meistens so: Er erschien auf einem Gutshof, gab sich dort als ein Verwandter der Freiherrn v. Mackensen, v. Bülow oder anderer Adelsfamilien aus, erzählte von einer Panne, die er unterwegs mit seinem Auto erlitten habe. Sein elegantes und selbstsicheres Auftreten genügte, mehrere tägliche Einladungen aus den verschiedenen Gutshöfen zu erlangen. Selbstverständlich erhielt er dann auch Geld geliehen. Nebenbei klaute er noch allerhand wertvolle Gegenstände, bevor er verschwand.

Dieffenbach, der in Berlin verhaftet wurde, ist in seiner Art ein Nachfolger Domelas. Jene Bürger und Junker, die dem falschen Prinzen ihre allerunterthänigste Lakaiengesinnung vorführten, haben inzwischen nichts gelernt. Es braucht nur einer zu kommen, der als „hochstehend" oder zumindest als ihresgleichen sich ausgibt — und schon kann ihm jeder Coup gelingen. Die gleichen bornierten nationalistischen Krautjunker sehen andererseits natürlich in jedem Arbeiter ein minderwertiges Lebewesen, dessen Ausbeutung und Aushungerung sie betreiben.

Opfer der Dawes-Bahn

Am Montagmorgen geriet der 38 Jahre alte Rangierer Petzold auf dem Rangierbahnhof Leipzig—Wahren mit dem Bein zwischen die Puffer zweier Wagen, wobei ihm der Knochen zerschmettert wurde. Schwerverletzt wurde er in ein Krankenhaus gebracht.

Auf der Strecke zwischen Kandrzin und Gleiwitz wurden gestern zwei Eisenbahnarbeiter von einem D-Zug erfaßt, überfahren und getötet.

Unterschlagungen in einem Dresdner Bankhause

Der „Dresdener Anzeiger" meldet: Bei Revisionen in der Buchhaltung eines Dresdner Bankhauses wurden größere Unregelmäßigkeiten aufgedeckt, die ein Mitglied der Dreißiger stehender Angestellter normalisiert schon seit Jahren begangen hat. Nach den bisherigen Feststellungen hat er durch raffinierte Fälschungen rund 15 000 Mark erlangt. Ob die unterschlagene Summe noch höher ist, werden die Nachprüfungen ergeben.

Für 75 000 Mark Seidenstoffe gestohlen

Große Beute machten Einbrecher, die gestern in die Räume einer Berliner Seiden-Engros-Firma in der Markgrafenstraße eingedrungen waren. Die Diebe brachen zunächst die über dem Geschäftslokal gelegenen, zurzeit leerstehenden Räume auf. Dann durchbohrten sie den Fußboden und gelangten durch die Oeffnung in das Seidengeschäft. Dort stahlen sie für 75 000 Mk. kostbare Stoffe. Die Kriminalpolizei hat die Verfolgung der Diebe aufgenommen und den Taxameterchauffeur verhaftet, der mit seinem Auto die Beute der Diebe fortgeschafft hatte.

Schweres Autobusunglück

Am Sonnabend ereignete sich auf der Straße Nezwiestitz—Pilsen ein schweres Automobilunglück. Ein mit 23 Personen besetzter Autobus, der nach Pilsen fuhr, geriet auf der nassen Straße ins Schleudern und stürzte in den etwa zwei Meter tiefen Straßengraben, wo er sich mehrmals überschlug. 18 Personen wurden, größtenteils schwer verletzt, in die Krankenhäuser gebracht.

Annahme des Gesetzes über die Einführung der lateinischen Schrift in der Türkei

Die große Nationalversammlung in Angora nahm einstimmig das Gesetz zur Einführung der lateinischen Schrift in der Türkei an. Danach wird vom 1. Dezember an für jede Art von Veröffentlichungen, Reklamen usw. die Anwendung der neuen Schrift obligatorisch.

Kommt der Aetna-Ausbruch zum Stillstand?

[illegible] neuesten Meldungen hat die Tätigkeit des Aetna nachgelassen. Dementsprechend bewegt sich die Lava auch langsamer fort. Der Hauptstrom fließt im Bett des Ballonaccio in Richtung auf [illegible] anderer Arm rückt nach dem Bahnhof von Mascali zu vor und scheint sich mit dem ersten vereinigen zu wollen. Ein dritter Arm bewegt sich langsam in der Richtung der Ortschaft Nun[illegible] Die Ortschaft Carabia ist zerstört worden. Das Dorf Strada ist noch bedroht. Seine Räumung wurde veranlaßt. Es sind mindestens 5000 Einwohner dieser Ortschaften obdachlos, 7000 [illegible] Meter in der Stunde; die Lava erstarrt an der Oberfläche, bleibt aber im Innern glühend und beweglich. Sobald neue Massen nachdrücken, kommt die Oberfläche wieder zum Bersten. [illegible] Januar 1928, und zeigt deutlich die Ausmaße des Lavastromes, dessen Höhe und Breite von dem neuen Strom des Aetna allerdings noch bedeutend überschritten werden. Beim jetzigen [illegible] und mit Schutt zugedeckt, daß eine Ausgrabung späterhin gar nicht in Frage kommt; es werden darum die neuen Städte meist einfach auf dem Schutt der alten Städte aufgebaut.

Universitäts- und Landesbibliothek Sachsen-Anhalt
urn:nbn:de:gbv:3:1-171133730-16691561019281113-17/fragment/page=0005

Stadt Halle

13. November 1928.

„Die Bretterinsel"

A.-K. Tempo! Tempo! Unter diesem Zeichen wickelt sich der Großstadtverkehr ab. Was daraus für Komplikationen entstehen, das zeigt die ständig wechselnde Statistik der Verkehrsunfälle. Wir in Halle können auf Grund unserer „idealen" Verkehrsverhältnisse ein bejahendes Liedchen darüber singen. Nehmen wir einmal den Hauptverkehrspunkt, den Riebeckplatz. Trotz aller Experimentierei will die Verkehrsnot hier kein Ende nehmen. Erst errichtete man einen Verkehrsturm, den viele Fahrzeugführer nicht sehen konnten und infolgedessen umwarfen. Der jetzige Verkehrsturm erfüllt seinen Zweck einigermaßen. Dann folgten die Fußgänger-Ketten. Und trotzdem geht es immer noch nicht recht.

Mit dem Bau des Verkehrsturms, der Anlegung der Fußgängerwege und -ketten machte sich auch die Verlegung der Verkehrsinsel vom Riebeckplatz nach der Delitscher Straße notwendig. Sogar die Haltestellen der Straßenbahn mußten verlegt werden. Ueber die Verkehrsinsel in der Delitscher Straße, genannt „Bretterinsel", die als Haltestelle der Straßenbahn dient, hat nun schon mancher geflucht. Fast täglich passieren hier kleinere Verkehrsunfälle und -störungen.

So auch gestern abend gegen ½8 Uhr. Ein Zweispännerwagen und ein Möbellastauto fahren vom Bahnhof kommend dem Riebeckplatz zu. Der Wagen fährt voraus. Das Signal auf dem Verkehrsturm wird gewendet, und nun mit Eiltempo vorwärts. Mit Vollgas überholt das Auto das Pferdegespann. Gerade in der Enge der hölzernen Verkehrsinsel bleibt das Pferdegespann stehen, denn für die Wirtschaft „Weitfugel" soll eine schwere Waschmaschine abgeladen werden. Dadurch wird das Möbel-Lastauto zwischen den Lastwagen und die hölzerne Insel gedrückt. Beide Fahrzeuge konnten weder vor- noch rückwärts. Es dauerte 20 Minuten, ehe durch Abladen der Wagen erleichtert und schräg gewunden war. Für den übrigen Verkehr entstand dadurch eine erhebliche Störung.

Wer trägt nun die Schuld? Die „Opo" war schnell dabei, die Nummern und Namen zu notieren. Schuld ist unserer Ansicht nur derjenige, der die hölzerne Stiege dort anbringen ließ, wodurch die Fahrstraße bedeutend verengt wurde. Natürlich werden die Führer der Fahrzeuge „Opo"-Strafen erhalten. So macht sich die „Bretterinsel", ein „Glanzstück" der hallischen Verkehrspolizei, für die Erleichterung des Verkehrs „verdient".

Zur Belustigung unserer Genossenschaftsvertreter

teilen wir ihnen aus dem Bericht des „Volksblatt" über die Vertreterversammlung vom letzten Sonntag folgende Tatsachen mit: Der SPD.-Möller hat danach erklärt, daß die SPD.-Vertreter deswegen nicht mehr an der Tagung teilnehmen könnten, weil sie „auf die unglaublichste Art und Weise vergewaltigt und in ihrer Redefreiheit behindert" worden seien. Daß in einer Genossenschaft also mal eine andere Meinung über die Sowjetunion, als der Schwindel, der ständig in der „Genossenschaftlichen Rundschau" verbreitet wird, vorgetragen werden soll und danach die sozialdemokratischen Delegierten die Möglichkeit haben, über diesen Bericht zu diskutieren, ist — — Behinderung der Meinungsfreiheit! Sicherlich haben die sozialdemokratischen Sachlichkeitsapostel auch kein Interesse, zu erfahren, daß die Genossenschaften der Sowjetunion sehr gut mit den englischen Genossenschaften zusammenarbeiten, was sich besonders für die Mitgliedschaft der englischen Genossenschaften äußerst günstig auswirkt.

Ferner wurde das Werkschutzmitglied der SPD., Franz Möller, nach dem „Volksblatt" beim Verlassen des Saales „tätlich angegriffen". Es ist eben immer so, daß die Provokateure und Angreifer sich als die angegriffenen Unschuldslämmchen aufspielen.

Außerdem hat das „Volksblatt" festgestellt, daß „kaum 30 Personen" zu dem Vortrag über die Sowjetunion anwesend geblieben wären. Abgesehen davon, daß der sozialdemokratische Berichterstatter damit nur beweist, daß er nicht zählen kann, hat er vergessen, die sozialdemokratischen Delegierten mitzuzählen, die sich trotz des Fraktionsbeschlusses der SPD. den Vortrag mit angehört haben.

Das „Volksblatt" überschreibt seinen „objektiven" Bericht mit der zweispaltigen Zeile: „Kommunistische Sachlichkeit" . . . .

Vorlesungen über Sozialversicherung

A.-K. Der Verbandsdirektor Heilmann vom Unterverband der Krankenkassen Sachsen-Anhalt begann am Freitag an der hallischen Universität seine Vorlesungen über die deutsche Sozialversicherung. Es sollen noch sechs weitere Vorlesungen folgen, in denen die verschiedenen Zweige der deutschen Sozialversicherung behandelt werden.

Wir als revolutionäre Arbeiter können es trotz unserer grundsätzlichen Kampfstellung zum bürgerlichen Staate nur begrüßen, wenn den Funktionären der Arbeiterschaft hier die Möglichkeit geboten wird, einige der Ursachen und die Mangelhaftigkeit der bürgerlichen Sozialversicherung kennen zu lernen. Der Vortragende wies anfangs seiner Ausführungen ganz richtig darauf hin, daß die deutsche Sozialversicherung von Bismarck aus Angst vor der emporstrebenden Arbeiterschaft eingeführt wurde. Diese Anfänge der Sozialversicherung waren selbstverständlich sehr kümmerlich. Erst nach und nach entwickelten sich ihre verschiedenen Zweige. Erst Krankenversicherung, dann Unfallversicherung, Invaliden- und zuletzt die Arbeitslosenversicherung.

Es würde zu weit führen, wenn man auf die zweifellos interessanten Ausführungen Heilmanns ausführlich eingehen wollte. Anerkannt werden muß, daß er die Fehler der Sozialversicherung, wie sie jetzt besteht, ohne Beschönigungen aufzeigte. Auch das Geschrei der Kapitalisten und Unternehmer über zu große soziale Lasten weist Heilmann energisch zurück. Denn letzter Endes dient die Sozialversicherung in ihrer heutigen Form doch nur der sogenannten „Wirtschaft", das heißt, den Kapitalisten.

Der Vortragende zeigte auch Wege und Mittel, die nach seiner Ansicht zu einer Weiterentwicklung und Verbesserung der Sozialversicherung führen können. Wir als revolutionäre Arbeiter wissen, solange der kapitalistische Staat besteht, grundsätzlich den Kampf zur Schaffung einer Sozialfürsorge. Selbstverständlich würden wir, da der kapitalistische Staat sich hüten wird, eine allgemeine Sozialfürsorge einzuführen, auch jeder Verbesserung der Sozialversicherung, soweit überhaupt Aussicht dafür vorhanden ist, zustimmen. Im allgemeinen trägt aber die Sozialversicherung zu keiner nennenswerten Linderung der Notlage der breiten Massen bei. Not und Elend wachsen täglich. Das Proletariat muß deshalb seine Hauptkraft der Beseitigung dieses kapitalistischen Systems widmen.

Kraftfahrzeuge und Straßenlasten

Im Zusammenhang mit dem wichtigen kommunalpolitischen Problem der Straßenlasten dürfte folgende Aufstellung von Interesse sein, die die Provinzialverwaltung von Sachsen einer Statistik über die Kraftfahrzeuge der Provinz entnimmt, und die Vergleichszahlen mit den benachbarten Provinzen Hannover und Brandenburg (in Klammern H und B) bietet: Auf 100 Kraftfahrzeuge in der Provinz Sachsen entfallen: 54,71 Krafträder (H 55,55, B 60,62), 34,93 Personenwagen (H 35,26, B 30,69), 10,36 Lastwagen (H 9,19, B 8,69). — Auf ein Kraftrad entfallen 121 Einwohner (H 125, B 106), auf einen Personenwagen 189 (H 197, B 210), auf einen Lastwagen 638 Einwohner (H 755, B 741). — Es entfallen auf ein Kraftrad an Hektar in der Provinz Sachsen 93 (H 151, B 160), auf einen Personenwagen 146 (H 238, B 316), auf einen Lastwagen in der Provinz Sachsen 492 (H 913, B 1116).

Hinter den Kulissen des „neuen" Kartell

Dreschers Achtgroschenjunge schwindelt über die Konferenz der Ausgeschlossenen

In keiner Sonnabend-Ausgabe stürzt sich das „Volksblatt" über eine am Freitag stattgefundene Versammlung der ausgeschlossenen Arbeiter-Sportvereine wie über ein „gesundenes Fressen" her. Die regste Bestrebung der hallischen Arbeitersportler, der ausgeschlossenen wie der Bundesmitglieder ein einheitliches Kartell zustande zu bringen, bezeichnet das Führerorgan der hallischen Spaltergilde als Drahtzug, wodurch abermals eindeutig bewiesen wird, daß jenen Leuten eine zersplitterte Arbeiter-Sportbewegung als Vorbedingung zur Wahrnehmung ihrer sozialdemokratischen Parteiinteressen notwendig ist. Allem hysterischen Geschrei ungeachtet haben die ausgeschlossenen Vereine wie auch die oppositionellen Bundesvereine nach wie vor im Interesse der Einheit gewirkt.

Auch die Konferenz der ausgeschlossenen Vereine diente diesem Zwecke. Im Volksblättchen wird versucht, den Eindruck zu erwecken, als sei es in der Konferenz der ausgeschlossenen Vereine drüber und drunter gegangen. Dabei wurde im Gegenteil nach reiflichen Erwägungen und gründlicher Diskussion festgelegt, jede Absicht der Spaltez zu schanden zu machen, die darauf abzielt, die ausgeschlossenen und alle oppositionellen Vereine von der Masse der Arbeitersportler zu trennen.

In diesem Zusammenhang wurde auch von vielen Diskussionsrednern und besonders vom Genossen Bensing auf die schon wieder platzgreifenden Willkürmaßnahmen im sogenannten neuen Kartell hingewiesen. Wenn das Volksblättchen meint, G... hätte nicht umhin gekonnt, den „Erfolg des neuen K... erkennen, so weiß jeder, der Teilnehmer an dieser K... daß er gerade die gegenteilige Feststellung gemacht hat. ... führung zahlreicher Beweise kennzeichnete er die ... rechtungsmaßnahmen gegen die Mitgliedschaft der ... getretenen Vereine.

Auch auf die im neuen Kartell bereits in Erscheinung ... Opposition (trotz des ausgesiebten Publikums. D. Red.) ... gewiesen und die Aufnahme der Arbeitersportler ... tatorischen Kurs wurde begrüßt.

Dieser Kurs läuft auf eine weitere Entfernung der Mitglieder der beigetretenen Vereine hinaus, ... in der ersten Zusammenkunft des sogenannten „neuen" ... wurde von Drescher gesagt: „Es wird höchste Zeit, ... endlich dem Wunsche des JK. nachkommen (!) und ... spartenweise zusammenschließen." Dieser Heraus... ständlich. Selbst der kleine Kreis ausgesiebter Sportler ... Spalten noch keine genügende Garantie zur Durch... sozialdemokratischen Parteipolitik.

Um diesbezügliche Störungen auszuschalten, sollen ... delegationen eingeführt werden, wodurch außerdem ... vertretung der Vereine unmöglich gemacht ist. Sein ... Kartells auf Sparten fällt es außerdem nicht auf, daß ... teil nur aus sieben Vereinen besteht. Die Tatsache, ... **Teil der Arbeitersportvereine von Halle noch außerhalb des Kartells** steht, soll damit verschwiegen werden. Natürlich werden alle diese Vereine darum kämpfen, daß das Kartell das ihrige wird und nicht eine Filiale des ... Parteigeschäftes der SPD.

Daß aber darauf hinausgearbeitet wird, werden ... nächsten Tagen noch an einigen anderen Beispielen ... die beigetretenen Vereine erkennen diese Absicht. ... sportler in Halle wird gerade deshalb den ... schluß der ausgeschlossenen Vereine begrüßen, ... mühungen der Ausgeschlossenen beweisen, daß sie ... Mittln für die Herstellung der Einheit und eines ... heitlichen Kartells sind.

Daran ändern selbst die Spitzelberichte des „Volksblättchen" nichts.

Erweiterung des Schkeuditzer Flughafens

In einer im Verwaltungsgebäude des Flughafens Schkeuditz abgehaltenen Konferenz der Magistratsvertreter von Halle und Schkeuditz wurde bekanntgegeben, daß demnächst im Flughafen Schkeuditz ein neues Verwaltungsgebäude errichtet werden soll. Dasselbe soll 200 Meter lang und 50 Meter breit werden und sämtliche für den Flugverkehr nötigen Verwaltungs-, Gepäck- und Warteräume umfassen.

Ermäßigung der Fernsprechgebühren

Die Deutsche Reichspost rechnet wegen der am 1. Januar eintretenden Ermäßigung der Fernsprechgebühren mit einem starken Zugang neuer Anschlüsse. Sie macht in ihrem Amtsblatt bekannt, daß Anmeldungen auf Neuanschlüsse zum 1. Januar schon jetzt entgegengenommen werden. Bekanntlich kann man die Anlage auf Teilzahlung erwerben.

Die wettlustige Wäscherin

Am Montagvormittag wurde hier ein Schwindler festgenommen, der sich mit Frauen in Verbindung setzte, die einmal wetten wollten. Er lockte ihnen größere Geldbeträge und Gebühren ab, die er dann verjubelte. Vor kurzem gelang es ihm, einer wettlustigen Wäscherin 500 Mark abzuschwindeln, mit denen er sich dann nicht wieder blicken ließ.

Hallische Tageschronik

Todessturz einer 45jährigen Frau

Am 12. d. M. gegen 1 Uhr stürzte eine 45jährige Frau in Ammendorf, als sie von einem Vergnügen zurückkehrte und ihre Wohnungstür aufschließen wollte, die unmittelbar an dem Wohnungstürgange befindliche, zum Hofe führende steinerne Treppe hinunter, wobei sie sich eine blutende Verletzung an der linken Kopfseite zuzog. Im Laufe des Vormittags ist sie dann an den Folgen der Verletzung gestorben.

Mit 500 Mark flüchtig

Von einer hiesigen Möbelfabrik wurde am 9. November ein jugendlicher Hausbursche nach einer Bank geschickt, um dort 500 Mk. abzuheben. Das Geld hat der Bursche abgehoben und ist damit flüchtiggegangen.

Ein gefährlicher Unfug wurde hier in der Nacht in der Merseburger Straße verübt. Schwere Pflastersteine wurden auf dem Radfahrerweg gefunden. Ein Radfahrer stürzte, kam aber mit verhältnismäßig leichten Verletzungen davon.

Gegen einen Baum gerannt. Beim Spielen rannten mehrere Mädchen in der Heide einen Abhang herunter. Dabei schlug eines der Kinder gegen einen Baum. Es trug eine schwere Gehirnerschütterung davon.

Die Feuerwehr wurde am 12. November, gegen 13.30 Uhr nach der Kl. Brauhausstraße gerufen. Dort hatte in einer Wohnung ein Kind den Spirituskocher umgeworfen. Beim Eintreffen der Feuerwehr war das Feuer bereits gelöscht.

Der „Pölzer Schießgraben" ist, wie uns mitgeteilt wird, nunmehr in die Hände der Allgemeinen Ortskrankenkasse Halle übergegangen. Der Wirt, Ernst Streller, übernimmt das Etablissement „Lindenhof" in Kröllwitz. Am 30. November findet dort die Saaleinweihung statt.

Achtung, JKs.-Sammler. Die Haussammlungen für ... hilfe der JKH. werden vorläufig zurückgestellt. Kein ... der JKh. darf andere Sammellisten als die für die Ba... und Streikenden verwenden. L.-B. der JKh. Halle.

Die Vertrauensleute aller Straßenbahnbetriebe ... Umgebung müssen sofort für ihren Betrieb die Mi... für das Jahr 1929 beim Kassierer Karl Ganzer, ... Zeit von ½5 bis ½6 Uhr nachmittags abholen.

Theater und Konzerte

Stadttheater: „Fräulein Mama"

Operette von Hugo Hirsch & Cie.

Das Stadttheater hat ein Operettenzugstück herausgebracht, will in unserer Zeit schon etwas heißen, heißt aber ... diese Operette sich langen als eine Spielsaison mit ... und daß sie ... auch nach kurzer Zeit vollends ... verschwinden wird.

Am interessantesten ist wohl die Musik, die in ... parodistischer Anlehnung an bekannte Melodien, ... Ausnützung zum Teil gräulicher moderner Musikfirmen ... in Bann hält, teils als Experiment Interesse erweckt. ... Aufgaben mag sie aber weder zu stellen, noch zu lösen.

Der Inhalt des Stückes betrifft natürlich eine belang... liche Liebesgeschichte, als deren Endergebnis der Ju... sohn seine 20jährige Stiefmutter, die in der Vertretung ... mit dem 55jährigen Papa noch vollends unbeirrt ... soll, heiratet. Die Handlung enthält nachhaltsmäßig ... lung und ist mehr auf Situationskomik, Tänze und ... gestimmt.

Die Situationskomik, nun, das ist das Lebenselement ... Herlts, der auch für flotte Spielleitung besorgt ... 55jähriger Schürzenjäger war einfach eine Glanzleistung. ... Rolle des Fräulein Mama schien für Marion ... geschrieben zu sein. Wenn auch gesanglich die ... Couplets nicht besonders viel von ihr verlangten, ... ganzes Auftreten so natürlich temperamentvoll, ... wohl zu einer ihrer Glanzleistungen gerechnet werden ... Rolle der nervösen, in puncto Liebe wenig mäkelnden ... Lebedame Fanny Juliett entsprach nicht ganz der ... Charlotte Wegeners. Dagegen schien der ... treter dieses gesellschaftlichen Typs für Max ... ebenfalls besonders geschaffen worden zu sein. Der ... ganzen Abends bildete sicherlich seine Carmen ... Waldemar Frahm hat sich jetzt in das ... erst richtig eingereiht. Er gab einen darstellerisch ... ausgezeichneten Stiefsohn des Fräulein Mama. ... Otto Tiedemann, der als Oberkellner nicht ... trauensmann „abfliegender Liebespaare" zu sein ... auch hohe Kenntnisse in der Politik verriet. ... Rudel" und der „Locarno-Pudding" erinnerten an ... auch in unserem hallischen Stadttheater ein guter ... zu Hause war. Gilbert Mees, der Kapellmeister ... die Operette in schwungvollem Tempo zu Gehör. ... bilder entsprachen dem Geschmack dieser Operette.

Natürlich gab es Wiederholungen auf Wiederholungen, ... stürme und einen ganzen Berg Blumen.

Stadttheater. Am Freitag, dem 16. November, findet die ... einführung Rossinis komischer Oper „Der Barbier von Sevilla" ... 13. November und 60 Jahre, seit Gioacchino Rossinis Tode ... wirken mit die Damen Eberlein, Gleisberg und Martha ... Zbenko Dorner, Erich Heimbach, Marian Maicen, Walter ... berg und August Roesler. Die Spielleitung besorgt Heinrich ... Leitung Hans Roessert.

Stadttheater. Gastspiel der Reinhardt-Bühnen Berlin-Wien ... von Geraldys „Robert und Marianne", die am Donnerstag ... weibliche Hauptrolle — wie in den Wiener Aufführungen — ... gespielt.

Volkschor-Konzert. Der „Volkschor Halle" ... am Freitag, dem 16. November, sein erstes Konzert in ... Chor ist entstanden durch die Verschmelzung der Gesangsabteilungen ... bildungsvereins Kröllwitz, des Männerchors Heide-Süd ... Beitritt von Mitgliedern der Giebichenstein-Liedertafel. ... Veranstaltung zur Gründung war das Bestreben, ... leistungsfähigen Chören Schluß zu machen. Nur ein ... Lage sein, den Arbeitergesang wirksam in den Dienst der ... stellen zu können. Dem Chor wünschen wir zu seiner ... Erfolg.

Kein Betrieb, keine Baustelle am kommenden Freitag und Sonnabend ohne Sammellisten. Am Sonntag, dem 18. November, werden die Haussammlungen mit verdoppelter Kraft fortgesetzt. — Alle Kraft für unsere kämpfenden Arbeiter an der Ruhr und in den Seeschiffswerften.

Mobiles Rettung durch den sowjetrussischen Eisbrecher „Kr...

Donnerstag, den 15. November, abends 8 Uhr, im großen Saale des „Volkspark"

Große Kundgebung mit Lichtbildervortrag

Redner: Legsdin, Kapitän-Stellvertreter ... Philippow, Gehilfe des Maschinen...

Eintrittskarten zu 30 Pfennig, Erwerbslose 20 Pfennig, nur an der Abendkasse. Die gesamte Bevölkerung von Halle wird zum Besuch dieser Veranstaltung ...

Internationales Komitee der Freunde Sowjet-Rußlands. I.M.A. Heinrich Schmitt, MdR.

Universitäts- und Landesbibliothek Sachsen-Anhalt
urn:nbn:de:gbv:3:1-171133730-16691561019281113-17/fragment/page=0006

Gewerkschaftliche Schulungsarbeit?

In einer am 2. Nov. im „Bürgergarten" in Lützen abgehaltenen öffentlichen Gewerkschaftsversammlung, hielt der Abteilungsleiter der Allgemeinen Ortskrankenkasse für die Stadt Leipzig, Herr Than, einen Vortrag über „Die Sozialversicherung unter besonderer Hervorhebung der Kranken-, Invaliden- und Arbeitslosen-Versicherung". Hiernach bildet die Sozialversicherung für das deutsche Wirtschaftsleben einen bedeutenden Faktor. Etwa 40 Millionen Personen des deutschen Volkes werden von der Sozialversicherung mittelbar oder unmittelbar berührt. In der Krankenversicherung sind allein gegen 20 Millionen Personen versichert.

Der Referent meinte weiter: „Durch die bei den Versicherungsträgern, den Krankenkassen, bestehenden Selbstverwaltungskörper ist es möglich gewesen, die Krankenversicherung je nach Bedarf den Verhältnissen anzupassen. Insbesondere sind die nach der Reichsversicherungsordnung vorgesehenen Mehrleistungen von der weitaus größten Zahl der Ortskrankenkassen eingeführt worden. Die Sozialversicherung könnte sich noch mehr zugunsten der Beteiligten auswirken, wenn der Zentralisationsgedanke mehr gefördert würde. Heute noch besteht eine große Anzahl kleiner Kassen, die naturgemäß sich mit ihren Leistungen den Großkassen gegenüber nicht anpassen können.

Auf dem Gebiete der Invalidenversicherung sind baldigst „Reformen" erforderlich. Insbesondere ist das Alter von 65 Jahren, das für den Rentenbezug berechtigt, herabzusetzen. Die Invalidenrenten müssen verdoppelt werden, die Voraussetzungen für den Bezug der Altmännerrenten müssen grundlegend geändert werden. Es muß versucht werden, sich den Leistungen, die für die Angestelltenversicherung maßgebend sind, anzupassen.

Als neuester Zweig der Sozialversicherung besteht mit Wirkung vom 1. Oktober 1927 ab die Arbeitslosenversicherung. Sie hat die bisherige Fürsorge durch eine Versicherung abgelöst, so daß ein Rechtsanspruch auf die Leistungen besteht. Das Gesetz sieht vor: Arbeits- einschließlich Lehrstellenvermittlung, Berufsfürsorge mit Berufsumschulung, Gewährung von Arbeitslosen-, Krisen- und sonstigen Unterstützungen, Herbeiführung der Krankenversicherung Gewährung von Wanderscheinen, Bewilligung von notwendigen Beiträgen für die Invaliden- und Angestelltenversicherung sowie Bereitstellung von Mitteln für wertschaffende Maßnahmen. Die Inanspruchnahme der Leistungen ist von verschiedenen im Gesetz vorgesehenen Voraussetzungen abhängig. Einige Härten im Gesetz möchten beseitigt werden, z. B. die Bestimmungen über die ungleichmäßigen Wartezeiten, die Pflichtarbeiten u. a.

Der Vortragende berührte zum Schlusse einige soziale Einrichtungen der außerdeutschen Staaten und erwähnte die bereits bestehenden internationalen Vorschriften aus dem Bereiche der Sozialversicherung. Nach dem Vortrage wurden mehrere Anfragen gestellt, die der Vortragende entsprechend beantwortete."

Hier fehlt jedoch die Hauptsache: Die Ausführungen des Referenten werden nur richtig bewertet, wenn man bedenkt, daß alle Sozialversicherung im kapitalistischen System nur in äußerst mangelhafter Weise an die Linderung der sozialen Nöte herantritt, zu deren Beseitigung sie bürgerlicherseits angepriesen wird. Aber nicht nur das.

Die Sozialversicherung trägt besonders die Tendenz in sich, die Massen der Arbeiter abzuhalten vom revolutionären politischen Kampf, vom Kampfe der Arbeiter gegen die Ausbeutung überhaupt, und damit für die Beseitigung des sozialen Elends.

Dies letztere gilt es ganz besonders zu sehen. Die gänzliche Unzulänglichkeit der Leistungen in den Krankenkassen (bei jeder ernsthaften Krankheit in der Arbeiterfamilie herrscht sofort die größte Not), die beständig steigenden Beiträge, die Tatsache, daß die Beiträge für die sozialen Versicherungen jede Woche einen beträchtlichen Teil des Lohnes wegfressen, ferner die elenden Versicherungssätze und Bedingungen in der Unfall-, Invaliden- und Altersversicherung, all dies sind krehende Tatsachen, die die Schande, die Heuchelei, die dies ganze Versicherungswesen in der bürgerlichen Gesellschaftsordnung darstellt, laut und deutlich proklamieren.

Eine Reform wäre es z. B. zu nennen, wenn das ganze Versicherungswesen umgestaltet würde in Fürsorge, aus einem Institut, das sich aus den Beiträgen der Mitglieder finanziert, in eine Einrichtung, die als öffentliche Fürsorge des Reichs aus Reichsmitteln durchgeführt würde. Aber auch eine solche Fürsorge würde nur eine Reform von Bedeutung für die Arbeiterklasse sein, wenn die Leistungen wirkliche Abhilfe der sozialen Not bringen würden. Da jedoch im kapitalistischen Deutschland die werktätigen Massen gleichzeitig die Träger der Zoll- und Steuerlasten sind, die „Fürsorge" aus solchen Mitteln aber gedeckt werden sollte, so dreht sich der Kampf hierbei um die Abwälzung aller Lasten auf die Unternehmer, auf den Besitz, auf das Kapital und letzten Endes um die Aufhebung des Kapitalismus, als Voraussetzung wirksamer Verbesserungen in der sozialen Fürsorge.

So wichtig wie der Kampf um jede Zwischenforderung kein kann, so wenig wir als Revolutionäre den Kampf um minimale Vorteile in den gegenwärtigen Versicherungen unterlassen dürfen, so wenig dürfen wir jedoch dabei das Ziel, die große Aufgabe, die soziale Revolution als Voraussetzung jeder wirksamen sozialen Fürsorge aus der Rechnung lassen.

Betriebsmord

Schwerer Unfall im Steinbruch

In dem Kalksteinbruch in Rübeland wollten zwei Arbeiter die Reste einer Sprengung beseitigen, zu welchem Zwecke einer von ihnen angeseilt und eine 40 Meter hohe Wand herabgelassen wurde. Plötzlich stürzte die Wand in sich zusammen. Der das Seil haltende Arbeiter stürzte in die Tiefe und war sofort tot, während sein Kamerad bis zum Hals verschüttet und schwer verletzt wurde. Sein Gesicht war bis zur Unkenntlichkeit verstümmelt. Außerdem hatte er einen Schädelbruch erlitten, **der er zwei Stunden nach der Einlieferung ins Wernigerode Krankenhaus erlag.

Vom Zuge überrascht

In Deuben bei Zeitz fuhr eine Lokomotive von hinten auf einen Zug auf. Dabei kamen zwei Arbeiter der Firma Redmann, die vor der Lokomotive des ersten Zuges arbeiteten, zu Fall. Einer wurde überfahren, der andere erlitt nur leichte Verletzungen.

Starke Ueberfüllung des Bäckereigewerbes mit Lehrlingen

Hierzu wird uns vom Verband der Nahrungsmittel- und Getränkearbeiter geschrieben:

*

„Die Zeit rückt näher, wo sich die Eltern und Vormünder mit der Unterbringung ihrer schulentlassenen Söhne und Mündel Kopfzerbrechen machen. Allgemein herrscht bekanntlich das Bestreben in den Elternkreisen, die Kinder einen solchen Beruf erlernen zu lassen, in dem sie später auch einigermaßen vor wirtschaftlicher Not gesichert sind.

Das Bäckergewerbe zählt bestimmt zu den Berufen, in denen Lehrlinge recht gern beschäftigt werden. Und auch die Eltern haben in den unbemittelten Kreisen recht häufig ein starkes Interesse, ihre aus der Schule entlassenen Söhne möglichst vollständig vom Tisch als Esser wegzubringen. Im Bäckereigewerbe bietet sich hierzu gute Gelegenheit, da allgemein die Lehrlinge in Kost und Wohnung beim Lehrmeister beschäftigt werden.

Es darf aber auch eine andere Seite, die das Bäckereigewerbe aufweist, nicht außer Betracht gelassen werden. Vom Zentralverband der Bäckermeisterinnungen ist kürzlich das Ergebnis einer Umfrage veröffentlicht worden, aus dem mit aller Deutlichkeit hervorgeht, daß

eine starke Ueberfüllung mit Lehrlingen in diesem Gewerbe vorhanden ist.

Neben 66 283 Bäckergehilfen werden 53 849 Lehrlinge beschäftigt. Auf je 100 Gehilfen entfallen 81,2 Lehrlinge.

Da die Zahl der Lehrlinge sich ergibt aus drei Jahrgängen, so ist zu ersehen, daß im Zeitraum von knapp vier Jahren ebensoviel Lehrlinge zu Gesellen werden, als zurzeit überhaupt Gesellen beschäftigt sind.

Die Folge dieser überaus starken Lehrlingshaltung wirkt sich für die Bäckergehilfen wirtschaftlich schlecht aus. Für viele Tausende aus der Lehre entlassene junge Menschen gibt es keine Gelegenheit, als Gehilfe im erlernten Beruf zu verbleiben. Viele Tausende sind gezwungen, bereits nach Beendigung ihrer Lehrzeit als ungelernte Arbeiter in andere Berufe überzugehen und wiederum eine sehr große Anzahl hat das Unglück, längere Zeit erwerbslos zu sein.

Trotz dieser gewaltigen Ueberfüllung mit Lehrlingen streben die Bäckermeister bei den Behörden die Genehmigung zu einer Verlängerung der Lehrzeit auf vier Jahre an. Wir warnen die Eltern und Vormünder, ihre Söhne und Mündel in die Bäckerlehre zu geben."

...werkschaftliches

...er Spruch des kapitalistischen Arbeitsgerichtes

...gericht der Unternehmer gebilligt. — Das sozialdemokratische Betrugsmanöver entlarvt. — Jetzt Schluß mit dem verlogenen Schlichtungswesen! — Alle Kraft für den Sieg der Arbeiter!

...Leipziger Arbeitsgericht hat am Montag über die Feststellungsklage der Unternehmer entschieden, die sich auf den Standpunkt stellten, daß der verbindlich erklärte Schiedsspruch rechtsunwirksam sei. Das Arbeitsgericht hat, wie die kommunistische Partei von Anfang an voraussah, sich dem Standpunkt der Unternehmer angeschlossen und entschieden, daß auf Grund der verbindlich erklärten Schiedsspruches ein Tarifvertrag nicht vorliege.

Diese Entscheidung ist das unglaublich freche Betrugsmanöver der sozialdemokratischen Führer zusammengebrochen.

Die sozialdemokratischen Verräter haben seit Beginn der Aussperrung Tag für Tag die Arbeiter in unverschämter Weise betrogen. Sie haben behauptet, daß der Staat den Arbeitern helfe, daß dieses Staates den Arbeitern recht gebe, daß die Arbeiter nichts zu tun brauchten, als darauf zu warten, daß die Gerichte „dem Recht Geltung verschaffen". Mit diesen Phrasen hielten sie die Arbeiter von ernsten Kampfmaßnahmen ab und die Verbreiterung der Kampffront zu verhindern.

Der Arbeiter sieht jetzt, daß er gegen Unternehmer, gegen den bürgerlichen Staat, die Koalitionsregierung und gegen die sozialdemokratischen Führer kämpfen muß. Der Zusammenbruch dieses schäbigen Lügenmanövers kommt nicht zu spät, wenn jetzt Arbeiter sich rasch einigen und geschlossen die Maßnahmen ergreifen, die ihnen die gewerkschaftliche Opposition empfiehlt. Die SPD-Führer die Frechheit haben sollten, etwa das Reichsarbeitsgericht oder das Reichsarbeitsgericht zu verwenden, um den Betrügern gründlich das Maul gestopft werden.

Die Bedeutung des Duisburger Arbeitsgerichtes ist die selbstständige Entscheidung von Organen des kapitalistischen Staates. Der heutige Staat ist der Staat der kapitalistischen Klasse, die Schlichtungsinstanzen sowie die Arbeitsgerichte Organe dieses kapitalistischen Staates, die nie gegen den Willen des Unternehmertums entscheiden werden. Wer die Frechheit hat, den Weg des kapitalistischen Schlichtungswesens verteidigen zu suchen, betrügt die Arbeiter!

Die sozialdemokratischen Führer haben die Arbeiter in der gemeinsten Weise betrogen.

Die Schandschiedssprüche wurden auf genau dieselbe Weise gefällt wie der Ruhr-Schiedsspruch.

Aber jetzt ist Schluß!

Wollen die Arbeiter noch länger von dem verbrecherischen Schlichtungsmanöver fesseln lassen?

Nieder mit diesem verbrecherischen System!

Nicht zwischen Kapital und Arbeit entscheidet nur die Kraft, die die Arbeiterschaft oder das Unternehmertum aufbringen muß. Die Arbeiterklasse ist unüberwindlich stark, wenn sie den Weg zum Kampfe zu handeln findet.

Die Arbeiterschicht darf sich mehr durch einen solchen Zwangsschiedsspruch fesseln lassen, selbst Forderungen zu stellen und aktiv in das Kampfgeschehen einzugreifen.

Alle Kraft eingesetzt für den Sieg der Hüttenarbeiter, für den Sieg der Arbeiterklasse!

Aus der Praxis des ADAUG.

...heißt es im § 95, daß für die Gewährung von Arbeitslosenunterstützung eine Antwartschaftszeit von 26 Wochen nachgewiesen muß. Im sogen. amtlichen Kommentar von ...heißt es dann ausdrücklich, daß insgesamt eine Beschäftigung von mindestens 182 Tagen vorgelegen haben muß. Es passiert, daß jemand wohl ein halbes Jahr gearbeitet und bezahlt hat, trotzdem aber keine Unterstützung erhält. Er war, er hätte am Montag angefangen zu arbeiten und ununterbrochener Beschäftigung am Sonnabend wieder entlassen. 26 Wochen gearbeitet wurden, bekommt er keine Unterstützung, da der Arbeitgeber nur bis zum Sonnabend die Beitragsmarken braucht und somit ein Tag an den 182 Kalendertagen fehlt.

Auch bei der Berechnung der Wartezeit neuerdings ...Kalendertagen ein großer Uebelstand eingetreten, dem zum 1. Juli abgeholfen ist, wenn auch nicht im Sinne einer Abschaffung der Wartezeit, so doch durch Verlängerung derselben auf eine Woche. Derjenige Arbeiter, der seine Entlassung am Freitag bekommt, hat praktisch einen Tag früher Anspruch auf Unterstützung als derjenige, der am Montag sich auf dem Arbeitsamt meldet. Da die Wartezeit nach Kalendertagen berechnet wird, gewinnt derjenige einen Tag, der den Sonntag innerhalb der Wartezeit hat, gegenüber demjenigen, bei dem der Sonntag entweder nicht in die Wartezeit fällt oder bei dem die Wartezeit mit Sonnabend endet.

Große Unklarheit herrscht über die Auslegung des § 93. Bei allen Arbeitsämtern wird derselbe verschieden angewandt.

Wann ist die Wartezeit überhaupt zu Ende?

Da ist vor einiger Zeit eine Verfügung erlassen, wonach die Wartezeit als erledigt betrachtet wird, wenn der Arbeitslose eine Arbeit von längerer Zeit in Angriff genommen hat. Längere Zeit bedeutet aber mindestens sechs Wochen.

...echt eines Gewerkschaftsfunktionärs mit seinem Unternehmer

...ein die Unorganisierten gewonnen sein, um solche ...vor der Willkür der Unternehmer zu schützen?

...unterredete des Chefs in einem hallischen Metallbetriebe. ...Herr Werner, technischer Leiter des Werkes, und ...

...Herr Mühen klopft an, öffnet auf das „Herein" des ...und tritt ein.

...Guten Morgen, entschuldigen Sie die Störung, Herr ...

...Ich was, Störung, das gibt es nicht, für meine ...immer zu sprechen. Was haben Sie für Wünsche? ...teilt ich um meine letzte Akordlöhnung. Der Meister ...eine Arbeit im Akkord übergeben, von der ich im vor... ...daß ich meinen Grundlohn nicht erreichen kann. ...auch Betriebsleiter D. sahen das selber ein, ver... ...aber trotz alledem nur 7,50 Mk. für zwölf Arbeits...

...Ja, tolle Geschichte; hm, ja, ist mir schon bekannt. ...haben Sie sich sehr unsichn dem Meister gegenüber ...über Mühen, das hätte ich von Ihnen nicht er...

...Ausberung meinen Sie, Herr Werner. Ich bin ...bei jeder Gelegenheit sofort zu äußern, Verstedo... ...offen und ehrlich und immer frei ins Gesicht. ...aber das ist zu offen. Man muß seine Zunge auch ...können. Sie haben sich etwas zu kräftig ausgedrückt. ...Werner, ich habe meine Zunge immer in der Gewalt; ich weiß, was ich spreche, ich kann jedes Wort als festgestellte Tatsache beweisen. Jedes Wort, das . . .

M.: Was? Tatsachen? Nennen Sie das Tatsachen, solche . . . solche . . . O nein, ich kann und will es gar nicht wiederholen. Das sind Frechheiten.

M.: Herr Werner, Sie können es ganz nach Belieben beitteln. Ich stelle es als Tatsachen fest und kann die Worte auch hier wiederholen. Unter dem heute bestehenden System, der bestehenden, sogenannten „göttlichen" Weltordnung kann man keinem Arbeiter zumuten, daß er Lust und Liebe am Produktionsprozeß zeigt. Die Arbeiterschaft muß die Werte schaffen, während der Unternehmer den Profit einsteckt. Ein Arbeiter, der . . .

W.: Mann, sind Sie toll? Die hohen Löhne, die wir zahlen, und unsere Leistungen? He —?

M. (immer noch nicht nervös): Die „hohen Löhne", Herr Werner, werden durch den Profithunger der Kohlen- und Kraut-junker sehr schnell soweit herabgedrückt, daß man sie nur als Trinkgeld betrachten kann. Was Ihre Leistungen anbetrifft, darüber kann man reden, aber eins steht fest, sie stehen in keinem Verhältnis zum Profit.

W. (sehr erregt, springt auf und läuft im Bureau hin und her): Mann, sind Sie denn ganz von Sinnen? Das wagen Sie mir, dem Chef dieses Unternehmens, zu sagen? — — Das hat mir noch kein Mensch gesagt! —

M.: Das glaube ich gern, Herr Werner! Denn hier hat jedenfalls noch kein organisierter Arbeiter Gelegenheit gehabt, die Fragen mit Ihnen auszuschneiden.

W. (stehenbleibend): Sooo? und Ihre Kameraden, das sind wohl keine „solchen organisierten" Arbeiter?

M.: Kameraden? Die hatte ich im Kriege, diese sind aber für das „Vaterland" gefallen. Natürlich an der Front, nicht in der Etappe, wie die Herren Fabrikantensöhne.

W. (erregt, in Ekstase): Unerhört, unerhört, das ist zuviel — Sie . . .

M.: Herr Werner, klassenbewußte Arbeiter sind Genossen, und von Genossen haben Sie jedenfalls, wenn sie hier gestanden haben, dasselbe zu hören bekommen. Zu Ihres Großvaters Zeiten allerdings waren die Arbeiter noch durch die Kirche verdummt und ließen sich von dem Herrn Geheimrat ausplündern, ohne zu murren, heute . . .

W.: Das ist zu stark, das übersteigt den Horizont, gehen Sie, gehen Sie! — Ich lasse Polizei kommen. Sie sind entlassen! Auf der Stelle! —

M.: Sie tun mir ja beinahe leid, Herr Werner, da ich Ihnen hier schon zuvorgekommen bin. Ein Wiedersehen beim Gewerbegericht sollte mir Spaß machen.

W.: Ha, warten Sie, das werde ich Ihnen anstreichen, Sie Bolschewist!

M. (an der Tür beim Abgang): Aber möglichst mit roter Farbe. Rot ist unsere Farbe und sie wird natürlich in nicht allzu ferner Zeit siegen über die Blutsauger und Ausbeuter. Sie kennen doch den Gesang der revolutionären Arbeiterschaft:

Es kommt der Tag, da wir uns rächen,
Dann wo den wir die Richter sein.

*

Wir möchten zum Schluß zur Beantwortung der an dem Anfang gestellten Fragen hinzusetzen, daß nur höchste Steigerung der revolutionären Aktivität in den Gewerkschaften, unter den Unorganisierten, in den Betrieben die Klassensolidarität herausbildet, die gerade in diesen Tagen des Ruhrkampfes so wichtig ist. — Dabei muß jeder persönlich verstehen, den Standpunkt der Revolution auch in den kleinsten Dinge zu vertreten!

...e Woche einen Stundenlohn für die Ausgesperrten!

Universitäts- und Landesbibliothek Sachsen-Anhalt
urn:nbn:de:gbv:3:1-171133730-16691561019281113-17/fragment/page=0007

Arbeiter-Sport

Die Arbeiter-Athleten

werden aus dem Hamburger Sportkartell ausgeschlossen —

Das Arbeitersportkartell Hamburg hat dem Vertreter des Bezirks Hamburg des Arbeiter-Athleten-Bundes das Mandat im Hamburger Arbeitersportkartell aberkannt. Das ist der erste Schritt der Spaltung der Arbeitersportbewegung auch in Hamburg.

Fußball

MTV. Trotha 1. — Eintracht Gröbers 1. 6:2 (2:0). Eintracht sorgte für eine Ueberraschung, denn wer hätte mit einem derartigen Resultat gerechnet? Die Trotzher waren auf eigenem Platz in Form, Ihr kolossales Druckspiel, allerdings etwas planlos, gab am Sonntag den Ausschlag. Zum Spielverlauf: Trotha, den Wind als Bundesgenossen, setzte sich sofort in der gegnerischen Spielhälfte fest. Man brauchte nicht lange auf Erfolge zu warten. Durch ein Mißverständnis fielen schon nach zehn Minuten das erste Tor. Unmittelbar darauf führten die Schwarzweißen 2:0. Trotha ist angeporrt durch diese Erfolge und drückt weiter. Aber bis Seitenwechsel ist nichts Zählbares mehr zu erreichen. Die zweite Hälfte wurde anfangs noch etwas lebhafter. Es ging hoch auf und ab, aber auch mit dem Wind war es Eintracht nicht leicht, sich freizumachen. Endlich war es Eintracht vergönnt, gleichzuziehen. In regelmäßigen Abständen schoß Trotha seine Tore. Wieder wurde ein dem Arbeitersport würdiges Spiel geliefert. Dem Schiedsrichter wurde sein Amt leicht gemacht. MTV. Trotha 2. — Eintracht Gröbers 2. 2:0 (1:0).

Handball

Gesellschaft Jugend — Kassenberg Jugend 6:9. Schaffstädt mußte am Sonntag die erste Niederlage einstecken. Sie müssen sich den spielstarken Kassenbergern mit obigem Resultat beugen. Trotzdem dürfte das Resultat dem Spielverlauf nach nicht so hoch ausfallen.

Athleten

An die Bezirksvorsitzenden des 1. Bezirks, 7. Kreis!

Die letzte Bezirksvorschlagsliste hat durch Loseintscheidung folgende Zusammenstellung der Bezirksathletikmeister gebracht:

1. Kampftag, Sonnabend, 17. November, 20 Uhr, in Weißenfels, Restaurant „Wilhelmshöhe":
Teuchern — Burgwerden, Kampfgericht: 99 und Vorm. Rbg. 93 Weißenfels, Burgwerden — Kaßbach, Kampfgericht: 99 und Vorm. Rbg. 93 Weißenfels, Weißenfels — Kaßbach, Kampfgericht: Vorm. Rbg. Teuchern, Burgwerden.
2. Kampftag, Sonntag, 25. November, 16 Uhr, Hotel „Zur Post", Naumburg: 93 Weißenfels — 99 Naumburg, Kampfgericht: Teuchern, Burgwerden, Zeitz. Vorwärts Naumburg — 99 Naumburg, Kampfgericht: Teuchern, Burgwerden, Zeitz. Vorwärts Naumburg — 93 Weißenfels, Kampfgericht: Teuchern, Burgwerden, Zeitz. Kaßbach — Teuchern, Kampfgericht: 99 Naumburg, Teuchern, 93 Weißenfels.
3. Kampftag, Sonntag, 9. Dezember, 16 Uhr, Hotel „Zur Post", Naumburg: Teuchern — Vorm. Naumburg, Kampfgericht: 99 Rbg., Burgwerden, 93 Weißenfels. Teuchern — 99 Naumburg, Kampfgericht: Vorm. Rbg. Burgwerden, 93 Weißenfels. Burgwerden — Vorm. Naumburg, Kampfgericht: 99 Rbg., Teuchern, 93 Weißenf.
4. Kampftag, Sonntag, 16. Dezember, Stadtschießerhaus, Naumburg: Teuchern — 93 Weißenfels, Kampfgericht: 99 und Vorwärts Rbg., Burgwerden. Burgwerden — 93 Weißenfels, Kampfgericht: 99 und Vorm. Rbg., Teuchern. Burgwerden — 99 Naumburg, Kampfgericht: 99 Rbg., 93 Weißenfels, Burgwerden.
5. Kampftag, 1. Feiertag, Dienstag, 25. Dezember, vorm. 10 Uhr, im Stadtschützenhaus Naumburg:
99 Naumburg — Kaßbach, Kampfgericht: Teuchern, Burgwerden, 93 Weißenfels. Vorm. Naumburg — Kaßbach, Kampfgericht: Teuchern, Burgwerden, 93 Weißenfels. B-Klasse: 99 Naumburg — 93 Weißenfels, Kampfgericht: Teuchern, Burgwerden, Vorm. Naumburg.
6. Kampftag, Jugend Vorwärts Laucha — 99 Naumburg, Kampfgericht: Vorwärts Naumburg, 93 Weißenfels, Burgwerden in Laucha a. U.

Die Vereine haben dafür zu sorgen, daß die Mannschaften mindestens eine halbe Stunde vor dem Beginn der Kämpfe zum Abwiegen antreten. Jeder Teilnehmer hat vor jedem Kampfe sein Mitgliedsbuch vorzulegen. Vereine, die länger als drei Monate im Rückstande sind, haben kein Startrecht. Die säumenden Vereine haben dafür Sorge zu tragen, daß eine Waage und Uebungsgerät zur Stelle sind, ferner eine Stoppuhr. Die im Kampfgericht aufgeführten Mitglieder haben pünktlich anwesend zu sein, ohne Ausnahme. Ohne vorherige Benachrichtigung darf kein anderer Schiedsrichter an Stelle des Fehlenden treten. Die Kampfgerichte müssen sich vor Beginn der Kämpfe mit den Kampfrichtern und Schiedsrichtern ins Benehmen setzen. Die Kampfgerichte müssen jeden Sonntag bis spätestens Donnerstag, 16. November, in Bernburg, Gebhardstraße 7, 48 Uhr, Auf Fahrtschein stehe 1,40 Mk., Sonntagsrückfahrkarte

Aus der Provinz

Warum ARSO?

„Arbeitsgemeinschaft sozialpolitischer Organisationen"

Wenn ein Land in geringerer und nur allem auskömmlich für seine alten schwachen, erwerbsunfähigen oder erwerbslosen Staatsbürger eintritt, so kann man mit Fug und Recht behaupten, daß dieses Land auf einer hohen Kulturstufe stehe. Dieser Zustand kann aber begreiflicherweise nur in Ländern eintreten, wo es den Staatsbürgern gelungen ist, der zaubergleichen kapitalistischen Wirtschaftsweise die sozialistische Wirtschaft zu setzen, die den Profit für das einzelne Kapital ausschließt. Alle Bestrebungen der kleinbürgerlichen Regierungen, die bürgerliche Sozialpolitik für das Proletariat zum Vorteil umzugestalten, scheitern an dem Widerstand der offenen Sabotage der Kapitalisten in Industrie, Handel und Landwirtschaft. Alle durchgreifenden Maßnahmen auf diesem Gebiete werden grundsätzlich abgelehnt. Die Leute, die nicht in der Lage sind, ihre volle Arbeitskraft dem Kapital zur Verfügung zu stellen, sind ja nach Meinung der Kapitalisten keine vollwertigen Mitglieder der menschlichen Gesellschaft.

Demgegenüber treffender **treffender die heuchlerische bürgerlich-kapitalistische Sozialpolitik wie die Tatsache, daß angesichts der ewig steigernden Profitrate des Unternehmertums trotz glänzender Konjunkturen weiteste Volks- und Schichten der werktätigen Klasse bei neun- und zehnstündiger Arbeitszeit buchstäblich am Verhungern sind.**

Trotz bundesgemeinen Löhnen und der langen Arbeitszeit haben die kapitalistischen Rationalisierungsmethoden dafür, daß sie ständig den „Segen der bürgerlichen Wohlfahrt" zu spüren bekommen.

Unsere pfarrlichen Republik haben es die Koalitionsparteien mit ihren sozialdemokratischen Ministern aber dennoch durch Täuschungsmanöver den Fürsorgebeerdigten in den Augen zu streuen. Mit meisterhaftem Geschick gelang es den Kapitalisten mit ihren sozialdemokratischen Helfershelfern, die Forderungen der Arbeiterklasse zurückzuweisen und das schon bestandene Rechte in unerhörter Weise abzubauen und zu schmälern. Man denke nur an die finanzielle Schlechtstellung aller Rentnerkreise (mit Ausnahme derjenigen, die im Dienste der Etappe als Offiziere ein glänzendes Leben führen bis hin und wieder dabei sind, die republikanische Ordnung wieder durch die monarchistische zu ersetzen). Hundertmillionen Kriegsopfern wurden aus der Versorgung ausgeschaltet, Mietzinserhöhungen wurde abgebaut, die Karenzzeit verlängert und in sozialen Gebieten Verschlechterungen schlimmster Art vorgenommen geschaffen. Die Gesetzesmaschinerie arbeitete in den Jahren fieberhaft und gab dem Bürgertum Gelegenheit, Deutschland soziale Reaktion erster Ordnung zu schaffen. Deutschland Weltenstreine auf dem Wege der sozialen Reaktion zu unterwerfen. Gesetze, die die Arbeitszeit verlängerten und Schlichtungsvermittlung und die Arbeitslosenversicherung gesetzlich (im Namen des Volkes" regelten.

Die unbeschränkte Steuerkeit und Feindseligkeit rührte und führt die deutsche Bourgeoisie einen systematischen Kampf gegen die Rechte der deutschen Arbeiterklasse durch. Sie stützt sich dabei auch auf eine willfährige Gesetzgebung. Obendrein ist sie noch bisher nur ihr selbstverständlichen Gesetze, wonach die Lasten auferlegt werden. Wenn der Bourgeoisie nötig werden, dann setzt sie sich einfach über dieselben hinweg. Das zeigt sich jetzt zum Beispiel beim Kampfe der kapitalistischen Hüttenarbeiter, wo die Unternehmer auf die gesetzliche Schlichtungsordnung pfeifen. Die Bourgeoisie kann alles in dieser Beziehung tun, weil sie weiß, daß sich die Regierung, die ja vom Volke ausgeht, diese freche Verhöhnung gefallen läßt.

Dem rücksichtslosen Treiben der Reaktion auf sozialpolitischem Gebiet kann nur erfolgreich entgegengetreten werden, wenn alle proletarischen Organisationen einen einheitlichen Block bilden und gemeinsam kämpfen. Dabei ist es unbedingt, daß man sich auf sozialpolitischem Gebiet mit den christlich-bürgerlichen Wohlfahrtsorganisationen liiert, wie es die sozialdemokratische Arbeiterwohlfahrt schon seit Anfang ihres Bestehens tut. Eine wirkliche Sozialpolitik, die im Interesse der werktätigen Klasse liegt, ist nur möglich durch rücksichtslosesten proletarischen Klassenkampf. Und daß ist notwendig

die Gründung der Arbeitsgemeinschaft sozialpolitischer Organisationen (Arso).

Sorgen dann die werktätigen Massen dafür, daß durch restlosen Zusammenschluß unter einheitlicher Führung und strikter Beachtung des Klassenstandpunktes der Kampf gegen die soziale Reaktion aufgenommen wird, dann wird das grenzenlose soziale Elend, der Hunger und die Not der Vergangenheit angehören. Der russische Arbeiter- und Bauernstaat hat das bewiesen.

Aus dem Saalkreis

Die Anträge der kommunistischen Kreistagsfraktion

Zu der am 14. und 15. Nov. stattfindenden Sitzung des Kreistages hat die kommunistische Kreistagsfraktion folgende Anträge gestellt:

Antrag 1: Der Kreistag beschließt, zur Gewährung von Winterbeihilfen für Bedürftige, Rentner, Kriegshinterbliebene usw. werden 30 000 Mark bereitgestellt.

Antrag 2: Der Kreistag beschließt, zur Linderung der Not der Erwerbslosen wird eine Anleihe in Höhe von 400 000 Mark aufgenommen und mit den Mitteln aus der produktiven Arbeitslosenfürsorge zur Ausführung von Notstandsarbeiten im Saalkreise verwandt. Die Vorarbeiten sind sofort in die Wege zu leiten.

Die Einwohnerschaft von Petersberg fordert gesundes Trinkwasser

Unbegründete Einwände gegen den Bau des Tuberkulosekrankenhauses auf dem Petersberg

A.-K. Die Frage des Baues eines Tuberkulosekrankenhauses auf dem Petersberg ist für die Petersberger Einwohnerschaft insofern von großer Bedeutung, als dadurch endlich der schon seit Jahren bestehende Uebelstand in bezug auf die Wasserversorgung beseitigt wird und die Bevölkerung durch den Bau zu einwandfreiem Trinkwasser kommen würde. Nun treten einige Querteiber auf, die da meinen, das Krankenhaus dürfe aus Gesundheitsgründen (?) für die Petersberger Bevölkerung nicht gebaut werden. Bemerkenswert ist dabei, daß unter diesen Leuten sich auch Anhänger des Landbundes befinden. Für jeden nüchtern denkenden Menschen ist es aber klar, daß das Gerede von „Gesundheitsgefährdung" usw. haltlos und absolut unbegründet ist. Die Einwohnerschaft von Petersberg hat das stärkste Interesse daran, daß endlich einmal **dem nicht mehr erträgbaren Mißstand** mit der Wasserversorgung ein Ende bereitet wird. Und das kann geschehen, wenn der Bau des Krankenhauses auf dem Petersberge dem vorgenommen wird.

Im Zusammenhange mit diesen Fragen muß hier an ein Vorkommnis erinnert werden, welches zeigt, wie schlecht und gesundheitsschädlich das Trinkwasser ist, das die Petersberger Einwohnerschaft heute noch gebrauchen muß. Vor einigen Jahren (!) hatte sich ein Regierungsvertreter bei einer Besichtigung des Brunnens auf dem Hofe des früheren Domänenpächters Schönemann dahingehend geäußert, daß an dem Brunnen unbedingt etwas geändert werden müsse. Schönemann hatte darauf dem Regierungsvertreter erwidert, daß das Wasser des Brunnens kein Trinkwasser sei, sondern nur für das Vieh verwandt würde. Er hatte aber nicht gesagt, daß die ganze Einwohnerschaft aus diesem Brunnen das Wasser zu ihrem täglichen Gebrauch entnehmen muß, obwohl er es gewußt hat. Bis heute ist an diesem Brunnen noch nichts gemacht worden. Einige Einwohner können sogar mit Bestimmtheit bekunden, daß dieser Brunnen **seit 40 Jahren nicht gereinigt** worden ist.

In diesen Tagen tritt der Kreistag zusammen. Wir verlangen im Interesse der Petersberger Einwohnerschaft, daß dieser zu diesen Fragen Stellung nimmt.

Dölau. Praktische Solidarität. Am Sonntag wurden bei dem Vergnügen des Arbeiter-Radfahrervereins, Ortsgruppe Dölau, für die ausgesperrten Hüttenarbeiter im Ruhrgebiet 6 Mark gesammelt.

Teicha. Am Donnerstag, dem 15. November, findet eine öffentliche Versammlung im Lokal Sielzer statt. Thema: „Die Aussperrung an der Ruhr. Die Aufgaben der Genossenschaften." Referent: Otto Härtel (Halle). Wir ersuchen die Einwohner, zahlreich zu erscheinen und erwarten besonders den Besuch aller Genossenschaftsmitglieder.

Kaaden. Motorradunfall. Am Montagnachmittag verunglückte auf der Straße nach Halle ein Motorradfahrer. In bewußtlosem Zustande wurde er nach Halle in die Klinik gebracht. Er hatte einen Beckenbruch und wahrscheinlich noch andere Verletzungen erlitten. Sein Begleiter im Beiwagen kam mit Schürfwunden davon.

Wettin. Wiederum Ablehnung des Etats. Der Etat, der 910 Prozent Zuschlag zur Gewerbesteuer vorsah, ist von den Stadtverordneten erneut abgelehnt worden.

Noch einige Gemeinden wählen am 2. Dezember

Zu den Gemeinden des Regierungsbezirks Merseburg, in denen am 2. Dezember d. J. die Gemeindevertretung neugewählt werden muß, kommen noch folgende:

Mansfelder Seekreis: Piesdorf.
Kreis Merseburg: Reischkau, Löpitz.
Kreis Schweinitz: Altsorgefeld, Graumünkel, Neudeck, Striesa.
Kreis Torgau: Kathewitz, Kranichau, Lößnig, Wesnig.
Kreis Weißenfels: Kaltenborn, Rippsdorf, Schleinitz.
Kreis Zeitz: Lindenberg, Nickelsdorf.

*

Unsere Genossen müssen sich also sofort um diese Gemeinden kümmern. Sie müssen die Verhältnisse bestens prüfen. Insbesondere dabei feststellen, ob die Wählerlisten am 28. Oktober in den Orten auslagen. Falls das nicht der Fall gewesen ist, können nämlich laut Gesetz keine Wahlen stattfinden. Selbst wenn sie Grützner angesetzt hat.

EIN KÖRPER GEHÖRT DIR

ROMAN VON VICTOR MARGUERITTE

Die Augen geschlossen. Tränen rollten über ihre Wangen und bis ihr Kinn empor.

„Es ist doch tiefer, als ich glaubte! Sieh mich an. Wenn Du Dich die Stellung, auf die ich hoffe, in der Seidenstadt Rome erhalte, wirst Du dorthin gehen. Und dann, wenn Du Deinen Lebensunterhalt verdienst, reden wir weiter darüber."

Ohne daß seine Blicke sie losließen:

„Nein Du, niemals, darf man sich selbst in einen Zustand hineingeraten bringen. Ein Kind wäre jetzt für Dich eine Kette. Du mußt erst Deine eigene Erziehung vollenden. Du sollst im Leben haben! Höre . . . Für alles, was ich Dir hier erreichen mögen, habe ich meine Hoffnung auf Dich gesetzt. Du hast ihn den Namen gewählt, den Du trägst. Geist, Du weißt, daß Du Geist heißt Du! Ich möchte, daß der Stamm unserer Familie Ehre bringt. Ich habe keine Kinder habe, sich in Dir vollendet und Du sollst Dich schmiede erst Deine Waffen, ehe Du Dich mit Dir vereinigst. Und hiermit also geh in Dienst, weil Du es Dir schuldig bist . . . Jedenfalls versprich mir, niemals Dich zu verkaufen. Versprich mir, ohne mich vorher gesprochen zu haben."

„Ich verspreche es Dir!"

X.

Stunden in den Orangers waren eine Befreiung. Zur Erholung Frau Aubrucks bestimmt, teilte Spi außerhalb Gesellschaften fast den ganzen Tag das müßige und aufreibende Leben ihrer Herrin.

Gesellschaft der Wilden hatte sie fast zum gleichen Rang erhoben. Zum Nachfolger des Alredaletertiers Toby, eine Ratte, Frau Aubruck nur Zärtlichkeiten und die süßesten Worte. Ein abtrünniges Vieh, das immer versuchte, einem Frau Aubruck nur Zärtlichkeiten und die süßesten Worte. Ein abtrünniges Vieh, das immer versuchte, einem Ratte, wie die Rede zu stecken! Anfangs hatte Spi ihn ihr traktieren müssen, bis er sich nicht mehr einsalben ließ, ihr Haarschwarzen. Nach Ablauf einer Woche wurde sie ganz Vertrauten, ihr Schoßhündchen. Man nahm sie mit zum Strand zum Bade und dann zur Massage. Auch auf die Besorgungen, die sie für den Tutelaturen in dem Bugatti, wenn zufällig zwischen Ankunft von Gästen der große Chrysler feierte. Bei Dienstleistung, die von ihr verlangt wurde, war, bem Decken der prunkvollen Tafel zu helfen — Silberzeug; das Bett zu machen, wann eine Dienstmädchen bald mit Morgengrauen auf, bald noch um Mitternacht zu Bett, auch die seine Leibwäsche instand

Die Mousselins und des Seidenkreps, Prunk Beim Anfassen und Zusammenlegen dieser kostbaren Gewebe empfand Spi mehr Erstaunen als Bewunderung. Einfacher Geschmack und ihr gesunder Volksinstinkt waren, wie unangemessen ein solcher Ueberfluß war . . . Was die Eleganz, ohne sie zu begehren, und zog ihr Kleid empor: „Ah! Was für eine Combines vor, die Frau Aubruck Kleinen ihrer Schuhladen geschenkt hatte. „Da, trag Dich, wenn Du es etwas einmäßt . . ." Vor großen Spiegel, dann schlang sie den Arm um Hüfte, ihr das Kleid empor: „Ah! Was für eine Du hast ja hübsche Beine." Und sie folgte ihren Blicken, wie einem Künstler, gezogen waren. Sie, sie sah unter diesem und jenem Bezwang oder auch ohne jeden Vorwand wiederholt hatten, ohne daß Spi zunächst etwas anderes darin gesehen hätte, als das Ueberquellen einer Originalität, eine Art sich zu geben, die aus dem guten Herzen und der Ungeniertheit der Fremden entsprangen. Aber am Ende der ersten Woche fühlte sie sich schon nicht mehr so behaglich. Eines Tages nach dem Bad am Strande des Kasinos, als sie in der engen Kabine mit einem Roßhaarhandschuh Frau Aubruck abrieb, die Schenkel und Leib dieser gesunden Reaktion darbot, hatte diese sich über einen plötzlichen Schmerz beklagt. „Sachte! Du tust mir weh . . . Autsch! Ich weiß nicht, was ich da habe . . .", sie betastete sie besorgt . . . „Da scheint etwas geschwollen zu sein. Findest Du nicht? Du hast das doch nicht?" Mit einem kühnen Griff ergriff sie, mit soviel Selbstverständlichkeit, daß die unschuldige Spi es ruhig geschehen ließ, bis die Untersuchung ihren Ort wechselte . . . „Bist Du verrückt? Was fällt Dir ein?" Und mit einem Seufzer: „Nein, Du hast nichts. Ich glaube, ich werde doch nächstens dem Rate Dr. Ridols folgen müssen und mich operieren lassen . . ."

Trotzdem der Verdacht Spis infolge dieses Ereignisses — Unachtsamkeit oder Versuch — unbestimmt blieb, ergriff sie doch eine Verlegenheit, wenn sie nach den Scherzen im Dienerzimmer wieder mit dieser verteufelten Frau allein war, die von ihrem Geschlecht nur die äußeren Attribute besaß. Dann gedachte sie der Warnungen ihres Paten und sehnte sich danach, ihn wiederzusehen. Er hatte früher auf seine jährliche Tour gemußt, als er gedacht hatte. Ihr hatte er das durch eine kurze Nachricht mitgeteilt, damit sie noch von ihm Abschied nehmen könne.

Seither hatte sie sich, von der Einführung in ihren Dienst in Anspruch genommen, nur zweimal des Abends freimachen können. Die Luft von Chateau-Rouge fehlte ihr. Und vor allen Dingen fehlte ihr Franz, trotz seines Leichtsinns. Sie bemühte sich, das ungewisse, anziehende Gesicht aus ihren Gedanken zu verbannen. Warum dem Onkel gegebenen Versprechen getreu, kämpfte sie gegen ihr Verlangen. Wie unglücklich sie das machte! . . .

Am letzten Sonntag auf dem Ball hatte Franz ihr eine glühende Liebeserklärung gemacht und versucht, sie ins Freie zu locken. Und weil sie Widerstand leistete, hatte er da nicht die Bosheit besessen, sich wieder zynisch mit Rosa herumzudrehen? Sie war weinend weggegangen. Sie hatte ihn, es war aus! Und doch hab sie eine köstliche Erregung, wenn sie die Erinnerung an den Wald von Ferrand in sich wach werden fühlte, die sie doch vertreiben wollte; wie der Fischer mit kühner Hand an ihren Busen griff und seine gierigen Lippen auf den ihrigen lagen . . .

Fliehen in die Einsamkeit der Nacht . . . Ihren Mund erfüllte ein Geschmack von Asche.

Anderseits gewöhnte sie sich schwer an die ungeordneten Gewohnheiten, an die lockere Führung des Hauses, an den ganzen wahnsinnigen Luxus, der neben dem Respekt vor dem Geld dem übrigen Personal, das nach Zufall und Laune in den kosmopolitischen Hotels zusammengelesen war, einen lästernden Haß und ein breites Lächeln unter der bißbereiten Servilität erweckte. Indessen, wenn sie auch eifersüchtig waren, so nahmen die anderen doch Rücksicht auf sie als auf eine vermittelnde Macht, von der man noch nicht hatte herausbringen können, ob sie auf die Seite des Salons oder auf die Seite der Küche neige . . . Man hatte Arbeit in Fülle.

Das nahe Pfingstfest hatte ins Palace und das Kasino die Masse der Sommerfrischler zurückgebracht. Eine Menschenmenge folgte der Reklame der Terrainspekulanten. Von Sainte Maxime nach Saint Tropez über Bauwallen weg wurde das ganze Terrain aufgeteilt. Neue Dächer wuchsen zusehends empor, mit Würzlein von Eisenzement an Stelle der Pinien. Eine Jagd nach dem Geld, deren Mittelpunkt Chateau-Rouge und sein Strand bildeten.

Zu den Marseiller und Lyoner Badegästen, die einen treuen Stamm bildeten, hatte sich eine lärmende Pariser Kolonie gesellt, die jedes Jahr zahlreicher wurde: Künstler, Rechtsanwälte, Aerzte, Industrielle mit ihren Autos und weißlivrierten Bedienten, ihren Geliebten oder ihren Frauen in großer Toilette, in Umhängen und Perlenketten, ein lärmender Exhibitionismus, der im Gegensatz zu der Unverschämtheit der Engländer und Nord- und Südamerikaner aber noch diskret wirkte.

Siegesbewußt zeigten die Besitzer von Pfunden, Dollars und Peseten ihren Stolz, mit zu blendendem Zynismus, daß sich der allgemeinen Erregtheit schon ein wenig Fremdenhaß beizumischen begann. Statt des saftigen Platt der Provenzalen hörte man fast nur noch das im Krieg entstandene Französisch, ein internationales Negerdiom, dem die Gaunersprache aller Länder ihre Spezialausdrücke geliehen hatte. Der faule Jargon, der den ganzen Schmutz einer Epoche mit sich führte und den mit ihren sonoren Klängen die spanischen und angelsächsischen Akzente übertönten . . .

Im Bedientenzimmer bei Frau Aubruck amüsierten sich Iburru, der baskische Kammerdiener, Iwan, der russische Chauffeur und Lina, die italienische Köchin, über Spis Naivität, wenn sie sich nicht über den arbeitsamen guten Willen der Haushälterin, auch einer Vaterländerin, entrüsteten. Mit ihrer Ehrlichkeit verdarben die beiden den drei anderen das Geschäft! . . .

Alle drei, die in den verschiedensten Hauptstädten die gleiche überlegene Wurschtigkeit zur Schau getragen hatten, besaßen eine unerschütterliche Philosophie, die sie anwendeten, wie es sich gehörte: Auf Kosten „der Aeffin". Sie zogen ihr ihr Geld aus allen Taschen . . . Gauner von Beruf, die die wirklichen Hausangestellten von oben herab betrachteten — weil sie die Würde dieser Diener nicht verstehen konnten.

Die schlechte Laune des Trios beim Herannahen des Festes wuchs mit dem Uebermaß von Arbeit, das nach der Abreise der vorigen Gästereihe, gerade als man Ruhe zu haben glaubte, die Ankunft einer neuen Lieferung nötig machen würde. Nach der Meinung der Neapolitanerin, die zwei Jahre im Hause war und die Gäste nur nach ihren Trinkgeldern einschätzte, waren das die besten: „Das sind euch Nummern! Zuerst mal die Max Frantels, ein junges Ehepaar, Millionäre, Zuckerfabrikanten . . . Dann die beiden Kokotten: Arn Golder (ein Rumäne, ein Kinostar) und sein Impresario, der Baron Jean des Mares . . . Sie kommen per Yacht, von Korsika . . . Und Suze Collas, der Star von Moulin Rouge, genannt die Weltmeisterin der Plattbrett-Büste . . ."

„Da wird's Porzellan zu spüren geben!" fluchte der Russe, der mit Lina sehr intim stand und sich verpflichtet fühlte, ihr zu helfen.

„Das will ich meinen! Die verstehn's, einem Arbeit zu machen. Alles drunter und drüber. Keine Stunde kann man mal Luft schnappen . . . Zum Glück essen wir zuerst!" Sie blinzelte. „Und nach den Schnäpsen: Eintritt in die Diele verboten. Na, da gehen dann nette Dinge vor! Und da will man noch von einem anständigen Hause reden! . . .

„Na, eben ein Haus!" hatte mit gemeinem Lachen der kleine Baske Iburru geschlossen. Er war böse auf seine Herrin, daß sie, nachdem sie die diskreten Zuhälterdienste, die er ihr hatte leisten dürfen, ausgenutzt hatte, ihn fallen ließ — und verzieh auch der Kammerjungfer nicht, daß sie seine eindeutigen Anträge kurz und bündig abwies.

„Wer das Mädchen eine Komödiantin! Im eigenen Hause zum Zölibat verurteilt zu sein — während neben seinem Verschlag Iwan und Lina Nacht für Nacht sich die Zeit vertrieben! — weil am Ende des Ganges Spirita sich eingeschlossen hatte und von nichts hören wollte, und die Gnädige, sobald der Kaffee serviert war, sich, wenn keine Gäste da waren, mit Toto begnügte!

(Fortsetzung folgt.)

Universitäts- und Landesbibliothek Sachsen-Anhalt
urn:nbn:de:gbv:3:1-171133730-16691561019281113-17/fragment/page=0009

Weg mit den Treuhandgesellschaften!

Nieder mit den Erpressermethoden an den Bergarbeitersiedlern — Rettet die Kumpels vor weiterem Verderben

Die schlechte Löhnung der Bergarbeiter war schon vor dem Kriege der Anlaß zur Massenflucht aus den Bergbaubetrieben in andere Industriegruppen.

Nach dem Kriege wurde dieser Prozeß noch gewaltig verstärkt. Es machte sich ein ungeheurer Mangel an Bergarbeitern bemerkbar. Die Ursache war und ist heute noch in den außerordentlich miserabelen Lohnverhältnissen zu suchen.

Zu dem erwähnten Arbeitermangel kommt in den Braunkohlengebieten noch der Wohnungsmangel. Es wurden bekanntlich Baracken zu „Wohnungen" hergerichtet. Ja auch alte Schuppen fanden Verwendung für „Bergarbeiter-Heimstätten".

In den verwanzten und von Dreck strotzenden Baracken hielten es natürlich die Arbeiter nicht lange aus. Sie liefen schon nach einigen Tagen solche Elderados im Stich. Da sahen die Bergewaltigen sich veranlaßt, die Kumpels fester an ihre Arbeitsstätte zu ketten, und so entstanden die Bergmannssiedlungen, die sogenannten Bergmannswohnstätten. Es wurden Siedlungshäuser gebaut.

Die Mittel dazu wurden aus der Kohlensteuer bestritten. Also mußten die Verbraucher der Kohlen, und das ist die Allgemeinheit, die Kosten für die Bergmannswohnungen zum größten Teile tragen.

Die Bergarbeiter siedelten. Sie glaubten nun ein einigermaßen auskömmliches Dasein führen zu können. Sie wurden in ihrer Auffassung schwer enttäuscht. Während und nach der Inflation, als die kapitalistische Rationalisierung im beschleunigten Tempo im Bergbau durchgeführt wurde, setzten Massenentlassungen der Kumpels ein.

Produktion und Profit stiegen ins Unermeßliche. Die Belegschaftsziffern wurden von Woche zu Woche kleiner.

Die Bergarbeitersiedler waren demzufolge gezwungen, sich in anderen Industriezweigen Beschäftigung zu suchen, und nun merkten sie erst, daß sie doppelt geritzt waren, indem sie sich in einem Kohlenvereine festsetzten und daß sie als Siedler einer Treuhandgesellschaft einen Vertrag mit derselben eingingen.

Die Treuhandgesellschaft kündigt den Kumpels, die nicht mehr im Bergbau beschäftigt sind, den Vertrag. D. h., sie läßt sich die Auflassung der betreffenden Grundstücke übertragen. Der Kumpel mußte also vom Kaufvertrag zurücktreten und einen Mietsvertrag eingehen, der in kurzer Zeit gekündigt werden kann.

Der Zweck der Uebung ist, die Bergarbeiter, die sich anderwärts Beschäftigung gesucht haben, aus den Wohnungen hinaus zu werfen.

Es hat sich also als irrtümlich herausgestellt, daß diejenigen, die einer Treuhandgesellschaft angehörten, als sogenannte Hausbesitzer zu betrachten sind. Nicht genug, daß die Treuhandgesellschaft die Zinsen und Mieten im Laufe der Jahre wesentlich erhöhte, geht sie auch noch darauf hinaus, die Kumpels völlig wohnungslos zu machen, obwohl die Gesellschaft hier kein Recht hat, den Rücktritt eines Siedlers vom Kaufvertrag zu fordern. Bezeichnend ist, daß in den Treuhandgesellschaften im Verwaltungsapparat meist stramme, jederzeit koalitionsflüternde Sozialdemokraten sitzen, die fleißig mitbelfen, dem Bergarbeiter das Fell über die Ohren zu ziehen, den Bergarbeiter noch mehr an das Grubenkapital zu fesseln. Wie frech die Treuhandgesellschaften gegen die Kumpels vorgehen, [illegible] Briefen von denen es natürlich im Braunkohlengebiet hunderte gibt, klar und deutlich:

An den Siedler .....

in: .....

Wir haben Ihnen mittels Einschreibebriefes zugleich im Auftrage der Kleinsiedlungsgesellschaft ..... den Rücktritt von am ..... abgeschlossenen Kaufvertrage erklärt und Ihnen gleichzeitig das Grundstück zur mietweisen Benutzung überlassen, sofern Sie den überlandten Mietvertrag unterschriftlich vollziehen und wieder zurücksenden würden.

Letzteres haben Sie nicht getan, sondern inzwischen, obwohl Sie das Grundstück demnach nur noch auf Grund eines Mietverhältnisses inne hatten, ein Entgelt in Höhe der Hypothekenzinsen bezahlt.

Wir haben uns inzwischen das Eigentum an dem Hausgrundstück von der Kleinsiedlungsgesellschaft ..... gemäß Auflassung vom ..... übertragen lassen und übersenden Ihnen anbei nochmals einen Mietvertrag mit Gültigkeit vom ..... ab, in zwei Exemplaren, zur Ausfüllung des Namens Ihrer Ehefrau, unterschriftlicher Vollziehung Ihrerseits und seitens Ihrer Ehefrau und umgehenden Rücksendung in einem Exemplare.

Wir lehnen für die Zeit ab ..... die Zahlung des Mietentgeltes in der Höhe der Hypothekenzinsen ausdrücklich ab, verlangen vielmehr für die Zeit ab ..... die Zahlung der Miete nach dem Ihnen jetzt zugesandten Mietvertrage, der das weitere Verhältnis zu Ihnen regelt, während Sie alsdann von Ihrer persönlichen Schuldübernahme aus der Hypothek entbunden sind.

Der Zahlung der Miete für den Monat ..... in Höhe von ..... Mark sehen wir umgehend entgegen.

Außerdem sind Sie noch für die Zeit vom ..... im Rückstande ..... Mark für das bisherige Entgelt in Höhe der Zinsen, wofür wir Ihnen die erbetene Zahlungsfrist bis zum 1. Dezember gewähren wollen.

Gehen die Beträge nicht rechtzeitig ein, so werden wir Ihnen die Miete gemäß § 3 des Mietvertrages kündigen und sie auf Räumung verklagen. Aber auch ohne das müssen wir von Ihnen die baldige Freigabe der Wohnung verlangen, da wir an einen Mieter, der nicht im Arbeitsverhältnis zum Kohlenbergbau steht, bestimmungsgemäß kein Interesse mehr haben können. Sie wollen sich also baldigst nach einer anderen Wohnung, vielleicht im Wege des Tausches mit einem uns passenden Kohlenbergmann umsehen, andernfalls Sie die Kündigung zu erwarten haben.

Glückauf!

Die Geschäftsführung

gez.: .....

Die hier geschilderten skandalösen Zustände haben unseren Genossen im Preußischen Landtage Veranlassung zu folgender Kleinen Anfrage gegeben:

Berlin, 12. November 1928.

Kleine Anfrage

Schlag, Lademann und die übrigen Mitglieder der Fraktion der Kommunistischen Partei

Das mitteldeutsche Grubenkapital hat in den Gruben und Schächten die nur ihren Profitinteressen dienende Rationalisierung rücksichtslos auf Kosten der Arbeiterschaft durchgeführt.

Massenentlassungen von Bergarbeitern sind vorgenommen.

Währenddem im Jahre 1921/22 eine Belegschaftsstärke von 152 395 Arbeitern und Angestellten beschäftigt wurde, beträgt nach den eigenen Angaben des Braunkohlenindustrievereins im Jahre 1928 dieselbe nur noch 84 085 Mann.

Unter den Entlassenen befindet sich ein großer Teil Bergarbeiter und Angestellte, die in Bergmannssiedlungen der Mitteldeutschen Treuhandgesellschaft wohnen. Dieselben sind infolge der Rationalisierung nicht in der Lage, im Bergbau Arbeit zu finden sie wurden gezwungen, in anderen Industrien Arbeit zu nehmen.

Der mit der Mitteldeutschen Treuhandgesellschaft für Bergmannssiedlungen GmbH. in Halle a. d. S. abgeschlossene Kaufvertrag besagt in § 9 unter a), „daß das Grundstück an die Mitteldeutsche Treuhandgesellschaft aufzulassen ist, wenn der Verkäufer seine Tätigkeit im Kohlenbergbau aufgibt". b) „Wenn der Besitzer die Eigenschaft des Grundstücks als Kohlenbergmannswohnstätte gefährdet und trotz schriftlicher Mahnung binnen vier Wochen den ihm obliegenden Pflichten nicht nachkommt."

Diese Bedingungen zu erfüllen sind die abgebauten Siedler nicht in der Lage, da sie keine Arbeit im Bergbau erhalten. Erst in den letzten Wochen wurden in mehreren Betrieben erneut Entlassungen vorgenommen. Auf den Siedlungsgrundstücken lastet eine Beihilfehypothek im Werte von 4011 Goldmark. Hiervon ist die Hälfte zu verzinsen, sie betrug bis 31. Dezember 1927 5 Prozent. Ab 1. Januar 1928 4 Prozent, währenddem die Tilgung des Kapitals ausgesetzt wird. Reichsarbeits- und Reichswirtschaftsminister erteilten hierzu die Genehmigung. Dieselben Bergarbeiter, welche abgebaut oder aus irgendeinem Grunde entlassen wurden, müssen 4 Prozent der ganzen Summe der Beihilfehypothek bezahlen.

Die Mitteldeutsche Treuhandgesellschaft wendet jetzt gegen die aus dem Bergbau entlassenen Siedler die übelsten Erpresser-Methoden an.

Anstatt der vierprozentigen ist die achtprozentige Verzinsung des Beihilfedarlehns eingeführt. Die Siedler wurden aufgefordert, von dem zu Recht bestehenden Kaufvertrag zurückzutreten. An Stelle des Kaufvertrags ist ein Mietvertrag zwischen der Mitteldeutschen Treuhandgesellschaft und den Siedlern eingeführt. Dieser Mietvertrag gibt die Grundlage zur Räumungsklage. Zahlreiche Siedler, Opfer der kapitalistischen Rationalisierung, werden aus ihren Siedlungswohnungen zwangsweise entfernt und in menschenunwürdige Notwohnungen untergebracht.

Wir fragen:

1. Ist das Staatsministerium bereit, die unproduktiven siedlerfeindlichen Treuhandgesellschaften aufzulösen?

2. Ist das Staatsministerium bereit, dem Landtag einen Gesetzentwurf vorzulegen, wonach die Siedlungshäuser in den Besitz der Kommunen überführt werden.

3. Was gedenkt das Staatsministerium zu tun, um die Willkürmaßnahmen der Mitteldeutschen Treuhandgesellschaft sofort zu verhindern, um den Verbleib der aus dem Bergbau entlassenen Siedler in ihren Wohnungen sicherzustellen?

Nach dem vorausgegangenen wird es nun wohl jedem klar sein, daß der Kampf zur Auflösung der Treuhandgesellschaften mit allem Nachdruck geführt werden muß. Der Kumpel will nicht verrecken. Deshalb sorgt überall für Aufklärung, der letzte muß begreifen, was ihm dank großzügiger Mithilfe der Sozialdemokraten in den Treuhandgesellschaften beschert wurde.

Merseburg-Leuna-Querfurt

Lützen. Ausstellung über Geschlechtskrankheiten. Das Kreiswohlfahrtsamt veranstaltet in Lützen eine Ausstellung über Geschlechtskrankheiten. Die Leitung liegt in den Händen der Stadtverwaltung sowie der Kolonne des Arbeiter-Samariter-Bundes Lützen. Die Ausstellung findet in der städtischen Turnhalle statt. Der Kreisarzt hat sich erboten, auch einen Vortrag zu halten. Derselbe findet am 13. November, 20 Uhr, statt. Um allen Arbeitern und den Frauen Gelegenheit zu geben, sich eingehend über die Gefahr der Geschlechtskrankheiten zu informieren und mitzuhelfen, daß Aufklärung in die weitesten Kreise der Einwohnerschaft getragen wird, laden die Arbeiter-Samariter hierdurch ein.

Lützen. Herr Tüngler „wehrt" sich. Auf unseren Artikel über den genannten Schulmann erhielten wir folgende Berichtigung: „1. Das Urteil: der Rektor Tüngler benimmt sich nicht ganz einwandfrei — ist völlig unbegründet. 2. Ich behandle Kinder darum nicht nachteilig, weil sie etwa vom Religionsunterricht abgemeldet sind. 3. Es hat mich in letzter Zeit keine Arbeiterfrau über die „Behandlung" ihrer Tochter zur Rede gestellt. 4. Es hat aber eine Frau, ob Arbeiterfrau oder nicht, das spricht ja für mich nicht mit, Rücksprache über die Zensur ihrer Tochter genommen. Dabei beleidigte sie andere Lehrer und mich. Sie verstieg sich zu Bedrohungen. Ich forderte sie auf, aus dem Zimmer zu gehen; da sie dieser mehrmaligen Aufforderung nicht nachkam, mußte ich, um mich auch gegen Angriffe zu schützen, sie hinausführen. Tatsache ist, daß ich in Notwehr sie am linken Arm festgehalten habe, und später, als sie mit ihren Händen mir ins Gesicht fuhr, ihr beide Hände festgehalten habe, um ihre Angriffe abzuwehren. Ich habe dadurch erreicht, daß sie mich trotz mehrmaliger Versuche mit ihren Fußtritten nicht verletzen konnte. Von hartnäckischen Beleidigungen durch mich kann also gar keine Rede sein. Es ist auch unwahr, daß ich mich irgendwie hätte aus der Fassung bringen lassen. Wahr ist vielmehr, daß die betr. Frau mich tätlich und wörtlich beleidigte, und zwar in Gegenwart von Kindern so schwer beleidigt hat, daß ein Kind, das auch nicht am Religionsunterricht teilnimmt, Ihren Artikel über mich ganz empört ihren Lehrer mit den Worten übergab: Was hier in der Zeitung über die Sache steht, das ist doch alles Schwindel. Ueber das, was diese Berichtigung den erlaubten Raum überschreitet, erhitte ich Rechnung. Hochachtungsvoll Tüngler, Rektor." Wir brachten die vorstehenden Zeilen, um die Elternschaft weiter über den Fall zu informieren. Den preßgesetzlichen Bestimmungen entspricht die Einsendung des Rektors nicht. Wir sehen einer Klage des Herrn ruhig entgegen, denn was wir behauptetem trifft zu. Daß Sie, Herr Tüngler, in „Notwehr" handelten, glaubt Ihnen wohl niemand, und daß Sie nicht aus der Fassung gerieten, ebenfalls nicht! Ueber Ihre Schulmethoden ist noch nicht das letzte Wort gesprochen.

Nordhausen

Nordhausen. Geständniswut. Das hiesige Berufungsgericht hatte es in der Person des Obsthändlers Artur Töpfer aus Naumburg mit einem eigenartigen Heiligen zu tun. Er hatte sich nur wegen eines geringfügigen Delikts zu verantworten, doch bestam er nach seiner Unterbringung in der Strafanstalt Untermaßfeld die Bekennungswut. Er gab zahlreiche frühere Taten zu — Diebstähle, Einbrüche usw. —, wofür er zu fünf Jahren Zuchthaus und sechs Jahren Ehrverlust verurteilt wurde. Das Berufungsgericht setzte die Strafe auf vier Jahre Zuchthaus und sechs Jahre Ehrverlust herab.

Nordhausen. Vom Unglück verfolgt. Zwei Landwirte aus Stiege wollten gemeinsam auf einem Gefährt Kartoffeln nach Blankenburg schaffen. Auf dem Hinweg stürzte das Pferd des einen so unglücklich, daß es abgestochen werden mußte. Auf der Rückfahrt wurde der andere, der Landwirt Martwortk, schwer von einem Radfahrer angefahren. Er konnte sich noch nach Wendefurth schleppen, von wo aus ihn ein Arzt in das Blankenburger Krankenhaus bringen wollte. Die inneren Verletzungen des Verunglückten waren jedoch so schwer, daß er auf dem Transport verschied.

Güsseba. Falschgeld im Umlauf. Hier wurden in letzter Zeit falsche 1-Markstücke in Umlauf gebracht. Es ist also einer da, der durch Selbstkitsche aus seiner finanziellen Notlage herauskommen will.

Weißenfels-Zeitz

Gebt für die Kumpels an der Ruhr

Wie die Ausgesperrten und ihre Familien über den Jugendverband denken

Essen, den 9. November 1928.

An das Sekretariat der JVK.

Werte Genossen!

Gerade heute, am Geburtstage der deutschen Republik, haben wir Ausgesperrten die Fürsorge des sozialwerttätigen Bürger so richtig kennen gelernt. Wir wissen, die Fürsorge des Staates und seiner „Stützen" [illegible] können wir uns getrost schon jetzt nach einem Platz auf dem Misthof umsehen. Glücklicherweise gibt es aber noch eine Fürsorge", die aktive Hilfe der JVK. Ich und mein Kollege danken Euch unsern herzlichen Dank für die Mittagessen, die Ihr uns zugeteilt habt, obwohl wir nicht organisiert sind, politisch und auch nicht bei der JVK.) Wenn die Kohlenbarons über ist, wollen wir Euch gern in Eurem Werk unterstützen. Natürlich wird der Kampf nicht früher abgebrochen, bis der Erfolg feststeht.

Mit proletarischem Gruß

*

Genossen, das Schreiben spricht für sich. Gebt und helft weiter Eure aktive Solidarität. Eile tut not!

Weißenfels. Die Auszahlung der Zulagen für Kriegsbeschädigte und Kriegshinterbliebene für den November 1928 erfolgt am Donnerstag, dem 15. November, 12 Uhr.

Weißenfels. Ueberfall auf ein junges Mädchen. In der Selauer Straße wurde ein junges Mädchen von [illegible] bekannten überfallen. Auf die Hilferufe des Mädchens kam ein Radfahrer herbei. Der Unbekannte ergriff darauf [illegible] entkam.

Teuchern. Mit dem Kraftwagen abgestürzt. Chauffeur Willy Schulz, der seit längerer Zeit bei einer Automvermietung in Arbeit stand, ist mit dem Wagen [illegible] Theilig durchgebrannt. Als Arbeitsloser hielt er [illegible] Restaurant „Zum guten Tropfen" auf. Hier hatte er [illegible] mit dem Kraftwagen des Th. zu fahren, die er [illegible] dem Auto zu verschwinden.

Nebra. Hufschlag ins Gesicht. Ein [illegible] hatte sich, um eine Fuhre Holz aus dem Walde zu holen, ein fremdes Pferd geliehen. Als er das Tier seinem Besitzer bringen wollte, schlug es aus und traf den jungen Mann ins Gesicht, so daß er blutüberströmt zusammenbrach. Er wurde in die Chirurgische Klinik nach Halle gebracht.

Mansfeld-Sangerhausen

SAJ.-Leute in Teutschenthal

Die Jugend der Panzerkreuzerpartei bemüht sich um die Massen

Die SAJ., die sich [illegible] aufzuhalten, versuchte am vergangenen Sonntag auch in Teutschenthal ihr Glück. Daß es bei ihr aber bergab geht, bewies der Sonntagnachmittag stattgefundene Republikfeier. Zu ihrer Feier am 8. November war die Teilnahme der Unterbezirke Merseburg und Halle angekündigt. Die Schwäche bei diesen Unterbezirken zeigt sich in der Anwesenheit von 20 SAJlern. Das Interesse der Teutschenthaler Bürger war ebenso gering. Es waren lediglich etwa 30 Sozialdemokratischen herbeigeeilt. Außerdem waren zehn Jungen und 20 Kinder da. Das Programm war so, wie man es [illegible] erwarten konnte. Nichts vom Kampf, sondern nur [illegible] Erziehung zum Sozialismus, war zu verspüren. Es begann die Veranstaltung mit dem Liede: „Wir sind junge [illegible] Volkstänze mit wiederkehrendem Refrain: „Ja ja [illegible] davon". Republik verherrlichende Rezitationen und [illegible] Rahmen passendes inhaltsloses Theaterstück, das in [illegible] bürgerlichen Organisation auch zur Aufführung gelangt.

In einer Ansprache wurde betont, daß die SAJ. [illegible] kommen sei, um zu zeigen, was sie tut und treibt. Es [illegible] allerdings, daß sie durch dieses „Treiben" auch der [illegible] wesenden Jugendlichen keine Sympathie errungen [illegible] bekannte Sprichwort der SAJ. von „im Geiste des [illegible] wurde wiederholt zitiert. Der Redner ging dann auf die [illegible] geschichte der Arbeiterjugendbewegung ein und hob [illegible] erste Arbeiterjugendorganisation im Kampf gegen [illegible] Unterdrückung entstanden ist. Sicher wird er auch [illegible] KJVD. heute der Träger der alten wirtschaftlichen [illegible] Arbeiterjugendbewegung von damals ist. Die SAJ. [illegible] „Tun und Treiben" bei Spiel und Tanz keine Zeit für [illegible] lichen Kampf. Sie sitzt lieber mit den anderen bürgerlichen Jugendorganisationen in treuer Gemeinschaft im Reichsausschuß [illegible] schen Jugendverbände. Der Redner stellte weiter [illegible] Lage der Jugendlichen, insbesondere der Lehrlinge, [illegible] eine bedeutend bessere ist. Mit allerdings bezweifelte [illegible] die Lehrlinge werden heute mehr denn je ausgebeutet [illegible] entlohnt. Bei Krautern und in Kleinbetrieben [illegible] hier wurde erzählt, daß man seine Stimme erst [illegible] SPD. abgeben muß, um das zu verwirklichen. Die [illegible] wurde geschlossen mit dem frommen Wunsche, daß die [illegible] in die SAJ. eintreten. Obs einer gemacht hat? [illegible] zweifeln.

Einige Genossen des KJV. Halle verkauften [illegible] Teutschenthal 45 Stück „Junge Garde" und haben [illegible] Kampforgan der Jungarbeiterschaft bessere Werbemittel [illegible] esse der proletarischen Jugendbewegung gemacht.

Alle Arbeiter und Jungarbeiter besuchen deshalb [illegible] abend, dem 24. November, den „Roten Kummer" [illegible]

Artern. Ausgefunkt... In der hiesigen Stadt [illegible] die Schulverwaltung eine Rundfunkanlage einrichten [illegible] Benutzung mußte aber eingestellt werden, weil die [illegible] Stadt nicht mehr in der Lage ist, die entstehenden [illegible] kosten aufzubringen. Mit der Stillegung dieser Anlage [illegible] die Kinder des werktätigen Volkes nichts verlangen [illegible] was bisher der Rundfunk brachte, lag größtenteils [illegible] der imperialistischen Propaganda unseres Kaiserreichs [illegible]

Artern. Schwindel mit Blutproben. [illegible] der sich als Arzt ausgibt, bereist seit einiger Zeit [illegible] Gegend. Er nimmt Blutproben und liquidiert [illegible] mühungen" 25 Mark, wo immer er einen Verwandten [illegible]

Ebersleben. Funde aus der Steinzeit. [illegible] bei Ausschachtungsarbeiten vier menschliche Skelette [illegible] Räpschen gefunden, die der jüngeren Steinzeit, [illegible] v. Chr., angehören. Ferner wurden in einer Kiesgrube [illegible] knochen und in einer Tongrube in der Bodenstedtstraße [illegible] und Zahn eines Vorzeittiergrabes entdeckt.

Universitäts- und Landesbibliothek Sachsen-Anhalt
urn:nbn:de:gbv:3:1-171133730-16691561019281113-17/fragment/page=0010

Delitzsch-Torgau-Liebenwerda

SPD. einst und jetzt

Erinnerungen aus der Revolutionszeit 1918

Es wird viel schönen Reden geht die SPD. in Falkenberg und Mitglieder zu kapern. Sie locken die Eisenbahner mit Versprechungen und scheinbar gehört auch nicht viel dazu. Die Partei der SPD. wandelt hierorts tatsächlich in den Fußstapfen der alten SPD. und was noch dazu gehört: guter Kirchengänger. Was das noch andern. Damals: Anno 1918. Da war die Macht in die Hände zu bekommen. Ilies: Macht, man machte feste Revolutionspropaganda und Soldaten- und Arbeiter-, auch Bauernräte gebildet. Oberster dieser Räte war in Falkenberg ein Otto Gleich nach dem Antritt seines Amtsvorsteherpostens prägte er sich dieselben. Vor dem Antritt erlaubte er sich allerdings. Die Eisenbahnerschaft haute er über die Ohren, da er ganz antisklisch war.

Kommert sich noch daran, als der „lahme Vogel" als Vorsitzender des Arbeiterrates in einer herrschaftlichen Kutsche von einer Ausschlagsanlage zurückkehrte?

Gutsbesitzer in Schmerkendorf hatte man gnädigst verschont, aber dafür auch keine Lebensmittel beschlagnahmt.

Der „Mitige" Großagrarier von Schmerkendorf hatte damals prophezeit: **„Den Dietrich bekommen wir auch noch satt."** Er erklärte derselbe Agrarier seinen Junkerkollegen: „Wir haben bessern Amtsvorsteher wünschen." Bekanntlich ist er aber noch Unterbezirksfekretär der SPD. des Liebenwerda. Er reist bei Wahlkampagnen allerorts herum, politische Wahlreden zu halten. Wie war es gleich 1918/19? Was kamen hierorts allerhand Parolen über Spartakisten-Gefahr aus der näheren und weiteren Umgebung. Sollten diese Leute gar wollen, daß der noch neugebackene Amtsvorsteher Gleich wurde?

Bürgerwehr unter Duldung des Dietrichschen Oberhoheit.

Sicher war bewaffnet und vor allem die Heimkrieger. Jede Kommandoparole löste eine neue Mobilmachung der Bürgerwehr aus und fünfmal täglich sausten die traurigen Gestalten durch Ortschaft, wo dauernd zwei Maschinengewehre schußfertig standen. Oft so oft sie hinliefen, so oft kehrten sie wieder zurück ohne einen Spartakusmann meucheln können. Kampfestoll Eifrig war die Mehrheit der bäuerlichen Konterrevolutionäre.

Es tatterte der Herr Arbeiterrat die „Aktenstücke". Er schwitzte und fatter, bis an ihm eine Rundlichkeit bemerkt zu einer Zeit, als die Volksgenossen immer hohlwangiger Seine Geistesprodukte in der Rätepropaganda waren von 50 Gramm Butter" und „Fett" sehr schmalzig und der Ton endete immer: „Mir" werden se schon kriechen!" Leutlichen, die das alles heute durchdenken, können sich nun ein Bild daraus machen. —

Wenn se noch nich — aber „Er" — und weil „Er" se hat, drum haun se „Ihn" — —

Wie die Exemplare der SPD. aus! Was Heilmann und Sozialdemokraten sich im großen leisten, das tut die SPD. im Kleinen — und gar oft — — Bertrittelte Gleichheiten.

Wetterte man gegen die Kirche. Doch 1919, als im Spätsommer Dichter den „rein" sozialistischen Standpunkt über Religion mitmachte: **„Religion sei Herzenssache"**, wurde es Leute merken mit schon jahrelang, daß die Herzen der Genossen Pastor heiß entgegenschlagen. Der SPD.-Ortsverein hat einen sogenannten Heimatdienst am Orte und dieser Verein schließt als Vorstand in sich: Otto Dietrich, Pastor usw. bis zu den Reaktionären schlimmster Sorte hinauf. Sozialdemokrat hat aber die Anhänglichkeit am Pastor nicht gestrichen und man bestellte sich einen neuen Mann — einen Volksschullehrer, der in den **Beirat des evangelischen Bundes auf der Einheitsliste gewählt worden ist.**

Einheitsfront von der Kirche über Zentrum, Deutschnationale zur SPD. Ohne Klasseninteresse und verblendet Leuten und Pfründen, sind die SPD.-Führer, die diesen Kurs fahren.

Der Pöbel würde ausspucken vor solchem Gerümpel von Gesinnung.

Zum zehnten Jahrestage der Revolution.

Wer nicht die Konsequenzen daraus und schließt Euch der KPD.

Ausgelassene Revolutionsfeier in Eilenburg

In überfüllter Saale der „Stadthalle" zu Eilenburg wurde das Bestehen der Sowjetunion feierlich begangen. Besonders Aufmerksamkeit wurde dem Bildnis Lenins gewidmet, das Ortsgruppe-Teilnehmer bei der Besichtigung der Reichsschule in Moskau als Geschenk für die Ortsgruppe Eilenburg bekam.

Entsprechend des Programms stand die Rede des Genossen Wiedemann (Kolle). Jeder Teilnehmer lauschte seinen Ausführungen, die unter dem Motto begann: Heute verlassen Millionen Proletarier Rußland die Arbeit, um die siegreiche russische Revolution zu feiern. In Deutschland werden in einigen Tagen die Jubiläumsfeiertage der Republik stattfinden, die den breiten Massen nur Elend gebracht hat.

Es wurde der Abend noch mit Rezitationen und Musikvorträgen ausgefüllt. Die Jugend führte einen gut gelungenen Sprechchor vor. Arbeiter-Athleten hatten es sich nicht nehmen lassen, mit plastischen Darstellungen aufzugestalten. Am Schluß der Sitzung ermahnte der Genosse Michaelis die Anwesenden, der Partei in den nächsten Tagen rufs zur Ehrung der Gefallenen der Partei — es sind 13 Genossen, die 25 bis 30 im politischen Kampfe stehen — so zahlreich zu erscheinen. Insgesamt über 400 Personen hatten an der Revolutionsfeier teilgenommen.

Reformist Lenker will die Eilenburger Arbeitersportbewegung spalten

Der eigentlichen Spalter der Arbeitersportbewegung zu Eilenburg hat die Sportkartellversammlung am 3. November in Leipzig. In der vorletzten Versammlung stellte der ehemalige Vorsitzende des Sportkartells, Lenker, ein Kommunistenfresser, einen Antrag, ob es dem Vorstand bekannt sei, daß die Genossen Michaelis und der parteilose Sportgenosse Hermann Briefe an der Sportkartelle in Moskau vom Bundesvorstand Arbeiter-Turn- und Sportbundes ausgeschlossen sind.

Der Parteifreund, der Sportkartellvorsitzende Wiedemann habe, solange er offiziell nichts weiß, er auch keine Stellung dazu nehmen. Als er aber sah, daß seiner Ansicht allein auf weiter Flur stand, wollte er persönliche Gehässigkeit an den beiden Sportgenossen Michaelis und Gabel ausgeschlossen worden sind. Der Sportgenosse Gabel als Schriftführer des Kartells, war wegen Krankheit verhindert, an der Versammlung teilzunehmen. Es war wieder Lenker, der eine Ersatzwahl für den ausgeschlossenen Schriftführer Gabel verlangte. Doch mußte er sich wieder von seinen Parteifreunden sagen lassen, daß sie es ablehnen, Lenker zuliebe, wegen der persönlichen Rache gegen den Genossen Gabel eine Ersatzwahl vorzunehmen. Mit dem Brief des Bundesvorstandes an den Vorsitenden des Kartells hat es seine Bewandtnis. Ein Brief mit dem Sitz des Bundesvorstandes in Leipzig muß doch mindestens von Leipzig den Poststempel tragen und mit einer 15-Pfennig-Marke frankiert sein.

Der Brief trug aber den Eilenburger Poststempel und war mit einer 8-Pfennig-Marke frankiert.

Als Lenker darüber befragt wurde, gab er zu, daß er den Brief erhalten hat, angeblich weil der Bundesvorstand die Adresse nicht gewußt hat. Er habe dann die Adresse geschrieben, die Marke aufgeklebt und den Brief zur Post getragen.

Wie verhält es sich aber mit den Ausschlüssen? Die beiden Genossen Hermann und Michaelis gehören dem Fußball-Verein „Vorwärts" an. Der Genosse Gabel ist Mitglied des Kraftsportklubs „Eiche", mithin Mitglied des Arbeiter-Athleten-Bundes. Genosse Hermann ist in Rußland gewesen, die beiden Genossen Michaelis und Gabel sind wegen Unterzeichnen von Sammellisten zur Spartakiade vom Bundesvorstjenden Hellert ausgeschlossen worden. Dies steht doch bis jetzt einzig da, daß Gellert einen Sportgenossen ausschließt, der einem anderen Bunde angehört. Der Vorsitzende des Eilenburger Kartells, Wiewald, sagte mit Recht, daß es Sache des Arbeiter-Athleten-Bundes ist, wenn sich es so verhalten sollte. Bei Nachfrage beim Genossen Gabel und des Vereins über seinen Ausschluß durch den Arbeiter-Athleten-Bund wird dem Berichterstatter mitgeteilt, daß der Genosse Gabel sowie der Verein nichts davon wissen.

Wir appellieren daher an die Arbeitersportler von Eilenburg, nicht auf die Spaltungsabsichten des Reformisten Lenker mit seinem Bureaukratengehirn hereinzufallen.

Delitzsch. Arbeiterkinderelend. Bei einer Untersuchung der Schulkinder in dem kleinen Orte Zaasch im Kreise Delitzsch durch den Kreisschularzt wurde festgestellt, daß 75 Prozent aller Kinder Unternormal-, 18 Prozent Normal- und 7 Uebernormalgewicht hatten. 62 Prozent hatten Halsdrüsenschwellung und 38 Prozent ein schlechtes Gebiß. Ein Zeichen, wie groß gerade in den kleinen Arbeiterdörfern — Zaasch liegt im Bitterfelder Braunkohlenrevier — geworden ist. Die Zahlen können aber die Grubenmagnaten nicht rühren, den Bergproleten eine Lohnzulage zu bewilligen. Die Arbeiterkinder mögen ruhig vor Hunger sterben, die Kapitalisten fragen nicht danach.

Delitzsch. Kraftfahrlinie von Zörbig nach Delitzsch geplant. Von einem Unternehmer in Unterteutschenthal ist die Einrichtung einer Kraftfahrlinie für Personen- und Reisegepäckbeförderung beantragt worden, die von Zörbig über Möhlau, Zöberitz, Köckern, Glebitzsch, Beyersdorf, Brehna, Roitzsch, Petersroda, Rödgen, Schenkenberg, Kleinwölkau und Kertitz nach Delitzsch führen soll. Die Strecke soll zweimal täglich als Zubringerlinie zur Reichsbahn befahren werden.

Bauch. Bodenlose Gemeinheit. Hier wurde ei er armen Frau, der Witwe Schurade in der Dübener Straße, die einzige Gans vom Hofe gestohlen. Die Frau war für einige Minuten weggegangen, ohne das Hoftor zu verschließen. In dieser Zeit ist ein Mann beobachtet worden, der mit einem Sack in der Hand den Hof verließ und auf einem Rade wegfuhr. Zu spät stellte es sich heraus, daß der Mann der Frau das einzige Stück geschlachtet und gestohlen hatte. Diesen Dieb müßte man fassen und ihm eine exemplarische Strafe verabreichen.

Eilenburg. Von der Kraftpost. Im Kraftpost-Stadtverkehr werden die Haltestellen Rödgener Straße und Hallesche Straße ab Montag aufgehoben, die neue Endhaltestelle auf dem Bergstadtteil ist nunmehr der „Gasthof Rautenkranz". Die erste Fahrt beginnt jetzt erst 6.27 Uhr ab Markt, während der Wagen vorher 6.19 Uhr von der Rödgener Straße abfuhr.

Torgau. Vor der Schließung eines Strafgefängnisses. Wie verlautet, soll das Strafgefängnis Fort Zinna ebenso wie die Strafanstalt Lichtenburg aufgelöst werden. Der Zeitpunkt der Auflösung steht aber noch nicht fest. Man schließt jedoch daraus, daß für das nächste Jahr dem Gestüt Graditz wiederum ein Arbeitskommando zur Verfügung gestellt ist, daß das Strafgefängnis nicht vor 1930 aufgelöst wird.

Falkenberg. Schadenfeuer. Auf dem Blumbergschen Gehöft in der Goethestraße brannte am Freitag ein Stallgebäude, das gleichzeitig zur Aufbewahrung landwirtschaftlicher Produkte, Stroh, Heu usw. diente, aus. Die Feuerwehr beschränkte sich auf den Schutz der übrigen Gebäude, da sie den Inhalt des Stalles völlig vom Feuer ergriffen vorfand.

Mühlberg. Noch gut abgegangen. Ein Personenauto, das am Freitag durch die Hans-Birke-Straße fuhr, erlitt, so nimmt man an, Steuerdefekt. Es bog plötzlich scharf von seiner geraden Fahrtrichtung ab und sauste zwischen zwei Bäumen auf den Bürgersteig und dann gegen die Umzäunung eines Gartens. Ein Lattenzaun mit acht gemauerten Pfeilern wurde glatt umgebrochen. Das Auto schien keinen ernstlichen Schaden erlitten zu haben; denn es fuhr bald darauf weiter.

Fällige Gemeinde-, Reichs- und Staatssteuern

Im November sind an die kommunalen Steuerkassen folgende Steuern zu zahlen:

Der Gemeindezuschlag zur staatlichen Grundvermögensteuer, gleich 200 Prozent des staatlichen Satzes, und die Hauszinssteuer in der Höhe der Beträge des Monats Oktober. Desgleichen der Straßenreinigungsbeitrag nach dem Satz der Veranlagung für 1926, soweit nicht inzwischen die endgültige Veranlagung für 1927 durchgeführt ist.

Sämtliche Grundstücksabgaben sind bis zum 15. November zu entrichten.

Gewerbliche Abgaben: Bis zum 15. November ist die Gewerbeertragssteuerzahlung für das Vierteljahr Oktober-Dezember 1928 zu leisten. Die Höhe der Zahlung richtet sich nach der Veranlagung zur Gewerbeertragsteuer für das Steuerjahr vom 1. April 1928 bis 31. März 1929. Falls eine solche noch nicht zugestellt ist, ist eine Vorauszahlung in Höhe eines Viertels der Steuern für das Steuerjahr 1927 zu entrichten.

Die Gemeindebiersteuer ist ebenfalls für die zweite Oktoberhälfte und die erste Novemberhälfte bis zum 26. November zu bezahlen.

Die fälligen Reichssteuern sind die folgenden:

Die Umsatzsteuer muß bis zum 10. November entrichtet sein.

Die nächste Vorauszahlung ist dann erst am 10. Januar fällig. Den Monatsgehalern ist die monatliche Zahlung auch weiterhin gestattet.

Vermögensteuer bis zum 15. November (Vierteljahrsrate). Die Höhe der Zahlung ergibt sich aus dem letzten Vermögensteuerbescheid. Soweit der Bescheid für 1928 noch nicht zugegangen ist, ist der Bescheid 1927 noch einmal maßgebend.

Einkommensteuer bis 15. November. Nur für Landwirte. Es ist eine Zahlung in Höhe der halben Jahresschuld fällig. Bei der Vermögensteuer haben die Landwirte ebenfalls eine Halbjahresrate zu zahlen.

Fällige Staatssteuer für Preußen:

Bis zum 15. November Gewerbeertragssteuer.

Fällig ist die Vierteljahrsrate für das laufende Vierteljahr. Der Beitrag für den Monat November ist zu zahlen. Bei Grundvermögensteuer land- und forstwirtschaftlichen Grundstücken ist eine Vierteljahrsrate für das laufende Vierteljahr fällig.

Hauszinssteuer für den Monat November nach dem Satze vom Oktober. Dazu kommen noch die am Jahresschluß fälligen Zinsen für Hypotheken und sonstige Kredite, die Pachtzinsen, Beiträge zur Landwirtschaftskammer, Berufsgenossenschaft und Viehversicherung, Begleichung irgendwelcher anderer Schulden für Saatgut, Düngemittel, Futtermittel, Ausbesserung des Viehbestandes und sonstiger Gerätschaften, Stellmacher-, Sattler-, Schmiederechnung usw.

Vom 1. November bis 1. Januar müssen die Handwerker, kleinen Geschäftsleute und werktätigen Bauern wieder tief in ihren Geldbeutel greifen,

um den Steuererheber und alle übrigen Gläubiger befriedigen zu können. Wir wissen genau, daß Tausende dieser kleinen Leute ihren Verpflichtungen nicht restlos nachkommen können und daß das neue Jahr 1929 bei ihnen wieder mit Pfändungen und Zwangsversteigerungen eingeleitet wird. Die Versprechungen der Reichsregierung, den kleinen Landwirten und dem Mittelstand zu helfen, eine Steuersenkung zur Hebung ihrer wirtschaftlichen Lage vorzunehmen, waren eben nur Versprechungen, um die Gemüter wieder eine zeitlang zu beruhigen. Der werktätige Mittel- und Bauernstand wird von jeder kapitalistischen Regierung, ganz gleich ob Deutschnationalen Wirtschaftsparteiler oder Sozialdemokraten regieren, belogen, betrogen und bis aufs Hemd ausgezogen.

Nur die einheitliche Kampffront aller Werktätigen gegen die Hungerregierung und ihren Kredit und Steuersenkungsschwindel kann zur Aenderung der augenblicklichen Verhältnisse beitragen.

Über Gizeh fuhr **Peter Punkt** mit seiner Frau in der elektrischen Bahn zum Wüstenplateau, an dessen Fuß sich das große, moderne Mena-Hotel befindet. Von hier ritten sie auf Eseln zur Cheops-Pyramide. „Punkts" scheuten sich nicht, deren aus mächtigen Quadern bestehende ein Meter hohe Stufen zu erklimmen. Während der Anstrengung des Aufstieges hatten sie nicht rauchen können, aber autatmend zogen nun sowohl Peter wie seine Frau ihre Zigarettenetuis und — von der abgebröckelten Spitze der Cheops-Pyramide schwebten träumerisch die duftenden Wölkchen der **Kosmos-Kairo-Zigarette.**

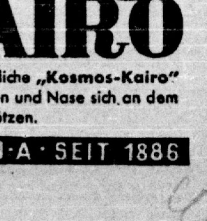

KOSMOS MARKE KAIRO

Wie wohltuend ist es auch für Sie, nach großen Anstrengungen die köstliche „Kosmos-Kairo" zu genießen. Ein Gefühl der Erquickung erfüllt den Körper, wenn Gaumen und Nase sich an dem unvergleichlichen Aroma der „Kosmos-Kairo" ergötzen.

ZIGARETTENFABRIK KOSMOS A·G·DRESDEN·A·SEIT 1886

Universitäts- und Landesbibliothek Sachsen-Anhalt
urn:nbn:de:gbv:3:1-171133730-16691561019281113-17/fragment/page=0011

Bitterfeld-Wittenberg

Große Arbeiterentlassungen im Bitterfeld-Eilenburger Industriegebiet

Die Arbeitsmarktlage hat im allgemeinen eine weitere Verschlechterung erfahren. Insbesondere sind die Zahlen der Arbeitsuchenden der Metallindustrie, des Holz- und Schnitzstoffgewerbes, des Baugewerbes (einschl. Tiefbau, Lohnarbeit wechselnder Art) stark gestiegen. Die Verschlechterung der Arbeitsmarktlage in diesen Berufen ist fast ausschließlich auf saisonmäßige Einflüsse zurückzuführen. Den saisonmäßig bedingten Entlassungen standen größere Einstellungen nicht gegenüber,

so daß sich die Gesamtzahl der Arbeitsuchenden um etwa 262 oder rund 25 Prozent erhöht hat.

Landwirtschaft: Die Nachfrage nach Arbeitskräften ist zurückgegangen. Der geringere Bedarf dürfte auf die teilweise Beendigung der Kartoffel- und Rübenernte und der Herbstbestellung zurückzuführen sein.

Bergbau: Arbeitskräfte wurden erst gegen Ende der Berichtswoche in größerer Zahl verlangt. Es handelt sich insbesondere um Grubenarbeiter und um Arbeiter für eine Brikettfabrik. Die Vermittlungsergebnisse stehen dem größten Teil noch aus. Zum Teil konnten die verlangten Arbeitskräfte nicht gestellt werden, da Unterkunftsmöglichkeiten nicht vorhanden sind.

Metallindustrie: Die in größerer Zahl erfolgten Entlassungen an Metallfacharbeitern, insbesondere Schlossern, konnten durch Neueinstellungen nicht ausgeglichen werden.

Chemische Industrie: Der Bedarf an Arbeitskräften hielt sich wiederum in engsten Grenzen und konnte in vollem Umfange gedeckt werden. — In einer chemischen Fabrik wird Kurzarbeit verrichtet.

Holz- und Schnitzstoffgewerbe: Die Arbeitsmarktlage im Holzgewerbe ist nach wie vor ungünstig. Im Bezirk der Nebenstelle

Eilenburg erfolgten zum Teil größere Entlassungen infolge Betriebseinschränkungen.

Ferner hat eine Möbelfabrik Betriebsstillegung beantragt.

Baugewerbe: Die saisonmäßig bedingten Entlassungen haben zugenommen. Für ältere Maurer und Putzer bieten sich noch Beschäftigungsmöglichkeiten.

Lohnarbeit wechselnder Art: Infolge Beendigung der Notstandsarbeit „Kleinbahn Delitsch—Rackwitz" kamen eine Anzahl Arbeiter zur Entlassung. Lediglich im Bezirk der Hauptstelle Bitterfeld und der Nebenstelle Zschornewitz bestand noch lebhaftere Nachfrage nach ungelernten Bau- und Erdarbeitern, jedoch hat sich auch hier die Arbeitsmarktlage gegen Ende der Berichtswoche verschlechtert.

Die Zahl der männlichen Arbeitsuchenden stieg auf 959 (mehr 220), die der weiblichen Arbeitsuchenden auf 262 (mehr 42).

*

Weit über tausend Arbeitslose werden im Bereiche des Arbeitsamtes Bitterfeld registriert. 25 Prozent Steigerung in einer Woche. Unsere Voraussage in vergangener Woche trifft vollständig zu. Die Erwerbslosigkeit wird sich weiter steigern. Die Saisonarbeiter kommen noch hinzu. Auch in der Industrie setzen Entlassungen ein. Ueber ihre Ursache werden wir besonders berichten.

Arbeiterfeindliche Kommunalpolitik der Stahlhelm-Stadtverordneten in Zörbig

Die bürgerliche Mehrheit im Zörbiger Stadtparlament, die fast aus lauter Stahlhelmern besteht, hat bisher noch niemals die Forderungen der Arbeiterschaft berücksichtigt. Für jeden Vieminchenverein stiften die „Treutenschen" Ehrenpreise usw., doch zu sozialen Zwecken ist immer kein Geld da. Das wird gebraucht zur Aufbesserung der Gehälter für die höheren Beamten: Die unteren Beamten, und nor allem die Arbeiter, erhalten nichts. Die sind ja das viele Geldausgeben nicht gewöhnt.

In den letzten Jahren ist nun jenseits der Bahn ein neuer Stadtteil entstanden.

Die Wege sind bei schlechter Witterung fast nicht zu benutzen.

Man wird wie alljährlich etwas Dreck anfahren, um die Schäden auszubessern. Dann haben die bürgerlichen Herrschaften ihre „Schuldigkeit" getan.

Der Gutsbesitzer Ohme, eigentlich Stadtgutbesitzer, hat wie alljährlich eine Schnitzmiete angelegt. Wegen den Beschwerden vieler Einwohner im vorigen Jahre, hat er die Miete in diesem Jahre auf einen anderen Acker gebracht. Aber nicht etwa in unbebautes Gelände. Im Gegenteil, in die Nähe von den neuerbauten Häusern, nur sechs bis acht Meter von ihnen entfernt. Der Gestank im Sommer, dazu die unausbleiblichen Fliegen, veranlaßte einige Anwohner, Beschwerde einzulegen. Ohme erklärte höhnisch: „Auf meinem Grund und Boden mache ich was ich will!"

Und unsere sonst so schneidige Polizei sieht und hört nichts.

Sie regt sich nicht, trotzdem ihr die Beschwerden vorgetragen wurden. Es besteht eine Polizei-Verordnung, die besagt, daß derartige Mieten zehn Meter von dem Straßenrand entfernt sein müssen, im bebauten Gelände überhaupt nicht stattfindet sind. Den Besserbemittelten, die alljährlich ins Bad fahren oder einem der Oberschornsteinfeger, dem, der eine Rheinreise machte, empfehlen wir, in Zukunft eine Kur im Luft- und Schlammbad Friedrichstraße zu nehmen.

Für alle aber, die mit dieser Wirtschaft nicht zufrieden sind, heißt es: Hinein in die KPD.! Kampf dieser bürgerlichen Sippe!

Bitterfeld. Tödlich überfahren. In Sandersdorf wurde der acht Jahre alte Otto Wiegand, der auf der Straße spielte und einem Lastwagen ausweichen wollte, von einem Personenkraftwagen überfahren. Er starb kurz darauf an den Folgen eines schweren Schädelbruches.

Bitterfeld. Erhöhung der Kosten für den Krankenhausneubau. In einer Sitzung des Verwaltungsrates der Krankenhaus G. m. b. H. wurde auf die Erhöhung der Baukosten für den Krankenhausneubau hingewiesen. Zur Deckung des Mehrbeitrages wurde beschlossen, die Gesellschaftsanteile um 50 Prozent zu erhöhen. Weiterhin wurde in Erwägung gezogen, eine Anleihe aufzunehmen.

Greppin. Arbeiter und Arbeiterinnen, besucht die Revolutionsfeier! Die Kommunistische Partei ruft auf zur Feier des elfjährigen Bestehens der Sowjetunion. In unserem Orte findet die Feier am Donnerstag, dem 15. November, abends 8 Uhr, im Lokal Schmidt statt. Im Programm sind enthalten: Musikvorträge, der große russische Film „Palast und Festung", die Ansprache des Genossen Rothe, Halle, der sprechen wird über „10 Jahre Roske-Republik — 11 Jahre Sowjetunion — 50 Jahre Sozialistengesetz". An die Arbeiterschaft von Greppin ergeht der Aufruf, sich zahlreich an dieser Feier zu beteiligen. Jeder besorge sich schon im Vorverkauf die Eintrittskarte, die bei allen Funktionären zu 60 Pfennig zu haben ist.

Petersroda. Alle werktätigen Einwohner unseres Ortes gehen heute abend in das Tagungslokal der Gemeindevertretung. Wichtige Punkte stehen in der Gemeindevertretersitzung zur Beratung. Zeigt durch ein zahlreiches Erscheinen, daß Ihr großes Interesse an der Kommunalpolitik habt und über die Tätigkeit der Gemeindevertreter wacht.

8 neue Parteigenossen

wurden am Sonntag in Holzweißig durch eine Hausagitation geworben. Das ist ein guter Erfolg. Es gilt im gesamten Bitterfeld-Wittenberger Industriegebiet die Werbekampagne weiterzuführen.

Werbt für Partei und Presse!

Wittenberg. Heraus zur Revolutionsfeier am Sonntag, dem 18. November, abends 8 Uhr, im Gewerkschaftshaus. Russische Genossen führen ein Revolutions-Theaterstück auf. Musik, Rezitationen und Ansprache sind im Programm enthalten. Eintrittskarten im Vorverkauf sind im Gewerkschaftshaus, Kurfürstenstraße 15, und in der Volksbuchhandlung zu haben. Der Preis beträgt 50 Pf. Sorgt für einen Massenbesuch.

Wittenberg. Einen Selbstmordversuch unternahm in der Montagnacht die Ehefrau Schulz. Sie hatte Gift genommen und wurde in bedenklichem Zustande mit dem Sanitätsauto dem Krankenhaus zugeführt werden. Der Grund zur Tat ist noch nicht bekannt geworden.

Wittenberg. Ein Hausbrand. In der Tischlerei des Tischlermeisters O. Nitschke war durch einen Schornsteinbrand ein kleines Feuer ausgebrochen. Die mit dem Automobilöschzug ausgerückte Feuerwehr konnte den Brand bald löschen. Größerer Schaden ist nicht entstanden.

Kleinwittenberg. Schwer verunglückt. Am Sonnabendabend verunglückte die Frau Frieda Funke von hier. Beim Aussteigen aus dem Postautomobil an der Christusstraße wurde die Frau von einem Motorradfahrer angefahren. Sie erlitt einen Bruch des linken Unterschenkels sowie einen Bruch des rechten Oberarmes. Mit dem Sanitätsauto wurde sie dem Krankenhaus zugeführt.

Rundfunk-Programm

Mittwoch, den 14. November

14.15 bis 14.45 Uhr: Italienischer Unterricht. 15 Uhr: Frohmeldungen. Anschließend: Schubert-Feier für die Jugend. „Kranzel im Himmel." Personen: Franz Schubert (genannt Franzerl); Fünf Engel. 1. Engel. 2. Engel. 3. Engel. 4. Engel. 5. Engel. 16.30 Uhr: Konzert. 17.45 Uhr: Funkwerbenachrichten. 18.05 Uhr: Arbeitsmarktbericht des Landesarbeitsamts Sachsen. 18.20 Uhr: Wettervoraussage, Zeitangabe und Arbeitsnachweis. 18.30 bis 18.55 Uhr: Französisch für Fortgeschrittene. 18.55 bis 19.20 Uhr: Wertmarkenverkehrung für Facharbeiter: „Arbeitslehre." I. 19.30 Uhr: „Das Eheproblem." 3 Vorträge: „Die Liebes- und die Kameradschaftsehe." 20 Uhr: Dänischer Abend. 21 Uhr: Vorlesung aus Werken von Jens Peter Jacobsen, Hermann Bang, Johannes R. Jensen, Andersen Nexö. 22 Uhr: Pressebericht und Sportfunk. 22.15 bis 24 Uhr: Tanz- und Unterhaltungsmusik.

Donnerstag, den 15. November

15 Uhr: Frohmeldungen. Anschließend Schallplattenkonzert. 16.30 Uhr: Konzert. 17.45 Uhr: Funkwerbenachrichten. 18.05 Uhr: Steuerzahlkunf. 18.20 Uhr: Wettervoraussage, Zeitangabe und Arbeitsnachweis. 18.30 bis 18.55 Uhr: Spanisch für Fortgeschrittene. 19 Uhr: „Musik als Beruf." 19.30 Uhr: „Sachsen zur Zeit Augusts des Starken." 20 Uhr: Wiener Musik. 21 Uhr: Gerhart Hauptmann: „Elga." Sechs Szenen von Gerhart Hauptmann. Personen: Ein Ritter; Der Diener des Ritters; Graf Starcksmith. Gestalten im Traum des Ritters: Marina, seine Mutter; Elga, seine Frau; Alets-Elga, ihre Amme; Dimitri, Gräfin, aus dem Hause Lodoer, Elgas Bruder; Vetter; Dimolla, Hausverwalter; Dorfe, Elgas Kammerdiener; Grafen; Zweiter Diener des Grafen. 22.30 Uhr: Funkreportagebericht und Sportfunk. 22.50 Uhr: Funkstille.

Markttleinhandelspreise in Halle am 13.

Obst und Gemüse			Schleie	
Äpfel	1 Pfd.	0,20—0,40 Mk.	Weißfisch	1 Pfd.
Kochäpfel	1 Pfd.	0,04—0,30 „	Goldbarsch	1 Pfd.
Birnen	1 Pfd.	0,15—0,35 „	Heringe, Schotten	1 St.
Kochbirnen	1 Pfd.	0,07—0,20 „	Heringe, Norm.	1 St.
Bananen	1 Stck.	0,08—0,15 „	Bückinge	1 Pfd.
Tomaten	1 Pfd.	0,30—0,40 „	Seelachs, ger.	1 Pfd.
Preßjelbeeren	1 Pfd.	0,65 „	Hechte	1 Pfd.
Radieschen	1 Bd.	0,08—0,10 „	Karpfen	1 Pfd.
Grüne Bohnen	1 Pfd.	0,40 „	Wild und Geflügel	
Wachsbohnen	1 Pfd.	0,45 „	Enten	1 St.
Wirsingkohl	1 Pfd.	0,15—0,18 „	Wilde Enten	1 St.
Weißkohl	1 Pfd.	0,12—0,15 „	Gänse	1 Pfd.
Rotkohl	1 Pfd.	0,15—0,20 „	Hühner	1 St.
Grünkohl	1 Pfd.	0,15 „	Tauben	1 St.
Blumenkohl	1 Kopf	0,20—0,70 „	Fasanen	1 St.
Spinat	1 Pfd.	0,15 „	Rehblätter	1 Pfd.
Meterbohnen	1 Pfd.	0,15 „	Birkhahnfleisch	1 Pfd.
Kohlraben	1 Pfd.	0,10—0,12 „	Reifteisch	1 Pfd.
Rote Rüben	1 Pfd.	0,20—0,25 „	Kaninchen, Stck.	1 St.
Kohlrabi	1 Bd.	0,75—0,85 „	Wilde Kaninchen	1 St.
Zwiebeln	1 Pfd.	0,15 „	Hasen im Fell	1 St.
Selerie	1 Stck.	0,15—0,20 „	Hasen, ausgenommen	1 St.
Rettiche	1 Pfd.	0,60 „	Sonstiges	
Schwarzwurzel	1 Pfd.	0,40 „	Butter, Molk.	1 Pfd.
Beeren	1 Pfd.	0,20—0,30 „	Butter, Bauern	1 Pfd.
Äpfel	1 Pfd.	0,8—0,70 „	Quark	1 Pfd.
Salat	1 Kopf	0,10—0,15 „	Käse	1 Pfd.
Fische			Pflaumenmus	1 Pfd.
Fr. Aal	1 Pfd.	2,00—2,25	Kartoffeln, Meter	10 Pfd.
Aal, ger.	1 Pfd.	1,00—4,00 „	Kartoffeln	1 Pfd.
Schellfisch, ger.	1 Pfd.	0,60 „	Eier	1 St.
Schellfisch	1 Pfd.	0,35 „	Zitronen	1 St.
Kabeljau	1 Pfd.	0,48 „	Meerrettich	1 St.
			Petersilie	1 Bd.

Fleisch- und Wurstwaren

Je Pfund				
Rindfleisch			Ziegenfleisch	
Kochfleisch		0,90—1,10 Mk.	Kochfleisch	
Bratenfleisch		1,20—1,30 „	Wurstwaren	
Gefrierfleisch		0,70—1,00 „	Schlackwurst	
Kalbfleisch			Knackwurst	
Kochfleisch		1,00—1,20 „	Mettwurst	
Bratenfleisch		1,30—1,40 „	Zervelatwurst	
Hammelfleisch			Schwartenwurst	
Kochfleisch		1,00—1,10 „	Rotwurst, frisch	
Bratenfleisch		1,20—1,30 „	Rotwurst, geräuch.	
Schweinefleisch			Leberwurst, frisch	
Kamm und Rotzeiten		1,30—1,40 „	Leberwurst, geräuch.	
Bauch und fettes Fleisch		1,00—1,20 „	Schinken, roh	
			Schinken, geräucht	
			Speck, fett, geräuch.	
			Speck, mager, geräuch.	

Amtliche hallische Produkten-Notierungen vom 13.

Für 1000 kg	alte Ernte	neue Ernte	Für 100 kg	alte Ernte
Weizen	—	211—216	Bittererbsen	—
Roggen	—	213—218	Futtererbsen	—
Braugerste	—	248—258	Raps	—
Wintergerste	—	220—225	Weizenkleie, mittel	—
Futtergerste	—	218—223	Weizenkleie, grob	—
Hafer	—	228—232	Roggenkleie	—
Mais	—	218	Malzkeime	—
			Trockenschnitzel	—

Infolge verspätteten Angebots bei großer Zurückhaltung der Käufer Preise für Brotgetreide weiter nachgeben. Für Futtergetreide war wie bisher Haltung stetig bei kleinem Geschäft.

Bericht der Fleischpreis-Notierungsko[mmission] städtischen Schlacht- u. Viehhofe zu Halle vom 12.

Gattung	a) für 50 kg Fleischgewicht: höchster Preis RM.	II. niedrig. Preis RM.	III. häufigst. Preis RM.	b) für 50 kg Lebendgewicht: höchster Preis RM.	II. Preis RM.
Ochsen	90	50	84	64	[illegible]
Bullen	88	82	85		
Kühe	90	50	83		
Jungrinder	90	85	88		
Mastkälber (einschl. Lunge und Leber)	100	72	96		
Lämmer, Hammel	105	105	105		
Schafe	90	60	80		
Schweine einschl. Mitteiswaren und Geschlinge	100	94	98		
Rumänische Schweine					

Wie wird das Wetter?

Wetteraussichten für Mittwoch und Donnerstag: Sü[illegible] nur vereinzelt leichter Regen. Langsame, fortschreitende [illegible]lung, vor allen Dingen auf den Bergen.

Verantwortlich: Max Lademann, M. d. L., Halle a. d. S. [illegible] Wirtschaft: Erich Behnke, Halle a. d. S., für Lokales: Kurt [illegible] für Provinzielles und Sport: Marianne Gunder [illegible] Feuilleton: Bernhard Kenn, Merseburg, für Gewerkschaftsbewegung und Betrieben: Fritz Kroh, Halle a. d. S., für den Verlag: [illegible]

K·P·D

Bezirksleitung für Halle-Merseburg
Bureau und Kasse: Leuchtenleitbl. 14. Fernruf 21473. Postscheckkonto Leipzig 107 001
Büros Sämtlich Bezirks-Sekretär Geschäftsstunden: Täglich 9 bis 6 Uhr, Sonnabends nachmittags geschlossen

Stadtorganisation Halle

Achtung, Parteiarbeiter! Die Konferenz am Donnerstag, dem 15. November, fällt aus. Alle Genossen gehen in den „Volkspark" zur Kraftsport-Kundgebung. Die Parteiarbeiterkonferenz findet Donnerstag, 29. November, im „Volkspark" statt. KPD.

Halle, Stadtteil Süden. Mittwoch, 14. November, 20 Uhr, in Loebs Hof, Funktionärsitzung. Alle Funktionäre müssen pünktlich zur Stelle sein. Kontrollbogen zur Reichskontrolle sind mitzubringen. Kontrollkarten sind abzurechnen.

Unterbezirk Halle-Saalkreis

Wüllberg-Wörmlitz. Mittwoch, 14. November, 20 Uhr, bei Raulchenbach, öffentliche Versammlung. Thema: Gemeindewahl. Referent: Genosse Lademann.

Teicha. Donnerstag, 15. November, 20 Uhr, bei Steiger öffentliche Versammlung. Referent: Gen. O. Härtel.

Arbeitsgebiet Bruckdorf-Cospeda. Donnerstag, 15. November, 20 Uhr, im Lokal Horn, Zwintschöna, Beginn des Programm-Kursus. Ref.: Genosse B. Koenen.

Unterbezirk Merseburg-Querfurt

Merseburg. Mittwoch abend 8 Uhr in der „Funkenburg" dritter Informationsabend. Alle Parteimitglieder müssen teilnehmen.

Unterbezirk Mansfeld

Eisleben. Heute abend Sitzung der UBG. Referent: Gen. Grabe.

Unterbezirk Merseburg-Land-Zeitz

Zeitz. Mittwoch, 14. November, 20 Uhr, Sitzung der Gewerkschaftsabteilung.
Zeitz. Mittwoch, 14. November, 20 Uhr, in der „Kaffeeschänke", Frauenversammlung.
Zeitz. Donnerstag, 15. November, 20 Uhr, Mitgliederversammlungen:
Zelle 6 und 7 in der „Händlerbörse".
Zelle 1 bei Schön.
Zelle 9 bei Gotzau.

Unterbezirk Bitterfeld-Wittenberg

Greppin. Donnerstag, den 15. November, 20 Uhr, bei Schmidt Revolutionsfeier. Referent: Gen. Bruno Rothe.

„Roter Frontkämpfer-Bund"

Adresse: Max Lenowitz, Halle a. d. S., Pfännerhöhe 1. Hof 2 Treppen.

Mitteilung der Gauführung

Mitteilung der Gauführung. Beim diesjährigen Gautreffen in Zeitz ist der Abteilung Pleißerig, Ortsgruppe Wittenberg, eine Trommel abhanden gekommen. Wir ersuchen die Ortsgruppen, Erkundigungen diesbezüglich anzustellen und uns Meldung zu erstatten, im Falle die Trommel gefunden wird.

Achtung, Ortsgruppen! Bereitet für die Zeit vom 11. bis 18. November außerordentliche Mitgliederversammlungen vor, in denen Bericht von der Gaukonferenz erhoben wird und weitere Maßnahmen zur Unterstützung der Wirtschaftskämpfe getroffen werden.

Unterbezirk Halle-Saalkreis

Halle. Geschlossener Spielmannszug. Mittwoch, 14. November, pünktlich 20 Uhr, bei Wögel, Unterberg. Antreten zum Üben.

Halle, Abt. 3 (Westen), 5. Kameradschaft. Mittwoch, 14. November, 20 Uhr, im „Fröhlichen Zecher" Zoststraße, Kameradschaftsversammlung. Da wichtige Tagesordnung, bei jeder Kameradschaft zu erscheinen.

Halle, Abt. 1 (Westen), 7. Kameradschaft. Mittwoch, 14. November, 20 Uhr, bei Polzin, Torstraße, Kameradschaftsversammlung. Gruppenführer einladen, da wichtige Tagesordnung.

Ammendorf. Mittwoch, 14. November, 20 Uhr, im „Burgschlößchen" Zusammenkunft sämtlicher Zweigkassierer, Rollen mitbringen.

Ammendorf. Donnerstag, 15. November, 20 Uhr, im „Burgschlößchen" Ortsführungssitzung. Sämtliche Funktionäre nehmen daran teil.

Ammendorf. Freitag, 16. November, 20 Uhr, im „Burgschlößchen" große Mitgliederversammlung. Bericht von der Gaukonferenz.

Unterbezirk Weißenfels

Weißenfels. Donnerstag, 15. November, 20 Uhr, im Gewerkschaftshaus Hauptversammlung. Bericht von der Gaukonferenz. Gruppenführer haben einzuladen.

Unterbezirk Wittenberg

Wittenberg-Piesteritz, Abteilung Wittenberg. Donnerstag, 15. November, 20 Uhr, im Gewerkschaftshaus Vollmitgliederversammlung. Bericht der Gaukonferenz.

Unterbezirk Bitterfeld

Holzweißig. Mittwoch, 14. November, 19.30 Uhr, Mitgliederversammlung. Alle Kameraden müssen der wichtigen Tagesordnung halber erscheinen. Gruppenführer müssen bestellen.

Unterbezirk Zeitz

Zeitz. Mittwoch, 14. November, 19 Uhr Uebungsstunde in der Händlerbörse.

Kommunist. Jugendverband Deutschlands

Bezirk Halle-Merseburg

Jugendsekretariat: Halle a. d. S., Lerchenfeldstr. 14
Fernruf 21473

Mitteilung der BL. Oktober-Berichte restlos einsenden. Berichte für die „Junge Garde" noch heute an uns einsenden. Heute geht allen Gruppen ein kurzes Rundschreiben zu.

Halle, Gruppe Norden. Mittwoch, 14. November, 19 Uhr, im „Volkspark" Frontsitzung aller in der Jungfront organisierten Genossen, Anschließend Verbandsarbeitstagung.

Halle, Gruppe Zentrum. Mittwoch, 14. November, 19 Uhr, in der „Goldenen Kette" Frontsitzung aller in der Jungfront organisierten Genossen.

Halle, Gruppe Süden. Mittwoch, 14. November, 19 Uhr, im „Thüringer Schlößchen" Frontsitzung aller Genossen, die in der Roten Jungfront organisiert sind.

Halle, Gruppe Westen. Mittwoch, den 14. November, 20 Uhr, in der Produktivgenossenschaft Verbandsarbeitstagung. Zehnerschulführer „Junge Garde" vom Kassierer abholen.

Halle. Donnerstag, 15. Nov., 19—20 Uhr, in d. „Goldenen Kette" Bibliotheksstunde.

Könnern. Donnerstag, 15. November, 8 Uhr, Spielabend im „Bürgergarten".

Löbejün. Donnerstag abend 8 Uhr im „Schwarzen Adler" öffentliche Jugendversammlung. Sorgt für guten Besuch.

Unterbezirk Köthen

Schönebig. Donnerstag abend Gruppenabend. Ein Genosse aus Leipzig spricht über: „KJD. und freie Gewerkschaften."

Unterbezirk Merseburg

Lützen. Mittwoch, 14. November, 20 Uhr, im Schloß, Gruppenabend. Alle Genossen bringen noch Gäste mit.

Unterbezirk Weißenfels

Weißenfels. Donnerstag, 15. November, Gruppenabend in Jaspis. Gäste mit.

Teuchern. Donnerstag abend im „Grünen Baum" Mitgliederversammlung. Alle anwesend.

Unterbezirk Bitterfeld

Bitterfeld. Mittwoch, 14. November, 20 Uhr, im „Volksbad" Alle Genossen müssen erscheinen. Vertreter der B.L. ist anwesend.

Unterbezirk Nordhausen

Nordhausen. Mittwoch, 14. November, Gruppenabend im Vereinshaus. Alle müssen erscheinen.

Sangerhausen. Mittwoch, 14. November, 20 Uhr, beim Genossen Schmidt abend. Ein Genosse spricht über: „Unsere Stellung zum Zeitgeist."

Unterbezirk Wittenberg

Wittenberg. Donnerstag, 15. November, Gruppenabend. Genosse Schmidt über: „Die deutsche Revolution."

Bund der Freunde der [illegible]

L.V.B. Halle/Merseburg
Bureau: Halle, Gr. Steinstr. 16
Postscheckkonto: Leipzig 163,79

Das Bureau ist geöffnet vormittags 11 bis 12 Uhr und nachmittags [illegible]

Halle. Achtung, Kofferer! Zeitungen für November vom Bezirksleiter [illegible] Kofferer, sofort abholen.

Bruckdorf. Mittwoch, 14. November, 20 Uhr, im Lokal Grube „Palast und Festung".

Roter Frauen- und Mädchenbund

Betr. Fragebogen. Einige Ortsgruppen haben die Fragebogen noch nicht. Wir bitten, das sofort zu tun.

Halle. Die Zeitungen sind sofort abzuholen bei der Genossin [illegible]

Weißenfels. Mittwoch, 14. November, 20 Uhr, im „Gewerkschaftshaus" Mitgliederversammlung. Thema: Stellungnahme zur Gaukonferenz. Leitung ist anwesend.

Sangerhausen. Donnerstag, 15. November, abends 8 Uhr, Mitgliederversammlung im üblichen Lokal. Referentin: Marie Ahlers, Eisleben.

Jung-Spartakus-Bund

Bezirksleitung: Halle a. d. S., Lerchenfeldstr. 14

Halle. Montag sind alle Pioniere aus dem Norden pünktlich in der Schule.

Merseburg. Mittwoch, 14. November, 15 Uhr, auf dem Kloster.

Weißenfels. Mittwoch, 14. November, Leiterbesprechung.

Weißenfels. Donnerstag, 15. Nov., 17 Uhr, im Jugendheim Bahnhofstraße.

Wittenberg. Donnerstag, 15. Nov., 17.30 Uhr, im Gewerkschaftshaus. Alle Pioniere müssen erscheinen. Wichtige Sache. Zeugnisse mitbringen.

Zeitz. Mittwoch, 14. November, Diskussionsabend.

Universitäts- und Landesbibliothek Sachsen-Anhalt
urn:nbn:de:gbv:3:1-171133730-16691561019281113-17/fragment/page=0012