Klassenkampf

Kommunistisches Organ für den Bezirk Halle-Merseburg

...erscheint jeden Werktag nachmittag außer Sonn- und Feiertag. Bezugspreis: frei ... 1.50 Mark; durch die Post bezogen 2.00 Mark ohne Zustellungsgebühr. Verlag und ...-Gesellschaft für den Bezirk Halle-Merseburg e.G.m.b.H. Halle, Lerchenfeldstraße 14.

Mit der Illustrierten Arbeiter-Zeitung **Der Rote Stern**

Anzeigenpreis: 13 Pf. für den mm Höhe 1 Spalte; 70 Pf. im Textteil. Manuskripte sind zu richten nach Halle Red.: 21045 (Werk: 21047 (Verl.-Gen.) 22251. Telegr.-Adr.: Klassenkampf Halle. Bankkonto: Commerz- und Privat-Bank Halle; Friedmann & Co., Halle. Postscheckkonto: Leipzig 1068 48 Fritz Kroh, Halle.

...preis 15 Pf. | Halle, Donnerstag, 29. November 1928 | 8. Jahrgang • Nr. 281

...Koalitionsregierung will den Unternehmern helfen zur

...Kampfbeendigung durch Aushungerung

...terstützungskürzung für Ausgesperrte

SPD.-Minister kuschen vor frechen Vorstößen der Volkspartei

...gigen interfraktionellen Besprechungen der Regie... über die Bildung der Großen Koalition be... durch den Vorstoß des Wirtschaftsministers Cur... im Auftrage der Volkspartei gegen die „zu hohe" ...ung der Ausgesperrten protestierte, einen bemerkens... Kommentar. Es ist klar, daß dieser Vorstoß vom ...ten Flügel der Deutschen Volkspartei offenbar ...ie der scharfmacherischen Eisenindustriellen an der ...it ist. Die „Vossische Zeitung" bestätigt dies mit ... Worten:

Die Richtlinien, die der preußische Wohlfahrts... erlassen hat, entsprechen den Vereinbarungen, die ...kabinett und im Sozialpolitischen Ausschuß ge... waren. Deshalb ist die Beschwerde ungerecht. ... **Der Vorstoß der Deutschen Volkspartei erfolgt ... im Interesse der Eisenindustriellen, die den ...** haben, **die Geldmittel der Gewerkschaften zu er...** sei es, **um den Kampf durch Ausblutung ...gners zu beenden, sei es, um nachher leichteres ...** haben."

...m heute vormittag stattgefundenen Kabinettssitzung ...Antrag der Volkspartei zur Debatte, und die Ver... Volkspartei, aber auch andere Redner, haben nach ...ungen der bürgerlichen Presse in dieser Sitzung eine ...stimmung gegen die vom Reichstag beschlossene gering... Unterstützung der Ausgesperrten geritten und die Be... aufgestellt, daß teilweise die Unterstützungen die Höhe der Löhne überschreiten. (!!) — Die Koalitionsregierung Hermann Müllers stellte sich dann einmütig auf den Standpunkt, daß ein Ueberschreiten der seitherigen Löhne auf alle Fälle vermieden werden müsse. (!)

Die Koalitionsregierung beauftragte den preußischen Wohlfahrtsminister und Reaktionär Hirtsiefer, sofort diesbezügliche Untersuchungen anzustellen und für Abstellung der „Mißstände" zu sorgen. Hirtsiefer will sich demnach sofort ins Ruhrgebiet begeben.

Die SPD.-Minister haben demgemäß vor dem frechen Vorstoß der Volkspartei gekuscht. Dieser Vorstoß bedeutet nichts weiter als eine allgemeine Offensive gegen die Unterstützung der Ausgesperrten. In Zukunft wird noch schamloser als bisher einem Teil der ausgesperrten Arbeiter die Unterstützung unter den fadenscheinigsten Vorwänden verweigert werden, und dazu gaben die SPD.-Minister ihre Hand. Diese ihre Stellungnahme ist diktiert von ihrem Willen, genau so wie beim Panzerkreuzer, so auch jetzt beim Ruhrkampf sich als treue Verbündete der Bourgeoisie zu erweisen und auf keinen Fall die jetzige und kommende Große Koalitionsregierung zu gefährden, möge es auf den Rücken der Arbeiter kosten was es wolle.

Die Arbeiterschaft an Rhein und Ruhr und darüber hinaus die gesamte deutsche Arbeiterschaft muß gegenüber dem schändlichen Vorstoß der Volkspartei, dem die Koalitionsregierung Hermann Müllers zustimmte, den schärfsten Kampf führen und darüber hinaus den Sturz dieser arbeiterfeindlichen Regierung erzwingen.

...werkschaften zur Kapitulation bereit

(Eig. Drahtm.) **Düsseldorf, 29. November.**

...Unternehmer haben gestern den von Bergemann unter... Vermittlungsvorschlag abgelehnt. ... Sonderbesprechung teilten sie Bergemann mit, daß ...mal die technischen und wirtschaftlichen Sachver... über seinen Vorschlag zu Rate ziehen wollen und ...erung der Verhandlungen beantragten. Der Re... ...sident hat deshalb die Verhandlungen auf ...nd vormittag vertagt.

...Scheitgesberverband Nordwest gibt dazu eine Erklä... in der nochmals betont wird, daß für die Unter... kurzfristiges Abkommen unannehmbar sei. Die ...mer müßten nach wie vor auf einer endgültigen ... Frist und „wirtschaftlich tragbaren" Regelung be... ...den Gewerkschaften wird der Vorwurf gemacht, daß ...der Verhandlungsgrundlage in den Beratungen der ...Kommission am 17. d. M., der sie zugestimmt hatten, ...ten seien.

...Gewerkschaften sind gestern noch weiter ...angekommen. Die „Vossische Zeitung" teilt ... die freien Gewerkschaften durchaus verständigungs... ...stellen seien, weit mehr als die Christen. Der „Vor... ...stärkt, die Gewerkschaften können kaum weitergehen, ... Aussperrung zu beenden. Es wird auch bestätigt, ...Gewerkschaften auf jeden Schadenersatz zu verzich... ...teit waren und die Geltung der alten ...(!) bis zur Urteilsverkündung des Reichsarbeits... ...und Befristung des Schiedsspruches zugestanden

*

...ser Meldung haben die Gewerkschaftsführer ...den Unternehmern den Rückzug auf der ganzen ...Linie angeboten. Die revolutionäre Arbeiterschaft muß sowohl ...gegen mit ihrem schändlichen „Kompromiß" und den ...ungen einen Strich durch die Rechnung machen, durch die ...rung des Kampfes bis zum Sieg. Die an anderer ...ichneten Schandpläne zur Kürzung der Unterstützung ...Ausgesperrten zeigen, daß man die Ruhrarbeiter jetzt ...Diese Gefahr gilt es gleichfalls abzuwenden durch ...dringt fortzuführende Sammelaktion.

Müller-Regierung dient den Industriellen

(Eig. Drahtm.) **Berlin, 29. November.**

Das Reichskabinett hat sich gestern mit der Lage im Eisenkonflikt beschäftigt. Es will versuchen, eine Vermittlungsaktion in die Wege zu leiten. Eine „Persönlichkeit von möglichst großer Autorität" soll im Auftrage der Reichsregierung den Versuch unternehmen, den Eisenkonflikt beizulegen.

Daß die Koalitionsregierung ihrerseits einen „Sachverständigen" als neuen Vermittler im Ruhrkampf ernennt, kann nur bedeuten, daß die Ruhrarbeiterschaft in noch gerissenerer Weise als bisher getäuscht und um ihre Forderungen betrogen werden soll.

Beste Kampfstimmung — überfüllte Versammlungen

im Aussperrungsgebiet

(Eig. Drahtm.) **Dortmund, 29. November.**

Die Kampfleitungen der Werke Hoech und Zucho hatten gestern Belegschaftsversammlungen einberufen. Alle Versammlungen waren überfüllt. Genossen der Kampfleitung sprachen zur Lage. Bei Hoech war eine größere Anzahl Reichsbannerleute in Uniform, wie auch eine ganze Reihe Parteimitglieder der SPD. erschienen. In der Versammlung der Union trat ein Sozialdemokrat auf, der versuchte, die Politik der Gewerkschaftsführer zu verteidigen. Unter dem allgemeinen Gelächter der Versammlung mußte er abtreten. Der Besuch war genau wie bei Zuche doppelt so stark wie beim vorigen Mal. In allen Versammlungen zeigte sich beste Kampfstimmung. Bei Hoech wurde die gewählte Kampfleitung durch einige Kollegen noch verstärkt, so daß sie jetzt aus 15 Mann besteht.

Neuer Schandschiedsspruch

für die Hagen-Schwelmer Metallindustrie

(Eig. Drahtm.) **Berlin, 29. November.**

Die Nachverhandlungen im Lohnkonflikt der Hagen-Schwelmer Metallindustrie schlugen mit einem Schiedsspruch ab, der eine minimale Lohnerhöhung von 2 Pf. für einzelne Gruppen (!) vorsieht. Die Gewerkschaften haben dem Schiedsspruch sofort zugestimmt und seine Verbindlichkeitserklärung sofort beantragt. Die Unternehmer lehnen den Schiedsspruch ab.

Entweder — oder!

In Düsseldorf sitzen die Vertreter der Eisenbarone und die Gewerkschaftsführer wieder am Verhandlungstisch. Die Verhandlungen sind schwierig, betonen die Reformisten. Wir können es ihnen glauben, sie sind in einer sehr schlechten Lage. Denn die kämpfenden Arbeiter wollen weniger als je eine Kapitulation. In gewaltigen Demonstrationen und Versammlungen erheben sie nach wie vor ihre Forderungen: 15 Pfennig Lohnerhöhung und Achtstundentag. Die Front der Ausgesperrten hat sich von Tag zu Tag gefestigt. Selbst diejenigen Arbeiter, die sich noch im Gefolge der Reformisten befinden, wollen mindestens die Durchführung des Schiedsspruches, zumal die sozialdemokratische Presse das Urteil des Landesarbeitsgerichts als einen Sieg gefeiert hat. Wie sollen es die Reichel und Brandes den sozialdemokratischen Metallarbeitern jetzt klar machen, daß dieser juristische „Sieg" einen Dreck wert ist? Daß die Unternehmer jetzt zwar formell schadenersatzpflichtig sind, daß aber das Gericht noch gefunden werden muß, das sie zu einer Schadenersatzleistung verurteilt und daß vor allen Dingen diese formelle Schadenersatzpflicht die Eisenmagnaten nicht hindert, die Aussperrung fortzusetzen? Die sozialdemokratischen Führer müßten ja den Kommunisten Recht geben, wenn sie der Wahrheit die Ehre geben sollten.

Die christlichen Gewerkschaftsführer ließen in einer Funktionärversammlung eine Resolution annehmen, in der vom Reichstag ein Notgesetz gefordert wird, das ähnlich wie bei einer Kriegsbeschlagnahme die Unternehmer zur Wiedereröffnung der Betriebe zwingen soll. Die Unternehmer haben diese Forderung mit Hohn übergossen, und die „Germania", das Hauptorgan des Zentrums, teilt am 28. November eilig mit:

„Wenn übrigens ein Berliner Blatt von einem durch das Zentrum oder die Sozialdemokratie geplanten Notgesetz spricht, das die Wiedereröffnung der Betriebe erzwingen soll, so trifft diese Vermutung, soweit das Zentrum in Frage kommt, nicht zu. Auch bestehen zwischen den genannten Parteien keinerlei Abmachungen in dieser Hinsicht, noch haben überhaupt Besprechungen stattgefunden. In bezug auf das erwähnte Notgesetz ist bisher lediglich die Tatsache bekannt, daß die christlichen Metallarbeiter eine solche Forderung erhoben haben, die später vom „Vorwärts" aufgegriffen worden ist."

Es ist klar, daß der Reichstag und die Koalitionsregierung nicht daran denken, auch nur die geringste Zwangsmaßnahme gegen die Eisenbarone anzuwenden. Die Koalitionsregierung ordnet jetzt im Interesse der Unternehmer sogar eine noch rigorosere Handhabung der Wohlfahrtsunterstützung an. Die Tatsache, daß sozialdemokratische und christliche Gewerkschaftsführer zu den kurzlebigsten Schwindel- und Ablenkungsmanövern greifen müssen, zeigt ihre schwierige Lage. Denn die unerbittliche Entscheidung lautet heute:

Entweder revolutionäre Kampfführung — oder bedingungslose Kapitulation.

Die reformistischen Gewerkschaftsführer sind auf dem Wege der Kapitulation weitergegangen. Nach Wiederaufnahme der Düsseldorfer Verhandlungen haben sie, wie auch der „Vorwärts", bestätigt, das Angebot gemacht, die Arbeit solle zu den alten Bedingungen wieder aufgenommen werden, bis das Reichsarbeitsgericht das Urteil gefällt hat. Dabei soll es unklar bleiben, was nach dem Urteil des Reichsarbeitsgerichtes werden soll.

Die Unternehmer haben dieses Angebot abgelehnt und bestehen auf einer sofort abzuschließenden bindenden Vereinbarung über Löhne und Arbeitszeit, wobei natürlich die Lohnzulagen weit unter den Sätzen des Schiedsspruches bleiben und der Zwölfstundentag verlängert werden soll.

Das ist die Lage. Da die sozialdemokratische Gewerkschaftsbureaukratie nicht gewillt ist, die notwendigen Kampfmaßnahmen zu ergreifen, so geht sie in Riesenschritten der völligen Kapitulation zu. Der „Vorwärts" rühmt sich sogar des Verrates. Er schreibt am 28. November:

„Der ADGB. hat bis jetzt in den Eisenkonflikt nicht eingegriffen. Wer stark ist, kann schweigen."

Ist das nicht eine freche Verhöhnung der kämpfenden Arbeiterschaft?

Der Ruhrkampf hat entscheidende Bedeutung für die gesamte Arbeiterschaft. Die Unternehmer verkünden es laut, daß sie alle Arbeiter treffen wollen. Keinen Pfennig Lohnerhöhung und langjährige Geltungsdauer der Hungertarife sind ihre Parole.

Der ADGB. aber greift nicht ein. Die Unternehmer aller Industrien greifen überall an, kündigen, wo sie Gelegenheit haben, die Tarife und drohen mit Aussperrungen.

Der ADGB.-Vorstand rührt keinen Finger. Er hetzt nur gegen

Universitäts- und Landesbibliothek Sachsen-Anhalt
urn:nbn:de:gbv:3:1-171133730-16691561019281129-10/fragment/page=0001

die Verschärfung und Verbreiterung des Kampfes durch die Arbeiter.

Die Eisenbarone werden finanziell unterstützt durch alle Metallindustriellen Deutschlands, durch die Spitzen der vereinigten Unternehmerverbände und durch die französischen und belgischen Eisenindustriellen.

Der ADGB.-Vorstand verweigert die Unterstützung der kämpfenden Hüttenarbeiter, die Gewerkschaftskasse hat noch keinen Pfennig gegeben. Der Internationale Metallarbeiterbund und die Amsterdamer Gewerkschaftsinternationale verweigern ebenfalls die finanzielle Unterstützung des Ruhrkampfes.

Dagegen hetzen die sozialdemokratischen Gewerkschaftsführer gegen die Sammlungen der IAH. in der niederträchtigsten Weise.

Und dieser empörende handgreifliche Verrat der ADGB.-Bureaukratie geschieht ganz bewußt und systematisch in Durchführung der sozialdemokratischen Koalitionspolitik, der Politik, die sich ausdrücken läßt in den Worten: Hungertreiben für die Arbeiter und Millionenausgaben für imperialistische Kriegsrüstungen.

Was kann in dieser Stunde die klassenbewußte Arbeiterschaft tun, um zum Sieg der Arbeiterklasse beizutragen?

Im Ruhrgebiet setzt die gewerkschaftliche Opposition alles ein, um den Druck gegen die Kapitulation zu verstärken. Daß die finanzielle Unterstützung der Kämpfenden verstärkt weitergehen muß, ist nur eine Selbstverständlichkeit.

Aber darüber hinaus gilt es, **nirgends vor den Unternehmerdrohungen zurückzuweichen, sich nirgends einen Schiedsspruch aufzwingen lassen, der in der Linie der Unternehmerwünsche liegt.** Die sozialdemokratischen Gewerkschaftsführer werden auf der ganzen Linie nur Verrat üben. Die Arbeiter müssen selbst, gegen den Willen der Reformisten den Kampf aufnehmen. In den Gebieten, wo die Unternehmer gekündigt haben, müssen die Arbeiter sofort Kampfleitungen wählen und die Front organisieren.

Wo die Unternehmer noch nicht angegriffen haben, müssen die Arbeiter selbst Forderungen stellen und den Kampf aufnehmen.

Durch größtmögliche Verschärfung des proletarischen Druckes, durch schärfsten Angriff auf die kapitalistische Koalitionsregierung, durch den revolutionären Massenkampf muß um den Sieg der Arbeiterklasse gerungen werden!

Kleiner Belagerungszustand in Bochum

Ein Zeichen für den ungeheuren Machtdünkel der Eisenindustriellen im gegenwärtigen Ruhrkampf ist auch die steigende Aktivität der faschistischen Elemente, wie der Nationalsozialisten und des Stahlhelms. Mittwoch abend fand in Bochum eine Versammlung der Nationalsozialistischen Arbeiterpartei statt, in der Kube, Berlin, zum Ruhrkampf sprach und die anwesenden zahlreichen revolutionären Arbeiter in schamlosester Weise provozierte. Als die Arbeiter Diskussion verlangten, wurde kurz nach Eröffnung derselben durch die Nationalsozialisten ein Angriff gegen die anwesenden revolutionären Arbeiter eröffnet und die Nationalsozialisten schlugen mit allerlei Mordinstrumenten auf die Arbeiter ein. Diese setzten sich energisch zur Wehr. 30 bis 40 Personen trugen schwere Verletzungen davon und der ganze Saal wurde demoliert.

Auf Grund dieser Vorgänge, die durch das provokatorische Auftreten der Nationalsozialisten hervorgerufen wurde, verfügte der Polizeipräsident noch gestern für den Stadtbezirk Bochum das Verbot von Umzügen und Versammlungen unter freiem Himmel. Dieses Verbot bedeutet faktisch den kleinen Belagerungszustand und ist offensichtlich gegen die ausgesperrten Metallarbeiter und ihre Kampfleitung gerichtet, die befordert in Bochum sich einen überragenden Einfluß auf die im Kampfe stehenden Arbeiter gesichert hat. Die Arbeiterschaft verlangt sofortige Aufhebung dieses Verbots.

Im Chemnitzer Konsumverein beantragte die Opposition 10 000 Mark zur Unterstützung der ausgesperrten Metallarbeiter. Die Reformisten lehnten es aber ab, die Ruhrarbeiter irgendwie zu unterstützen.

Neue Hungervorlage für die Erwerbslo

Ueber eine halbe Million Saisonarbeiter sollen nur noch sechs Wochen Erwerbslosenunterstützung erhalten

Berlin, 28. November.

In der Mittwoch-Sitzung des Reichstages stand als einzigster Tagesordnungspunkt der Entwurf des Reichsarbeitsministers Wissell zur Sonderfürsorge bei berufsfremder Arbeitslosigkeit zur Debatte. Schon der Name „Sonderfürsorge" ist angetan, den Sinn des Gesetzes vollkommen zu verschleiern. Man ist es ja schon nachgerade zur Genüge gewohnt, daß alle sozialreaktionären Gesetze der Regierungen immer irreführende Titel erhalten. Will man etwas verschleiern, so gebraucht man den Ausdruck „Reform", und wenn „Reform" nicht ausreicht, nimmt man das Wörtchen „Fürsorge".

Diesmal sagt man „Sonderfürsorge". Doch wer das Gesetz nur ein wenig näher ansieht, merkt, daß es ein Schandgesetz für die Erwerbslosen ohnegleichen ist, würdig der schwärzesten Zeiten der vergangenen Bürgerblockregierung. Doch was der Bürgerblock nicht mehr vollenden konnte, Wissell führt es fort und zum Ziel.

Das Gesetz sieht vor, daß alle Saisonarbeiter bei ihrer berufsfremden Arbeitslosigkeit nur noch sechs Wochen Unterstützung aus der Erwerbslosenversicherung erhalten. Nach sechs Wochen kommt dann die Bedürftigkeitsprüfung mit dem Zweck, der Wegfrage der Unterstützten die ganze Unterstützung zu nehmen oder doch wenigstens die Unterstützungssumme auf ein Minimum zu kürzen. Es ist charakteristisch, daß bisher nicht einmal gesagt wurde, welche Berufsgruppen all unter dieses Gesetz fallen. Aber sicher werden es über eine halbe Million Erwerbslose sein, die durch die Verschlechterung schwer getroffen werden.

Der Reichsarbeitsminister selbst begründete zu Beginn der Sitzung die Vorlage und betonte dabei, daß Sparsamkeitsgründe (!) bei der Einbringung für ihn maßgebend waren. Nach seiner Auffassung gibt es keinen anderen Weg, die Reichsanstalt vor einem Defizit zu bewahren, als eben die Unterstützungszeit der Saisonarbeiter abzukürzen.

Als erster Debatteredner bekam der Sozialdemokrat Müller, Lichtenberg, das Wort, der eine doppelt unangenehme Aufgabe zu lösen hatte. Erstens mußte er seinen Parteifreund Wissell als Unschuldsengel hinstellen, der gewissermaßen nur mit einem weinenden und mit einem lachenden Auge den Gesetzentwurf begründet habe, und zweitens mußte er den Weg bahnen für die kommende Zustimmung der sozialdemokratischen Fraktion zu diesem Gesetz. Zweifellos eine schwierige Aufgabe! Aber man weiß ja von den Sozialdemokraten, besonders nach ihrer Haltung in der Panzerkreuzerafäre, wie geschickt und mit welcher Demagogie sie in der Reichsregierung arbeiterschädliche Gesetze machen können.

und wie sie nachher im Plenum so tun, als ob Genosse Müller machte das etwa so: er erkannte erstens an, daß die Regierung nicht anders handeln konnten, als sie für die Erwerbslosen reaktionär sei, und daß immerhin der Ausschuß die Gelegenheit kommen werde, vielleicht etwas besserungen zu bringen, und drittens hänge man den Mantel der Haltung der Sozialdemokratie ab. Das war wie Butter im Hochsommer!

Im Gegensatz zu den Sozialdemokraten sprach dann

Genosse Rädel

offen über den Inhalt der Vorlage und kennzeichnete die Gesamtlinie der reaktionären Sozialpolitik der sozialdemokratischen Koalitionspolitik. Während seiner Ausführungen protestierten schnell der Reichsarbeitsminister. Sie waren ihm bestimmt genehm, um so unangenehmer, als auch Genosse Rädel in der Weise die Auswirkungen des Gesetzes auf die Erwerbslosen aufzeigte. (Wir berichten darüber näher im Gewerkschaftsteil. D. Red.)

Man muß es den Deutschnationalen gestehen, sie erkannten die Situation und schickten gerade zu diesem Gesetz den bekannten Dr. Agena vor, einen ausgesprochenen Scharfmacher aus dem Junkertum. Natürlich bejahte Agena Vorlage des Reichsarbeitsministers Wissell. Aber er wollte die Abschaffung der gesamten Unterstützung, und zwar gemeinem Tumult wagte dieser agrarische Raufbold zu sagen, Landarbeiter bezieht im Winter lieber Rente, als daß er arbeite. Nach diesen Unverschämtheiten haben ihm dann unsere Leute die Rede verfalzen. Der Vizepräsident p. Kardorff zwar einige Ordnungsrufe, aber Agena mußte abtreten.

Der Abgeordnete Riesner vom Zentrum gab seine Freude über die Regierungsvorlage zum Ausdruck. Zentrum ist mit dem Nachfolger des Arbeitsministers Brauns sehr zufrieden.

Die Redner der Volkspartei, der Wirtschaftspartei und übrigen Parteien bekundeten ebenfalls ihr Einverständnis mit der Vorlage, so daß wieder einmal, wie so oft, die Erwerbslosen sozialreaktionären Parteien geschlossen war.

Es ist nicht nur Sache der Erwerbslosen, sondern der ganzen Arbeiterschaft, gegen dieses neue Schandgesetz der sozialdemokratischen Koalitionsregierung zu schärfsten Kampf zu führen.

Der sozialdemokratische Briefschwindel geplat

Auch der „Volksbote" wollte der KPD. eins auswischen

Vor kurzer Zeit veröffentlichte der Zeitzer „Volksbote" einen Brief, der über interne Verhältnisse in der KPD., besonders im Thüringer Bezirk, eine Anzahl unglaublicher Angaben enthielt. In Wirklichkeit handelt es sich um einen von der sozialdemokratischen Presse groß aufgezogenen Briefschwindel, der jetzt ein schnelles Ende gefunden hat. Es wurde vom Präsidenten des Thüringer Landtages, wie auch von dessen Bureauvorsteher, unserem Genossen Tenner, zugegeben, daß die Handschrift des fraglichen Briefes gefälscht ist. Bezeichnend ist, daß gerade die „linke" sozialdemokratische Presse über diesen Brief hergezogen ist. Die sozialdemokratische „Tribüne" in Erfurt machte das unkritisiert Gebärdende, daß sie über die [illegible] dem Landtag benachrichtigt wurde, sondern daß ihr eine Abschrift direkt von Gotha zuging.

Inzwischen erweist es sich immer mehr, daß die SPD. zum Mittel gefälschter Briefe gegriffen hat, um angesichts der bevorstehenden Gemeinde- und Kreistagswahlen der Kommunistischen Partei eins auszuwischen. Das ist wieder einmal vorbeigelungen.

Noch immer tobt der Sturm

Der Sturm an der belgischen Küste hat an Heftigkeit wieder zugenommen. Die Ueberschwemmungen in Belgien haben sich weiter ausgedehnt. In der Gegend von Termonde, die überschwemmt ist, beginnen die Lebensmittel knapp zu werden. Von der bretonischen Küste treffen Meldungen über große Heftigkeit des Sturmes ein. Aus Bordeaux wird gemeldet, daß an der Gironde-Mündung, wo der Sturm etwas nachgelassen hatte, wieder sehr heftige Stürme herrschen. Auch im Kanal ist wieder eine Verschlechterung der Wetterlage eingetreten. Eine aus zehn Booten bestehende Fischerboot-Flottille wurde im Mittelmeer vom Sturm überrascht, drei Mann sind ertrunken.

In Italien hat das Unwetter noch immer nicht nachgelassen. Im Hafen von Neapel mußten die Schiffe ihre Verankerung verdoppeln. Der Verkehr mit den umliegenden Inseln wurde teilweise eingestellt.

*

Da von dem bei der Insel Texel gestrandeten norwegischen Schoner Höldaal jede Nachricht fehlt, wird befürchtet, daß die sechsköpfige Besatzung des Schiffes den Tod gefunden hat.

Die dänische Galeasse „Lina" aus Thisted ist an der Nordküste von Laaland untergegangen. Es wird angenommen, daß die Besatzung, die aus dem Kapitän, seiner Frau mit zwei kleinen Kindern und zwei Matrosen bestand, ums Leben gekommen ist.

*

Während der Küstenwasserstand bei Stade langsam seinen normalen Stand erreicht, bestehen gefährliche Stauungen im Binnenland. Wieder ist der Deich bei Niederochtenhausen gebrochen. An der Bahn Rothenburg—Verde erfolgte ein Dammrutsch.

Die Weser ist infolge des Regens an mehreren Stellen über die Ufer getreten. Der Kapitän des Dampfers „Mittelind" wurde durch den Sturm vom Schiff heruntergeworfen und ertrank. Einem anderen Schiffer wurde durch das vom Sturm herumgeschleuderte Steuerrad der Leib aufgerissen. Er starb. Auf einem anderen Schiff wurde ebenfalls ein Matrose über Bord geworfen und ertrank.

Sturmüberschwemmungen am Schwarzen Meer

Infolge des Sturmes am Schwarzen Meer sind der an der Küste gelegene Stadteil von Odessa und eine Reihe von Strandddörfern überschwemmt worden. Die Einwohner flüchteten auf die Dächer. Transportabteilungen der Roten Armee sind mit den Rettungsarbeiten beschäftigt. Der Sturm dauert an.

200 Todesopfer des Wirbelsturms auf den Philippinen

Nach den letzten Meldungen hat der Wirbelsturm, der die Philippinen heimsuchte, mehr als 200 Personen das Leben gekostet. Allein auf der Insel Mente sind 10000 Menschen obdachlos. Der Schaden in den Plantagen soll mehrere Millionen Dollar betragen. Wie der Generalgouverneur mitteilt, ist in sechs Provinzen die Kokosnuß, die Hanf- und die Reisernte nahezu vernichtet. Die Zuckerrohrernte scheint dagegen nicht gelitten zu haben.

*

Erdbeben in der Provinz Barcelona. In Barcelona wurde gestern nachmittag um 2.15 Uhr ein Erdbeben verspürt. Nach Mitteilung des Observatoriums in Tortosa war das Beben in dem Gebiet zwischen Mataru und Masnou besonders stark fühlbar.

Zugzusammenstoß in Spanien. Bei dem Zusammenstoß zweier Züge auf der Eisenbahnstrecke Silla—Valencia, nahe der Ortschaft Mislata, sind 22 Reisende verletzt worden, davon 8 schwer.

Sturmschäden-Anträge wurden im Hauptausschuß des Landtages zur Linderung der Not, die bei den Betroffenen Platz gegriffen hat, von den Kommunisten gestellt.

Schiff in Not!

Unsere Aufnahme zeigt die wütende, peitschende See, deren Wogen haushoch über das Schiff „Pommern" fegen und im Anprall eine unglaubliche Kraft haben. Wenn man diese Wassermengen sieht und sich vorstellt, daß die Schiffe hin- und hergeworfen werden und auf und nieder tanzen, kann man sich erklären, wie so die Bergungsarbeiten während eines solchen Sturmes fast unmöglich sind. Der deutsche Schlepper „Heros", dem es nach mehreren Versuchen gelungen war, mittels Rakete eine Rettungsleine nach der „Pommern" zu schießen, brauchte acht Stunden, um jeden Mann einzeln mit einer Leine herüberzuziehen.

Das Eingeständnis der „linken" Betrüger

Radikale Panzerkreuzermanöver zur Beschwichtigung der

Endlich rückt die links-sozialdemokratische Presse mit der Wahrheit heraus, daß sie den ganzen Lärm gegen Panzerkreuzer und Koalitionspolitik nur gemacht hat, um — die SPD. den Arbeitern zu retten. Unter dem Titel „Erfolgreiche Kritik" schreibt das Zwickauer „Sächsische Volksblatt" am 27. November:

„Die Entscheidung der Minister hat ein bisschen Unruhe in die parlamentarische Getriebe gebracht, die Entscheidung der sozialdemokratischen Fraktion hat die Koalitionsruhe bestimmt gestört, aber gerade durch die Entscheidung wurde erreicht, daß am 10. August schwankend gewordene Vertrauen der Massen zur Sozialdemokratie wieder gefestigt (!) wurde. Die Schwenkung der Partei und die dadurch möglich gewordene Rückeroberung des verlorengegangenen Vertrauens ist in erster Folge der Arbeit der Linken innerhalb der Partei."

Zynischer kann man nicht zugeben, daß die radikalen Manöver der „Linken" nur einzig und allein den Zweck verfolgten, das festgefahrene Parteischiff der Panzerkreuzerbewilligungsdiktatoren und Koalitionspolitiker wieder flottzumachen und die Arbeiter werden sich das für künftige Fälle merken.

Nur in einem irrt das „linke" SPD.-Blatt: es bildet sich ein, daß der „linke" Flügel der SPD. Führer den Entrüstungsmut der Arbeiter erst geweckt habe. Umgekehrt wird ein Schuh daraus: es waren die Arbeiter, deren Empörung die „linken" Führer zu ein paar radikalen Manövern veranlaßten — natürlich ohne eigenen Geständnis nicht zur Entfachung, sondern zur Beschwichtigung des Massenzorns. Die Arbeiter, die der SPD. speziell den „linken" Betrügern noch folgen, sind aber nun bereit zum Kampfe gegen die sozialimperialistischen Sozialdemokraten der Panzerkreuzerhelden. Das sollte man auch in Zeitz wissen.

Niederlagen der Reformisten

Die Generalversammlung, Zahlstelle Zipsendorf, des Bergarbeiterverbandes im Meuselwitzer Kohlengebiet am Sonnabend, 25. November, wählte mit 79 Stimmen die oppositionelle Verwaltung wieder. Ein Kompromißvorschlag der SPD. auf paritätische Zusammensetzung der Ortsverwaltung erhielt 16 Stimmen. Gegen 9 Stimmen wurden 50 Mark an die Streikkasse geliefert.

In der letzten Generalversammlung der Freidenker in Zeitz i. W. brachte die SPD. einen Antrag auf Neuwahl des Vorstandes. Kommunisten und Sympathisierenden bestehenden Vorstand. Der alte Vorstand wurde aber mit allen gegen nur eine Stimme wiedergewählt.

Die Stadtverordnetenversammlung zu Frankfurt bewilligte 2000 Mark für die Kinder Einspruches der Bürgerlichen 2000 Mark für die Kinder an der Ruhr.

Nächtliche Uebungen der Nationalsozialisten fanden in Bautzen bei dem Kreises Kaffel statt. Der dortige Landrat war gewußt und hat diese Uebungen geduldet.

Universitäts- und Landesbibliothek Sachsen-Anhalt
urn:nbn:de:gbv:3:1-171133730-16691561019281129-10/fragment/page=0002

Reichsbahndirektion will neue Tariferhöhung

Vorbeugungsmittel zur Abwehr der Eisenbahnerforderungen

Gestern fand eine Sitzung des Verwaltungsrates der Reichsbahn statt, die sich mit dem Voranschlag für 1929 beschäftigte. Es wird nun mitgeteilt, daß sich keine Ueberschüsse ergeben und daß die Reichsbahngesellschaft trotz der Tarifsenkungen in bedrängter Lage sei. Dann heißt es wörtlich in dem offiziellen Verlautbarung:

„Wesentliche Ausgabensteigerung drohe aus der bekannten Absicht, für die Reichsbahnbeamten und damit auch für die Reichsbahnarbeiter die jetzt gültige Arbeitszeit grundsätzlich zu verkürzen.

Der Eisenbahn könne eine Verkürzung der Arbeitszeit nur in einigen Gebieten durch vermehrte Arbeitsleistung ausgeglichen werden. Kürzere Arbeitszeit ziehe also unweigerlich entsprechende Personalvermehrung nach sich. Die durch die Einführung der wöchentlichen 48stündigen Arbeitszeit entstehende Mehrausgabe sei für die Reichsbahn mit Millionen Mark jährlich zu schätzen. Zur Deckung dieser Summe käme als einziges Abhilfsmittel eine neue Tariferhöhung in Frage, die wegen der mit ihr verbundenen Verteuerung wesentlich mehr als 250 Millionen Mark ausmachen.“

Wozu der Arbeitszeit? Hat etwa die Koalitionsregierung die Absicht, die unerträglich lange Arbeitszeit der Eisenbahner zu verkürzen? Haben etwa die Gewerkschaftsleitungen eine Forderung gestellt? Nichts von alledem. Auch das im Reichstag verabschiedete Arbeitsschutzgesetz braucht die Reichsbahnverwaltung zu fürchten, da es in absehbarer Zeit nicht anwendbar und zudem an den Arbeitsverhältnissen im Reichsbahnbetrieb nichts ändern würde.

Die kommunistische Partei und die Opposition in der Eisenbahner fordern die Aufhebung der Notverordnungsvorschriften, die Wiederherstellung des Achtstundentages. Die Reichsbahndirektion wendet sich also gegen die Forderungen, unter denen es zurzeit gärt und die die Forderung des Achtstundentages erheben.

Die Reichsbahndirektion will nicht nur jede Arbeitszeitverkürzung verhindern, sie will gleichzeitig jeder Erhöhung der Gehälter vorbeugen.

Am 31. Januar läuft der Lohntarif im Reichsbahnbetriebe ab. Es ist zu erhoffen endlich eine Erhöhung ihrer erbärmlichen Löhne. Die sozialdemokratischen Gewerkschaftsführer haben im Jahr auf die Zeit vertröstet, wo Sozialdemokraten in Regierungen sitzen werden. Auf dem Hamburger Gewerkschaftstag erklärte nach dem offiziellen Protokoll der Vertreter Jahn, Berlin, wörtlich:

„Im Reichshaushaltsjahrkommen allein am 31. Januar ab, und wer die Zusammensetzung des Verwaltungsrates der Deutschen Reichsbahngesellschaft kennt, weiß, daß die personifizierte Zusammenfassung der Unternehmerverbände Deutschlands dem Verlangen der Arbeitnehmer nach Beseitigung ungeheuren Widerstand entgegensetzen wird. Es wird im Januar nächsten Jahres die Lohnpolitik und Gesamtpolitik für die große Mehrheit der deutschen Unterschichten entscheidend beeinflußt werden.“

Vorher haben alle die Verbandsführer versprochen, mit ihnen eine wesentliche Lohnerhöhung für die Eisenbahner zu erreichen.

Wir haben die sozialdemokratischen Gewerkschaftsführer immer wieder gewarnt, sie setzen jetzt der Kündigung des Lohnabkommens Widerstand entgegen, weil es in der ausgesprochenen der sozialdemokratischen Koalitionspolitik liegt, daß sie keinen Pfennig Lohnerhöhung bekommen sollen.

Die Reichsbahndirektion sieht, daß die Opposition trotz Ablehnung der Kündigung auslösen will, darum ersetzt sie jetzt ihre.

Gegen einer neuen Tariferhöhung soll ein Kesseltreiben der Eisenbahner einleiten, die es wagen, unter einer Koalitionsregierung eine Lohnerhöhung zu verlangen.

Wir dürfen sich nicht einschüchtern lassen. Die gesamte Arbeiterschaft muß sich gegen die angedrohte Tariferhöhung wenden, die natürlich nur die Lebenshaltung der Werktätigen treffen würde.

Der Handel von der schlechten Lage der Reichsbahn ist schon zu oft geworden, als daß es noch einmal nötig wäre. Es sei nur einmal erinnert an die Riesengehälter der Reichsbahnbeamten, der oberen Beamten und an die Ursache, daß die Reichsbahndirektion für faschistischen Bahnschutz, Panzerzüge und sonstige militärische Rüstungen viele Millionen ausgibt.

Darum Kampf jeder Erhöhung der Eisenbahntarife!

Her mit menschenwürdigen Löhnen und dem Achtstundentag!

Nieder mit der Aushungerungspolitik der Koalitionsregierung!

Die Reichsbahn A.-G. jammert . . .

(Eig. Drahtm.) **Berlin, 28. November.**

Die Verwaltung der Deutschen Reichsbahn A.-G. hat über ihre gestrige Tagung einen Bericht herausgegeben, in dem sie die finanzielle Lage der Reichsbahn trotz Tariferhöhung vom 1. 10. außerordentlich pessimistisch beurteilt. Eine Verkürzung der Arbeitszeit für die Beamten und Arbeiter sei untragbar und verursache eine jährliche Mehrbelastung von 250 Millionen Mark. Sie könne nur durch eine neue Tariferhöhung ausgeglichen werden.

Wer dieses Klagelied glaubt, mag 20 Stunden täglich für die Reichsbahn A.-G. arbeiten; sie wird dann immer noch jammern.

Zörgiebel steht stramm — vor der Bourgeoisie

Der sozialdemokratische Polizeipräsident Zörgiebel beabsichtigt, die Demonstration anläßlich der Beerdigung des von den Faschisten ermordeten Genossen Kretsch zu verbieten. Dieses geplante Verbot ist auf eine tolle Mordhetze der „Deutschen Zeitung“, die dem rechten Flügel der Deutschnationalen Volkspartei nahe steht, zurückzuführen. Die „Deutsche Zeitung“ schreibt, nachdem sie die „Rote Fahne“ als „Mordfahne“ zitiert hat:

„Wie lange sollen die roten Banditen noch ungehemmt diese Hetze betreiben können, zumal die Beerdigung des Kretsch der Anstaltt zu neuen Gewalttätigkeiten sein soll? Man wird abwarten müssen, wie sich die Polizeibehörden dazu verhalten.“

Die Berliner Arbeiterschaft wird zeigen, daß keine Verbotsdrohung sie davon zurückhalten kann, ihr Recht auf die Straße zu behaupten. Sie wird den Terror der sozialdemokratischen Spitzen brechen.

Ein deutschnationaler Mordbube

schlug einem Arbeiter mit dem Vorschlaghammer die Stirn ein

Gestern vormittag ½10 Uhr schlug der deutschnationale Mordbube Fritz Vogt aus der Berliner Straße in Tegel im Betriebe der Maschinenfabrik Borsig das Mitglied des Deutschen Metallarbeiterverbandes Wilhelm Rahmel mit einem Vorschlaghammer die Stirn ein. Im schwerverletzten, bedenklichen Zustande wurde der Kollege Rahmel in das Paul-Gerhardt-Stift eingeliefert, wo er inzwischen seinen Verletzungen erlegen sein soll.

Der deutschnationale Mörder Vogt ist im Betriebe von Borsig als Putzer beschäftigt. Er hatte mit dem Kollegen Rahmel eine Auseinandersetzung über Verbandsangelegenheiten, in deren Verlauf er Rahmel mit einem Vorschlaghammer niederschlug. Vogt, der wegen Totschlages schon mit Zuchthaus vorbestraft ist, wurde von der Polizei verhaftet.

Parteigenossen und Parteigenossinnen!

Heute wurden allen Ortsgruppen- und Zellenleitungen die Anweisungen und Richtlinien über die Durchführung unserer

2. Bezirksparteischule

die im Januar stattfindet, zugeschickt. Bis zum 15. Dezember müssen die Bewerbungen bei der Bezirksleitung Halle, Lerchenfeldstraße 14, eingegangen sein. Fordert in Euren Ortsgruppen und Zellen schnellste Stellungnahme. Genossen, die die Absicht haben, sich zu bewerben, wenden sich an ihre Leitungen. Weitere Auskunft erteilt:

BL. der KPD. Halle-Merseburg, Abtlg. Agitprop.

Schutz den Opfern des weißen Terrors

auf dem Balkan

(Inprekorr.) **Moskau, 28. November.**

Das Zentralkomitee zum Schutz der Werktätigen Griechenlands veröffentlicht einen Protestaufruf, der sich gegen die Verlängerung der Verbannungsfrist für die 59 Arbeiter und Bauern richtet, deren Verbrechen lediglich in der Teilnahme am Streik der Tabakarbeiter und an der Organisierung der Bauernbevölkerung bestand.

Der Aufruf fordert mit allem Nachdruck, daß der internationale Untersuchungsausschuß des Komitees zum Schutz der Opfer des weißen Terrors auf dem Balkan die Verhältnisse in Griechenland prüfen könne.

Drei Verurteilungen und zwei Freisprüche

Am 22. November wurde vor dem Sondertribunal in Italien der Prozeß gegen drei Arbeiter aus Triest verhandelt. Die Anklage lautete auch in diesem Falle auf „Zugehörigkeit zur Kommunistischen Partei“. Einem der Angeklagten, Armando Bossi, wurde der erschwerende Umstand zur Last gelegt, ein „Emissär“ der Kommunistischen Zentrale zu sein.

Bossi wurde zu fünf Jahren, die beiden Mitangklagten Giuseppe Fabris und Egino Zindusich zu je 2 Jahren Zuchthaus verurteilt.

Am selben Tage hatten sich zwei Arbeiter aus Parma, Antonio Rosi und Alfredo Fante vor dem Sondertribunal zu verantworten, weil sie ein kommunistisches Flugblatt auf der Straße zu Boden fallen ließen. Selbst den faschistischen Richtern erschien eine Verurteilung wegen eines solchen „Delikts“ als ungeheuerlich und das Gericht sprach die Angeklagten frei.

Verbot eines kommunistischen Wahlplakates

Die Polizei in Warnadorf (Tschechoslowakei) verbot ein kommunistisches Wahlplakat, weil es die Angabe enthielt, daß nach dem tschechoslowakischen Staatsbudget 135 Kronen pro Kopf der Bevölkerung für militärische Zwecke bezahlt werden.

Diese allerdings sehr „aufreizende“ Tatsache hat also die Polizei im Interesse der Aufrechterhaltung der Ruhe und Ordnung der Bevölkerung vorenthalten.

Senator Borah entpuppt sich

Senator Borah galt bisher in der amerikanischen Republikanischen Partei als Verfechter eines beschränkten Rüstungsprogrammes. Er hatte in der Vergangenheit mehrfach gegen imperialistische Abenteuer, wie Nikaragua usw., sowie gegen bestimmte Rüstungsverstärkungen Stellung genommen. Die amerikanische Presse veröffentlicht jetzt eine Erklärung Borahs, wonach er nach Besprechungen mit den Vertretern des Marineamtes seine Widerstände gegen den **Bau der 15 neuen 10 000-Tonnen-Kreuzer** aufgibt. Er sagt: „Ich fühle zwar, daß das Marineprogramm umfangreicher als nötig ist, aber ich werde die Abstimmung des Programmes im Senat nicht behindern. Dafür hoffe ich, werden die Freunde des Marineprogrammes umgekehrt die Friedensresolution unterstützen. Jeder soll so seinen Standpunkt vertreten. So hoffe ich, dem Frieden zu dienen und mich durch das Marineprogramm darin nicht stören zu lassen.“

Der Mann ist eigentlich konsequent. Er hat eine Formel gefunden, für die ihm alle Pazifisten von der Sozialdemokratie bis zum Typ Borah dankbar sein werden, denn sie ermöglicht die Vertretung des wahren Pazifismus. Der Beschluß Borahs ist kennzeichnend für die gewachsenen imperialistischen Stimmungen nach der Präsidentenwahl in Amerika und für die Verstärkung der Kriegsgefahr.

In der französischen Kammer machte der Abgeordnete Dalatier die bemerkenswerten Ausführungen, daß der Aufbau des französischen Heeres nicht den Lehren des Weltkrieges Rechnung trage, wie es deutscherseits geschehen sei. Er forderte verstärkte Aufrüstung.

Im Exil hat der von der jetzigen türkischen Regierung ausgewiesene frühere Abgeordnete Seferia Selbstmord verübt.

Ein großer Finanzskandal wurde in Prag aufgedeckt, wo der Direktor der ersten bürgerlichen Vorschußkasse große Unterschlagungen verübt hat.

In der Seekadettenanstalt Amgra dos Reis (Brasilien) wurden durch eine Bombe ein Hauptmann getötet und vier Offiziere verwundet.

In der schleswig-holsteinischen Bauernschaft herrscht starke Erregung über die gewaltsame Eintreibung von Steuerrückständen durch Viehpfändung.

PETROLEUM

ROMAN VON UPTON SINCLAIR

Autorisierte Übersetzung aus dem amerikanischen Manuskript von HERMYNIA ZUR MÜHLEN

Copyright 1927 by MALIK-VERLAG A.-G., Berlin W 50

VII

Deutsche Unterseeboote hatten ein amerikanisches Schiff zu versenken, und Amerika schickte sich an, am Krieg teilzunehmen. Es war eindeutig worden, das ganze Land hielt vor Angst den Atem an. Die Zeitungen brachten auf ganzen Seiten Berichte aus Washington, Neuyork und den europäischen Hauptstädten; es war nicht verwundertlich, daß der Paradise-Petroleumpreis auf Spalten keinen Platz mehr bekam. Bisweilen fand sich auf letzter Seite versteckt die eine oder andere Nachricht: Die Bohrarbeiten waren verhaftet worden, weil sie in einer dunklen Nacht Streikbrecher verprügelt hatten, die Streiker hätten auf den Feldern Brand zu legen, deutsche Agenten arbeiteten unter den Unruhestiftern; lauter derartige kleine Nachrichten, niemanden daran erinnernd, daß Tausende von Menschen ihnen mit Frauen und Kindern, einen Vergleich gegen den Hunger führten.

Es erhielt selbstverständlich tagtäglich Berichte, und so wurde Bunny immer, was sich zutrug. Allmählich war es den Leuten gelungen, für teures Geld eine Anzahl „Gelbe“ auf die Felder zu bringen. Freilich handelte es sich hier meist um unbeholfene Leute, und es ereigneten sich daher häufig Unglücksfälle, die produzierten einige Quellen von neuem, und an zwei Stellen war auch das Bohren wieder aufgenommen worden. Auf den Feldern jedoch ruhte die Arbeit völlig. Herr Roß verzweifelte. Er verlor täglich ein Vermögen und außerdem die Achtung seiner Mitunternehmer, die ihn entweder für einen Verräter hielten; sie wußten nicht recht, ob sie heuten sich die Großen Fünf darüber, daß ein Mann sich selbst die Kehle durchschnitt, aber sie heuchelten Ärgernis gegen den Konkurrenten allerlei Gerüchte laut werden gegen ihn und übertrieben die Schwierigkeiten, die sich ihrem Verhalten bereitete.

Es gab Gerüchte all dies und erfuhr es auch durch den Klatsch, wenn man aus den Klubs, und Bertie von den Diners und Gesellschaften. Dann aber dachte er an die Arbeiter, die ihre Hoffnung auf ein erträglicheres Leben hinmarterten, und es wurde sein Herz in zwei Teile gerissen. Nur eines sah sein Verhalten des Vaters zu rechtfertigen: die Arbeiter hätten es selbst! Bunny war zumute, wie wenn er auf einem Platz saß und sich für seine Mannschaft heiser brüllte. Er wollte in die Arena gesprungen und hätte der Mannschaft gezeigt, daß sie die Regeln des Spieles gestatteten dies nicht. Die Arbeiter hatte es abermals Schwierigkeiten mit den Feldern, Herr Roß fuhr hin, und da es Wochenende war, kam Bunny heim. Der Frühling war gekommen, die Hügel und Obstbäume blühten, wie schön war es, wie schön! Aber wir waren unglücklich, Millionen von Menschen. Weshalb konnten sie nicht lernen, in einer derart schönen Welt glücklich zu sein? Das ganze Land war vom Frühling verklärt, die Menschen jedoch bereiteten sich für den Krieg vor; sie bildeten ungeheure Heere, um andere Menschen zu töten, die ebenfalls nach Glück verlangten. Alle Leute lagten, das müsse so sein, aber Bunny träumte noch immer von einer Welt, wo Menschen einander nicht töteten und verstümmelten, wo sie nicht der anderen und das eigene Glück zerstörten.

Sie erreichten Paradise. Ueberall auf den Straßen müßige Menschen. Vor allen Eingängen der Petroleumfelder Wachen. Auf einem leeren Baugrund hielt jemand eine Rede; eine große Menge lauschte ihm. Eine günstige Zeit für Narren mit den verschiedensten Lehren; Wanderevangelisten, Verkäufer von Patentmedizinen, sozialistische Redner wurden mit der gleichen Aufmerksamkeit angehört. Bunny entdeckte, daß sein Lesezimmer nicht länger leerstand; es gab Arbeiter, die alle Zeitschriften, einschließlich der Annoncen gelesen hatten.

Herr Roß berief die Delegierten seiner Belegschaft.

„Die Lage ist unerträglich,“ berichteten sie. „Die Wachen provozieren, sind meist betrunken, wissen nicht, was sie tun, noch was sie getan haben. Die Gewerkschaft hat noch einige Zelte aufgestellt und die Barackenbewohner werden in die Zelte ziehen. Die Arbeiter, die mit ihren Familien die Hütten bewohnen, möchten gern dort bleiben, wenn Sie, Herr Roß, es gestatten. Es gibt für Familien keinen Platz, und wir wagen nicht, die Frauen und Kinder allein in der Nachbarschaft der Wachen zu lassen.“

Herr Roß sprach mit dem Führer der Wachen, der gab zu, daß seine Leute Alkohol erhielten. „Sie können doch nicht erwarten, daß die Menschen sonst in diesem gottverlassenen Nest bleiben?“

Herr Roß mußte ihm recht geben; die Leute waren nun einmal so, und wollte man während einer kritischen Zeit den Besitz schützen, so mußte man sich eben mit jenen Menschen behelfen, die man bekommen konnte. Aber Bunny war mit dieser Ansicht keineswegs einverstanden; freilich war er ein „Idealist“, und Idealisten sind selten mit dieser grausamen Welt zufrieden.

Das hindert aber die Männer der Praxis nicht, ihren Arbeitern den zum Leben erforderlichen Lohn zu verweigern und sie zu zwölfstündiger Arbeit zu zwingen. Sie treiben die Streiker mit Revolvern und Flinten von den Oelfeldern, zwingen sie durch Hunger an die Arbeit zu den alten ungerechten Bedingungen zurück.

Bunny trug seinen Kummer zum Vater. „Was werden die Leute tun, wenn sie sich nichts mehr zu essen kaufen können?“

„An die Arbeit zurückgehen.“

„Und den Streik verlieren, Vater?“

„Ja, können sie ihn nicht gewinnen, so müssen sie ihn eben verlieren, das ist das Gesetz des Streiks wie des übrigen Lebens. Das Leben ist unbarmherzig; früher oder später wirst Du das einsehen müssen. Die Arbeiter müssen sich fügen, abwarten, bis ihre Gewerkschaft stärker geworden ist.“

„Aber, Vater, wie kann sie stärker werden, wenn sie von den Unternehmern boykottiert wird? Du weißt doch, wie die organisierten Arbeiter fortgejagt werden: schon heute stellen die Gesellschaften keine aktiven Gewerkschaftsmitglieder ein.“

Der Vater erklärte, das wisse er wohl, aber die Arbeiter müßten es eben immer wieder von neuem versuchen, es gebe kein anderes Mittel. „Ich kann doch nicht den Streik unterstützen, indem ich bei mir die Arbeit ruhen lasse!“ rief er ungeduldig. „Die Leute müssen einsehen, daß sie kein Recht haben, dies von mir zu erwarten! Entweder sie sorgen dafür, daß auch die anderen Felder nicht arbeiten, oder aber die Roß-Felder nehmen die Arbeit wieder auf.“

Bunny wurde plötzlich körperlich übel; wohin auch immer er ging, überall verfolgte ihn der quälende Gedanke: „Wir werden auf unsere Felder Streikbrecher bringen!“

VIII

Es gab nur einen Ort, wo Bunny sich glücklich fühlen konnte: im Bungalow. Dort verbrachte er die Samstagnachmittage, half Ruth und Meelie; das war ja die einzige Unterstützung, die er den Streikenden gewähren durfte. Sie sprachen viel über das Elend ringsum, bisweilen jedoch waren sie lustig, lachten und scherzten wie andere junge Menschen, immer aber schafften sie fleißig wie Ameisen, bereiteten aus Mehl, das die Gewerkschaft lieferte, allerhand Nahrungsmittel. Gegen Abend erschien Herr Watkins mit seinem alten Wagen, sie luden ihn voll, Meelie fuhr mit zur Streikleitung. Bunny blieb mit Ruth zurück, half ihr, Ordnung machen, und versuchte, ihr die Lage des Vaters zu erklären, und weshalb er, Bunny, den Streikern nicht helfen könne.

Am Sonntag ging er in die Versammlung und hörte Pauls Rede an. Paul, immer düster dreinblickend, war nach schlaflosen Wochen, nach langem Hungern abgemagert. Aus seiner Stimme klang wilde Leidenschaft. Er berichtete von seinen Fahrten nach den anderen Petroleumfeldern, erklärte, es gebe nirgends Gerechtigkeit; die städtischen und staatlichen Behörden seien nur die Schachfiguren der Unternehmer, täten alles, um die Arbeiter einzuschüchtern und ihre Gewerkschaften zu zertrümmern.

Paul hatte Bunny in der Menge bemerkt und trat nach der Versammlung auf ihn zu. „Ich möchte mit Dir reden“, sprach er; die beiden gingen etwas abseits, und Paul, der keine Zeit vergeuden durfte, fiel sofort mit der Tür ins Haus: „Hör mich an, es wäre mir lieb, wenn Du meine Schwester in Ruhe ließest.“

„In Ruhe ließest?“ wiederholte Bunny verständnislos; er blieb stehen und starrte Paul an. „Was willst Du damit sagen?“

„Meelie erzählte mir, daß Du oft im Bungalow bist, auch den gestrigen Abend hast Du dort verbracht.“

„Aber, Paul, jemand mußte doch bei Ruth bleiben.“

„Wir können sie selbst behüten; sie hätte ja auch zum Vater kommen können. Versteh' mich recht: ich will nicht, daß reiche Burschen meine Schwestern umschwärmen.“

„Aber Paul!“ Betrübtes Staunen klang aus Bunnys Stimme, „Du irrst, Paul, wirklich.“

(Fortsetzung folgt.)

Universitäts- und Landesbibliothek Sachsen-Anhalt
urn:nbn:de:gbv:3:1-171133730-16691561019281129-10/fragment/page=0003

Schuhwarenhaus

Hönigsberg, Große Ulrichstraße 54

eröffnet am Freitag, dem 30. November

nach erfolgtem Umbau

die neuen, erweiterten Geschäftsräume

Beachten Sie!!

unser günstiges

Weihnachts-Angebot!

im Zeichen der

Umbau-Eröffnung!

Die Auslagen unserer Passagefenster sagen Ihnen alles!

Spangenschuhe schöne, moderne Form, gute Verarbeitung für Damen — Billig! Billig! — **6.90**

Lack-Spangenschuhe mit flachem Block- und geschweiftem Absatz moderne Form — sehr preiswert! für Damen — **7.90**

Herren-Halbschuhe schwarz Rindbox, solider, schöner Straßenschuh . . . . . Größe 40/46 — **9.75**

Herren-Stiefel schwarz Rindbox, genagelt, mit Doppelsohle, fester Weiterstiefel . . . . . Größe 40/46 — **11.90**

Zweites Geschäft: **Geiststraße 9** (Ecke Fleischerstraße)

Volkspark

Freitag, 29 Uhr: **Russischer Bunter Abend**

Mitwirkende: 3965

Elga Robinowska (Sängerin)
Jenaische Glücksmann (Tenor)
Konzertmeister Witek
Kapellmeister Leo Schönbach

Wirklich solide **Arbeiter-Rucksäcke** Fußbälle, Fußball-Koffer, Berufsmappen, Aktenmappen, Reisekoffer Werkzeugkoffer, bekl. 3967 **Schultornister u. Schulmappen** solide leinkl. **Damentaschen** extrastarke Leder-Portemonnaies Hosenträger, Brieftaschen in bester Lederarbeit zu besonders billigen Preisen

Paul Göldner, Halle a. S. Leipziger Straße 79 neben Hotel „Rotes Roß"

Reparaturen billigst! Angezahlte Waren werden bis Weihnachten zurückgestellt

12 Waisenhausring 12 3971 **Ein Waggon Ia. Tafel- u. großfallende Kuchenäpfel** eingetroffen und empfiehle ich solche wie bekannt zu billigsten Preisen

Nähmaschinen • Sprechapparate eigene Reparaturwerkstatt **Gustav Lerche** Kl. Ulrichstr. 33 Gegründet 1894

Stadt-Theater

Heute Donnerstag 20—22½ Uhr **Der Barbier von Sevilla**
Freitag, 20—22 Uhr **Fenster**

Walhalla

Telephon 283 85 Dir.: O. Kiehsmann

Beginn 20 Uhr **Nur noch heute und morgen! Die große Revue Ohne Kleid tut mir leid** in 31 Bildern Neue Bilder!!

„Café Walhalla" Heute Donnerstag: **das beliebte Nachmittags-Konzert** d. orig.-ungarischen Virtuosen-Orchester **Horváth Sandor**

Ab Sonnabend: Die große Revue-Operette **„Yvette und ihre Freunde"** in erstklass. Besetzung

Sonntag, nachm.: **Der gestiefelte Kater** Kleine Preise! !

Werbt für die „Rote Hilfe"

CAPITOL Lauchstädter Straße Straßenbahnlinien 4 und 19

Der Verräter von Konstantinopel

In allen Großstädten wiederholt: **Die Tragödie eines Kaiser** Aus dem Inhalt: Die „Weibergeschichten" des Kronprinzen — Die Ehe mit Prinzessin Stefanie von Belgien — **Das Drama von Mayerling** Der neue Thronfolger. — Franz Ferdinand Eid auf die Verfassung **Kaiserin Elisabeths Tod. Der in Serajewo. Kriegserklärung** „Mir bleibt auch nichts erspart auf dieser Welt" Der Tod Kaiser Franz Josefs **Revolution — Ausflug** Im Beiprogramm: **Woche - Kulturfilm - Der Rennsport** Beginn der Vorstellungen: Wochentags 4.30 Sonntags 3.00 5.00 7.00 9.00 Uhr Eintrittspreise: Loge 1.80 Mk., Rang 1.50 1. Platz 1.20 Mk., 2. Platz 0.90 Mk.

Edison-Theater Goethestraße 26

Freitag bis Sonntag 7 und 8½ Uhr: Neu! Neu! Zum erstenmal in Halle **Der Polizeispion von Kalifornien** 6aktiges Abenteuer mit **Leo Maloney** Amerikas gefeiertster Wildwestreiter Spannung, Tempo und Sensation Außerdem: Der größte Lacherfolg aller Zeiten: **„Kikt"** mit **Norma Talmadge** Ein Meisterwerk des Humors und der guten Unterhaltung in 9 Akt. Alles hat gelacht! Auch Sie werden lachen Hierzu: Gutes Streich-Konzert Theater ist geheizt **Sonntag** 2 und 4 Uhr: **Jugend-Vorstellung** 3976

29,00 kostet die Anfertigung eines modernen **Mantels oder Anzugs** mit sämtlichen Zutaten aus mitgebrachten Stoffen vorm. **M. Ehrlich Leipziger Straße 69** 967

Sohlleder-Ausschnitt moderne Lederfarben empfiehlt billigst **Albert Fabig** Lederhandlung **Hallorenring 7**

Seefische — Volksnahrung deshalb auf jeden Tisch ein Gericht Fisch aus der 3983

Große Ulrichstraße 58 Bernburger Straße 17, am Reilech Steinweg 30a, am Rannischen Platz Weißenfels, Jüdenstr. 1

Schellfisch ohne Kopf ℳ 35 ₰

Schellfischfilet, ohne Haut und Gräten . . . . . ℳ 65 ₰
Goldbarsch ohne Kopf . . . ℳ 38 ₰
Goldbarschfilet . . . . . ℳ 15 ₰
Kabeljau ohne Kopf . . . ℳ 48 ₰
Knurrhahn ℳ 30 ₰ . Filet ℳ 65 ₰
Schwensenfischfilet . . . . ℳ 85 ₰
Rotzungen . . . . . ℳ 90 ₰

Ferner: Kardonaden, Austernfischkoteletten, Steinbutt, Heilbutt Flußzander, Flußhecht

Lebende Karpfen fettreich, reinschmeckende Ware ℳ 140 ₰

Ferner sehr billig, Freitag eintreffend: Hochfeine, fette, zarte **Kieler Sprotten** Kiste 1 ℳ Inhalt . . . . nur 85 ₰ ausgewogen ¼ ℳ 25 ₰, ½ ℳ 50 ₰

Allergrößte Auswahl in feinsten geräucherten **Elbaalen** alle Größen, täglich frisch **Oelsardinen Fischkonserven** beliebte Weihnachtsgeschenke Riesenauswahl billige Preise Ware in bekannter Güte

Inserenten! fordert Offerten über Drucksachen ein

Die Qualität u. der Preis machts

Bonbon, dunkel, Würfel . . . ½ Pfd. 20 ₰
Bonbon-Mischung . . . . . ½ Pfd. 25 ₰
Zitronen-Mischung . . . . . ½ Pfd. 25 ₰
Himbeer-Mischung . . . . . ½ Pfd. 25 ₰
Anisbonbon . . . . . ½ Pfd. 25 ₰

Vollmilch-Schokolade 3 Block à 100 g nur 75 ₰

Haselnuß-Schokolade . . . . . 100 g 28 ₰
Spritze-Schokolade . . . . . 100 g 20 ₰
Vollmilch mit Erdbeer . . . . 100 g 20 ₰
Creme-Schokolade . . . . . 100 g 18 ₰
Apfelsinen . . . . . 2-Pfund-Dose 95 ₰
Pflaumen, süß . . . . . 2-Pfund-Dose 65 ₰
Gemüse-Mischl . . . . 2-Pfund-Dose 72 ₰
Marmelade . . . . . 2-Pfund-Eimer 78 ₰
Weizenmehl . . . . . 1 Pfund 21 ₰
Margarine, fetisch . . . . . 1 Pfund 52 ₰

Weihnachts Schokoladen Back-Artikel zu sehr billigen Preisen Bitte beachten Sie die Schaufenster 3979

Goldene Sieben Steinweg 30 / Dessauer Straße 2b Talamtstraße 7 / Bernhardstraße 19

DRUCKSACHEN JEDER ART LIEFERT DIE **PRODUKTIV-GENOSSENSCHAFT** F.D.B. ZIRK HALLE-MERSEBURG, eGmbH HALLE A. S., LERCHENFELDSTRASSE 14 FERNSPRECHER 2104 3, 210 47, 22251 ABT.: BUCH- UND KUNSTDRUCKEREI

Auf Teilzahlung (Leichteste Zahlungsbedingungen) Herren-Mäntel, -Joppen u. -Anzüge Damen-Mäntel und -Kleider Schuhwaren Kleiderstoffe, Wäsche, Manufakturwaren Gardinen - Federbetten Möbel jeder Art — Kredit auch nach auswärts — Alte Kunden kaufen ohne Anzahlung **Carl Rasemann** Halle a. d. S. Große Ulrichstraße 40, I. (Eingang Kaufpfandbrief) 751

Beachten Sie meine billigen Spielwaren-Fenster

Spielwaren Sobel

in großer Auswahl

Kino . . . 8,50 5,85 2,85 **1,95**
Dampfmaschine mit hohem und flachem Kessel . . . 8,65 4,95 2,75 **1,95**
Windeisenbahn mit Gummi 9,50 . . . von **7,95**
Rollwagen . . . 4,85 3,85 **1,50**
Selbstfahrer mit Gummi . . . . von **13,95**
Auto mit gutem Uhrwerk 3,95 2,65 **1,95**
Kaufladen . 5,85 4,75 2,50 **0,95**
Schaukelpferd 14,50 12,85 7,95 **4,95**
Pferdestall 7,85 3,95 2,95 **0,95**
Stalipferde 0,25 **0,15**
Laterne magica . . 5,85 3,85 2,85 **1,45**
Baukästen . . . 1,35 0,95 **0,50**
Eisenbahn mit gut. Uhrwerk und Schienen 12,85 9,85 6,95 3,50 1,75 **1,25**

Sitzhabi mit Schlaufungen u. Haar . . 4,95 3,85 **1,25**
Kochherde . . . 1,95 1,20 **0,50**
Puppenwagen in groß. Ausw. wohl . . von **16,95**
Kaffeeservice Porz. 1,85 1,45 0,95 **0,40**
Küche m. Einrichtung 2,65 1,85 **0,95**
Himmelbetten . . . 1,80 **0,25**
Puppenschaukel . . 1,25 **0,50**
Badeständer m. Puppe 1,85 0,95 **0,40**
Teddy-Bär . . . 4,95 3,65 **1,20**
Musikkreisel . . . . von **0,50**
Kaufladen-Waage 1,85 1,25 0,95 **0,45**
Tretroller . . . 3,50 2,45 **1,65**
„Mein Schlager": Die Spez. Walter-häuser Kugelgelenkpuppe m. Schuhen, Strümpfen u. Schlafaugen, 60 cm gr. **3,65**

Steinweg 45 — Sobel am Reilech — Gr. Ulrichstr. 57

Beachten Sie meine billigen Spielwaren-Fenster

Neu! „Lindenhof", Cröllwitz Neu!

Cröllwitzer Str. 6 Haltestelle Straßenbahnlinie 3 Telephon 24785

Jeden Freitag Großes Künstler-Konzert Sonnabend und Sonntag: **Großer öffentlicher Tanz** ausgeführt von der beliebten Jazzkapelle „Alwin" Hierzu lädt freundlichst ein Der Wirt

Bettstellen und Matratzen Billige Preise! Große Auswahl!

auf Teilzahlung. Bettstellen a. Eisen u. Holz auch Kinderbetten Patent-Stahldraht-Matratzen und Auflege-Matratzen aus bestem Material. Verlangen Sie gratis und franko unsere Liste 2 **Eichmann & Co., Halle, Gr. Ulrichstraße 51**

Wo speise ich gut und billig? in **„VOLKSPARK"** Burgstraße 27 Telephon 21107

Atlantic Das Fisch-Spezialhaus Geiststr. 47 Tel. 29647

Für Freitag in blutfrischer Beschaffenheit

Schellfisch ohne Kopf . Goldbarsch ohne Kopf . nur **32 ₰**
Merlan ohne Kopf . . . ℳ 42 ₰
Kabeljau ohne Kopf . . . ℳ 38 ₰
Bratschollen ohne Kopf . . ℳ 38 ₰
Kabeljau-Filet . . . . . ℳ 75 ₰
Seelachs-Filet . . . . . ℳ 65 ₰
Goldbarsch-Filet . . . . . ℳ 65 ₰

Etwas Besonderes: Prachtvolle Heilbutzunge ℳ 95 ₰

Flußhecht, Zander, Plötzen, Lebd. Karpfen, Aale, Schleie **Jeder Seefisch** wird auf unserer neuen **elektr. Fisch-Schuppmaschine** kostenlos sauber geschuppt und geputzt Darum **Atlantic-Fisch**

Leder zu bekannt billigen Preisen 662 **Sommerkleiderstoffe** Albrechtstr. 46 Gebr. Dittmann

166 Freitag **Schlachtefest** 2½ Uhr ab Wellfleisch **E. Schlemind** Schmeerstraße 20

6/12 Phänomen-W 3-Rad, mit elektrischen Licht **Karosserie, abnehmbare** sehr gut erhalten, passend für 1946 Benz und N. A. G., sehr billig zu **Produktiv-Genossenschaft für d. Bezirk** e. G. m. b. H., Halle, Lerchenfeld

Freude bringen mit nützlichen Din

Fertige Federbett in guter Füllung

Oberbett ℳ 15,- 20, 30, 35,- 40,-
Unterbett ℳ 13,- 16,- 24,- 26, 30,-
2 Kopfkiss. ℳ 9,- 10,- 14,- 18, 22,-
pro Stand ℳ 37,- 46,- 68,- 75,- 87,-
Bettfedern pro Pfund ℳ 0,90 1,25 1,60 2,50 3,25 3,75
Halbdaunen ℳ 4,75 5,- 5,75 6,- 7,-
Daunen Mk. 7,75 12,50 15,- 18,-

Inlette und Drelle, nur ausprobierte, lieferte Ware Kissenbreite ℳ 1,00 2,50 3,00 3,30 3,80 4,80
Bettbreite ℳ 2,90 3,50 4,- 4,75 5,50 6,- 7,25
Indanthrenfarbige Inlette zu billigen Preisen
Bettwäsche aus eigenem Webereistoffen
Bettbezüge ℳ 7,80 9,75 11,50 12,75 15,00 18,75
Ueberschlaglaken und Kissen zusammen ℳ 14,00 19,00 18,00 23,00
Kinderbettwäsche in allen Preislagen
Metallbettstellen mit Patentmatratzen ℳ 19,50 28,50 48,00 55,00
Holzbettstellen ℳ 23,00 30,00 35,00 37,00 42,00
Kinderbettstellen aus Eisen ℳ 17,00 19,00 24,00 29,00 35,00
aus Holz ℳ 20,00 30,00 40,00 42,00 44,00
Auflegematratzen Stellig, mit Keil ℳ 14,50 19,50 28,00 30,00 34,00 38,00 46,00 52,00
Stahl- und Patentmatratzen, jeden Holz 12,50 15,00 17,00 20,00 25,00 29,00
Chaiselongues ℳ 36,00 40,00 45,00 50,00 55,00 60,00 75,00
Bettchaiselongues ℳ 95,00 115,00 125,00 140,00 175,00
Steppdecken, Satin, ℳ 13,50 17,50 20,00 25,00 32,00 usw.
Damassé, K'Seide, ℳ 25,- 32,00 39,00 45,00 55,00
Bettelegante imit. Daunendecke aus Seide, entzückende Neuheit, in allen Farben, ℳ 42,00 55,00
Daunendecken, Satin, ℳ 53,00 55,00 65,00 75,00 95,00 98,00
Seide, ℳ 105,00 112,00 127,00 132,00
Anfertigung und Aufarbeitung von Daunendecken in eigenen Werkstätten
Schlafzimmer, Schränke, Nachtschränke zu erstaunlich billigen Preisen
Neueste Bettfedernreinigung überhaupt dagewesene an Gründlichkeit, Leistungsfähigkeit und Behandlung. Abholen und Zurückbringen
Enigegenkommende Zahlungsbedingungen
Anfuhr nach auswärts durch eigenen Auto-port-Beschäftigung

Bettenhaus Bruno P Kleine Ulrichstraße 2 (Eingang Kaufgewölbe, 3 Minuten vom Dom) bis Domplatz 9

Sprechapparate auf Teilzahlung Anzahlung RM. 10,— Wochenrate RM. 3,— Reichhaltiges Plattenlager **Karl Möller** Schmeerstraße 1 3974

Universitäts- und Landesbibliothek Sachsen-Anhalt
urn:nbn:de:gbv:3:1-171133730-16691561019281129-10/fragment/page=0004

8. Jahrg. 1. Beilage — Halle, 29. November 1928

Der proletarische Reporter

Mit Feder und Kamera quer durch die Welt

Revolutionäre Arbeit im Panzerkreuzerbau

Vor, während und nach der Revolution in Bremen

Von Hans Höker, früherer Betriebsratsvorsitzender der A.-G. Weser

Bereits hatten wir in Erfahrung gebracht, daß mehrere Werftmitglieder vom Aufsichtsrat der Werfer-Werft das Vorgehen der Werftmitgliedern. Das Werk hatte zu dieser Zeit riesige und dringende Reparaturaufträge von der Eisenbahnverwaltung. Die Bezahlung erfolgte auf Grund der geleisteten Arbeitsstunden. Da der Zahl der daran beschäftigten Arbeiter, wie lange die Arbeiten dauerten. Die Stillegung der Werft durch die Direktion brachte den Aktionären sehr große Verluste. Diese Differenzen nutzten wir in der rücksichtslosesten Weise aus, einen bei den nächsten Verhandlungen zum Angriff über. Wir erarbeiten als weiteren Tagesordnungspunkt: „Neubesetzung der verschiedener Stellen", d. h. die sofortige Entlassung der Werftdirektoren Tetens und Keuffel. Schiffbaudirektor Wendenburg, der bei den Differenzen mit seinen beiden Kollegen lag, erklärte bei den Verhandlungen wörtlich: „Meine Herren, trotzdem wir alle Gegner sind, spreche ich Ihnen meine vollste Hochachtung für Ihr mutiges Vorgehen aus."

Am Verbleistag fand wiederum eine Besprechung statt, bei der die Vereinbarung abgeschlossen wurde, daß kein Arbeiter gemaßregelt werde.

Um in dieser Erklärung einige Zugeständnisse an die Werftleitung zu erlangen, so lag das daran, daß uns die USPD. und die Gewerkschaften bis zum letzten Augenblick die größten Schwierigkeiten machten. Andererseits war uns das Vertrauen der Belegschaft sicher, also alle papierenen Vereinbarungen.

Am nächsten Tag erstatteten wir Bericht vor der Belegschaft. Es war sie nicht ganz zufrieden, da nach ihrer Meinung der Betriebsrat zu weites Entgegenkommen gezeigt hatte. Einstimmig wurde vom Arbeiterrat am Schlusse der Versammlung das Vertrauensvotum und beschlossen, die Arbeiten am anderen Tage wieder aufzunehmen. Die SPD.- und die USPD.-Presse brachten einen gemeinen Verleumdungsfeldzug gegen die Kommunisten aus Wut darüber, daß ihnen die Felle fortgeschwommen waren. Sie behaupteten, die Vertreter hätten Sonderverhandlungen gehabt. Wir zwangen sie zur folgenden Erklärung:

„Die Unterzeichneten erklären, daß die Verhandlungen, welche der gesamte Arbeiterrat während der Ostertage mit dem Vorstand und Aufsichtsrat der Aktien-Gesellschaft Weser geführt hatte, mit dem Einverständnis aller Betriebsratsmitglieder vor sich gingen. Hierzu gehört auch das im Holzarbeiterverband angefertigte Schriftstück, das in Anbetracht der Wichtigkeit der Verhandlungen vorläufig vertraulich behandelt werden mußte. Auch dieses war einstimmig die Meinung der gesamten Arbeiterratsmitglieder.

Alle anderen Behauptungen, insbesondere, daß der Kollege Höker ohne Wissen oder Zustimmung der übrigen Kollegen während der Ostertage Verhandlungen geführt oder Schriftstücke angefertigt hat, sind unwahr und als Verleumdung anzusprechen."

Im Mai erlebten wir einen drolligen Zwischenfall. Der Reichstagswahlkampf war in vollem Gange, und die Monarchisten hatten im großen Saal des Kasinos eine Versammlung angekündigt. Ich wurde von der Parteileitung als Korreferent bestimmt und hatte den Wunsch, daß recht viele Werftkollegen anwesend waren. Schnell wurde nachfolgender Entwurf angefertigt:

„Arbeiter Bremens!

Die antibolschewistische Liga unter der Fahne „Deutschnationale Partei" will heute abend 7½ Uhr im Kasino ihr Gift verspritzen. Ein Major Hennings wird „Selbsterlebtes aus Sowjet-Rußland" zum Besten geben. Arbeiter, sorgt dafür, daß diese Versammlung bis auf den letzten Mann von Proletariern besucht wird, zeigt, daß wir nicht schlafen. Einer verpflichtet den anderen, bis 7 Uhr im Kasino zu sein.

Nehmt Euch ein Beispiel an Berlin. Hunderttausende der USPD. und Kommunisten haben vor einigen Tagen für Sowjet-Rußland demonstriert.

Und hier in Bremen?

Darum auch der letzte Mann erscheine heute im Kasino. Der Eintritt ist frei, erscheint frühzeitig."

Ich ging mit zur Korrespondenz-Abteilung, und eine mit uns sympathisierende Stenotypistin sollte „unter der Hand" die Vervielfältigungen machen. Unglücklicherweise übertrug sie diese Arbeit an eine Kollegin. Diese war in politischen Dingen unerfahren, verfah diesen Entwurf mit dem Stempel der Korrespondenz-Abteilung und gab ihn dann mit der Unterschriftenmappe der Direktion zur Gegenzeichnung. Inzwischen dauerte mir die Sache zu lange und es wurden einige Durchschriften mit der Schreibmaschine hergestellt und im Betrieb angeschlagen. Am ganzen Körper zitternd kam gegen Mittag unsere Bekannte aus der Korrespondenz-Abteilung und gab uns Aufklärung. An demselben Tage verfaßte die Direktion ein empörtes Schreiben über diesen Fall.

(Fortsetzung folgt)

Glosse vom Tage

Außen fortschrittlich, innen reaktionär

Die Deutsche Reichspost schindet Reklame damit, daß sie eine Frau in ihren Verwaltungsrat aufgenommen hat, und zwar die hier abgebildete Frau Else Colshorn, Vorsitzende des Verbandes der deutschen Reichspost- und Telegraphenbeamtinnen, welche im Verwaltungsrat die Interessen ihrer Kolleginnen vertreten soll. Ob und wieweit Frau Else Colshorn das bisher getan hat, ist der Oeffentlichkeit nicht bekannt geworden. Fest steht jedoch, daß die fortschrittliche Geste den reaktionären Geist, der dahinter steckt, nicht bannte. Auf dem Stuttgarter Postscheckamt wurde nämlich eine Postanwärterin, die seit sieben Jahren im Dienste der Reichspost steht, entlassen, weil sie ein uneheliches Kind bekam. Eine Beschwerde beim Reichspostminister blieb erfolglos. Es ist derselbe Reichspostminister, der seine Beamtinnen anwies, lange Röcke und andere ebenso häßliche wie angeblich moralische Kleidungsstücke zu tragen — nicht nur im Dienst, sondern auch außerhalb des Dienstes. Wir haben nämlich eine Republik; Männer und Frauen haben verfassungsgemäß gleiche Rechte; ein Beamter, der das „Pech" hat, von einer unverheirateten Frau ein Kind zu bekommen, erhält für dieses Kind die Kinderzulage. Die Frau hingegen, sofern sie im Dienst der Reichspost steht, wird wegen dieses „Verbrechens" entlassen.

Die Frau im Verwaltungsrat aber erspart die Sittenpolizei.

Joh. Schau.

Neues aus aller Welt

Kriminalpolizeirat Nasse ins Untersuchungsgefängnis eingeliefert

Unter der Beschuldigung des Sittlichkeitsverbrechens an einem vorläufig festgenommene Kriminalpolizeirat Nasse wurde gestern in Untersuchungsgefängnis eingeliefert. Wie sich jetzt herausstellt, ist der Fall durch eine Anzeige Nasses wegen Erpressung ans Licht gekommen. Ein Agent hatte Kenntnis von den Vorgängen, die Nasse vor zwei Jahren an einem damals jugendlichen Knaben begangen hatte, erhalten und verlangte für das Schweigegeld. Nasse hat daraufhin Anzeige wegen Erpressung erstattet. Bei Untersuchung dieser Anzeige kam man der Tatsache der Verfehlungen Nasses. In der Wohnung Nasses wurde dann einen 15jährigen Obertertianer, der aus Rumänien stammt und den Nasse, wie schon gemeldet, angeblich adoptieren wollte.

Begreiflicherweise sind die Behörden bemüht, Nasse nur als Opfer eines Erpressers hinzustellen, während er in Wirklichkeit das Opfer der Verführung und eines Systems ist, in dem Heuchelei an der Tagesordnung ist und das zu schützen er kräftig mithalf.

Eine Reapeler Bank verkracht

Auch die marktschreierischen patriotischen Reklamemethoden Mussolini anwandte, ist die Reapeler Bank Credito Meridionale zusammengebrochen. Diese Bank hatte nur ein Kapital von 3 Millionen Lire und noch nicht einmal eine halbe Million Reserven. Es gelang ihr, 350 000 Millionen Einlagen zu erraffen. Ein Netz von Filialen, Agenturen und Vertretungen wurde errichtet, riesige Spekulationen führten den Zusammenbruch herbei und brachten die Einzahler um ihr Geld. Der Leiter der Bank wurde verhaftet.

Explosion in einem amerikanischen Bergwerk

Der Präsident, der Generaldirektor und der Inspektor der Cloverdale-Bergwerksgesellschaft, die seit einigen Tagen vermißt sind, sind in einer Kohlengrube in Kentucky tot aufgefunden worden. Sie sind angeblich Opfer einer Gasexplosion geworden.

Zusammenstoß in Südslawien — Zahlreiche Verletzte

Auf der Eisenbahnstation Oktischani an der Strecke Agram—Belgrad ist am Dienstag vormittag kurz nach 11 Uhr der aus Agram kommende Personenzug mit einem Güterzug zusammengestoßen. Der Lokomotivführer wurde schwer verletzt. Von den Reisenden wurden 15 Personen verletzt. Beide Lokomotiven wurden stark beschädigt. Mehrere Wagen wurden vollständig zertrümmert. — Amtlich lautete die Mitteilung, daß keine Todesopfer dabei zu beklagen sind. Sollte diese Nachricht auf Grund der Zensur der Balkanländern als Vertuschungsmanöver der wirklichen Tatsache des Unglücks gedacht sein?

Brand der größten Lodzer Textilfabrik

Es entstand morgen ein Brand aus, dem die gesamten Baumwollvorräte zum Opfer fielen. Der Brand ist vermutlich durch Kurzschluß entstanden.

Grippeepidemie in Lyon

Nimmt immer größere Dimensionen an. Im ganzen zählt man bis jetzt 3000 Erkrankungen und 12 Todesfälle.

Zugentgleisung

Ereignete sich auf dem französischen Bahnhof Es-sur-Tille. Mehrere Personen wurden verletzt.

Hurrikane in Costa Rica

Die Ernte vernichtet, da ein Sturm die Kaffeebäume entwurzelte.

Das Fell des Bären zu früh verteilt

Der Heilsarmeegeneral Booth, um dessen Millionenvermögen man sich bereits gerauft hatte, ist auf dem Wege der Genesung.

Fälschlich des Mordes an Professor Kurz bezichtigt

hat sich der Chauffeur Ahne aus Charlottenburg. Er erklärte, er sei der Mörder des in Werder in seiner Wohnung niedergeschlagenen und beraubten Professors Kurz, wurde aber gestern wieder auf freien Fuß gesetzt, da die sorgfältig durchgeführten Ermittlungen ergeben haben, daß die Angaben Ahnes erfunden sind.

Ein entwichener Geisteskranker

wurde als der Führer von Einbrechern festgestellt, welche in der Solinger Gegend an 50 Einbrüche ausgeführt hatten und er selbst wurde außerdem einer Brandstiftung überführt.

Festgenommen wurden Zigarettenschmuggler

in dem erzgebirgischen Grenzort Zinnwald. Sie hatten bei einer Dresdener Zigarettenfabrik aus minderwertigem Tabak Zigaretten herstellen lassen, die sogenannten Aegyptischen Zigaretten der tschechoslowakischen Monopolverwaltung äußerlich ähnlich waren, in Wirklichkeit aber eine Nachahmung darstellten.

Großfeuer

brach gestern in einem Fabrikgebäude zu Erfurt aus. Das Gebäude wurde vollständig zerstört.

Leben Nungesser und Coli noch?

Wie „Havas" aus London berichtet, hat ein Leser der „Daily Mail" diesem Blatt ein Stück Leinewand einer Flugzeugbespannung übersandt, das er am Sonntag am Strande von Dungeneß gefunden hat und auf dem mit Bleistift in französischer Sprache sich folgende Worte befinden: „Nungesser und Coli westlich Azoren Breite — (teilweise unleserlich) bitten um Lebensmittel". Man fragt sich, ob es sich wirklich um eine angeschwemmte Nachricht der beiden französischen Flieger handelt, die vor reichlich Jahresfrist bei dem Versuch der Ozeanüberquerung verschollen sind. Unser Bild zeigt ein Denkmal, das die französischen Flieger ihren verschollenen Kollegen Nungesser und Coli gesetzt haben. In Etretat, dem Ort, von dem aus die Flieger zum letzten Male gesehen wurden, errichtet man ihnen eine Säule, an deren Fuß die Gestalten der Flieger symbolisiert sind.

Selbstmord auf den Schienen

verübte der kaufmännische Angestellte Wieck aus Magdeburg. Es ist anzunehmen, daß wirtschaftliche Not ihn dazu veranlaßte.

Wieder festgenommen

wurde die kürzlich aus Sonnenburg entwichenen Strafgefangenen Pasch und Grüning.

Arbeiter-Radio-Ecke

Das Tonfilmverfahren

Zu einem interessanten Ereignis auf radiotechnischem Gebiete gestaltete sich die Funkstunde, in welcher das neue Tonfilmverfahren des Dr. Karolus-Leipzig ausgeprobt wurde. Das Experiment ist im vollen Umfange gelungen und seine umfassende Anwendung wird nicht lange auf sich warten lassen. Ganz kurz gesagt, beruht die Erfindung darauf, daß Töne auf einem Filmstreifen photographiert werden, welcher dann durch einen Wiedergabeapparat gezogen wird. Es ist also nicht notwendig, daß etwa ein Redner oder Sänger vor dem Mikrophon steht, der Tonfilm ersetzt vollständig den redenden oder singenden Menschen bzw. das Instrument. Die praktische Bedeutung liegt darin, daß das Wiedergabeverfahren durch den Tonfilm enorm verbilligt wird, daß die relativ teuren Uebertragungen z. T. ausgeschaltet werden können, wobei trotzdem die Verständigung eine gute bleibt, ja sogar verbessert erscheint. Die Schlußfolgerung möchte nun freilich sein, daß für die Gemeinschaft der Hörer ein Vorteil herausspringt. Das Profitsystem wird allerdings auch hier entgegengesetzte Konsequenzen ziehen.

Neue Arbeiter-Literatur

Dr. E. Bogel's Taschenbuch der Photographie

Ein Leitfaden für Anfänger und Fortgeschrittene. Bearbeitet von Karl Weiß, Schriftleiter der Zeitschriften „Photographie für Alle", „Photographische Industrie" und „Kamera-Almanach". 40. Auflage. 261. bis 250. Tausend. Mit 250 Abbildungen. Verlag: Union Deutsche Verlagsgesellschaft, Zweigniederlassung Berlin SW 19, Berlin 1928. Preis kartoniert 2.30 RM., in Leinen 2.80 RM.

Die Neuauflage dieses Leitfadens ist für jeden ernsthaft arbeitenden Amateurphotographen ein brauchbares Lehrbuch. Es ist mit zahlreichen Bildern und hinweisenden Zeichnungen ausgestattet. Den neuesten Fortschritten der Photoindustrie wird Rechnung getragen und das Anwendungsgebiet besprochen. Der Aufbau des Textes ist entsprechend den einzelnen Arbeitsprozessen sehr gut angeordnet. Die angewandten drei Schriftarten ermöglichen eine schnelle Orientierung. Die Grundsätze sowie alles andere wichtige der Photographie werden durch Grießdruck im Text hervorgehoben. Im Gegensatz zu anderen Leitfaden gleicher Art werden Firmennamen der Photoindustrie nach Möglichkeit vermieden. Es ist ein Lehrbuch, wie es jedem Anfänger empfohlen werden kann; auch der Fortgeschrittene kann sein Wissen noch erheblich erweitern.

Entdeckung der Neuen Welt

Amerika in der Darstellung von Seefahrern aus dem 15., 16. und 17. Jahrhundert zeigt eine ganze Reihe von Bildern, die einem alten Werke „Neue Welt" entnommen sind. — Dann enthält Nr. 48 der „AIZ." eine hervorragende Darstellung des Pulque-Kultes in Mexiko, wie es heute noch anzutreffen ist. Pulque ist ein alkoholisches Getränk, das die menschliche Kraft in kurzer Zeit vollkommen zerstört. Der jetzt wieder erfolgte Ausbruch des größten Vulkans Europas, des Aetna, wird in seinen katastrophalen Folgen für die Bewohner von Mascali usw. gezeigt. Weiter bringt diese „AIZ."-Nummer eine interessante Reportage „1000 Leben in einer Hand". — Bilder von der 11-Jahr-Feier der Sowjetunion in Moskau, Bilder von den Feiern anläßlich des Kriegsendes vor 10 Jahren und zur Erinnerung an die in diesen 10 Jahren gefallenen Revolutionsopfer usw., Sportbilder und Aufnahmen aus aller Welt machen auch die neue Nummer der „AIZ." zu einem sehr lebendigen Bildbericht über das Geschehen der Zeit. Schließlich enthält diese Nummer wiederum ein Gedicht von Theobald Tiger „Trost", einige Satiren und verschiedene Schach- und Rätselaufgaben.

Die neue Sowjet-Dokumentar-Arbeiter-Rundschau ist erschienen (Nr. 7). Besonders wichtig sind die beiden Aufsätze: Die Arbeitszeit in der USSR. Eine Erwiderung an das Internationale Arbeitsamt beim Völkerbund und Rationalisierung und Rationalisierung in Deutschland. Zu beziehen ist das Heft durch den Höhenverlag, Berlin SW 68.

Universitäts- und Landesbibliothek Sachsen-Anhalt
urn:nbn:de:gbv:3:1-171133730-16691561019281129-10/fragment/page=0005

Stadt Halle

29. November 1928.

Soermus spielt!

Im Rahmen einer Gastspielreise durch Mitteldeutschland wird Genosse Soermus-Moskau am 5. Dezember, 20 Uhr, im „Volkspark" ein Konzert geben. Es erübrigt sich eigentlich, auf die Bedeutung dieses großen Künstlers einzugehen. Während andere Künstler aus dem bürgerlichen Lager der Arbeiterschaft so gut wie unbekannt sind, ist der „rote Geiger" in den Kreisen des Proletariats zu Hause. Die große musikalische Kraft, die er in sich birgt, seine überraschende Technik hat er jahrelang in den Dienst der revolutionären Bewegung gestellt. Tausende und aber Tausende haben in diesem Künstler die Sowjetunion kennen und lieben gelernt. In den ersten Jahren seines Auftretens hieß er der „Geiger der Sorge". Das liegt nicht nur daran, daß sein Spiel die leidenschaftliche Sehnsucht der unterdrückten Massen nach einer schöneren Welt erweckt, nicht nur daran, daß er in meisterhafter Weise die unendliche Sehnsucht des russischen Volkes nach Freiheit und Licht, die aus der Musik russischer Komponisten spricht, erklingen läßt, sondern auch daran, daß er bekannt wurde in Deutschland, als er für die hungernden Massen in der Sowjetunion während der schweren Hungersjahre nach dem Bürgerkrieg die Solidarität der Welt durch sein Geigenspiel erweckte. Er ist heute als Künstler unumstritten einer der ersten. Wenn wir dann noch betonen, daß er auch diesmal wieder für die Rote Hilfe spielt, so sind wir sicher, daß am 5. Dezember der „rote Geiger" in Halle ein übervolles Haus haben wird. Hoffentlich sind es restlos Arbeiter, die seiner hohen Kunst lauschen werden. Er wird erneut dazu beitragen, den Schwindel zu zerstören, der täglich durch die Welt von allen Antibolschewisten posaunt wird, daß Bolschewisten kulturelle Werte nur zerstören und nicht erhalten können.

Gewalturteil gegen einen Kraftwagenführer

Das Autounglück am 1. August auf der Berliner Chaussee vor Gericht

Wie unseren Lesern bekannt sein wird, ereignete sich in der Nacht des 1. August auf der Berliner Chaussee zwischen Halle und Hohenthurm ein Autozusammenstoß, bei dem der Chauffeur Leopold auf grauenhafte Weise ums Leben kam. Die Umstände, die zu diesem bedauerlichen Unfall führten, waren folgende:

Der Kraftwagenführer Klimezki aus Bitterfeld fuhr am 1. August, vormittags 11 Uhr, mit einem Anhänger-Lastkraftwagen, der mit 120 Zentnern Kacheln beladen war, im Auftrage des Speditionsgeschäfts Liebel in Bitterfeld, nach Halle. Hinter Hohenthurm ging das Gefährte des Wagens entzwei und der Wagen mitsamt Anhänger saß auf der Chaussee fest. Kl. begab sich sofort in eine an der Straße liegende Gastwirtschaft und teilte seinem Arbeitgeber telephonisch mit, daß er infolge der eingetretenen Panne nicht weiter könne. Dabei wurde ihm der Bescheid zuteil, er solle, wenn es geht, den Wagen abschleppen lassen. Das war natürlich leichter gesagt als getan. Schließlich erschien später ein Autoschlosser aus Bitterfeld, der die Reparatur des beschädigten Teiles in Bitterfeld auszuführen gedachte und dem Führer mitteilte, daß er evtl. noch vor dem Abend zurück sei, so daß der Wagen weiterfahren könne.

Gegen ½11 Uhr nachts wurden Kl. und der Beifahrer, die sich im Bremserhäuschen aufgehalten hatten, durch einen furchtbaren Knall, dem unmittelbar darauf schreckliche Hilferufe folgten, aufgeschreckt. Als sie die Ursache feststellen wollten, sahen sie zu ihrem Schrecken, wie ein Personenkraftwagen auf den Anhänger aufgefahren und in Brand geraten war. Wie war das geschehen? Das betreffende Personenauto kam von Bitterfeld. Mehrere hundert Meter vor dem auf der Chaussee festliegenden Lastkraftwagen kam ein Auto von Halle gefahren, so daß beide Autos abblenden mußten und dadurch die Beleuchtung der Straße gerade an dieser Stelle bedeutend herabgemindert wurde. Durch diesen Umstand kam es, daß der Führer des aus Bitterfeld kommenden Autos das Licht an dem Lastkraftwagen nicht gesehen hat und so mit seinem Wagen mit voller Wucht auf den Anhänger auffuhr.

Der Zusammenprall war so heftig, daß der vordere Teil des Autos eingedrückt und der Chauffeur Leopold dadurch mit den Beinen in den Trümmern festgeklemmt wurde.

Das Auto geriet sofort in Brand. Die Insassen, der Besitzer mit seiner Frau, die beide Verletzungen davongetragen haben, konnten sich dadurch aus dem brennenden Wagen retten, daß sie die Fensterscheiben zerschlugen. Dagegen gelang es den Leuten, die zufällig an der Unglücksstelle waren, nicht, den Chauffeur aus dem lichterloh brennenden Wagen zu ziehen, weil er mit den Beinen festgeklemmt war. Und so mußte der Bedauernswerte unter den gräßlichsten Qualen bei lebendigem Leibe verbrennen. Später folgte dann noch die Explosion des Benzinmotors.

Auf Grund dieses Unglücksfalles wurde der Kraftwagenführer Klimezki wegen fahrlässiger Tötung und schwerer Körperverletzung auf die Anklagebank gebracht. Der 43jährige, bisher unbestrafte Angeklagte, der eine neunköpfige Familie zu ernähren hat, soll den Unglücksfall dadurch verschuldet haben, weil er tagsüber nichts unternommen habe, um den Wagen abschleppen zu lassen und am Abend des Unglückstages für keine genügende Beleuchtung gesorgt habe. Die Verhandlungen, die am Dienstag vor dem hallischen Schöffengericht stattfanden, ergaben keineswegs, daß der Angeklagte in irgendeiner Weise fahrlässig gehandelt hat. Wie der Angeklagte in dieser Lage es möglich machen sollte, einen auf offener Chaussee stehenden, mit 120 Zentner beladenen Lastkraftwagen abschleppen zu lassen, darüber scheinen sich die Herren Richter selbst nicht klar gewesen zu sein.

Trotzdem wurde der Angeklagte zu dem unerhörten Urteil von acht Monaten Gefängnis wegen fahrlässiger Tötung in Tateinheit mit fahrlässiger schwerer Körperverletzung und zu 50 Mark Geldstrafe wegen Uebertretung einer Reihe von Bestimmungen der Kraftverkehrsordnung verurteilt. Nach Verbüßung von vier Monaten soll dem Verurteilten die Strafe ausgesetzt werden.

Verurteilt — um die wahren Schuldigen zu decken!

Am Dienstag wurde in der Berufungsinstanz gegen den Lokomotivführer Otto G. verhandelt. Dieser hatte sich wegen fahrlässiger Transportgefährdung und Körperverletzung zu verantworten gehabt, weil er an einem nebligen Herbstmorgen im September auf einem unübersichtlichen Gleise des hallischen Bahnhofs mit seiner Lokomotive auf einen Personenzug aufgefahren war und bei diesem Zusammenstoße 16 Personen leicht verletzt worden waren. Wir haben seinerzeit ausführlich über diesen Prozeß berichtet und hatten damals schon festgestellt, daß G., der zwanzig Jahre im Dienste steht, unter keinen Umständen hätte verurteilt werden dürfen, weil eine ganze Reihe von Umständen einwandfrei nachwiesen, daß er an dem Zusammenstoß absolut unschuldig war.

Die Dames-Bahn hatte dem G. an dem verhängnisvollen Tag einen zwanzigjährigen Werkstudenten, der obendrein kurzsichtig war, als Heizer mitgegeben. Dieser hatte, als das Unglück geschah, die betreffende Fahrleite zu überwachen. Ferner hat G., als er die Gefahr erkannte, alles getan, um das Unglück zu verhüten. Die Verhandlung ergab erneut, einwandfrei die Tatsache, daß einzig und allein die Eisenbahnverwaltung an diesem wie an ähnlichen Unglücksfällen schuld ist, wenn sie solche Werkstudenten, die offenbar als Streikbrecher eingestellt werden sollen, im Fahrdienst beschäftigt. Der Staatsanwalt glaubte, den Lokomotivführer dadurch besonders belasten zu können, daß er ihn fragte, ob er nicht seine Fahrtdienstordnung und seinen Fahrplan kenne, worauf der Rechtsbeistand des Angeklagten mit Recht darauf hinwies, daß ein im Rangierdienst beschäftigter Lokomotivführer auf dem großen hallischen Bahnhof wohl seine Fahrzeiten, aber nicht die der Hunderte von Zügen kennen kann, die täglich diesen Bahnhof passieren. Die Revision des Angeklagten hatte den Erfolg, daß die Strafe von 300 Mark auf 100 Mark ermäßigt wurde. Das Urteil ist ein offenes Verlegenheitsurteil. Damit die Leitung der Dames-Bahn nicht selbst als Schuldige dasteht, soll der Lokomotivführer unter allen Umständen bestraft werden. Das Gericht selbst mußte zugeben, daß der Werkstudent absolut unfähig war, die Maschine zu bedienen.

Auf die Frage des Rechtsbeistandes des Angeklagten, ob der Reichsbahndirektor Bode nicht wisse, daß Leute unter 21 Jahren im Fahrdienst nicht beschäftigt werden dürfen, antwortete dieser, er wisse es nicht. Es ist unglaublich, daß sich der oberste Beamte der Eisenbahn-Aufsichtsbehörde im Bezirk derartig vor seinen im Zuhörerraum sitzenden Lokomotivführern mit seiner merkwürdigen „Unkenntnis" blamiert. Auch der Umstand ist hervorzuheben, daß Bode bei der Einstellung auf das noch nicht vollendete 21. Lebensjahr des Werkstudenten aufmerksam gemacht wurde und damit klar gegen die Bestimmungen verstoßen hat. Daß sich Bode schuldig fühlt, geht auch daraus hervor, daß er selbst im Januar Einstellung des Verfahrens beantragte. Wenn jemand auf die Anklagebank gehört, so ist es Bode selbst.

Wie wir erfahren, hat der Angeklagte durch seinen Rechtsbeistand Revision beim Reichsgericht eingelegt. Das unhaltbare Urteil muß aufgehoben und der zu Unrecht Angeschuldigte völlig freigesprochen werden.

Vermißt

wird seit 25. November 1928 der Privatmann Otto Schietzel, 73 Jahre alt, aus Halle. Er ist bekleidet mit schwarzem Winterüberzieher mit Samtkragen, gestreifte Hose, braunes Jackett und Weste, braunem weichen Hut, Wäschezeichen O. S. Der Vermißte ist am 25. 11. 28, 6.30 Uhr, zuletzt in der Torstraße gesehen worden. Er ist geistesschwach und es ist nicht unmöglich, daß er umherirrt oder daß ihm ein Unglück zugestoßen ist. Sachdienliche Nachrichten werden an Kriminaldirektion Halle, Zimmer 134, erbeten.

Mordspatriotischer Abend

im Dienste des neudeutschen Imperialismus

Der Magistrat und die Schulverwaltung beliehen die Freundbischeit, uns zu dem am Montag im Thaliasaale stattgefundenen „Auslanddeutschen Abend" einzuladen. Natürlich haben wir dieser Einladung gern Folge geleistet, um zu hören, was wohl Herr Staatsminister a. D., Dr. Boelitz, über das Kulturproblem des Auslanddeutschtums" zu sagen hatte. Und was wir da im Rahmen seines Vortrages über die „deutschen Landsleute in Südamerika" zu hören bekamen, war nichts anderes als eine absolute Bestätigung dessen, was wir vorige Woche in einem Artikel: Imperialistische Propaganda in hallischen Schulen zum Ausdruck gebracht hatten. Nämlich, daß die ganze Veranstaltung nur der imperialistischen Verhetzung der Jugend, vor allem in den Schulen, dient.

„Hurra, Hurra, Deutschland über alles!"

Mit diesen Worten schloß Boelitz seine von Patriotismus und „Deutschtum" nur so triefenden Ausführungen, und die ganze Versammlung in Gemeinschaft mit den zahlreich erschienenen Lehrern, Oberlehrern und Rektoren, spendete frenetischen Beifall.

In dieser Linie bewegten sich seine ganzen Ausführungen. Natürlich alles hübsch verbrämt mit schönen Phrasen über „Deutschtum", „Deutsche Kraft", deutsches Gemüt" usw. Und wie gesagt, das Publikum spendete rasenden Beifall. Der Abend hat keinen Zweifel darüber gelassen, welcher Geist an den hallischen Schulen herrscht.

Hallische Tageschronik

Vom Straßenbahnwagen erfaßt

und auf den Asphalt geschleudert wurde gestern nachmittag gegen 5 Uhr eine Frau, als sie in der verlängerten Beesener Straße den Fahrdamm überqueren wollte. Sie wurde beim Ueberqueren des Fahrdammes von dem Scheinwerfer eines Autos geblendet, so daß sie die herannahende Straßenbahn nicht sehen konnte. Der Stoß, den sie erhielt, war so heftig, daß sie mit voller Wucht auf den Asphalt aufschlug und schwer verletzt liegen blieb.

Die Verunglückte ist inzwischen gestorben.

In dieser Straße ist die Beleuchtung äußerst unzulänglich, wodurch sehr leicht Verkehrsunfälle hervorgerufen werden können. Ein weiterer Mangel besteht darin, daß der Fahrbahnrand der Straße in einem so miserablen Zustand ist, daß dadurch Fußgänger gezwungen sind, auf dem Fahrdamm zu gehen und größten Gefahren ausgesetzt sind.

Notschreie der Ausweglosen

Die „Notgemeinschaft älterer Angestellter" kämpft auf falschem Wege — Die Kon[illegible] zeigen die Wahrheit auf

Gestern fanden in ganz Deutschland von der „Notgemeinschaft für ältere Angestellte" einberufene Kundgebungen statt, in denen eine Resolution zur Annahme gebracht werden sollte, die eine Reihe von Forderungen, u. a. die Wiedereinreihung der erwerbslosen Angestellten in den Wirtschaftsprozeß, enthält. Auch in Halle waren etwa 60 bis 80 erwerbslose Angestellte zusammengekommen, um sich für die Resolution einzusetzen. In zwei engen Restaurationsräumen wurde die Kundgebung, zu der Vertreter der Presse und der Behörden geladen waren, abgehalten. Zutritt wurde nur denen gewährt, die der „Notgemeinschaft" sofort als Mitglied beitraten. Auch eine „beschränkte Aussprache" war zugesichert worden. Schon dieser äußerliche Charakter der „Kundgebung" erweckte den Eindruck, daß die ganze Sache auf schwachen Füßen steht.

Was ist nun das Ergebnis dieser Versammlung? Der Referent schilderte in seinen sehr kurzen Ausführungen zunächst die ungeheure Notlage der stellungslosen Angestellten. Unter großer Erregung der Versammelten teilte er mit, daß von 68 Selbstmördern, die sich in einer Woche in Berlin das Leben genommen hatten, allein 42 Angestellte waren. [illegible] Zeichen dafür, daß der größte Teil der Angestellten [illegible] der Verzweiflung befindet. Die „Notgemeinschaft" [illegible] dieser Not der erwerbslosen Angestellten heraus[illegible] wolle dafür eintreten, daß sie wieder in den Wirtsch[illegible] gereiht werden.

Der Redner kam dann darauf zu sprechen, auf welche [illegible] Staat die Not der Angestellten zu lindern versucht [illegible] sollten den Angestellten, die Bansicherheit [illegible] Darlehen gewährt werden. Von 46 000 Anträgen [illegible] in einem Zeitraume von sechs Monaten vierzehn Kredite [illegible] worden. Es ist klar, daß diese „Darlehensgewährung" [illegible] Verhöhnung der notleidenden Angestellten darstellt. [illegible] erwartet die „Notgemeinschaft" gerade von diesem Staat [illegible] Hilfe und Unterstützung.

Im übrigen waren die Ausführungen des Redners nichts [illegible] als ein hilfloses Gejammert. Denn mit dem Gerede von [illegible] Staatsbürgern", die die Angestellten doch seien und [illegible] losen Unternehmern", die doch stolz sein müßten, ältere [illegible] in ihren Betrieben zu haben, ist nichts zu erreichen. [illegible] richtete der Referent die „Bitte" an alle Unternehmer [illegible] hörden, doch für die soziale Notlage der älteren Angestellten [illegible] Verständnis aufzubringen.

Diese Ausführungen bewiesen die absolute Ausweglosigkeit [illegible] Hilflosigkeit der in der „Notgemeinschaft" organisierten [illegible] losen Angestellten, die genau so wie die übrigen Kreise [illegible] Opfer der kapitalistischen Wirtschaftsanarchie [illegible] vor allem der Rationalisierungsmethoden [illegible] Kapitalisten sind. Das brachte auch der Genosse Jäger [illegible] als Vertreter der kommunistischen Stadtverordnetenfraktion [illegible] „beschränkten Aussprache" zum Ausdruck. Er wies [illegible] sammelten nach, wie alle Anträge, die von den Kommunisten [illegible] den Reichs- und Länderparlamenten und in den Gemeinden [illegible] Behebung der Not der Erwerbslosen gestellt werden, [illegible] gelehnt werden. Von diesem Staat, der das Machtinstrument [illegible] Kapitalisten ist, haben die erwerbslosen Angestellten [illegible] zu erwarten. Erst wenn sie sich zum revolutionären Klassenkampf bekannt haben und gemeinsam mit der [illegible] Arbeiterschaft für die Beseitigung dieser kapitalistischen [illegible] kämpfen, kann diesem grauenhaften Elend ein Ende bereitet [illegible]

Zu Gunsten der ausgesperrten Ruhrarbeiter

veranstaltet am Sonnabend, dem 1. Dezember der Rote Frontkämpfer-Bund, Ortsgruppe Halle, ein

Konzert im „Volkspark"

unter Mitwirkung des Arbeiter-Sängerchors.

Eintritt 50 Pf. Karten im Vorverkauf bei allen RFB.-Funktionären und in den Buchhandlungen Harz 1 und Lerchenfeldstraße 14.

Die Gesamt-Einnahme der Veranstaltung wird der IAH. zur Unterstützung der Ausgesperrten überwiesen.

Ortsführung Halle des RFB.

Die erste Fleischwaren-Verkaufsstelle des Allgemeinen [illegible] vereins Halle ist heute morgen am Lutherplatz [illegible] worden. Wir empfehlen allen Konsum-Mitgliedern, ihren [illegible] zu decken.

Die Giebichensteiner Arbeiter-Liedertafel legt Wert auf [illegible] stellung, daß ihre Sänger bei der Freidenker-Totenfeier [illegible] sonntag mitwirkten und nicht, wie irrtümlich berichtet [illegible] bichensteiner Liedertafel.

Proletarische Tribüne. Freitag, den 30. November, [illegible] kabarettistischen Abend im „Volkspark" zur Aufführung [illegible] „Fedja" und der „Panzerzug".

Theater und Konzerte

II. Symphonie-Konzert im „Volkspark"

Das Konzert war dem Gedächtnis Franz Schuberts [illegible] Das hallische Symphonie-Orchester unter Leitung von [illegible] Blüh löste seine schwierige Aufgabe musterhaft. [illegible] es die 8. Symphonie, H-Moll, die sogenannte unvollendete [illegible] prachtvollsten hier das Allegro moderato, der 1. Satz der [illegible] Man sah förmlich das unglückliche Wiener Genie Schuberts [illegible] wie er, todkrank an der Tuberkulose, verlassen von allen in [illegible] Elend, dieses wundervoll-melodische Werk als letztes [illegible] lich — nur die Arbeiterschaft hat ein Recht darauf, Schuberts [illegible] feiern, nicht jene bürgerliche Gesellschaft, deren Vertreter [illegible] Künstler von größtem Format verhungern ließen. Ein wahrer [illegible] Genuß erster Ordnung wurde dann der leider nicht sehr zahlreichen Zuhörerschaft mit der Symphonie Nr. 7, B-Dur geboten. [illegible] brachte Platz mit seinen Künstlern besonders [illegible] Scherzo und den 4. Satz zum Vortrag. Stürmischer Beifall [illegible] die treffliche Leistung. Walter Becker sang hier [illegible] Lieder. Der Sänger war sichtlich indisponiert. Die Klavierbegleitung besorgte sauber Erich Sauerstein. Die Arbeiterhörer lernten Schubert an diesem Abend kennen als einen [illegible] der nicht nur Lieder schuf.

Schauburg

Sehr viele Filme mit Wiener Motiven werden jetzt [illegible] hallischen Kinos gespielt. So bringt die Schauburg in dieser [illegible] den Film „Die Tragödie von Meyerling". Er behandelt [illegible] Liebestragödie des Kronprinzen Rudolf von Oesterreich [illegible] auf dem Jagdschloß Meyerling erschoß. Die Baronin [illegible] sollte er nicht heiraten, da die Ehe nicht standesgemäß [illegible] gab Anlaß zu vielen Konflikten mit dem Herrscherhause. [illegible] Film zeigt das verknöcherte und verschwenderische System der [illegible] burger Dynastie, die nunmehr gestürzt ist.

Das Beiprogramm bringt noch einen Luftfilm sowie die [illegible] Wochenschau. Letztere bringt sehr gute Bilder der Verheerungen [illegible] Vulkans Aetna.

Volkshöhne. Rudolf von Laban spricht am Freitagabend [illegible] Theater über „Probleme der neuen Tanzkunst" mit Lichtbildern. [illegible] rischer Vorführung der Bewegungschöre Laban. Nach dem Vortrag [illegible] zur Anmeldung zum Bewegungschor. Karten in unserer Geschäftsstelle [illegible] von „Mette" am 1. für A; ferner am 5. für B und am 17. für C. [illegible] Liebe" am 3. für J (zum letzten Male). Die drei Einsätze am [illegible] die anderen später). „Art. Mama" am 4. und 17. wechselnd. [illegible] „Soll und Haben" am 5. zu den Jugendgerichtsaufführungen am [illegible] unsere Mitglieder Karten in unserer Geschäftsstelle. „Die [illegible] nachtsaufführung für Kinder im Stadttheater am 12. und 19. [illegible] sichere sich Karten in unserer Geschäftsstelle, Brüderstraße 14.

Volkshäuser-Theater. Von der erfolgreichen Revue „Ohne Kleid — [illegible] haben nur noch zwei Vorstellungen heute. Am Sonnabend kommt der [illegible] Operettenschlager „Yvette und ihre Freunde" in erstklassiger [illegible] zur Aufführung. (S. Anzeige.)

Volkspark. Freitag abend findet im Reinen Saal ein „Kunst-[illegible] Abend" unter Mitwirkung Elga Robinowitz (Tanzerin), [illegible] (Tenor), Kongertsänger Wiel und Kapellmeister Lex Schönbach statt.

Die anatomische und entwicklungsgeschichtliche Sammlung der [illegible] Steinstraße 52, ist am Sonntag, dem 2. Dezember, vormittags von 9 [illegible] allgemeinen Besuch geöffnet. Um 10 Uhr findet eine Führung mit [illegible] besonderer Präparate statt.

Handschuhe
erstklassig und preiswert
spezialgeschäft J. Rautenberg
Am leipziger Turm und Große Ulrichstraße

Universitäts- und Landesbibliothek Sachsen-Anhalt
urn:nbn:de:gbv:3:1-171133730-16691561019281129-10/fragment/page=0006

„Klassenkampf"-Rechtsauskunft

Ehe und Ehestreu. Die Ehefrau haftet nicht für Schulden des Mannes. Es sei nochmals darauf hingewiesen, daß der gesetzliche im Bürgerlichen Gesetzbuches nicht etwa, wie immer vielfach angenommen wird, Gütergemeinschaft ist, sondern Gütertrennung. Die beiden Vermögen bleiben getrennt. Vermögen des Mannes ist, bleibt dessen Vermögen, das der Frau ist, bleibt deren Vermögen. Der Ehemann hat die Verwaltung und Nutznießung am Vermögen der Ehefrau. Im Fall aber es, in welchem das Vermögen der Frau für das des Mannes haftet, und umgekehrt, und das ist der Einkommens- und Vermögenssteuer. Hierfür haften die Ehegatten.

Eltern, Geschäft. So lange die Eltern leben, hat keins von den Kindern Anspruch darauf, das Geschäft der Eltern zu übernehmen, wenn die Eltern das Geschäft verkaufen wollen, so können die Kinder sie nicht daran hindern. Dasselbe gilt auch, wenn die Eltern ein Grundstück besitzen.

Unehelich Kind, Rechte des Vaters. Der Vater des unehelichen Kindes hat das Kind nicht das mindeste Recht. Nach § 1589 BGB. ist das unehelische Kind mit seinem Vater nicht als verwandt anzusehen, kann daher auch nicht als ein Angehöriger des Vaters gelten. Nach § 1707 hat die Kindesmutter das Bestimmungsrecht, wo das Kind untergebracht werden soll. Außerdem hat sie das Aufenthaltsbestimmungsrecht und kann die Kinder in andere Pflege veranlassen, falls das notwendig erscheint, dann, wenn die Kindesmutter das Kind dem Vater des Kindes oder dessen Eltern in Pflege überließ, kann die Mutter das Kind überließt auch wenn das Kind mehrere Jahre dort gewohnt haben. Der Vater des unehelichen Kindes hat daher gegen die Kinde gegenüber nur die Unterhaltungspflicht.

Schenkung von Grundstücken an die Frau. Weil nach § 530 BGB. die Schenkung nur dann widerrufen werden kann, wenn sich der Beschenkte dem Schenker gegenüber durch eine schwere Verfehlung groben Undankes schuldig macht, so kann ein der Frau vom Manne einmal geschenktes Grundstück nur dann zurückgefordert werden, wenn bei einer Scheidung der Ehe die Frau für den allein schuldigen Teil erklärt ist oder wenn die Ehe auf beiderseitigen Verschuldigen geschieden ist. Ist der Mann für allein schuldig erklärt worden, verbleibt der Frau das Grundstück auch nach der Scheidung. Während der Ehe kann ein Mann nur dann das der Frau geschenkte Grundstück zurückfordern, wenn die Frau sich eine solch schwere Verfehlung zuschulden kommen ließ, die den Mann zur Erhebung einer Scheidungsklage mit Aussicht auf Erfolg berechtigt.

Ersatzpflicht des Hauswirtes. Nach § 536 BGB. ist der Hauswirt verpflichtet, die Wohnung in bewohnbarem Zustande zu überlassen und zu erhalten. Wenn der Mieter einen Ofen in der Wohnung auf seine Kosten setzen läßt oder einen Waschkessel kauft, so hat, wenn diese Arbeiten notwendig waren, der Hauswirt dem Mieter auf Grund § 812 wegen ungerechtfertigter Bereicherung die Kosten zu bezahlen. Nach § 387 BGB ist der Mieter berechtigt, seine Forderung gegen die Mietforderung des Hauswirtes aufzurechnen.

Auskunftspflicht des Erbschaftsbesitzers. Nach § 2027 BGB. kann jeder Erbe von der Person, die den Nachlaß des Verstorbenen in Besitz genommen hat, Auskunft über den Bestand und den Verbleib der Erbschaftsgegenstände verlangen. Die gleiche Pflicht der Auskunftserteilung über den Bestand und Verbleib der Erbschaftsgegenstände hat nach § 2028 BGB. auch derjenige, der mit dem Erblasser in häuslicher Gemeinschaft lebte. Besteht Grund zu der Annahme, daß der zur Auskunft Verpflichtete die Auskunft nicht richtig und nicht vollständig erteilt oder verweigert er die Auskunft, so kann ihm der Offenbarungseid auferlegt werden.

Gerichtskosten der Frau. Nach § 1387 BGB. ist der Mann verpflichtet, die Kosten eines Rechtsstreites zu tragen, den die Frau führt. Dabei ist gleichgültig, ob die Frau den Prozeß gegen einen Andern führt oder gegen den eigenen Mann. Ebenso hat der Mann die Kosten der Frau zu tragen, wenn diese eine Privatklage wegen Beleidigung usw. erhebt. Ist die Frau strafrechtlich angeklagt, so hat der Mann die notwendigen Kosten der Verteidigung zu tragen. Dagegen haftet der Mann nicht dafür, wenn die Frau, wie das in Beleidigungsprozessen häufig der Fall ist, zur Tragung der Kosten des Gegners und der Gerichtskosten verurteilt ist. Rechtlich haftet der Mann auch nicht für eine Geldstrafe der Frau, die ihr durch Urteil auferlegt ist.

Abfindung für Zwangswohnung. Der Hauswirt ist nicht berechtigt, für eine der Zwangswirtschaft unterliegende Wohnung beim Vermieten eine Abfindungssumme zu fordern. Ein solches Verlangen stellt einen Verstoß gegen § 49a des Mieterschutzgesetzes dar, und selbst eine solche Vereinbarung ist nach unserer Ansicht nach § 138 BGB. nichtig, weil der Hauswirt damit die Notlage des Mieters ausbeutet.

Invalidenrente von Alters wegen. Nach § 1255 RVO. erhält Invalidenrente, wer das 65. Lebensjahr vollendet hat, ohne Rücksicht darauf, ob der Betreffende invalide oder noch voll arbeitsfähig ist. Die Rente wird aber nur dann gezahlt, wenn bei Lohnarbeitern und Lohnarbeiterinnen mindestens 200 Wochenbeiträge nachgewiesen sind, und wenn außerdem aller zwei Jahre mindestens 20 Wochenbeiträge bis zum 65. Lebensjahre nachgewiesen sind. Sind bis zum 65 Lebensjahre nicht 200 Wochenbeiträge geleistet, so kann ein Arbeitsfähiger noch so lange Marken weiter verwenden, bis die Zahl von 200 erreicht ist. Die Rentenzahlung setzt aber dann nicht schon mit dem 65. Lebensjahre ein, sondern erst von dem Zeitpunkte an, wo die Wartezeit von 200 Wochenbeiträgen erfüllt ist. Anders ist es für den Fall, wo eine über 65 Jahre alte rentenberechtigte Person aus Unkenntnis den Antrag auf Invalidenrente erst in späterer Zeit stellt. In solchen Fällen ist die Rente nach § 1253 RVO. bis zu einem Jahre rückwärts, vom Tage des Antrages an, nachzuzahlen. Ist die Wartezeit von 200 Beitragswochen nicht erfüllt und liegt bereits Invalidität vor, so ist das Verwenden von Beiträgen zwecklos, weil nach § 1443 Beiträge, die von bereits invaliden Personen verwendet werden, ungültig sind.

...enwagen
...enbetten
...kelpferde
...ber auch sehr billig!
...Keller, Selbstfahrer, ...ke, Kinderstühle, ...
...werden auf Wunsch bei ge... zum Feste zurückgestellt
...Bruno Paris
...ale 2, Eingang Kaufgasse ...Verk. bis Demplatz 9

...mpen
...en, Metalle
...n Papier
...zu höchsten Preisen
...Schwabach,
...Altmetallanstalt, 3990
...ruf 44 Fernspr. 262 37
...ten auf Wunsch Preisliste

...ätsverkehr
...isberg & Co., Große ...
...Altmetallanstalt, ...
..., für Prospekt (Blitzerfolg) ...
...n, Halle a. d. S., ...
...ermerkschriften und Aus...
...für den Tierlieb, Kosmos

...gendverband Deu...
Halle-Merseburg
Halle a. d. S., Lerchenfeld
Fernruf 214 73
...Ge-Gaststätte
...ten aufgeführt, wien jetzt ...
...ren 25 Freitag 25. ...
...ren abgegeben werden. ...
...abend per Auto zum Wer...
...Uhr Paradeplatz. ...
...e 20 Uhr im „Volkspark" ...
...am Weingärtnerplatz zur ...
...sofort beim Kassierer ...
...n Gesellenheim Mitglieder ...
...Agitprop-Gruppe. Anfänge ...
...Liederabend. ...
...traube" Gruppenabend. ...
...Schönebeck ...
...ge Mitgliederversammlung ...
...Naumburg-Zeitz ...
...Uhr, im Jugendheim ...
...und Spielabend.

...Freunde der ...
Halle (Merseburg) ...
Steinstr. 16 ...
Leipzig 163,79 Tod. ...
...Uhr und nachmittags ...
...ember von Hauptkassierer ...
...ch die Stadttellsammler ...
...en nur bei der Genossin ...
...Abrechnung von 5 bis 7 ...
...im Lokal „Zur Erholung" ...
...ber, 29 Uhr, im Gasthof ...
...Uhr, im „Schützenhaus" ...
...Uhr, im „Edelgarten" ...
...Tanzpalast „Zur Landes...

...Mädchen-B...
...die Ortsgruppen und ...
...alle Ortsgruppen Bebigau ...
...iere zur Gaukonferenz ...
Redaktion „Klassenkampf"

...Rote ...

95-Pfennig-Tage
bis einschließlich Dienstag
4 Pfd. Zündhölzer, weiß . . . 95 ₰
4 Pfd. Zündhölzer, rot . . . 95 ₰
1 Pfd. feinste Alm-Seifenkakao . . . 95 ₰
2 Pfd. Mandelkerne . . . 95 ₰
1 Pfd. gekörnte Claim-Seife, 1 Pfd.-Paket 15%iges Seifenpulver, 1 Handtuch Kernseife . . . 95 ₰
2 Pakete Alm-Gold-Seifenpulver 500 g lg und 1 Handtuch Kernseife . . . 95 ₰
2 gr. Pakete Schnitzelseife, gelb . . . 95 ₰
2 gr. Pakete Schnitzelseife, weiß . . . 95 ₰
5 Handtücher 200 g . . . 95 ₰
1 kg-Riegel Ia. Kernseife 95 ₰
4 Stck. Parfumiert-Seife . . . 95 ₰
1 Seifendenkmal (6 Stück Ia. Blumenseife) . . . 95 ₰
1 Einkaufsnetz, Bindfaden . . . 95 ₰
1 Einkaufsnetz, Seide . . . 95 ₰
1 Glanzbürste, 1 Putzmagbürste und Schmutzbürste u. 1 Cob. Schrubber . . . 95 ₰
5 Rollen Butterbrotpapier . . . 95 ₰
5 Rollen Toilettepapier, 180 g . . . 95 ₰
Bei Einkauf von 1 Palmolin-Raf.-Creme 1 Gillett-Apparat mit Klinge gratis
Alm-Mop 95 ₰
mit Stiel komplett . . . 95 ₰
1 Seifen-Kartonnage (Veilchen Maiglöckchen, Flieder) von Dr. Oralle 95 ₰
Weihnachtskerzen, Riesen-Kronen, Pfund 6er, 8er, 12er 50 ₰
Baumkerzen, Paket weiß od. bt. 35 ₰
Wunderkerzen . . . 10 ₰
Für das Weihnachtsfest bringe ich in Baumschmuck, Sternen, und Lichthalters sowie in Geschenkartikeln, Kartonnagen, Kammgarnitur en, Manicuren, Parfüms pp. Köln. Wassern, Celluloidwaren, Rasierapparaten und -Garnituren, eine große preiswerte und geschmackvolle Auswahl
Ballon gratis und 4% Rabatt
Arthur Lambert
Halle a. d. S., Steinweg 5 (am Franckeplatz)
Bitterfeld, Dessauer Str. 64
Wittenberg, Piesteritz usw.

...nges Mastfleisch
...Wurst mit Schweine...
...gemischt *3239
...Radbratwurst —
...Fritz, Scharrenstr.
...Telephon 433
...Pfd. 1,10
...Leberwurst 1,20
...Mettwurst 1,10
...bunte Kochwurst
...an unsern meinen Laden
...machen *3240
...Zeitz, Neumarkt

...Backen
...ten, Kochen
...aus Brot
...für die gute *3236
...-Margarine
...ch frisch
...-Hossack
...Halle, Mühlenstraße 26

...ter gesucht
...Bäckerei Berliner Str.— Windmühle
...Barth *3230

Kolonialwaren
Lebensmittel
Kohlenabonnement
Fuhrgeschäft Friedrich Ziegler, Brehna

Morgen, Freitag
Schlachtefest
Empfehle alle Sorten frische Wurst sowie Gehacktes garantiert rein
A. Speiser, Merseburg, Breiteiste. 13

Wir empfehlen: *3241
Prima argent. Gefrier-Ochsenfleisch sowie Gehacktes billigst Breiten
frisches Kalb-, Schweine-, Hammelfleisch
Pa. Blut-, Leber-, Mettwurst ℳ 1.20
Pa. Knoblauchwürstchen ℳ 1.10
Karl Wahl u. Sohn, Zeitz

MOLLIG WARM

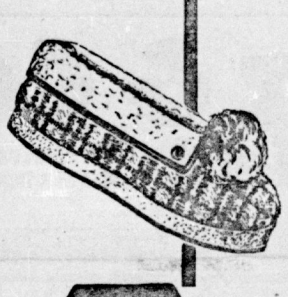

Kamelhaarschuhe
für Damen, Herren und Kinder
Laschenschuhe, Wolle mit Baumwolle Gr. 36-42 1,95, 31-35 1.65, 25-30 1⁷⁵
Umschlagschuhe, mit Pompon, Wolle mit Baumwolle, Gr. 36-42 1,95 Gr. 31-35 1⁷⁵
Schnallenstiefel, mit Filz- und Ledersohle, Wolle mit Baumwolle, Gr. 43-47 3,75, Gr. 36-42 2,95, Gr. 31-35 2,75, Gr. 25-30 2³⁰
Alle anderen Arten warme Schuhwaren, wie Hausschuhe, Filz-Schnallenstiefel, Pantoffeln usw. für Herren, Damen und Kinder sehr preiswert
Lowa
Tack
& CIE A.G. BURG B.M.
Verkaufsstelle Conrad Tack & Cie. G. m. b. H.
Halle-Saale Leipziger Str. 11 Fernsprecher 26 240

Zentralbibliothek Halle, Burgstraße 27
(Volkspark) ca. 5000 Bände stehen allen organisierten Arbeitern und Angestellten zur Verfügung Lesegebühr Monat 10 Pf
Geöffnet Dienstag und Donnerstag abends 6 bis 8 Uhr
Büchervorschläge zu haben in der Volksbuchhandlung, Harz 1

Billige Strümpfe
Paar 38 ₰ 88 ₰
Dorfplatz
Rannischestraße 8

Ossig
Arbeiter-Radfahrer-Verein
Am Sonntag, dem 2. Dezember:
Ball
Hierzu laden Freunde und Bekannte herzlichst ein Die Ortsgruppe

Empfehle diese Woche
fettes Mastfleisch
sowie alles andere
Max Frommelt
Zeitz *3238
Parzellenstraße
Tel. 397 Tel. 397

Felle
Alt-Eisen und
Metalle
Lumpen und Säcke kauft *3750
Gen. Wilhelm Gutzlaff
Zeitz
Altenburger Straße 47

Schmeerstraße 1
7 Werbetage
1. bis 8. Dezember
Geschenkartikel, Haushaltwaren
Spielwaren
5% Rabatt
außerdem erhält ein
Jedes Kind ein Geschenk!
Puppenwagen 9,- 21,- 15,95 12,95 8,25
Puppensportwagen 14,75 8,75 4,75 3,75 2,90
Babys, prima Gelenk Größe cm 63 50 45 42 32 26 9,75 6,75 4,95 3,95 1,25 0,95
Babys mit Mamaähnlichkeit u. beweglichen Augen Größe cm 63 50 45 12,75 8,50 6,50
Künstlerpuppen Gr. cm 50 48 32 36 4,75 2,95 1,95 0,95
Puppenmöbel 15,- 3,75 2,75 1,25 0,95 0,65
Prima Gelenkpuppen Gr. 54 cm m. Hemdchen 5,25 63 cm 4,25 60 cm 3,50
Schaukelpferde 25,- 19,- 18,- 11,- 7,75 4,75
Selbstfahrer 21,— 15,— 15,75
Dreirade 21,— 14,25 12,50
Eisenbahnen 18,- 7,50 4,50 3,- 1,45 0,95
Kaufläden 14,— 3,— 3,75 3,— 1,90
Pferdeställe 9,75 5,75 2,75 1,50
Feuerwehr-Autos 27,— bis 2,75 1,75 0,95
Post-Autos extra groß 2,25
Schönbach
Schmeerstraße 1

Zentralhalle Zeitz
Donnerstag bis Sonntag: *3229
Ein Film von Liebe, Treue und Liebesnot!
Ledige Mütter
Ein unerhört spannendes Spiel aus dem Leben, von Jugend, Liebe, Lust und verführerischen Freuden des Lebens!
Ein unerhörtes Sitten-Drama
Snob, der Eisbär-Jäger
Ein Spiel aus herrlicher Eiswelt, voller Spannung
Dazu ein interessanter
Kultur-Film und die reichhaltige Opel-Woche
Beginn täglich 4 Uhr Beginn täglich 4 Uhr
Sonntagnachmittag 3 Uhr:
∴ Große Jugend-Vorstellung ∴

Uhren
kaufen Sie am besten beim Fachmann
Harmacher Schraut, Schmeerstr. 4
Reparaturen billigst

Morgen, Freitag
Schlachtefest
Franz Raspe
Merseburg
Rennareck 42

Allen Genossen und RFB.-Kameraden
empfiehlt sich als Schuhmacher
Anton Cichoszewski
Thomasiusstraße 12 h. III
auch „Schelski" oder der „alte Anton" genannt
Für beste fachmännische und dauerhafte Ausführung wird garantiert

Lest und werbt allezeit für den Klassenkampf
Werbt f. d. Klassenkampf

...indertage bei Goldstein, Eisleben
Beobachten Sie Ihre Kinder, wie sie sehnsüchtig die schönen Sachen in unserem großen Eckschaufenster anschauen! *3237
Kaufen Sie ihnen etwas davon als Weihnachtsgeschenk

Universitäts- und Landesbibliothek Sachsen-Anhalt
urn:nbn:de:gbv:3:1-171133730-16691561019281129-10/fragment/page=0007

Schmitz's großer Ulster-Markt

ein Ereignis für Bitterfeld!

Zu spielendleichten Zahlungsbedingungen verkaufen wir Ihnen die schönsten **Ulster und Paletots** auf

Teilzahlung

bei 1/4 Anzahlung, den Rest in 16 Wochen- oder 4 Monatsraten. Die erste Rate ist nach dem Fest zahlbar

Ulster eine Spitzenleistung ..... nur **29,-**	**Ulster** in schönen Farben m. Rundgurt .. nur **39,-**	**Ulster** aus modernsten Stoffen ..... nur **48,-**	**Paletot** in marengo, 2 reihig ..... nur **42,-**
Ulster eleg. Ausführung neue Form .... nur **59,-**	**Ulster** schöne Überkaros, m. Rund- und Rückengurt ..... nur **65,-**	**Ulster** aparte Muster, auf K-Seide ..... nur **79,-**	**Paletot** schwarz, gute Qualität ..... nur **53,-**

Schmitz & Co.

Kirchstraße 15 Direkt neben Mützen-Goldscheider • **Bitterfeld** • **Kirchstraße 15** Direkt neben Mützen-Goldscheider

---

Herbst- u. Winter-Mäntel für Frauen, Backfische und Kinder — konkurrenzlos — billig — **O. Thalacker** Wittenberg Collegienstr. 61

J. Preminger Jüdenstr. 7 **Wittenberg** Fernruf 857
Täglich neue Eingänge moderner
Winter-Bekleidung für Damen, Herren u. Jugendliche
Arbeitskleidung
Herbst- und Winter-Mäntel
Möbel stets auf Lager

Unser billiger Weihnachts-Verkauf

beginnt **Freitag, den 30. November**

*3233

B. KINSKY & CO., Wittenberg, Markt

Briketts *650 „Tell — Beuna"
in Kübeln liefern zu billigstem Tagespreis
Hermann Krienitz Söhne
Telephon Nr. 429 **Wittenberg** Coswiger Straße 25
Wagen fahren täglich

Filzschuhe und Filzpantoffeln
in allen Ausführungen und Preislagen
651 kaufen Sie billigst im
Schuhhaus Wegner
Piesteritz, Coswiger Str. 182

Max Werner
Wittenberg, Heubnerstraße Nr. 3
Empfehle den geehrten Hausfrauen meine
652 **Fleisch- und Wurstwaren**

Fritz Triebel
Wittenberg, Jüdenstr. 16
Fleischerei u. Wurstfabrik
Alle Sorten Fleisch- und Wurstwaren in bester Qualität *655

Karl Bräse, Wittenberg
Fleischerei und Wurstfabrik
Fernruf Nr. 885 Collegienstr. 48
Alle Sorten Fleische u. Wurstwaren in bester Qualität

---

*657 **Mützen Hüte Pelzwaren** Riesen-Auswahl und billigst bei
Paul Naumann
Wittenberg Collegienstraße 19

Hermann Lahr, Wittenberg
Möbel-Lager
Fernruf 169 **Coswiger Str. 27**
Garantie für jedes Stück
Solide Preise

Moderne Kleiderstoffe letzte Neuheiten
Leib- und Bettwäsche anerkannt und gut
Warme Unterkleidung bekannte Qualitäten empfiehlt
Erich Rosenhagen, Piesteritz

Werbt für den Klassenkampf

Alfons Günther, Piesteritz
Wilhelmstraße 26 *653
Winterkrisotagen-Wäsche für Herren, Damen und Kinder in bekannt guten Qualitäten
Stückl. Wäsche wird auch n. Maß angefertigt

Auf Teilzahlung

Moderne
Herren-Ulster Mk. 110.— 85.— 75.— **65.-**
Herren-Paletots mit Samtkragen (Maßerfatz) Mk. 130.— 120.— 110.— **88.-**
Herren-Anzüge Rohwollverarbeitung Mk. 95.— 68.— **45.-**
1/4 Anzahlung 3 — mt. Wochenrate
Schuhwaren in großer Auswahl zu billigen Preisen
Paul Pommer
HALLE a. d. S., Leipzigerstr. 14, 15 Ecke
gegenüber Café Zorn

Bekanntmachung

Die Versteigerung der Pfänder mit den Pfandnummern von 38 721 bis 42 437 (Pfandscheine — Februar 1928 — in schwarzem Druck) wird vom 4. Dezember 1928 von 9 Uhr vormittags an im Leihamt, An der Marienkirche 4, stattfinden.

Versteigert werden Taschenuhren aller Art, sonstige Gold- und Silbergegenstände, ferner Betten, Leib- und Bettwäsche, Schuhwerk, neue und getragene Kleidungsstücke, Fahrräder, Peitschen und verschiedene andere Sachen.

Erneuerungen nur bis zum 1. Dezember 1928.

Die erzielten Ueberschüsse können in der Zeit vom 2. Januar 1929 bis 31. Januar 1930 abgehoben werden. (741

Halle, den 8. November 1928 — Das Leihamt der Stadt Halle.

Inserenten! Fordert Offerten über Drucksachen ein

Für die sparsame Hausfrau
empfehle aus direktem Bezuge
meine guten Backartikel
zu besonders billigen Preisen

Mandeln, süß ℔ 2,00	2,20	2,40 ℳ	Mandelteig, süß
Sultaninen ℔ 0,55	0,65	0,85	Mehl
	0,95	1,05 ℳ	Rosinen, gerein.
Korinthen ℔ 0,65	0,70 ℳ		Palmbutter
Citronat ℔ 1,40 ℳ			usw. usw.

Gleichzeitig bringe ich meinen unübertroffenen
Ritter-Kaffee
in empfehlende Erinnerung
Otto Noak, Inhaber: Georg Noak
Halle a. d. S., Große Steinstraße 73

Spendet für die „Rote Hilfe"

Geschäfts-Eröffnung
Einer geehrten Einwohnerschaft von Wittenberg und Umgegend zur gefälligen Kenntnis, daß ich am heutigen Tage mein bestens eröffnet habe. Indem ich eine bestens ausgestattete Radiohandlung, verbunden mit einer Reparaturwerkstatt, empfehle, bin ich doch freundlichst um gütigen Zuspruch bitte
„Radiohaus" Gr. Kalandstraße
(Ecke Pforte) ein Spezialgeschäft in Radioapparaten und Zubehörteilen
A. Kötteritzsch, Elektromechaniker, Wittenberg
NB. Reparaturwerkstatt mit Ladenbetrieb

Universitäts- und Landesbibliothek Sachsen-Anhalt
urn:nbn:de:gbv:3:1-171133730-16691561019281129-10/fragment/page=0008

Merseburg-Querfurt

Groß-Kayna wählt Kommunisten

Eine Stimme den „Unparteiischen"

Fieberthermometer steigt. Jetzt werden auch die Bürgerlichen [illegible] lebendig. Im ganzen sind drei Listen vorhanden, [illegible] sind auch dabei. Die Liste der Parteilosen [illegible] unter die Lupe genommen werden, denn man muß [illegible], daß Direktoren Berginspektoren auf einmal so [illegible] um das Wohl und Wehe der Gemeinde. Weiß man [illegible] Gründer in der Vergangenheit durch ihre sozialdemo[illegible] Spaßlanger im Gemeindeparlament fertigbrachten. [illegible] sich auch die Kleinbauern wieder einmal über den [illegible] lassen. Sie standen den Abgesandten der Schlot[illegible] sehr wie Feuer und Wasser gegenüber. Auf einmal [illegible] ist auf einer gemeinsamen Liste, die sich „unparteiisch" [illegible] Auf der Liste prangt auch der Direktor Kreußig, der alle [illegible], die nicht gefügig sind, in verwanzte Baracken [illegible]. Von dem Manne hat die Einwohnerschaft wirklich [illegible] Gutes gesehen; was er für einen Kommunalpolitiker [illegible] kann sich wohl der rückständigste Prolet selbst aus[illegible]. Kreußig hat im Dorfparlament wirklich noch gefehlt, [illegible] eine Ehrenpforte errichten mit der Inschrift: „Wir [illegible] lieber gehen als kommen".

Kreußig gibt es natürlich auch noch andere Größen, die [illegible] wollen, z. B. der Berginspektor Lang, den jeder [illegible] Genüge kennt. Dann folgt Reuscher Ernst (der wahre [illegible] Gesellschaft), der Student der Grubengewaltigen, nach [illegible] „Wie verbindert man einen Streik". Weiter Herr [illegible] der durch frühere „Klassenkampf"-Berichte allgemein be[illegible]. Ferner Pförtel Willi, der König der Baracken, der [illegible] der Arbeitssklaven des Michelkonzerns. Und dann [illegible] einige verrannte Kleinbauern. Alles in allem eine [illegible] Mißmachsliste, von der die Arbeiterschaft nichts zu er[illegible].

Die sozialdemokratische Liste ist nicht viel besser. Auf ihr [illegible] Leute, die sich noch Arbeitervertreter nennen und denen [illegible] immer noch geglaubt wird. Es kandidieren wieder die [illegible] Regierte Hermann Böhme, die jeden Wurf der Gruben[illegible] verteidigen und befolgen. Wenn die Sozialdemokraten [illegible] „Unparteiischen" die Oberhand kriegen würden, dann wer[illegible] sich ohne weiteres die Kampfaussichten für das revolu[illegible] Proletariat, das sich in Groß-Kayna zu regen beginnt.

[illegible] kann und darf es nicht kommen, es ist ein Vorschlag der [illegible] Partei vorhanden, der aufrechte Vertreter einer [illegible] Kommunalpolitik aufweist. Und diesen Vorschlag [illegible] klassenbewußte Arbeiter für gut befinden und wird ihm [illegible] geben, wenn er kämpfen will, wenn er heraus will [illegible] Elend, deshalb heran an die Wahlurne, wählt Kommu[illegible]

Spitzenkandidat Alfred Stöyer.

[illegible]nsdorf. Die Ortsgruppe der KPD. sammelte [illegible] für die kämpfenden Ruhrarbeiter und lieferte diesen [illegible] die IAH. ab.

[illegible] Turner, Sportler, Einwohner! Morgen, [illegible] wird im „Grünen Hof" über die Moskauer Spartakiade [illegible]. Keiner darf fehlen. Die gesamte Einwohner[illegible] eingeladen.

An die Gesamtmitgliedschaft des RFB.!

Kameraden!

[illegible] morgen an werden wir unter der Ueberschrift [illegible] Mitgliederwerbung, Gründungen von [illegible], Sammlungen und dergleichen unter Nennung [illegible] Formation, die die Werbetätigkeit geleistet hat, hier [illegible]. Es ist Eure Aufgabe, uns die Erfolge [illegible] Werbetätigkeit sofort mitzuteilen, damit wir diese [illegible] Gesamtorganisation übermitteln können.

Gauführung des RFB.

Vertreterversammlung der Konsumgenossenschaft Merseburg

Günstige Entwicklung im letzten Geschäftsjahr — 300 Mark für die kämpfenden Ruhrarbeiter bewilligt

Die Vertreter waren fast vollzählig erschienen, um den Bericht über das letzte Geschäftsjahr entgegenzunehmen.

Der Genossenschaftler Gelhaar ging in längeren Ausführungen auf den gedruckt vorliegenden Geschäftsbericht ein. Die Umsatzsteigerung ist als eine erfreuliche zu bezeichnen. Der Umsatz stieg von 1,4 Millionen auf 1,9 Millionen und machte demnach eine Steigerung von zirka 30 Prozent aus. Die Mitgliederzahl hat sich trotz Aufnahme von 971 Mitgliedern nicht erhöht, da über 900 Ausschlüsse erfolgen mußten. Drei neue Verkaufsstellen wurden eröffnet, die eine sehr gute Entwicklung haben. Im übrigen ging der Berichterstatter in längeren Ausführungen auf die vorliegende Bilanz ein. Er erläuterte die einzelnen Positionen.

An Rückvergütung sollen in diesem Jahre wieder 4 Prozent zur Auszahlung gelangen mit einem Betrag von 76 227,44 Mk.

Der Reinertrag beträgt 19 845,43 Mark, der auf verschiedene Fonds aufgeteilt werden soll. Zum Schluß wurden noch die Bestrebungen zwecks Schaffung eines Bezirkskonsumvereins Halle-Merseburg erwähnt und erklärt, daß die Gesamtverwaltung sich im Prinzip mit diesem Problem einverstanden erklärt habe. In der nächsten Zeit würden bereits die verschiedenen Genossenschaften zusammentreten müssen, um diese Fragen eingehend zu besprechen und die notwendigen Vorarbeiten zu leisten.

Den Bericht des Aufsichtsrates gab der Genosse Bernhard Koenen. Er ging in seinen Ausführungen ein auf die politische Macht, die das Trustkapital ausübt und die sich auswirkt in einer weiteren Verschlechterung der Lage der arbeitenden Bevölkerung. In längeren Ausführungen behandelte er den Kampf der Ruhrarbeiter, der ein Kampf der gesamten Arbeiterklasse ist. Im Ruhrgebiet unternimmt der Stoßtrupp der Großindustrie einen entscheidenden Vorstoß gegen die proletarische Klasse. Eine Niederlage der Ruhrarbeiter bedeutet für die mitteldeutschen Arbeiter, daß die Unternehmer in allernächster Zeit den gleichen Vorstoß machen werden.

An diesem Kampf im Interesse der proletarischen Klassen müssen sich die Genossenschaften mit beteiligen.

Er wendet sich gegen die Neutralitätspolitiker innerhalb der Genossenschaftsbewegung, die mit verantwortlich sind, daß die Trusts und Kartelle wieder eine solche Macht ausüben. Mit Schlichtungswesen und Wirtschaftsdemokratie unterstützt man nur unsere Klassengegner. Im Befreiungskampf der Arbeiterschaft gibt es für eine proletarische Organisation keine Neutralität.

Genosse Koenen behandelt anschließend noch die Aufgaben, die der Genossenschaft in der nächsten Zeit bevorstehen und ging auch zum Schluß auf die Entwicklung unserer Produktionsbetriebe ein.

An der Diskussion beteiligten sich eine Reihe Vertreter, die sich vor allen Dingen mit den Produktionbetrieben beschäftigten.

Genosse Graul streifte das Gebiet der Agitation und Propaganda. An Hand von Zahlen stellte er die Entwicklung der Genossenschaft in Lützen und Merseburg fest. In Lützen wird die Genossenschaftsarbeit vom dortigen Gewerkschaftskartell unterstützt, während in Merseburg von einer Unterstützung nichts zu merken ist. Lützen mit 5000 Einwohnern habe durch die gemeinsame Arbeit der Gewerkschaften und Genossenschaften auch eine bedeutend bessere Entwicklung als Merseburg mit 28 000 Einwohnern zu verzeichnen.

Nachdem die Genossen Koenen und Gelhaar in ihrem Schlußwort eine Reihe von Fragen, die die Vertreter aufgerollt hatten, noch beantwortete, wurde die Bilanz einstimmig genehmigt und dem Vorstand Entlastung erteilt.

Ein Antrag, den im Kampf stehenden Ruhrarbeitern 300 Mark zu überweisen, wurde bei sieben Stimmenenthaltungen angenommen. Die Verteilung des Reingewinns erfolgte einstimmig nach dem im gedruckten Geschäftsbericht gemachten Vorschlag.

Der Punkt 3, Neuwahl des Vorstandes, wurde vertagt, da zuerst das Ergebnis der in der nächsten Zeit stattfindenden Verschmelzungsverhandlungen abgewartet werden soll.

Mansfeld-Sangerhausen

Konzentration und Aufstieg der Genossenschaft in Teutschenthal

Am Bußtag, dem 21. November d. J., fand in Teutschenthal im „Würdenhof" eine gut besuchte ordentliche Generalversammlung des Konsumvereins statt. Auf der Tagesordnung stand ein Referat über die Entwicklung der Großeinkaufsgesellschaft und die Konzentration der Genossenschaften. Im besonderen ging der Geschäftsführer Otto Müller auf den Zusammenschluß der Warenhauskonzerne mit dem Industrie- und Finanzkapital ein und leitete hinüber zur Konzentration der Konsumvereine. Er betonte besonders, daß Konsumvereine sich nicht nur verschmelzen dürfen, wenn sie finanziell schlecht ständen, sondern vor allen Dingen muß die Zentralisation sein, um große schlagkräftige Organisationen zu schaffen. Besonders in Mitteldeutschland, wo die Eigenbrötelei der kleinen Konsumvereine Blüten treibe, ist die Verschmelzung notwendiger als sonstwo. Die Verwaltung des Konsumvereins Teutschenthal hatte in ihrer gemeinschaftlichen Sitzung bereits am 8. November den Beschluß gefaßt, daß unverbindliche Verhandlungen zwischen ihr und dem Allgemeinen Konsumverein Halle geführt werden sollten. Dieser Beschluß der Verwaltung ist in der ordentlichen Generalversammlung mit überagroßer Mehrheit angenommen worden. Damit ist das Eis gebrochen und einige Hindernisse zur Verschmelzung aus dem Wege geräumt. Nach Klarlegung der Bilanz, die eine Aufwärtsentwicklung zeigt, ist ein Mehrumsatz gegenüber dem Vorjahr von 10,2 Prozent zu verzeichnen. Die Zahl der Mitglieder ist von 1167 auf 1266 gestiegen. Auch im neuen Geschäftsjahr geht es rüstig vorwärts. Im ersten Quartal ist ein Mehrumsatz gegenüber dem Vorjahr von 12 Prozent, im Oktober ein Mehrumsatz von 15 Prozent zu verzeichnen. Bei der Wahl zu Aufsichtsratsmitgliedern waren drei Listen eingereicht, die Liste der Kommunistischen Partei (Hermann Bönicke), die Liste der Sozialdemokratischen Partei (Karl Stückroth) und eine dritte Liste Oskar Drescher. Die Liste der Kommunistischen Partei erhielt 105 Stimmen, die der Sozialdemokratischen Partei 50 Stimmen und die Liste Oskar Drescher 18 Stimmen. Somit ist die Liste der Kommunistischen Partei gewählt.

Unterröblingen. Der Roten Hilfe wurde bei der Geburtstagsfeier des Genossen Emil Heine gedacht. 3,50 Mk. wurden der Organisation für die politischen Gefangenen überwiesen.

Salzmünde. Ein Kraftwagen verbrannt. Auf der Landstraße zwischen Salzmünde und Cölme geriet das Personenauto eines Direktors der hiesigen Firma Bolke in Brand und wurde bis auf die Eisenteile zerstört. Die beiden Insassen konnten sich in Sicherheit bringen.

Wolfsiedt. Solidarität übten die Sportgenossen der hiesigen Ortsgruppe des Arbeiter-Radfahrer-Bundes. Sie sammelten in der Mitgliederversammlung am 24. November den Betrag von 4,55 Mk. für die ausgesperrten Metallarbeiter des Ruhrgebiets. Der IAH wurde die Summe zur Verfügung gestellt. Wo bleiben die anderen Organisationen am Orte?

Hettstedt. Omnibus verbrannt. Hier verbrannte am Bahnhof ein Wagen der Halberstadt—Blankenburg—Osterbahn. Der Chauffeur des brennenden Wagens hatte noch die Geistesgegenwart, denselben nach dem nahegelegenen Königsplatz zu fahren, wo er vollständig abbrannte. Personen kamen dabei nicht zu Schaden.

Artern. Einen guten Verlauf nahm hier die Revolutionsfeier. Das Referat des Kameraden Mörtz, Halle, wurde beifällig aufgenommen. Auch fanden die Rezitationen und das Theaterstück der Sangerhäuser RFB.-Agitationstruppe Anklang. Eine Tellersammlung zugunsten der ausgesperrten Ruhrarbeiter brachte 9,64 Mk. ein. Die Veranstaltung, die von revolutionärem Kampfgeist getragen war, fand mit einem Hoch auf die Sowjetunion ihr Ende.

Mansdorf. Von den Pferden geschleift. Dem Landwirt K. gingen bei der Heimkehr vom Felde die Pferde durch. Da er die Zügel nicht losließ, wurde er von den Tieren 80 Meter mitgeschleift. K. erlitt schwere Hautabschürfungen. Der Wagen ging an einem Baum in Trümmer.

Sangerhausen. Hochwasser der Helme. Infolge der anhaltenden Niederschläge werden aus fast allen Orten des Kreises Ueberschwemmungen gemeldet. Die Helme hat ihr Flußbett verlassen und ist über die Ufer getreten. Auch die Thyra bei Stolberg ist ein reißender Strom geworden, der Wiesen und Wälder überschwemmt.

Nordhausen

Nordhausen. Sympathie und Solidarität den Ruhrarbeitern. Anläßlich der 11. Jahresfeier der siegreichen russischen Revolution in der „Eintracht", Nordhausen, sprachen die Anwesenden den ausgesperrten Arbeitern an der Ruhr und den streikenden Werftarbeitern ihre tiefste Sympathie aus. Die Anwesenden begrüßten das Hilfswerk der IAH. und gelobten, dasselbe nach Kräften zu unterstützen.

Rottleberode. Zur Nachahmung empfohlen? Ein hiesiger Einwohner, dem es nicht möglich war, bei der hier herrschenden Wohnungsnot eine Wohnung zu erhalten, kaufte sich bei der Reichsbahnverwaltung einen alten noch brauchbaren Eisenbahnwagen, den er in seinem Garten aufstellte und als Notwohnung einrichtete. — Die bürgerliche Presse preist das als Selbsthilfetat an! O herrliche Hindenburg-Republik. Jeder Deutsche hat das Recht auf eine gesunde Wohnung!

Aus dem Saalkreis

Großfeuer in Lettin

[illegible]eingerig, als ich gestern abend den Brandberg hinauf[illegible]. Wo der Weg an der Heide abmündet und rechts nach [illegible] kamen mir Leute entgegen und sagten: „'s brennt." [illegible] es auch. Als ich die Heide hinter mir hatte, sah ich eine [illegible]rsäule emporschlagen. In Lettin war das ganze Dorf [illegible] Damen und auch die Bewohner der umliegenden Ort[illegible] Dörfern schon herangeeilt. Wenkels Gut stand in Flammen, [illegible] knisterte und prasselte an allen Ecken und Enden dieses [illegible]. Sämtliche Stallgebäude, Scheunen und Pferdeställe brann[illegible] Wenkels Vieh konnte gerade noch in Sicherheit ge[illegible]. Nur einige Tauben haben sich die Köpfe in ihren [illegible] angeschmoken und sind verbrannt. Viel bedauerlicher ist, [illegible] das Häuschen eines Berginvaliden, der [illegible] nebenan wohnte, vom Feuer nicht verschont blieb.

[illegible] Frau ist vor Aufregung an einem Herzschlag ver[illegible]schieden.

[illegible]rkwindsmäßig windstill war, konnte das Feuer auf den [illegible] beschränkt werden. Es dauerte eine ganze Weile, ehe [illegible] gegen die Flammen gerichtet werden konnte. Die [illegible] und Geräte waren defekt. Mit ziemlicher Verspätung [illegible] erst die Wehren aus Trotha, Dölau, Schiepzig, Lies[illegible] Salzmünde heran. Die Ordnungshüter waren in der [illegible]schon nervösen Menschenmenge höchst überflüssig. Sie taten trotzdem alles, um die Aufregung noch zu steigern. Bezeichnend ist, daß sie viele Landproleten oft durch Zwangsmaßnahmen zum Pumpen verpflichteten, indessen mancher wohlbeleibte „ehrbare" Dorfeinwohner beiseite stand. So haben sich viele Arbeiter bei der Gelegenheit nasse und schmutzige Kleidung geholt. Den wenigsten Schaden wird wohl Herr Wentzel haben.

Es geht vorwärts im Saalkreis!

In kurzer Zeit hat die Ortsgruppe Landsberg 40 neue Leser des „Klassenkampf" gewonnen.

Von vier Genossen derselben Ortsgruppe wurden bis jetzt 100,25 Mark für die ausgesperrten Ruhrarbeiter gesammelt.

Die Ortsgruppe des RFB. in Düllnitz sammelte in diesem Ort 97 Mark für denselben Zweck.

Die Arbeiterschaft des Saalkreises steht fest hinter der Kommunistischen Partei und hinter der roten Front!

Weiter vorwärts zu neuen Erfolgen!

Schwerer Kraftfahrzeug-Zusammenstoß. In Ammendorf stieß ein Lieferkraftwagen mit einem Motorrad mit Beiwagen zusammen. Der Beifahrer erlitt einen Schädelbruch.

Ammendorf. Volksbad. Das Bad ist an allen Wochentagen von 9 bis 19 Uhr ununterbrochen geöffnet und steht gegen mäßige Preise zur Verfügung der weiblichen Bevölkerung Montag, Mittwoch und Freitag, der männlichen Bevölkerung Dienstag, Donnerstag und Sonnabend.

Ammendorf. Die Merseburger Ueberlandbahnen-A.-G. in Ammendorf beabsichtigt ihre Gleisanlage vor dem Rathaus in Ammendorf durch ein zweites Gleis zu erweitern. Einwendungen gegen den Plan, der vom 28. November bis einschl. 12. Dezember 1928 während der Dienststunden im Polizeipräsidium Halle a. d. S., Dreyhauptstraße 2, Zimmer 113, zu jedermanns Einsicht offen liegt, können von den Beteiligten im Umfange ihres Interesses während dieser Zeit beim Polizeipräsidium schriftlich oder zu Protokoll erhoben werden.

Könnern. Die Revolutionsfeier, die am Sonnabend, dem 24. November, im „Bürgergarten" stattfand, hätte besser besucht sein können. Das Programm war ein vorzügliches. Die Proletarische Tribüne, Halle, wirkte durch eine Aufführung mit. Genosse Baumgärtel hielt die Ansprache, in der er es verstand, den Unterschied zwischen der siegreichen proletarischen Revolution in der Sowjetunion und der verlorenen deutschen November-Revolution den Erschienenen klar vor Augen zu führen. Er betonte zum Schluß die Notwendigkeit des Kampfes unter Führung der Kommunistischen Partei. Eine Sammlung für die ausgesperrten Ruhrarbeiter ergab 8 Mark. Die Summe wurde der IAH. in Halle überwiesen.

Die Arbeiter- und Bauernregierung in der Sowjetunion

Besucht russische Filme!

[illegible] Bitterfeld: Sonnabend, den 1. Dezember, 20 Uhr, im [illegible] „Zum Eichenast", „Palast und Festung".
[illegible]: Sonnabend, den 1. Dezember 2 20 Uhr, im „Schützen[illegible] „Die Mutter".
[illegible]: Sonntag, den 2. Dezember, 20 Uhr, im „Edelgarten" [illegible] und Festung".
[illegible]tag, den 3. Dezember, 20 Uhr, im „Tanzpalast zur [illegible]rene" „Auer durch Sowjet-Rußland".
[illegible]nstag, den 4. Dezember, 20 Uhr, im Lokal Just „Pan[illegible] Potemkin".
[illegible]. Uritrut: Mittwoch, den 5. Dezember, 20 Uhr, im [illegible]sches Haus" „Palast und Festung".
[illegible]nerstag, den 6. Dezember, 20 Uhr, im „Goethe-Haus" [illegible] und Festung".
[illegible]tag, den 7. Dezember, 20 Uhr, im „Hohenzollern-[illegible] „Palast und Festung"
[illegible] (Helme): Sonnabend, den 8. Dezember, 20 Uhr, [illegible] „Palast und Festung".
[illegible]fhäuser: Sonntag, den 9. Dezember, 20 Uhr, in der [illegible] „Palast und Festung".

Genossen, „Klassenkampf"-Leser!

Morgen, **Freitag,** und **Sonnabend,** kaufen wir **nur bei unseren Inserenten ein!** Gebt an der Kasse oder an den Geschäftsinhaber diese stille Antwort ab: (Ausschneiden)

Weil Sie im „Klassenkampf" inserieren, kaufe ich bei Ihnen	Weil Sie im „Klassenkampf" inserieren, kaufe ich bei Ihnen
Weil Sie im „Klassenkampf" inserieren, kaufe ich bei Ihnen	Weil Sie im „Klassenkampf" inserieren, kaufe ich bei Ihnen

Universitäts- und Landesbibliothek Sachsen-Anhalt
urn:nbn:de:gbv:3:1-171133730-16691561019281129-10/fragment/page=0009

Weißenfels-Zeitz

„Was wir schuften . . .“

Draschwitz, den 27. November 1928.

Bei jeder Gelegenheit rühmt sich die SPD. ihrer bisherigen Taten. Sie läßt Filme laufen, sie läßt ihre großen Kanonen auffahren, um der Arbeiterschaft plausibel zu machen, daß seit der November-Revolution doch etwas für das Volk geschaffen wurde. Nun gut, wir wollen nicht abstreiten, daß etwas geschaffen wurde, aber nach unserer Meinung

nichts anderes als Futterkrippen.

Für die breiten Massen ist nichts herausgesprungen. Nach wie vor herrscht grenzenloses Elend in den Arbeiterfamilien. Wir lassen Tatsachen sprechen.

Eine Familie am Ort erhält eine monatliche Armenunterstützung von 54 Mark, außer einer Unfallrente von 7,15 Mark, die das Familienoberhaupt bezieht. Von der Gesamteinnahme, die 61,15 Mark ausmacht, gehen noch monatlich ab für den Mann und die Frau 13,50 Mk. an Krankenkassenbeiträgen, 9,45 Mk. für Miete und 1,50 Mark für Licht, so daß 36,70 Mark übrig bleiben. Von dieser Summe muß dann alles bestritten werden: Feuerung, Kleidung und Lebensunterhalt So steht also die Wohltätigkeit im Zeitzer Landkreise aus. Ueber diese Tatsachen kann niemand hinweggehen, der wirklich untersuchen will, wie die Klasseulage des Proletariats ist, der wirklich untersuchen will, was jene schufen, die unsere glorreiche Hindenburg-Republik als die ihrige betrachten. Und hier muß sich die Erkenntnis Bahn brechen, daß alle Proleten gegen solche Zustände kämpfen müssen. Hinein in die Kommunistische Partei, blickt nach Sowjet-Rußland und nehmt Euch das zum Beispiel, was Eure russischen Arbeitsbrüder schuften.

Weißenfels. Werbeabend der Jugend. Am Freitag veranstaltet der KJVD im Jugendheim einen Werbeabend.

Hinweg mit den siedlerfeindlichen Treuhandgesellschaften

Von Otto Schlag, Bergarbeiter, M. d. L. (Fortsetzung aus Nummer 277 des „Klassenkampf“)

Zu dem Bericht in der Nummer 272 vom 19. November 1928 des Zeitzer „Volksboten“ über die Anfrage der Genossen Schlag und Lademann an den Landtag, wollen wir den Bergarbeitersiedlern weitere Dinge enthüllen, die die SPD. verschweigt.

Ein aus dem Bergbau wegen Arbeitsmangels entlassener Siedler erhält den Auftrag von der Treuhandgesellschaft, sofort die Arbeit im Bergbau aufzunehmen, andernfalls der Kaufvertrag gelöst wird. Der Siedler in seiner Angst, wendet sich schriftlich an das Reichsarbeitsministerium, um von dort Hilfe zu erhalten. Doch er mußte eine schwere Enttäuschung erleben. Der Reichsarbeitsminister teilte dem Siedler mit:

Ich habe keine Möglichkeit auf die Treuhandgesellschaft in Halle einzuwirken. Ich muß deshalb anheimstellen, sich mit der Mitteldeutschen Treuhandgesellschaft unmittelbar auseinanderzusetzen.

J. A.: gez. Dr. Schmidt.

Beglaubigt: Rubo, Ministerial-Kanzleiobersekretär.

Wir sind also in der Republik, die die Sozialdemokraten für sich in Anspruch nehmen, so weit gekommen, daß Regierungsstellen nicht mehr den Mut aufbringen, gegen die Treuhandgesellschaften vorzugehen.

Im Aufwertungsgesetz vom 24. Juli 1925 ist ausdrücklich festgelegt, daß Treuhänder nicht zur Stellung der Aufwertungsansprüche und zur Geltendmachung von Aufwertungsansprüchen berechtigt sind. Die Treuhandgesellschaft an sich hat rechtlich keine andere Bedeutung, als eine Einzelperson, die als Treuhänder aufgetreten ist, oder noch auftritt. Heute betrachten die Treuhandgesellschaften die seinerzeit

vom Reiche zur Verfügung gestellten Gelder als eigene Mittel

und fordern außer diesen noch Aufwertung. Daß den Siedlern das muß deshalb jeder ehrliche Arbeiter seine Stimme den Kommunisten geben. Es sind gute Kandidaten aufgestellt.

Ein Pinkert, der alles andere war als ein revolutionärer Arbeiter, kommt nicht mehr in Frage!

Arbeiter, Klassengenossen! Wozu noch viel reden? Ihr wißt, was Eure Gegner wert sind. Der bürgerliche Gemeindevorsteher Schneider in Theißen hat es doch fertiggebracht, einzelnen Familienvätern die Erwerbslosenunterstützung zu entziehen, weil sie angeblich die Annahme der Arbeit verweigert hatten. Und Ihr, Einwohner vom Ortsteil Reußen, Ihr wißt auch, daß Ihr gute Proleten als Vertreter braucht. Und besonders Ihr Landarbeiter des „Hauptmann“ Schmaltz, bedenkt Eure Lage und handelt. Ihr sitzt in Lehmhütten, Euer „Brotherr“ aber in einem geräumigen Landhaus. Er hat 400 Morgen Land und Ihr nichts — —

Heraus zur Wahl, gebt Eure Stimme den Kommunisten.

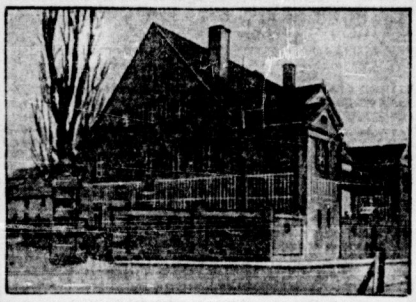

Hier wohnt „Hauptmann“ Schmaltz der „Herre“ —

Parole: Rote Gemeinderatswahl in Theißen

Weg mit den bürgerlichen Interessenpolitikern — Kommunisten gehören ins Dorfparlament

Theißen steht vor der Gemeindevertreterwahl. Reußen und dessen Gutsbezirk sind eingemeindet worden. Die bürgerlichen Leutchen haben bis zum letzten Moment versucht, diese Zusammenlegung zu verhindern. Wenn es nach ihnen gegangen wäre, dann würde nur der Gutsbezirk in Reußen einverleibt und beide Gemeinden, Reußen und Theißen, hätten weiter für sich allein gewurstelt.

Nun, da die Wahlen zur Gemeindevertretung vor der Tür stehen, schreiben die Bürgerlichen ein langes und ein breites, was sie in Theißen geleistet haben. Sie schreiben über eine gute Sozialpolitik, die durchgeführt wurde, und sie vergessen dabei zu sagen, daß es

nur die kommunistischen Vertreter

waren, die die Initiative gegen das Elend ergriffen, die entsprechende Anträge einbrachten und daß sie nur mit Zittern und Zagen mit zustimmten, aus Angst vor der öffentlichen Kritik.

Es ist also Unsinn, das Geschreibsel dieser Leute, und es muß als solcher gewertet werden.

Nehmen wir die Frage des Wohnungsbaues. Die Kommunisten waren diejenigen, die zum Bau drängten, sie waren diejenigen, die annehmbare Vorschläge machten. Und die anderen waren es, die sich gegen eine gründliche Arbeit wandten, und so entstand

ein Gemeindebau von 100 000 Mark Kosten. Aber die Wohnungsnot wurde dadurch kaum gemildert, geschweige gehoben.

Weiter verweisen wir auf andere Dinge: Schwimmbad. Hat man da anfänglich nicht der Kirche auf Grund eines bufleitigen Pachtvertrages allerlei Konzessionen gemacht? Kennt Ihr nicht die Eingabe des Frauenvereins wegen der Dreieck-Badehose? Zum Glück hat der Proteststurm der Einwohnerschaft unter Führung der Kommunistischen Partei die größten Dummheiten verhindert. Die Herren vom Bürgerblock haben aber dennoch durch einen Geländetausch mit der Kirche im Sinne der Gemeinde den Kürzeren gezogen.

Es würde zu weit führen, um alles hervorzuheben, was durch die erwähnten Könige in der Gemeinde im argen liegt. Zum Beispiel sind die Straßenzustände hundsmiserabel. Zu solchen Instandsetzungsarbeiten kommt es nicht, da heißt es immer:

Kein Geld da — werd zu teier!

Man hat bei der Eingemeindung übrigens Glück gehabt. Es kommt der Ortsteil Reußen dazu, der dank kommunistischer Tatkraft ein anständiges Straßennetz besitzt. Bei der Neuwahl jetzt kann und

Sammelt für die kämpfenden Klassengenossen an der Ruhr

handgesellschaft für deren Auflösung geführt werden. Es ist auch der „Volksboten“-Bericht in der Nr. 272 vom 19. Nov. nicht dazu angetan ist, die Interessen der Siedler zu fördern. Die Treuhandgesellschaft ist nicht berechtigt, die gesamten tätigten Kaufverträge einseitig zu lösen. Es ist richtig, **daß die Treuhandgesellschaft die seinerzeit von Reich zur Verfügung gestellten Gelder als eigene Mittel ansieht und diesen noch Aufwertung fordert.** Die aus dem Bergbau ausgewiesenen Siedler protestieren gegen die Verfügung des Reichsarbeitsministers, wonach sie die gesamte Beihilfehypothek verzinsen müssen, wodurch der Zins von 20 Mark vierteljährlich auf 40 Mark erhöht wurde. Durch die fortschreitende Rationalisierung ist der abgebauten Siedlern nicht möglich, im Bergbau Arbeit zu finden. Es bedarf grunddesselben einer Aenderung der Satzungen des § 9 im Kaufvertrag, damit bis zur Auflösung der Treuhandgesellschaften die Siedler nicht als Sklaven des Bergbaues. Im Interesse der Treuhandgesellschaft behandelt werden.

Täglich geht uns weiteres Material aus Siedlerkreisen zu. Das Vorgehen der kommunistischen Landtagsfraktion wird von den Siedlern begrüßt, weil sie den Kampf führt gegen die siedlerfeindlichen und siedlerschädigenden Treuhandgesellschaften.

DEIN KÖRPER GEHÖRT DIR

24] ROMAN VON VICTOR MARGUERITTE

Sie folgte dem Mann mit so entschlossenem Schritt, daß er sie gewähren ließ... Wenn der Patron wollte, wäre das schließlich eine hübsche Passagierin.

Sie ging geradewegs zu Lucca Peyroutt und bat ihn so inständig, daß er erstaunt zögerte:

„Ich bitte Sie!... Nehmen Sie mich mit, ich will Sie auch gar nicht belästigen... Sie werden schon sehen... ich mach' mich nützlich... ich werde kochen... sauber machen... Vor Arbeit bin ich nicht bange... Ich habe meine Stelle verloren... Sie erfand... Meine Mutter ist in Marseille... ich hab' nicht Geld genug für die Bahn... Nehmen Sie mich doch mit!“

„Sie sind doch nicht auf der Flucht, Sie haben doch nicht etwa gestohlen?“

„Oh! Seh' ich danach aus?“

„Nein. Aber Sie würden mir viele Scherereien machen. Ich kenne Sie vom Sehen, aber das ist alles. Ich habe nicht das Recht, Passagiere mitzunehmen. Und ich habe Kinder zu ernähren...“

Traurig wies sie auf ihren Leib:

„Ich auch... es ist mir ein Unglück passiert, nehmen Sie mich mit. Ich gebe Ihnen mein Wort, daß Sie keine Scherereien haben sollen.“

Der Kapitän zögerte noch. Sie setzte sich in einen Winkel und machte sich ganz klein. Schon rollte das Tau sich um die Winde. Der Anker war gelichtet... Das Schiff glitt unter seiner Takelage unmerklich vorwärts. Grob aber gutmütig brummte Lucca Peyroutt:

„Keine Papiere, wie?... Na, Sie werden schon irgendwie durchkommen.. Beim Ausschiffen müssen Sie aber das Mädchen aus der Fremde spielen. Ungesehen und ungekannt. Sonst krieg ich Krach mit dem Schiffseigentümer!... Gleich werden wir sehen, wo wir Sie unterbringen.“

Spie fiele ihm am liebsten um den Hals, wenn sie es wagte... Schon ist man über die Mole hinaus... Das Fockegel schwillt... Der „Dauphin“ verläßt majestätisch den Hafen... „Ade! Gemeines Land! Gemeine Menschen! Es tut mir nicht leid, euch zu verlassen! Hoffentlich seh' ich euch niemals wieder!“ Ueber die Reeling gebeugt, spie sie vor Ekel ins Wasser, das gegen die Schiffswand plätscherte...

Jetzt verschwimmt die Mole mit den Häusern, die Häuser mit den Bergen. Man gewinnt die hohe See der Küste entlang, die sich seitwärts hinzieht. Sie nennt jede Villa, an der das Schiff vorübertommt. Plötzlich beginnt ihr Herz wieder in starken Schlägen zu klopfen. Ein Schmerz, der alle anderen wieder erweckt, durchfährt sie. Da hinten auf der Landstraße, in der Entfernung so klein wie ein Spielzeug, fährt ein Karren entlang. Der Kutscher geht mit krummem Rücken mühsam hinterdrein. Schluchzen schüttelt sie: ihr Vater!... Was werden die anderen nun mit ihm machen! Sie streckt die Arme: „Vater, armer alter Vater! Verzeih' mir, daß ich dich verlasse!“

Tränen beginnen zu fließen. Die kummervolle Seele quillt über.

Dritter Teil

Es liegt eine Art von Glück darin, zu erkennen, bis zu welchem Grade man unglücklich zu sein vermag. La Rochefoucauld.

I.

Die Geräusche des Winkelhotels: schlagende Türen, schwere Schritte im Gang; Lärm des Hafens: Schiffssirenen, Trambahnen, die in den Schienen quietschen, Lärm der Lastwagen auf dem Pflaster... Und eine finstere Morgendämmerung durch die Labenritzen der vorhanglosen Fenster! Spi war erwacht, aber sie glaubte noch immer zu träumen...

Spi? Nein... Luise Mathieu; diesen Namen hatte sie auf gut Glück auf dem Meldezettel angegeben, den sie vor dem Bezahlen hatte ausfüllen müssen... War sie denn nicht bis auf weiteres ein ganz neues Wesen, das in vollkommen veränderte Lebensbedingungen eintritt? Mit Widerwillen betrachtet sie die von Schmutz und Feuchtigkeit triefenden Wände, wo die Tünche der Tuberdecke abblättert, die stellenweise verschimmelte Tapete von den Wänden herunterhängt... Und die Lagerstätte mit ihren schmutzigen Laken, die nach zerdrückten Wanzen stinken! Ade ruhige Hängematte des „Dauphin“ mit seiner peinlich sauberen Brücke...

Sie stößt die Läden auf, wirft einen ängstlichen Blick auf den alten Hafen, der von Masten starrt und schwarz ist von Rauch...

Gegenüber liegt Rivenenve mit seinen Yachten, Notre Dame de la Garde und der Leuchtturm, undeutlich im Nebel erkennbar. Rechts das finstere Fort Saint Jean mit seinen Gefängnismauern. Links die Reihe der Quais mit den Häuserfassaden, die schweigsamen Gesichtern gleichen... Lustig ist Marseille nicht!... Und was hatte sie sich aus der Ferne für Wunder davon versprochen!

Schon bei der Ankunft war sie vor all dem Unbekannten erschaudert: vor der feindseligen Masse der großen Stadt, als ihr das Dienstmädchen des Gasthofes vom vierten Stock aus, wo sie für zwei Franken ein Zimmer gefunden hatte, mit einer bewundernden Handbewegung den finstern, mit Lichtern besäten Horizont wies.

Spi zittert, weil sie barfuß auf dem schmutzigen Steinfußboden steht und kleidet sich hastig an; rasch vollendet sie ihre Toilette an der zweigshaften Wasserschüssel mit dem schmutzigen Krug. Unten im Schanktaum hält das Spülmädchen, das sie zum Eintreten aufgefordert hatte, als sie sich unsicher umschauend, ein Unterkommen für die erste Nacht suchte, bei ihrem Anblick inne, das Sägemehl zusammenzukehren, mit dem sie den Fußboden säuberte... Mit dem vertraulichen Mitleid, das die Armen fürsorgender haben, betrachtete sie Spis vermagertes Gesicht und ihren hervorstehenden Leib.

„Stellung?“ sagte sie, den Kopf hebend... und führt ihre Hand auf ihren Besen... „Kaum zu hoffen, daß Dich jemand füttert mit einem derartigen Bauch! Frag' doch mal den Pfarrer.“

Der, ein ehemaliger Zuhälter, hatte sich in allen Winkeln umgerufen herumgedrückt, bis er durch einen Glücksfall von einem Posten das Hotel Nautique, das Spülmädchen eingegriffen, gerettet, sich in seinem Bureau bequem gemacht hatte, seit und jetzt aber beim ersten Blick auf Spis Leibesumfang zog er ein ernstes Gesicht.

„Das ist die Reisende von gestern,“ erklärte das Dienstmädchen. „Sie sucht Arbeit...“

„Hummm!“ Sein Mund schob sich noch mehr vor... „Da... niemand wollen. Es sei denn...“

Seine Augen wurden lebhaft. Er wollte eben seinen Satz vollenden: Einige Kunden verschmähten ein gefahrloses Bordell zu herabgesetzten Preisen nicht... Aber ein Blick des Dienstmädchens warnte ihn: Eine Landpomeranze!... Bei der nichts zu machen!

„Müssen Sie eben suchen,“ erklärte er herablassend. „Wenn kommen Sie für fünfundvierzig bare Sous immer ein gutes Frühstück und eine Tasse Kaffee... Wollen mal sehen, hier im Viertel doch genug Kaufleute... Ja, Rue de la Torte im enneuen Restaurant wird jemand gesucht... Und für ein bisschen Geld ist's überhaupt immer leicht möglich...“ Er unterstrich seinen Hinweis mit einem fettigen Gelächter und einem so gemeinen Blick, daß Spis Entschluß sofort gefaßt war: im Hotel Nautique sie nicht lange bleiben...

Mutig machte sie sich auf die Suche. Zuerst nach einer Arbeit, dann nach einer weniger unsauberen Wohnung. Im ersten Restaurant in der Rue Torte brauchte man niemand. Man schickte sie in das italienische Restaurant wo man sie einsch... Oh sie etwa die Trattoria für eine Gebärantalt ansehe?

Die Rue de la Prison mit ihrem steinigen Abhang zu ... rissigen Häusern, zu deren Füßen faulende Schmutzhaufen ... der schmale Streifen eines niedrigen Himmels über den ... sätzigen Mauern nahmen sie dann auf, wie ein zusammengebrochener Schraubstock... Verlauste Familien wimmelten in ... mäuern, die in allen Etagen mit Lumpen behangen waren ... nach den vornehmen Fassaden mit der abgestoßenen Inschrift „Diamantenhaus“ vorüber. Ein Zettel: Zimmer zu vermieten, dritter Stock. Der Zettel hing an einem Nagel über dem ... schaftlichen Torweg... Sie trat ein wie ein leuchtendes ... legte es sich sofort auf ihre Schultern. Sie hatte die Treppe den von Generationen ausgetretenen Stufen noch nicht ... als der Gestank der Abtritte sie schon zu ersticken drohte.

Eine Hexe öffnete ihr: piemontesische Flüche. Kindergeschrei. Im Halbdunkel des Ganges erklang plötzlich die heiser ... eines mißgestalteten Weibsbildes. Sie erichten, einen ... an der Brust und ein hageres Mädchen mit grindigen ... ihnen Röcken hängend... Che vuole?

(Fortsetzung folgt.)

Universitäts- und Landesbibliothek Sachsen-Anhalt
urn:nbn:de:gbv:3:1-171133730-16691561019281129-10/fragment/page=0010

Delitzsch-Torgau

...burger Arbeiterschaft fordert das Forstbad

...fand hier eine Einwohnerversammlung statt, die ...forstkartell einberufen war. Sie befaßte sich mit den ...Bädern der Badegelegenheit am Orte. Trotzdem eine ...vorhanden ist, darf diese von den Einwohnern schon ...benutzt werden. Vor dem Kriege stand sie der ...Erziehungsanstalt und der Vorschule zur Verfügung, nur noch wenigen Kindern des Kriegerhinterblie-

...Annaburg hat schon jahrelang Verhandlungen ...Regierungsstellen geführt, aber immer ohne Er... die Oberförsterei „Tiergarten" bereitet der Gemeinde ...Schwierigkeiten, da die Anstalt in dem Forst liegt.

...Sommer verschiedene bürgerliche Herren haben, nur keine Arbeiter.

...Gustavstiftung hat vor Jahren diese Anstalt an die Provinz ...und die Provinz an das Kinderheim. ...Annaburger Arbeiterschaft fordert, daß diese Anstalt an die ...verpachtet wird, damit alle Einwohner sie benutzen

Wo bleiben die Fragebogen?

...Ortsgruppen sind bei der Durchführung der Reichs...ihrer Pflicht nachgekommen und haben die Frage...ausgefüllt. Einige Ortsgruppen und ...hinken mit der Arbeit hinterher. Das ist ...abzustellen. Am kommenden Sonntag müssen in ...Ortsgruppe und Zelle die Mitglieder ihre Frage...ausfüllen. Die Unterbezirksleitungen haben sofort ...Kontrolle durchzuführen.

Schließt die Reichskontrolle ab!

...die Arbeiterschaft, vor allem die Arbeiterjugend, werden ...bis man eine Badegelegenheit geschaffen hat.

...kommunistischen Redner zeigten klar auf, für wen die Badeanstalt vorhanden ist.

...bürgerlichen Gemeindevertreter waren anwesend. Herr ...wurde als ausgezeichnet, sich in den Vordergrund zu ...hat besser verstand es das Annaburger Blättle, den Ge...zweier des Ordnungsblockes Riethorf herauszuheben. Man ...in langsam Angst zu bekommen, wegen der nächsten Kom-

...Genossen, Ihr wißt, wie es diese Herren treiben. Wo ...Sportplatz, der vor Jahren schon geschaffen werden ...war es mit der Jugendherberge? Ein Saal sollte der ...dienen! Hier war klar zu sehen, als die Arbeiter... ...Bett gemacht hatten, legten sich die Bürgerlichen hin... ...Klimbimgruppe verlangt die Herberge. Heute haben ...Ausschuß schon etwas aufgeräumt.

...Arbeiter, beschaut Euch einmal, was der Ordnungsblock ...den letzten vier Jahren geleistet hat! Nichts! Darum ...bei jeder Gelegenheit der Ordnungsblock, sich in den ...zu stellen. Und dies versteht Hermann in seinem ...Die Abrechnung kommt noch.

...auch es ihm nichts, **Die Abrechnung kommt noch.**

...Die SAJ. lernt das Skatspielen. Daß ...SPD. besonders als Kommunistenfresser bekannt ...Arbeiter... ...Jugend, ...nicht sie in diesem Sinne. Diese Jugendlichen bekümmern ...weniger um die Geschichte der Arbeiterbewegung. Das ...der Ausspruch eines SAJ.-Mitgliedes, das da ...müßten schon alles. Vielmehr muß jetzt festgestellt ...die SAJ. im Jugendheim sehr eifrig das Skatspielen ...gehört anscheinend zu den Qualifikationen eines ...denn dafür haben sie manch rühmlichen Vorgänger ...bürgerlichen Bewegung. In dieser Jugend wird eifrig dar... ...wie man es zum Bonzen bringen kann. Sie nehmen ...Vorbild den „weisen" Führer Richard Lehmann, der ...beim Freidenkerverband in Leipzig ist. Dies kenn... ...bezeichnet den Charakter dieser Organisation. Jeder ...muß sich mit Ekel von dieser Organisation ab... ...Pflicht ist es, sich dem Kommunistischen Jugend... ...anzuschließen, der es ernst nimmt mit der Erziehung der ...Jugend im Sinne des revolutionären Klassen-

...Ein übler Kommunistenfresser ist der ...Arbeiter Albert Kretschmar. Selbstverständlich gehört er ...Gewerkschaft und dem Reichsbanner an. Als er seinen ...Job antrat, innehatte, behandelte er die Arbeiter nach dem ...Selbstbeweis, der seine Rekruten schindet. Kretschmar ...verstand die Akkordsäge. Sein Motto lautete: Wie ich ...so wird es gemacht. Kretschmar konnte aber auch ...Denn er von dem Direktor gerufen wurde, so war ...verwundert. Während einer Demonstration der Belegschaft ...einigen Jahren revidierte dieser Aucharbeiter die Bank... ...seine Kollegen. Dabei fand er in einem Kasten einige ...von der Firma. Sofort gibt er der Direktion davon ...der Kollege bekam seine Papiere. Als nun Kretzschmar ...gehen mußte, war seine Kündigung ihm so auf die Nerven ...er sofort zur Erholung fuhr. Er lief herum wie so ...Elle. Doch seine Partei hat ihn nicht im Stich ge... ...Leute wie Kretschmar können sie nur gebrauchen. ...aber eine Stelle im neuerbauten Erziehungsheim er... ...kann er wieder so diktatorisch schalten und walten wie ...von Eilenburg, seht Euch diese Leute an. Diese ...der Stadtverordnetensitze der SPD. Das kennzeichnet ...den Charakter der SPD.

...Scheunenfeuer. In Cospa entstand vermutlich ...Brandstiftung in zwei Strohdiemen des Gutsbesitzers ...Aus den beiden Diemen völlig in Asche legte. Man ...Brandstiftung. Die Frau des Gutsbesitzers Samuel hatte ...kurzer, dieser Tage vor den Zug geworfen. Eine strenge ...beider Vorfälle ist unbedingt notwendig. Der Brand, ...Anlage mit dem Selbstmorde, läßt auf vieles schließen.

...Russischer Film. Da am Bußtag der proletarische Sohn der Berge" nicht zur Aufführung gelangen ...ist bleiben den Tag von der Zensurbehörde nicht genehmigt ...die Arbeiterschaft am Freitag, dem 30. November, ...haben, den Film sich anzusehen. Wir hoffen, daß ...der Arbeiterschaft auch bei diesem russischen Film ...Die russischen Filme sind proletarische Kulturfilme. ...keiner!

...Der Sturm, der in heftiger Stärke, vermischt ...Regengüssen, durch die hiesige Gegend brauste, ...Gärten überall Schaden angerichtet. Junge Bäume, ...Obstgewächsen Erdreich nicht mehr genügend Halt ...und da entwurzelt worden. Der Verkehr auf den ...sehr schwach.

...Verpestetes Fleisch. In dem Fleisch einer hier ...wurden bei der Fleischbeschau Fleischvergiftungs... ...festgestellt. Auch in Cloden sind bei Jungrindern Rinder... ...vorden. Die Fälle zeigen wiederum, wie wichtig ...ist.

Schreckliches Wohnungselend in Krostitz

Der bürgerliche Schöppe und Brauereiaktionär Oberländer wirft eine achtköpfige Arbeiterfamilie aus der Wohnung — Gemeindehäuser werden nicht gebaut — In den modrigen Kellerlöchern müssen die Proletenkinder wohnen — Rechnet mit den bürgerlichen Gemeindevertretern zur Kommunalwahl am 2. Dezember ab — Wählt nur Arbeitervertreter!

Durch die Neubildung der Gemeinde Krostitz finden demnächst die Kommunalwahlen statt. Lautlos haben die Bürgerlichen dazu Stellung genommen und ihre Gemeindevertreterliste aufgestellt. Wer die Repräsentanten ihrer Liste sind, ist bis jetzt noch nicht weiter bekannt geworden. Zweifelsohne stecken jedoch die Herren von der Aktienbrauerei dahinter. Ihre Gemeindepolitik aber ist reaktionär. Das soll sich jeder bei der Wahl merken. Sie sind gegen jegliche fortschrittliche Sozialpolitik für die werktätige Bevölkerung. Das Ziel der Agrarier und Aktionäre ist, alle Steuerlasten auf die Schultern der Arbeiter und Kleinbauern abzuwälzen. Der Beweis ist schon hundertfach erbracht worden.

Am Orte herrscht ein großer Wohnungsmangel.

Maßnahmen dagegen sind von den früheren bürgerlichen Gemeindevertretern nie getroffen worden. Im Gegenteil, sie kümmern sich gar nicht darum, ob die Arbeiterfamilien gesunde und genügend räumliche Wohnungen haben.

Sogar die Notwohnungen versuchen sie den Wohnungsbedürftigen zu hintertreiben. Am schlimmsten gebärdet sich dabei der jetzige kommissarische Schöppe Oberländer. Er ist vom Landrat eingesetzt worden, um bis zur Kommunalwahl sich im Interesse der Gemeindeeinwohner zu betätigen. Seine Maßnahmen bewesen jedoch etwas anderes.

Im Frühjahr warf Oberländer einen Schweizer auf das Straßenpflaster, da dieser angeblich zwei Liter Milch gestohlen habe. Der

In diesem Kellerloch (X)

wohnt hinter vergitterten Fenstern eine ermittlerte achtköpfige Schweizerfamilie. Das Haus ist außerordentlich reparaturbedürftig, das beweisen die laputten Scheiben in der Hausflur. Das Haus gehört dem reaktionären Großagrarier Oberländer.

angebliche Diebstahl wurde vor dem Gericht verhandelt. Es er... [illegible]

Ehe das Gericht über den Fall entschieden hatte, setzte der Aktionär Oberländer den Schweizer aus der Deputatwohnung heraus.

Durch eine Räumungsklage erhielt der Kapitalist von dem Mietsgericht noch recht. Hieran kennzeichnet sich sehr treffend das Wesen der Justiz im kapitalistischen Staate. Den Proletkinnen die Wohnungsgegenstände im Straßengraben oder sonstwo verfaulen, das kümmert die bürgerlichen Herrschaften wenig. Die Hauptsache für sie ist, sie haben nach ihren gesetzlichen Paragraphen „recht" geurteilt.

So stand nun die Schweizerfamilie mit ihren Habseligkeiten auf der Straße und wußte nicht wohin. Das war der Dank des Großagrariers und Brauereiaktionärs Oberländer für 14 Jahre treue Tätigkeit als Schweizer auf seinem Gute. Die bürgerlichen Gemeindevertreter hatten nach ihren Angaben auch keine Unterkunftsmöglichkeiten. Nachdem erst der Landjäger benachrichtigt wurde, konnte eine Notwohnung gefunden werden.

Man wies der Schweizerfamilie einen Kellerraum in dem alten Malztennengebäude des Aktionärs Oberländer an.

Dieser wollte die Familie nicht einmal hineinziehen lassen. Heute droht er noch mit Herauswurf und klagt auf Räumung dieser Kellerloches, das obendrein leerstehe.

Die Schweizerfamilie ist acht Köpfe stark. Früher hatte sie in der Deputatwohnung wenigstens vier Räume inne. Heute muß sie in einem Kellerloch in der Größe von fünf mal drei Quadratmeter leben. Hier wird das Elend der Wohnungsnot im en gros demonstriert. In dem Raum kann sich die Familie kaum bewegen, so eng geht es her. Obendrein kann man die Höhle mit keinem Wohnraum vergleichen. Das Gebäude ist sehr alt. Davon zeugen die romanischen Bogen des Gewölbes und die Säulen. Früher gebrauchte Oberländer dieses Gebäude als Malztenne. Heute hat er nur altes Gerümpel darin stehen und läßt das Haus verfallen. Um eine Notwohnung für die ermittlerte Familie herzustellen, ist auf die primitivste Weise mit Brettern ein Teil des Kellers verschalt worden. Die Verschalung wurde ein bißchen mit Kalk abgeweißt. Anscheinend hat derselbe nicht gereicht, denn es sind noch eine Anzahl roher Bretter vorhanden.

Die Verschalung ist nicht gefugt und so kann der Wind und die Kälte in das „Zimmer" eindringen.

Bemerkt muß werden, daß im Keller eine Anzahl Fenster vollständig entzwei sind. Zur Heizung ist nur ein kleiner Herd vorhanden, der eine Unmasse von Feuerung braucht und trotzdem in kalten Tagen den Raum nicht erwärmt.

Als „Zimmertür" hat man eine alte Stalltür angebracht. Schließen tut sie an keiner Ecke. Wenn der Raum verschlossen werden soll, muß ein Vorhängeschloß gebraucht werden, denn die Stallklinke ist nicht mit Schloß. Dabei ist das Kellerfenster noch vergittert und wenn einer im Raum steht und nach der Straße schaut, so kommt der Mensch sich vor wie in einem Gefängnis.

In diesen Raum konnte die Familie ihr gesamtes Mobilar nicht alles unterbringen. So mußte sie wenigstens noch einen Raum zum Aufstellen der Betten haben. Doch der „wohltätige" Herr Oberländer hatte den größten Teil des Kellers verschalen und verschließen lassen. Der Landjäger wies erst an, daß die Familie trotzdem den Raum beziehen soll.

So schlafen nun die Eltern mit ihren Kindern, von denen das älteste Kind 19 Jahre und das jüngste 5 Jahre alt ist, zusammen.

Die Bourgeoisie jammert immer über die sittliche Verdorbenheit der arbeitenden Jugend.

Die Ursache des Uebels erforschen sie aber nicht, denn da müßten sie sich selbst als die Urheber desselben beschuldigen. Es liegt sehr viel mit an der Wohnungsnot, daß die Jugend sittlich entnervt wird. Deshalb klagen wir die bürgerliche Gesellschaft der Schuld an, Herrn Oberländer mit eingeschlossen.

Der Schlafraum ist in noch traurigeren Zuständen als das „Wohnzimmer". Fast alle Fenster sind entzwei. Um sich nicht zu erkälten, nagelte der Schweizer mit seinen Söhnen einen alten Holzladen vor ein Fenster. An die anderen wurde Blech genagelt oder die Löcher mit Strohmatten, Säcken und Decken verhängt und verstopft. Es ist ein grauenhaftes Bild der Wohnungsnot, was hier der Oeffentlichkeit offenbart wird. Die Luft in diesem Schlafraum ist modrig. Durch den Witterungswechsel schwitzen die Wände und das Wasser tropft auf die Betten. Somit müssen die Federn verkocht und verkauft werden. Mit ein paar Schalbrettern ist der Raum vom Gang abgetrennt. Die Familie hat ihn mit Decken abgehängt, so daß kein starker Gegenzug herrscht. Der Fußboden ist mit großen Steinplatten gepflastert.

Wenn die Kinder früh aufstehen und vergessen sofort die Schuhe anzuziehen, können sie sich auf den kalten Steinen eine Krankheit mit tödlichem Ausgang zuziehen.

Dabei liegt in dem Raum noch allerlei altes Gerümpel von Oberländer, z. B. ein meterlanger Ochsenfuttertrog, Eisenbettstellen, Bretter, alte Zinkblech, zerrissene Milchkannen, Heureiter, Bandeisen, Jauchepumpe usw. In diesen Raum müßten einige Bourgeoisiefamilien einmal gesteckt werden! Wir würden einen Heidentrach erleben und immer wieder den Ruf nach einer besseren Wohnung hören.

So muß der Landproletarier in dieser Höhle hausen und froh sein, daß er noch nicht herausgeworfen ist. Oberländer bemüht sich eifrig darum. In der Haustür sind die Fenster entzwei, im Hausflur fällt der Putz von den Wänden. Es ist ein Bild des Grauens.

Mit allen Mitteln schikaniert Oberländer die arme Familie. Vor kurzem hing Wäsche auf einem Grundstück der Aktienbrauerei. Flugs wurde der Landjäger telephonisch angerufen, daß er dies beseitigen solle. So mußte die Schweizerfrau ihre Wäsche wieder wegnehmen. Groß war die Empörung der Einwohner über das Verhalten des Oberländer. Kein Gras war mehr auf dem Grundstück und trotzdem diese Schikane.

Und Oberländer, der Hauptaktionär der Krostitzer Brauerei und Großgrundbesitzer von zirka 1000 Morgen Land, ist jetzt kommissarischer Schöppe in der Gemeinde.

Bei der Wahl wird er auf der Liste der Bürgerlichen auftauchen. Wenn nicht, so stehen aber seine Mittelsleute darauf, die nach seinen Wünschen die Gemeindepolitik machen. Jeder Arbeiter und Kleinbauer kann sich schon heute einen Begriff davon machen, wie bei einer Mehrheit der Bürgerlichen später die gefaßten Beschlüsse ausfallen werden. Diese richten sich alle gegen die werktätige Bevölkerung. Die Partei von Oberländer war ja nicht für die Eingemeindung der Gutsbezirke und kleinen Gemeinden. Wo es nun gegen ihren Willen geschehen ist, buhlen sie um die Stimmen der Einwohner.

In einer geschlossenen Front muß die werktätige Einwohnerschaft die Liste der Bürgerlichen ablehnen. Der geschilderte Wohnungsskandal kennzeichnet ihre reaktionäre Politik. Wer andere kommunale Zustände haben will, der

wähle nur die „Rote Arbeiterliste Nr. 2" mit den Spitzenkandidaten Petzschke — Müller — Kunze.

Arbeiter-Sport

Fußball

Hohenmölsen 1. — Bezirksliga 1. 1 1 3. Es muß anerkannt werden, daß man solche Mannschaften wie H. selten bei uns hat. Schnell am Ball, arbeiten sie immer wieder Torreife für sich heraus. Erst belegt waren die Flügel. Diese verstehen es hervorragend, alle Vorlagen immer zu brenzligen Sachen umzuarbeiten. Läuferreihe nicht schlecht, jedoch nicht überragend. Verteidigung hervorragend. H. schoß viel zu wenig auf das Tor, man hätte den Ball an Hechten wieder hochbringen können. Daß es dann bei einem solchen Gegner zu nichts kommt ist selbstverständlich. H. hielt außerdem einige ganz sichere Sachen aus. Nach Anstoß das übliche Auf und Ab. H. hat etwas mehr vom Spiele. W. erzielt dann mehrere erfolglose Ecken. Nach 35 Minuten nimmt R.A. von H. eine Vorlage auf. Er gibt an H.-R. und dieser verwandelt zum ersten Tor, bis zur Pause gelingt H. der Ausgleich. Nach Wiederanstoß unternimmt W. gefährliche Vorstöße. Zu um Zug geht es aufs Tor, bald hängt auch der zweite Treffer. Eine etwas harte Entscheidung bringt ihnen dann einen Elmeter ein, den sie zum dritten Tore verwandeln. Bald hängt auch das vierte. H. zaft sich jetzt auf und unternimmt schnellste Vorstöße. Auf der einen Seite macht jedoch die Verteidigung alles unsicher, während H. sicheres Sachen vorzieht. Seitdi jwei Meter vor dem Tore wird noch daneben geschossen. Kurz vor Schluß holt H. den Endstand her und sie verlassen als Sieger den Platz. Schiedsrichter und Beisch. gut.

Hohenmölsen 2. — Werschen 1. 3 : 1.

Arbeiter-Turn- und Sportvereinigung 1899, Weißenfels.

Vorwärts Eisenberg (Bezirksmeister) in Weißenfels! Eisenberg war mit Recht werder um die Thüringer Kreismeisterschaft. Ist es hier vor eine große Aufgabe gestellt. Trotzdem werden sie alles versuchen, um sämtlich abzuschreiben. Da die OberMannschaft auch wieder gut in Form ist, wird es einen spannenden Kampf geben. Darum auch die Parole aller Weißenfelser Sportinteressenten lautet: **Auf nach Sportplatz Weißenfels. Anstoß 14.30 Uhr.**

Athleten

Arbeiter-Athleten. 7. Kreis, 1. Bezirk. Am Sonnabend, den 1. Dezember, findet im Gasthof Burgwerben ein Werbeabend des Arbeiter-Kraftsportvereins statt, wozu Sportinteressenten sowie die werktätige Bevölkerung freundlichst eingeladen sind. Anfang 8 Uhr. Nach dem sportlichen Teil gemütliches Beisammensein.

Radball

Vorschau zu den Spielen am 2. Dezember.

Schkeuditz 1. — Leipzig 1. (127). Schmer hat hier der Gast zu kämpfen, denn ihr Gegner ist einer der besten unseres Bezirkes. Hoffentlich macht sich der Radgeber die Lehren aus dem Spiel gegen Dürrenberg zu eigen, denn Gefahr ist keine

Anstoß. Spielen sie wieder so, hat ihr Gast Aussicht auf eine knappe Niederlage. Zeigt aber Schkeuditz ihr gewohntes Können, so steht es schlimm um die Gäste. Anwurf 11 Uhr.

Gielsen — Radefeld 15 Uhr (107). Der Gielsner Platz ist schon mancher Mannschaft zum Verhängnis geworden. Trotzdem halten wir die Gäste für besser.

Taucha steht vor einer schweren Aufgabe. Sie empfangen Gauschk. Beginn 15 Uhr. Schiedsrichter 182, Berl. 35.

Teuditz — Kindenau 15 Uhr (202).

Handball

TV. Grimma — Eilenburg (155), Berl. 36.

Südost empfängt 14.45 Uhr den Kleinen Schkeuditz.

Vereinsmitteilungen

Ballspielklub Gleichenstein. 1. und 2. Elf sucht für Sonntag, den 2. Dezember, Gegner auf eigenem oder Gegner-Platze. Eilangebote an Otto Rose, Halle, Körnerstraße 31.

Kraftsport Athletenklub „Atlas". Sonnabend, den 1. Dezember, abends 8 Uhr, findet im Vereinslokal „Zur Granate" unsere fällige Monatsversammlung statt. Der wichtigen Tagesordnung halber müssen sämtliche Mitglieder zur Stelle sein. Die Korbballsektion findet schon um 7 Uhr statt. Unsere Uebungsstunden werden jeden Dienstag und Freitag in der Hutenklub von 8 bis 10 Uhr abgehalten. [1128

Arbeiter-Turnverein „Frisch auf" Kleitzschen. Unsere Monatsversammlung findet Umstände halber am Sonnabend, dem 8. Dezember, in der „Sonne" statt. [1129

Sportfreunde Passendorf. Freitag abend 8 Uhr wichtige Versammlung bei Bode, Passendorf. Das Spiel gegen Dölau findet nicht statt, dafür gegen Bruckdorf in Bruckdorf um 2½ Uhr. Abmarsch von Bode, Passendorf, um 12½ Uhr. Gleichzeitig kein gegen Passendorf auf der Pelzmühle (Alte aus Bruckdorf. [1130

MSC. Halle (Fußball). Sonntag, den 2. Dezember, spielen 1., 2. und Jugend in Radewell gegen Radewell, 1. um 4.30 Uhr, 2. um 1 Uhr und Jugend um 12 Uhr. Treffpunkt für 1. um 1 Uhr, 2. um 11 Uhr und Jugend um 10 Uhr Riebeckplatz, Haltestelle Hernhaus. Schüler spielen gegen Minerva Schüler um 10 Uhr auf der Pelzmühle. Treffpunkt 9 Uhr Pelzmühle. [1131

Werbt für den „Klassenkampf"

Universitäts- und Landesbibliothek Sachsen-Anhalt
urn:nbn:de:gbv:3:1-171133730-16691561019281129-10/fragment/page=0011

Bitterfeld-Wittenberg

Schändliches Verhalten eines sozialdemokratischen Arbeiteraristokraten in Bitterfeld

Wenn Sozialdemokraten eine Position erringen, so wissen sie gewöhnlich nicht mehr, wo sie herstammen. Das beweist wieder folgender Vorfall, der sich in der Ortskrankenkasse Bitterfeld zutrug.

Ein Holzweißiger Arbeiter ist bereits seit längerer Zeit nervenkrank und wurde ärztlich behandelt. Er war sogar sieben bis acht Wochen krank geschrieben worden und in dieser Zeit lag er acht Tage im Krankenhaus. Als sich keine Besserung zeigte, bat er den Sanitätsrat Attestdet um die Entlassung. Dem kam derselbe nach und stellte bei der Entlassung auf Grund einer Untersuchung nochmals fest, daß der Arbeiter äußerst nervenkrank sei.

Nach einigen Tagen Schonung ging er wiederum auf Arbeit. Da sich keine Besserung einstellte, im Gegenteil die Schmerzen sich steigerten, suchte er wiederum den Vertrauensarzt Dippold auf, um sich erneut untersuchen zu lassen.

Der Arbeiter wurde gerade arbeitslos und wollte sich in dieser Zeit auskurieren.

Das Fürsorgeamt, wo er bereits deswegen nachgefragt hatte, um in eine Nervenheilanstalt zu kommen, hatte ihn extra an den Vertrauensarzt verwiesen. Dieser war aber gegen den Patienten sehr voreingenommen und erklärte, daß er keine Untersuchung vornehme, da der Arbeiter L. kein Staatsbürger sei und nicht unterstützungsberechtigt wäre. Auf diesen schweren Vorwurf hin, der nicht im geringsten zutrifft, wurde der Arbeiter äußerst erregt auf Grund seines Leidens und machte seinem Herzen Luft.

Der Vertrauensarzt Dippold lah sich schon als Leiche, riß aus und holte den Krankenkassenvorsitzenden Borrmann. Dieser wollte den Patienten aus dem Gebäude hinauswerfen. Er packte ihn an der Brust, worüber selbstverständlich der Kranke sehr erregt wurde. Das war für Borrmann ein Anlaß, die Sipo telephonisch anzurufen. Eilfertig, wie dieselbe immer ist, kam sie sofort, aber mußte feststellen, daß die Schuld nicht bei dem Kranken lag. Die Beamten behandelten denselben höchst anständig, wirkten beruhigend auf ihn und gaben ihm sogar den guten Rat, sich wegen des Verhaltens des Vertrauensarztes und des Krankenkassenvorsitzenden an das Landesversicherungsamt zu wenden.

Diese Tatsache beweist schon wie selbst Außenstehende diese Angelegenheit betrachten.

Statt daß die Krankenkassenangestellten sich um das Wohl und Wehe ihrer Versicherten bekümmern, nehmen sie gegen dieselben eine unsoziale Stellung ein.

Obendrein ist der jetzige Krankenkassenvorsitzende und frühere sozialdemokratische Gewerkschaftsangestellte Borrmann aus den Reihen der Versicherten in diese Position gekommen. Das kennzeichnet wieder einmal so treffend das Verhalten emporgekommener Sozialdemokraten. Diese Arbeiteraristokraten haben keinerlei Bindung mit der Arbeiterschaft mehr. Sie sind offen in das Lager der Bourgeoisie übergeschwenkt.

Mögen die werktätigen Versicherten der Krankenkasse aus diesem Vorgang ihre Lehren ziehen und sich dementsprechend gegen die Sozialdemokratische Partei einstellen. Die Führer dieser Partei sind nicht die Interessenvertreter der werktätigen Bevölkerung. Deshalb kehrt ihnen den Rücken.

Die Pieskeritzer Jungpioniere sammelten eifrig für die ausgesperrten Ruhrarbeiter vor den Betrieben. Die Wittenberger wurden durch das Beispiel angespornt und sammelten auch

18,— Mark

Dies ist eine glänzende Tat proletarischer Solidarität. Die Jungpioniere helfen den hungernden Ruhrkindern. Dadurch können die IAH.-Küchen viele Essenportionen verteilen. Helft weiter durch verstärkte Sammelaktion!

Bitterfeld. *Europas höchster Schornstein.* Bei dem Werk Süd, Griesheim-Elektron der J. G. Farbenindustrie wurde jetzt der höchste Schornstein Europas vollendet. Bisher war der Schornstein der Muldensteiner Papierfabrik der höchste im Bitterfelder Industriegebiet. Dieser Schornstein wurde vor einigen Monaten mit einer Höhe von 141½ Metern fertiggestellt. Der neue Schornstein im Werk Süd erreicht die stattliche Höhe von 145 Metern. Zum Bau wurden mehr als 700 Eisenbahnwagon voll Baumaterial verwendet. Der Schornstein hat eine obere Lichtweite von 5,5 Metern. Der Durchmesser der Eisenbetonplatte am Fuße beträgt 22 Meter. Der achteckige Sockel ist 25 Meter hoch und besitzt einen Durchmesser von 12,40 Metern. Die sogenannten Fuchsöffnungen (Rauchzubringeleanäle vom Ofen zum Schornstein) haben die stattlichen Größenverhältnisse von 3,75 Meter Breite und 11 Meter Höhe. Sie liegen 4,50 Meter über dem Hüttenflur. Der Schornstein ist zugleich ein Zeichen von der Entwicklung der Technik und Industrie.

Holzweißig. *Die Frau und die Kirche.* Ueber das Thema spricht am Freitag, dem 30. November, 20 Uhr, im Lokal Häfer die Frau des ehem. Franziskanerpaters Amon, Frau Christel Amon, Leipzig. Die Geistlichen sind zu einer Aussprache über das Thema schriftlich eingeladen. Wir ersuchen die Bevölkerung, sich restlos an der Versammlung zu beteiligen.

Holzweißig. *Bahns auf dem Wohnungsamt.* In der etwa 7000 Seelen zählenden Industriegemeinde Holzweißig herrschen sehr traurige Wohnungsverhältnisse. Wie das Wohnungsamt in einer Zuschrift mitteilt, hat das dazu geführt, daß die Wohnungsuchenden die Kindermagen und Säuglinge auf das Wohnungsamt bringen. Das Wohnungsamt will deshalb seine Räume für den mündlichen Verkehr überhaupt schließen.

Wittenberg. *Eine Lichtwoche.* Dem Beispiele großer Städte folgend, veranstaltet Wittenberg am 2., 3., und 9 Dezember eine Lichtwoche. Das Programm sieht unächst einen Schaufensterwettbewerb vor, ferner Uebungen der städtischen Feuerwehr, eine Festvorstellung im Stadttheater, bei der ein vom Professor Kriebberg verfaßte Melodram „Die Entwicklung des Lichts" aufgeführt werden wird usw. Auch die historischen Stätten werden festlich beleuchtet werden. — Nichts geht über die Reklame der kapitalistischen Profitwirtschaft. Dabei entwickeln auch die Städtebehörden eine fabelhafte Geschäftsfreudigkeit. Wir leben im Zeitalter des Hochkapitalismus.

Aus Anhalt

Jeßnitz. *Der Bürgermeister verlangt Provision.* Zu einer ungewöhnlichen Auseinandersetzung zwischen dem Bürgermeister und der Gemeindevertretung kam es in der letzten Sitzung des Gemeinderates. Bürgermeister M. hatte in seiner Eigenschaft als Vorsitzender des Verbands-Wasserwerks für die Beschaffung einer 100 000-Mark-Anleihe vom Wasserwerksausschuß eine Provision von 2000 Mk. verlangt. Die Stadtverordneten lehnten das ab. Es wurde ein Antrag angenommen, wonach den städtischen Beamten grundsätzlich keine Entschädigungen für Verwaltungsarbeiten gewährt werden dürfen. — Es wird immer schöner. Vielleicht kommt der Bürgermeister noch mit dem Verlangen zu den Steuereinnahmen zu gewähren. So etwas nur in einem „demokratischen" Staatsgebilde geschehen.

Köthen. *Mit Salzsäure vergiftet* hat sich in Mittelstraße wohnende Frau. Die Unglückliche litt längerem Anzeichen von Schwermut. Die inneren Leiden waren so schwer, daß die Frau noch am Nachmittag

---

Sprechstunden der Redaktion täglich außer Montags von 12 bis 1 Uhr vormittags und 4–5 bis 6 Uhr nachmittags. Montags keine Sprechstunde von 2 bis 3 Uhr.

Marktleinhandelspreise in Halle am 29. N

Obst und Gemüse		
Äpfel	1 Pfd.	0,20—0,40 Mk.
Kochäpfel	1 Pfd.	1,08—2,20
Birnen	1 Pfd.	0,15—0,35
Kochbirnen	1 Pfd.	0,07—0,20
Pflaumen	1 Pfd.	0,08—0,15
Kartoffeln	1 Ztr.	3,20—3,25
Tomaten	1 Pfd.	0,30—0,40
Stangenbohnen	1 Pfd.	0,20—0,25
Rüben	1 Pfd.	0,6—0,70
Rotkraut	1 Pfd.	0,08—0,10
Weißkraut	1 Pfd.	0,40—0,60
Wirsingkraut	1 Pfd.	0,80
Grünkohl	1 Pfd.	0,80
Grüne Gurken	1 Stück	0,8—0,15
Wirsingkohl	1 Pfd.	0,15—,18
Weißkohl	1 Pfd.	12—0,15
Rotkohl	1 Pfd.	,18—0,25
Grünkohl	1 Pfd	0,12—0,15
Blumenkohl	1 Kopf	0,20—0,70
Rosenkohl	1 Pfd.	0,30—0,40
Spinat	1 Pfd.	0,12—0,15
Rotrüben	1 Pfd.	0,15
Kohlrüben	1 Pfd.	0,10—0,12
Rote Rüben	1 Pfd.	0,15—0,20
Kohlrabi	1 Bd.	0,75—0,80
Meerrettich	1 Pfd.	0,15
Sellerie	1 Stck.	0,15—0,30
Rapsknollen	1 Pfd.	0,60
Schwarzwurzel	1 Pfd.	0,40
Porree	1 Bd.	0,20—0,25
Salat	1 Kopf	0,10—0,15

Fische		
Fr. Aal	1 Pfd	2,00—2,50
Aal geräuchert	1 Pfd.	4,00—4,50
Schellfisch	1 Pfd.	0,33
Kabeljau	1 Pfd.	0,45

Schleie		
Weißfisch	1 Pfd.	
Heringe Schoner	1 Stck.	
Heringe Kurrs	1 Stck.	
Bückflinge	1 Pfd.	
Seelachs ges.	1 Pfd.	
Hecht	1 Pfd.	
Karpfen	1 Pfd.	

Wild und Geflügel	
Enten	1 Pfd.
Gänse	1 Pfd.
Hühner	1 Pfd.
Tauben	1 Pfd.
Fasanen	1 Pfd.
Rebhühner	1 Pfd.
Hirschfleisch	1 Pfd.
Hasenfleisch	1 Pfd.
Kaninchen Stück	1 Pfd.
Wilde Kaninchen	1 Pfd.
Hasen im Fell	1 Pfd.
Hasen, ausgenommen	1 Pfd.
Wilde Enten	1 Pfd.

Sonstiges	
Butter, Molk.	1 Pfd.
Butter, Bauern	1 Pfd.
Quark	1 Pfd.
Käse	1 Pfd.
Pflaumenmus	1 Pfd.
Kartoffelkäse Kübel	1 St.
Kartoffeln	10 Pfd.
Eier	1 St.
Zitronen	1 St.
Meerrettich	1 St.
Preßkopf	1 Pfd.
Rettiche	1 St.
Grünlinge	1 Ztr.

Fleisch- und Wurstwaren

Je Pfund

Rindfleisch	
Kochfleisch	1,00—1,10 Mk.
Bratenfleisch	1,20—1,40
Geleiefleisch	0,70—1,00

Kalbfleisch	
Kochfleisch	1,00—1,20
Bratenfleisch	1,30—1,40

Hammelfleisch	
Kochfleisch	1,00—1,10
Bratenfleisch	1,20—1,30

Schweinefleisch	
Kamm und Koteletten	1,80—1,40
Bauch und fettes Fleisch	1,00—1,20

Ziegenfleisch	
Kochfleisch	

Wurstwaren	
Schlachtwurst	
Knackwurst	
Mettwurst	
Leberwurst	
Zervelatwurst	
Schwartenwurst	
Rotwurst, roh	
Rotwurst, gekocht	
Leberwurst, roh	
Leberwurst, gekocht	
Schinken, roh	
Schinken, gekocht	
Speck, fett, geräuch.	
Speck, mager, geräuch.	

Wie wird das Wetter?

Für Freitag: Ziemlich heiteres Wetter, später aufziehend wölk. Nachtfrost. Tagsüber, gegen Donnerstag, wenig Frost.
Für Sonnabend: Uebergang zu etwas milderem Wetter wahrscheinlich

Verantwortlich: Max Lademann, M. d. L., Halle a. d. S. für Wirtschaft: Erich Lehmkuhl, Halle a. d. S., für Lokales und Provinz: Kühn, Merseburg, für Bewegung (Wasserkunst, Musik und Sport): Fritz Leffig, Halle a. d. S., für Provinz (Bitterfeld, Delitzsch, Torgau): Marianne Gundermann, Halle a. d. S. Verantwortlich Korean, Merseburg, für Gewerkschaftes und Kultur J. V.: Wilhelm Karnack, Halle a. d. S., für den Teil Kultur: Kurt

Aus dem Geschäftsverkehr

Die renommierte Firma Schuhhaus Hänigsberg & Co., Große Ulrichstraße 44, eröffnet nach erfolgter Renovierung ihr Geschäft. (Siehe heutige Anzeige.)

Der heutigen Teilauflage für Bitterfeld liegt ein Prospekt der Firma Bitterfeld, bei.

K·P·D

Bezirksleitung für Halle-Merseburg
Bureau und Kasse: Leipzigerstraße 14. Fernruf 21473. Postscheckkonto Leipzig 107 001
Leitung Sämtlicher Bezirks-Sekretär Geschäftsstunden: Täglich 9 bis 4 Uhr. Sonnabends nachmittags geschlossen

Stadtorganisation Halle

Halle. Freitag, den 30. November, 20 Uhr, in der Ost, Zimmer 6. Sitzung der Genossenschaftsabteilung.
Stadtteil Norden. Heute abend 8 Uhr im „Volkspark" Funktionärsitzung.
Achtung, Frauenabteilung und Gauleitung des KJVD.! Sonnabend, 1. Dezember, 18 Uhr, in der Produktiv Sitzung. Alle Genossinnen müssen bestimmt erscheinen.

Parteigenossen und Parteigenossinnen!

Heute werden allen Ortsgruppen- und Zellenleitungen die Anweisungen und Richtlinien über die Durchführung unserer

2. Bezirkspartei-Konferenz,

die im Januar stattfindet, zugeschickt. Bis zum 15. Dezember müssen die Bewerbungen bei der Bezirksleitung eingegangen sein. Fordert in Euren Ortsgruppen und Zellen schnellste Stellungnahme. Genossen, die die Absicht haben, sich zu bewerben, wenden sich an ihre Leitungen. Weitere Auskunft erteilt:

Halle, den 28. November 1923.

BZ. der KPD. Halle-Merseburg, Abteilung Agitprop.

Unterbezirk Halle-Saalkreis

Oppin. Freitag, den 30. November, 20 Uhr, bei Martin Kurtus über Staat und Revolution. Referent: Gen. Leffig.
Hohenthurm. Freitag, den 30. November, 20 Uhr, bei Gehre öffentliche Wählerversammlung. Referent: Gen. Gutjahr.
Nietleben. Sonnabend, 1. Dezember, 20 Uhr, in der „Sonne" Mitgliederversammlung. Referent: Gen. Gutjahr.
Peißen. Sonnabend, 1. Dezember, 20 Uhr, im Lokal „Zur Tanne" Gründungsversammlung. Referent: Gen. W. Schmidt.

Unterbezirk Merseburg-Querfurt

Türnenberg. Der für heute angesetzte Kursus muß auf acht Tage verschoben werden. Neuer Termin wird bekanntgegeben.

Unterbezirk Weißenfels-Naumburg-Zeitz

Reuben. Freitag, den 30. November, 20 Uhr, bei Cambrinus öffentliche Wählerversammlung. Referent: Gen. Lademann.
Droyßig. Freitag, 30. November, 20 Uhr, im „Adler" Mitgliederversammlung. Referent: Gen. Eichfeld.
Unterselle. Sonnabend, den 1 Dezember, 20 Uhr, im Lokal Rohberg öffentliche Versammlung. Referent: Gen. Gutjahr.
Granschütz. Sonnabend, 1. Dez., 20 Uhr, im Lokal „Kochbirne" Mitgliederversammlung.

Unterbezirk Sitterwerda-Wittenberg

Bitterfeld. Freitag, 30. November, 20 Uhr. Sitzung der Gewerkschaftsabteilung.

Unterbezirk Torgau-Liebenwerda

Arbeitsgebiet Elsterwerda. Freitag, 30. November, 20 bis 22 Uhr, bei Geißler Beginn der Kursus „Staat und Revolution". Referent: Gen. Haberland.
Belgern. Freitag, 30. Nov., 20 Uhr Mitgliederversammlung. Ref.: Gen. König.
Torgau. Sonnabend, 1. Dez., 20 Uhr, im „Maschdiköchen" erweiterte LBZ.-Sitzung
Strelln. Sonnabend, 1. Dez., 20 Uhr. Revolutionsfeier. Referent: Gen. W. Otto.

Unterbezirk Sangerhausen-Nordhausen

Sangerhausen. Freitag, den 30. November, 20 Uhr, im „Herrenkrug" öffentliche Versammlung. Referent: Gen. Schmitt.

Unterbezirk Mansfeld

Bielleben. Die für Sonnabend, 1. Dezember, angesetzte Mitgliederversammlung findet erst Sonnabend, 8. Dezember, im Gasthof Müller statt.

Unterbezirk Halle-Saalkreis

Halle, Abt. 4 (Norden). Freitag, 30. November, 20 Uhr, bei Barth, Körnerstraße, Abteilungs-Mitgliederversammlung. Funktionäre eine halbe Stunde früher.
Halle, Abteilung 5 (Zentrum). Heute, Donnerstag, 28. November, 18 Uhr, kommen die Kameradschaftsführer zu einer kurzen Besprechung in die Wohnung des Abteilungsleiters.
Halle. Heute, 19.30 Uhr, treffen sich alle Funktionäre und Teilnehmer an den Funktionärgruppen bei ihren Kameradschaftsführern.
Halle. Sonnabend, 1. Dezember, findet im „Volkspark" ein Konzert zugunsten der Ruhrarbeiter statt. Wir bitten alle Kameraden um tätigen Vorverkauf.
Halle. Geschlossener Spielmannszug. Heute, 19.30 Uhr, bei Möbel Antreten zum Werbeabend Cuxena. Freitag, 30. November, 20 Uhr, in Dieslau bei Fieger Funktionärkonferenz. Zu erscheinen haben alle Mitglieder der Werbedirektoleitung sowie alle Ortsgruppenführungen und Kassierer vom Bruckdorf, Dieslau und Cuxena.
Ilberstedt. Sonnabend, 1. Dezember, 20 Uhr, bei Polze Mitgliederversammlung. Mitgliedsbücher sind mitzubringen. Bundeskleidung ist anzulegen. Vertreter der Untergauführung ist anwesend.
Passendorf-Forsthaus. Sonnabend, 1. Dezember, 20 Uhr, in Beuchlitz bei Schubert Mitgliederversammlung. Mitgliedsbücher sind mitzubringen. Bundeskleidung ist anzulegen. Vertreter der Untergauführung ist anwesend.
Merlitz. Sonnabend, 1. Dezember, 20 Uhr, im Gasthof zum „Kleinen Schmetterling" Mitgliederversammlung. Mitgliedsbücher sind mitzubringen. Bundeskleidung ist anzulegen. Vertreter der Untergauführung ist anwesend.

Unterbezirk Merseburg

Merseburg. Freitag, 30. Nov., 20 Uhr, wichtige Vollversammlung in der „Stadt Leipzig". Gruppenführer müssen einladen. Alles hat zu erscheinen. Mitgliedsbücher sind mitzubringen. Bundeskleidung ist anzulegen.
Querfurt. Sonnabend, 1. Dezember, 20 Uhr, im „Schützenhaus" Vollversammlung. Vertreter der Untergauführung ist anwesend. Mitgliedsbücher sind mitzubringen. Bundeskleidung ist anzulegen.

Unterbezirk Bitterfeld

Roitzsch. Sonnabend, 1. Dezember, 20 Uhr, in der Gemeindeschenke wichtige Mitgliederversammlung. Mitgliedsbücher sind mitzubringen. Bundeskleidung anlegen.

Unterbezirk Merseburg (Bezirksstadt)

Ermsleben. Sonnabend, 1. Dezember, 20 Uhr, bei Paul Straßahen. Mitgliederversammlung. Mitgliedsbücher sind mitzubringen. Bundeskleidung ist anzulegen. Thema: Bericht von der Gaukonferenz. Referent der Gauführung ist anwesend.

Unterbezirk Zeitzig

Deitzsch. Freitag, 30. November, 20 Uhr, im „Lindenhof" wichtige Mitgliederversammlung. Leitungsmitglieder u. Funktionäre erscheinen bestimmt um 19 Uhr.
Löbejün. Freitag, 30. November, 20 Uhr im bekannten Lokal Funktionärsitzung. Mitgliedsbücher mitbringen. Bundeskleidung anlegen.

Unterbezirk Wittenberg

Wittenberg-Piesteritz, Abteilung Wittenberg. Freitag, 30. November, 20 Uhr, im Gewerkschaftshaus Mitgliederversammlung.
Wittenberg-Piesteritz, Abteilung Piesteritz. Sonntag, 2. Dezember, 8 Uhr, Pflichtausmarsch. Die gesamte Abteilung hat beim Kameraden Moß, Spielleute mit Instrumenten.

Unterbezirk Zeitz

Sonnabend, 1. Dezember, 20 Uhr, in der „Händlerbörse" Bildungskursus. Jede Ortsgruppe muß vertreten sein

Rote Jungfront Halle-Merseburg

Erweiterte Gauführungssitzung und Abteilungsleiter der Gauführung

Wichtige Sitzungen des Gauführungsrates findet Sonnabend, 1. Dezember, 20 Uhr, im Gaubureau statt. Es nehmen teil die Mitglieder der Gauführung, die politischen Leiter der Abteilungen der Ortsgruppe Halle und die Untergauführer von Weißenfels und Wittenberg.
Donnerstag, 29. November finden in folgenden Abteilungen Versammlungen statt:
Abteilung 2 (Süden): 20 Uhr bei Härter,
Abteilung 3 (Westen): 20 Uhr bei Polzin,
Abteilung 4 (Norden): 20 Uhr im „Volkspark",
Abteilung 5 (Zentrum): 20 Uhr in der „Goldenen Kette" (Lichtbildervortrag).
In allen Abteilungen finden Karte statt. Erscheinen aller Kameraden ist Pflicht.
Halle, Abt. 2 (Süden). Donnerstag, 29. November, 20 Uhr, im „Thüringer Hof" Abteilungsabend. Restlosen und pünktlichen Erscheinen aller Kameraden ist notwendig.
Bitterfeld. Sonnabend, 1. Dezember, 20 Uhr, Abteilungsversammlung. Mitgliedsbücher sind mitzubringen. Bundeskleidung ist anzulegen.

Jung-Spartakus-Bund

Bezirksleitung Halle-Merseburg
Halle a. d. S., Leipzigerstraße 14

Halle. Freitag 18 Uhr Lichtbildervortrag in der Produktiv. Bringt Eure Schulkameraden mit. Alle Kassierer am Freitag abrechnen.
Weißenfels. Freitag, 30. Nov., 17 Uhr, Mitgliederversammlung im Jugendheim.
Piesteritz. Jelle Horst Freitag, 30. November, 18 Uhr, im „Volksheim".

Kommunist. Jugendverband Deutschlands

Bezirk Halle-Merseburg
Jugendsekretariat Halle a. d. S., Leipzigerstraße 14
Fernruf 21473

Unterbezirk Halle-Saalkreis

Halle. Gruppe Nelken. Alle Genossen werden aufgefordert, über den Jugendtag nach Düsseldorf zu fahren. 20 Pfennig zu Geld an den Genossen Schröder zum Sparen abzugeben weiter.
Halle. Achtung, Agitationsfahrt am Sonnabend per Auto zum Bezirk Zeitzer Heimat. Treffpunkt pünktlich 6 Uhr Paradeplatz. 10 Uhr zusammen 60 Pf.
Halle. Heute, Donnerstag, Rote Schmiede 20 Uhr im „Kaiserhof" mitbringen.
Halle, Westen. Freitag Stellen 19½ Uhr am Weingärtenplatz zur Fahrt der Mitgliederversammlung.
Halle, Gruppe Nelken. Jehnerschaftsführer fährt beim Kassierer Jahrgeld abholen.
Halle. Freitag, 30. November, 20 Uhr, im Gesellenheim Mitgliederversammlung. Thema: Lage in der Partei.
Rammendorf. Freitag 20 Uhr Probe der Agitpropgruppe. Kopien und Texte mitbringen. Nachkommen und vorher Liederabend.
Beesenhau. Freitag 20 Uhr in der „Weintraube" Gruppenabend. Thema: Gebote des Jungkommunisten.

Arbeitsgebiet Saftenitz

Freiroda. Heute, Mittwoch, abend wichtige Mitgliederversammlung. Genossen müssen bestimmt erscheinen.

Unterbezirk Weißenfels-Naumburg-Zeitz

Weißenfels. Freitag, 30. November, 20 Uhr, im Jugendheim Versammlung. Bringt alle Gäste mit.
Zeitz. Freitag, der 30. November, Turn- und Spielabend.

Bund der Freunde der Sowjetunion

L. d. B. Halle/Merseburg
Bureau Halle, Gr. Steinstr. 16 Leipzigerstr.
Postscheckkonto Leipzig 163,79 Tel. 21473

Das Bureau ist geöffnet vormittags 11 bis 12 Uhr und nachmittags 5 bis 6 Uhr.
Halle. Achtung, Kassierer! Zeitungen für November vom Bezirkskassierer Gen. Ballerstedt 5. leicht abholen
Halle. November-Abrechnung ist sofort durch die Stadtteilkassierer abzurechnen.
Halle. Alle Ortsgruppenangelegenheiten können nur bei der Genossin Gertrude Bergstraße 11, am Montag, Mittwoch und Freitag von 3 bis 5 Uhr erledigt werden.
Dessau. Freitag, 30. November, 20 Uhr, im Lokal „Zur Erholung" Filmaufführung: „Palast und Festung."
Köthen b. Bitterfeld. Sonnabend, 1. Dezember, 20 Uhr, im Gasthof Filmaufführung: „Palast und Festung."
Delitzsch. Sonnabend, 1. Dezember, 20 Uhr, im „Schützenhaus" Filmaufführung: „Die Mutter."
Bad Lauchstädt. Sonntag, 2. Dezember, 20 Uhr, im „Bolgarischen Garten" Filmaufführung: „Palast und Festung."
Pegau. Montag, 3. Dezember, 20 Uhr, im Tanzsaal „Zur Sonne" Filmaufführung: „Quer durch Sowjet-Rußland."

Roter Frauen- und Mädchen-Bund

Bete, Fragebogen. Einige Ortsgruppen haben die Fragebogen noch nicht zurückgesandt. Wir bitten das sofort zu tun.
Betrifft Gaukonferenz. Es haben noch nicht alle Ortsgruppen Bericht erstattet. Wir ersuchen, das sofort noch nachzuholen.
Halle. Wir benötigen noch eine Anzahl Quartiere zur Gaukonferenz. Die Adressen sind bei der Gen. Hilde Lehmann, Redaktion „Volkswacht".

„Roter Frontkämpfer-Bund"

Wache: Max Benkwitz Halle a. d. S. Bismarckstraße 2. Hof 2 Treppen.
Mitteilungen der Gauführung

Kameraden! Besucht Eure Ortsgruppenführungen, ob sie den vorgedruckten „Bericht über die Mitgliederversammlung zur Auswertung der Gaukonferenz" an die Gauführung eingesandt haben.
Ortsgruppen! Legt Bildungsabende fest entsprechend dem Winterschulungsprogramm. Sendet uns das örtliche Bildungsprogramm sofort zu.

Werbt für die Rote F

Universitäts- und Landesbibliothek Sachsen-Anhalt
urn:nbn:de:gbv:3:1-171133730-16691561019281129-10/fragment/page=0012

Gewerkschaftliches

Macht der Gewerkschaftsbureaukratie

Bewegung der Bergarbeiter auf den „Michel"-Werken

Die Führer des Bergarbeiterverbandes, an der Spitze Genosse Reddigau, mit den Grubenbaronen eine Abmachung getroffen haben, müssen die Kumpels pro Schicht 1 Stunde länger arbeiten.

Die Arbeiter, die sich gegen diesen reformistischen Schandvertrag wehren, forderten sofort eine Bergarbeiterversammlung, wo die Gewerkschaftsführer verantworten sollten. Da sie jedoch kein Lokal haben, mußten Mittel und Wege gefunden werden, um die Bergarbeiter zu dämpfen.

Der Gewerkschaftssekretärleiter Geks vom Bergarbeiterverband erklärte Anfangs und machte in der Kneipe eine Betriebsratssitzung bekannt, daß keine öffentliche Bergarbeiterversammlung stattfinde, sondern die getätigte Vereinbarung mit den Schlotbaronen nur in engen Mitgliedertreisen besprochen werden.

Die Arbeiter müssen an den Methoden der Bureaukraten erkennen, daß die Opposition fürchten. Deshalb müssen die Arbeiter fordern, daß trotz Abwürgung der Versammlung diese stattfindet. Nur durch stärksten Massendruck können diese Schandverträge verhindert werden. Wenn die Bureaukratie ablehnt, zu erklären, so fordert oppositionelle Referenten an, die nicht aus dem Bergarbeiterverband aus, sondern es gilt eigene Organisationen zu schaffen und mit der Opposition den Kampf zu führen gegen den Verrat der Bureaukratie an den Arbeitern.

Der Ortsausschuß des ADGB. Wittenberg

wendet sich an den ADGB. zur Solidaritätsaktion für die Ruhrarbeiter aufgefordert

Am 4. November fand im Gewerkschaftshaus zu Wittenberg die Sitzung der Delegierten vom Ortsausschuß des ADGB. statt. Unter Leitung der Vorsitzende bekannt, der ADGB. empfehle, das „Volkshaus" in 20 Bänden anzuschaffen. Da das Werk aber 160 Mk. kostet, ist keine Stimmung dafür vorhanden. Die Volksfürsorge in einem Schreiben auf, alle Kollegen möchten der Volksfürsorge beitreten.

Resolution vom ADGB., der die Zeitschrift von der russischen Sozialdemokratie empfiehlt (!)

Der Vorsitzende bahingehend, daß er die Zeitschrift nicht kenne. Ein Denunziantenschreiben war vom Musterverband 1928, gegangen, worin die Musiker der Musikschule als Schwarzarbeiter bezeichnet werden. Außerdem seien mehrere Personen in den Schmutz gezogen. Hierbei entstand eine heftigen Aussprache. Alle Delegierten sprachen sich dieses Schreiben aus. Es wurde betont, daß fast die Arbeiter ebenfalls acht Stunden im Betrieb arbeiten. Von Bauarbeiter könne keine Rede sein.

Es wurde den ADGB., die Lindcar-Fahrradwerke Nürnberg zu unterstützen, löste Empörung bei einigen aus. Gelder sind dort anzulegen, wo sie jederzeit frei sind, um sie zu Kämpfen für die Kollegen gegen die Unternehmer zu verwenden.

Zum Punkt schildert der Vorsitzende die Mißstände, die sich in den Arbeitsämtern bestehen. Erwerbslose, die auf Arbeit wohnen, werden verpflichtet, drei Tage in der Woche zu Hause zu kommen. Dieses System müsse sobald wie möglich abgeschafft werden. Diese Arbeit könne sehr gut in den Gemeindebüros erledigt werden. Alle Redner sprachen sich im selben Sinne aus.

Zum Punkt sprach der Vorsitzende ein paar Worte über die Gründung der Berufsfeuerwehr.

Zum Punkt berichtet Lehrer Siebenjohn über die Volkshochschule. Er wollte folgende Fragen beantwortet haben: Will sich auch an der Volkshochschule beteiligen? Will das Vertreter in die Volkshochschule entsenden? Will der Ausschuß an dem Arbeitsprogramm mitarbeiten?

Nach Diskussion beteiligten sich mehrere Kollegen. Alle bekennen den reaktionären Standpunkt der Volkshochschule. Nächsten Sitzung soll dem Lehrer Siebenjohn mitgeteilt werden, ob sich der Ortsausschuß beteiligen will. Zugestimmt wurde der Opernvorstellung „Freischütz" am 7. und 8. Januar bei zu unterstützen.

Es wurde nochmals auf unsere reichhaltige Gewerkschaftsbibliothek hingewiesen. Ein neuer Katalog wurde den Kollegen verteilt.

Unter noch etliche Punkte Erledigung fanden, wurde vom Vorstand beauftragt, eine Solidaritätsresolution für die Ruhrarbeiter auszuarbeiten und an den ADGB.

Muß zur Versammlung gehen

Maschinisten- und Heizerverband Bitterfeld

Donnerstag, dem 1. Dezember, nachmittags 5 Uhr, findet in dem Lokal „Volkshaus" (Kleiner Saal), Sommerstraße, eine Generalversammlung des Maschinisten- und Heizerverbandes Ortsgruppe Bitterfeld, statt. Es wird allen Kollegen zur Pflicht gemacht, unbedingt zu erscheinen.

Einer Million Erwerbslosen wird die Unterstützung geraubt

„Sonderfürsorge" für berufsübliche Arbeitslosigkeit

Dem Reichstag ist ein vom Reichsrat bereits genehmigtes Gesetz über eine „Sonderfürsorge bei beruflicher Arbeitslosigkeit" zugegangen. Die Begründung dieses Gesetzentwurfes geht aus von der immer steigenden Erwerbslosenziffer. Viel spricht dafür, daß sich die ungünstige Bewegung des Arbeitsmarktes noch verstärken wird. Bisher wurde durch die Versicherung die Auszahlung der Unterstützungen sichergestellt. Über bei weiterer ungünstiger Entwicklung des Arbeitsmarktes muß die Reichsanstalt mit einem Defizit rechnen und wäre daher auf ein Reichsdarlehen angewiesen. Das Reich will aber kein Darlehen geben, sondern empfiehlt der Reichsanstalt, Unterstützungsgelder einzusparen, und zwar in der Gruppe der berufsüblichen Arbeitslosigkeit.

Die Höchstdauer der versicherungsmäßigen Unterstützung

für berufsübliche Arbeitslose soll nach Annahme des Gesetzes auf sechs Wochen beschränkt werden. Da aber die berufsübliche Arbeitslosigkeit im Durchschnitt drei bis vier Monate beträgt, soll nach sechs Wochen eine ergänzende Fürsorge in Kraft treten. Aus dieser Fürsorge, die angegliedert ist der Reichsanstalt, erhalten nur diejenigen eine Unterstützung, bei denen nach Prüfung die Bedürftigkeit festgestellt ist. Vier Fünftel der Kosten für die ergänzende Fürsorge zahlt das Reich, ein Fünftel die Reichsanstalt.

Für das Haushaltsjahr 1928 werden insgesamt 35 Millionen Mark für die Sonderunterstützung eingesetzt. Damit könnte man ungefähr 250 000 Arbeitslose während acht Wochen unterstützen. Fest steht jedoch, daß die Zahl der Personen, die berufsüblicherweise regelmäßig arbeitslos werden, eine Million übersteigt. Man rechnet also schon damit, daß kaum 20 Prozent der Erwerbslosen eine Unterstützung bekommen sollen. Außerdem beträgt der Durchschnitt der Arbeitslosigkeit mehr als acht Wochen. Durch das Gesetz wird also ein Teil der bisher unterstützten berufsüblichen Arbeitslosen eine Zeit ohne Unterstützung bleiben, der größte Teil durch die Sonderfürsorge nach der Bedürftigkeitsschnüffelei eine weit geringere Unterstützungssumme erhalten als bisher.

Der Gesetzentwurf ist vom sozialdemokratischen Reichsarbeitsminister Wissell vorgelegt. Die Arbeitslosen können sich bei ihm bedanken für die schandbare Verschlechterung der Unterstützung durch die sogenannte Sonderfürsorge. Die neue Sonderfürsorge bedeutet also den glatten Raub der Erwerbslosenunterstützung für eine Million Erwerbslose. Solche Anschläge hat die Kommunistische Partei vorausgesehen, als sie seinerzeit gegen das Arbeitslosenversicherungsgesetz kämpfte und statt dessen den Ausbau der Erwerbslosenfürsorge forderte.

Es ist kein Zufall, daß nun gerade der sozialdemokratische Arbeitsminister Wissell ein Ausnahmegesetz gegen die Saison-Arbeitslosen durchsetzen will. Denn die Bourgeoisie rechnet damit, daß ein sozialdemokratischer Reichsarbeitsminister den geringsten Widerstand finden wird, weil ja die sozialdemokratischen Führer und die reformistischen Gewerkschaftsführer alle Taten Wissells loben und preisen. So hat auch jetzt schon die SPD.-Presse die geplante Sonderfürsorge eine „hochherzige Tat Wissells" genannt. Und der Hamburger Gewerkschaftskongreß hat es ausdrücklich abgelehnt, gegen die geplante Sonderfürsorge Protest zu erheben.

Wir aber sagen allen Arbeitern: Laßt Euch nicht irreführen! Laßt es nicht zu, daß ein Teil Eurer Brüder dem schärfsten Elend ausgeliefert wird.

Was sind heute Saisonarbeiter?

In früheren Zeiten konnten sie in der Zeit der berufsüblichen Arbeitslosigkeit in anderen Berufen unterkommen, heute ist das bei der riesigen Dauererwerbslosigkeit nicht mehr möglich. Früher hatten die Saisonarbeiter im allgemeinen etwas höhere Löhne als andere Schichten, heute hat sich das gründlich geändert. Heute soll den Saisonarbeitslosen die Unterstützung geraubt werden, da die Schlichter Wissells Schiedssprüche fällen nach dem Grundsatz: Keinen Pfennig Lohnerhöhung!

Die Durchführung der „Sonderfürsorge" bedeutet, daß die Saisonarbeitslosen ins tiefste Elend gestürzt werden. Eine Regierung, die jährlich mehr als eine Milliarde für Reichswehr und Marine ausgibt, will den arbeitslosen Proletariern auch noch die elende Erwerbslosenunterstützung rauben!

Darum weg mit dem Schandentwurf Wissells!

Die hamburger Bauarbeiter gegen die „Sonderfürsorge"

In einer kombinierten Bauarbeiterversammlung am Montag, dem 26. November, in Halle wurde zum Anschlag der Reichsanstalt für Arbeitsvermittlung und Arbeitslosenversicherung gegen die Saisonarbeiterschaft Stellung genommen. Referent war Kollege Förster vom Zentralverband der Zimmerer.

Nachdem die fünf Bauarbeiterorganisationen in einer kombinierten Sitzung zu den Maßnahmen der Reichsanstalt Stellung genommen hatten, waren diese übereingekommen, in einer wuchtigen Protestversammlung zur Gegenwehr zu schreiten. Zu diesem Zwecke wurde ein Flugblatt an die Saisonarbeiterschaft herausgegeben, das von vier Verbänden unterschrieben war. Der Baugewerksbund war ebenfalls damit einverstanden.

Kollege Förster führte etwa folgendes aus:

Die baugewerblichen Arbeiterverbände waren in den letzten Jahren mehrfach gezwungen, einen harten Kampf mit den Regierungen des Reiches und der Länder um die Gleichberechtigung der baugewerblichen Arbeiter auf dem Gebiete der Erwerbslosenfürsorge zu führen. Die Arbeitslosigkeit der Bauarbeiter wurde nicht als Kriegsfolge der alten Verordnung angesehen. Diese Verordnung wurde dann später durch einen Erlaß aufgehoben und einige Wochen später auch auf das Reich ausgedehnt. Im vorigen Jahre verfügte aber bereits die Reichsanstalt, daß die Bauarbeiter als Saisonarbeiter zu betrachten seien. Diese Verfügung fand in der allen Bauarbeitern noch bekannten Verordnung vom 12. Dezember 1927 ihren Niederschlag. Die Wartezeit war in der gegen die Bauarbeiterschaft gerichteten Verordnung auf drei Wochen festgesetzt. Diese Wartezeit ist dann etwas später durch die Beschlüsse der Landesarbeitsämter erheblich herabgesetzt worden, nachdem auch deshalb die Bauarbeiter gewaltige Proteste den zuständigen Stellen zugeleitet hatten.

Nachdem ein allgemeiner Ausgleich in der Wartezeit eingetreten war, hat der Verwaltungsrat der Reichsanstalt schon wieder einen Anschlag gegen die Saisonarbeiter durch die Verordnung vom 23. Oktober 1928 bewirkt. In einer viermonatigen Frist, welche im Winter liegt, soll der Bauarbeiter nur 6 Wochen Unterstützung beziehen. Eine Sonderfürsorge soll dieser Verordnung als Ergänzung beigegeben werden, die nach den Grundzügen der Krisenverordnung aufgebaut werden soll. Diese Sonderfürsorge soll reichsgesetzlich beschlossen werden und ist bereits dem Reichstag zugeleitet worden. Das Reich soll dann die Sonderfürsorge finanzieren und so die Reichsanstalt entlasten.

Die materielle Notlage der Saisonarbeiter wird gerade im Winter ausgenutzt, um der angeblich schlechten finanziellen Situation, in der sich die Arbeitslosenversicherung befindet, zu einer Aenderung zu veranlassen. Damit hat dieser Versicherungszweig die erste Pleite erlebt. Warum werden überhaupt diese Verschiebungen vorgenommen, das Reich konnte ebenso gut bei Beibehaltung der jetzigen Regelung Zuschüsse leisten. Man will aber versicherungstechnisch allein herrschen und auf dem Rücken der breiten Massen den Ausgleich schaffen. Diese Maßnahme muß als Angriff auf die Sozialpolitik gewertet werden und den sinnlosen Zweck sucht man sich dafür besonders aus. Die Saisonarbeiter als ein Teil der gesamten Arbeiterschaft haben ebenfalls ein Recht auf Arbeit. Daß durch besondere Umstände mehr oder weniger ein Teil davon regelmäßig betroffen wird, ist nicht ihre Schuld. Die Bauarbeiter werden gemeinsam mit der übrigen Arbeiterschaft verstehen, den Kampf gegen alle Verschlechterungen der Sozialpolitik zu führen.

Das Referat wurde mit Beifall aufgenommen. In der Diskussion wurde kräftig vom Leder gezogen. Der Unwille der Bauarbeiter, sie mit Verschlechterungen mitten im Winter zu belasten, machte sich in kräftigen Worten Luft. Es war auch besonders wichtig, daß einige Redner mehr auf die Haltung und Stellung der gewerkschaftlichen Vertreter im Verwaltungsrat eingingen, sowie feststellten, daß die Vertretung der Arbeiterinteressen mit der Staatsbejahung immer zuwiderlaufen.

Im Schlußwort konnte nur noch einmal kräftig unterstrichen werden, was im Referat hauptsächlich gesagt war. Mit einem Hoch auf die internationale Bauarbeiterbewegung wurde die imposante Protestversammlung geschlossen.

Zimmererversammlung in Rom[illegible]

erhebt ihre Forderungen zu den kommenden Tarifverhandlungen

Die Tagesordnung umfaßte zwei Punkte. Als ersten Stellungnahme zum abgelaufenen Reichstarifvertrag. Dazu gelosten die anwesenden Zimmerer alles zu tun, um die kommenden Verhandlungen zu einem günstigen Abschluß kommen zu lassen. Namentlich forderte die Versammlung in Zukunft die Ferienfrage anders zu regeln als bisher. Auch wurde dem Kameraden Förster mit auf den Weg gegeben, die Arbeitswoche auf 45 Stunden und den Lohn entsprechend zu regeln, denn durch die Rationalisierung im Baugewerbe ist dies notwendig, damit alle Kameraden Arbeit haben. Zum zweiten Punkt, Verbandsangelegenheiten, nahmen die Zimmerer Kenntnis von dem schofles Verhalten des Verbandsangestellten Brauns vom Baugewerksbund, der seine Unterschrift zum Flugblatt „Achtung, Saisonarbeiter" abgelehnt hat, aber sich mit dem Inhalt einverstanden erklärte. Nach einzelnen erledigten Anfragen wurde die Versammlung geschlossen.

Mitgliederversammlung des Verbandes der Maler

In der am 20. November stattgefundenen Mitgliederversammlung des Verbandes der Maler usw. hielt der Vertreter der Volksfürsorge einen interessanten Vortrag über Versicherungswesen. Er geißelte mit scharfen Worten die Versicherungsbedingungen der Zeitschriften-Versicherungen und stellte denselben die der Volksfürsorge gegenüber. Unter anderem fand eine lebhafte Aussprache über die bevorstehende Einführung der Invalidenversicherung des Verbandes statt, zu welcher am 11. Dezember durch Versammlung und Urabstimmung im „Volkspark" das letzte Wort gesprochen werden soll. Desgleichen soll Stellung zu den Aenderungsbestimmungen des Reichsarbeitslosen-Fürsorgegesetzes zum Nachteil für das Baugewerbe genommen werden. Es wird hiermit darauf hingewiesen, sich restlos dazu einzufinden.

Mansfelder Berg- und Hüttenarbeiter,

bereitet Euch vor zum Kampf!

Tief unter dem Waldenburger Hungerland noch ein weiteres sächsischen Deutschland: Hunger-Mansfeld.

Die beschäftigten Arbeiter schmachten unter den schlechtesten Arbeitsbedingungen.

Es ist es auch ein sehr raffiniert arbeitendes Unternehmertum, das es von jeher verstanden, die Berg- und Hüttenarbeiter auf das letzte auszubeuten. Es ist die Mansfeld A.-G. seit es 1924, unter Vorspiegelung aller erdenklichen falschen Tatsachen, die Werk als „unrentabel" hinzustellen. Sie drohte mit Stillegung der Betriebe und bekam mehrere Millionen Mark in Form von Subventionen durch die Regierung zugeschanzt.

Trotzdem die Berg- und Hüttenarbeiter weiter hungern mußten, wurden die Betriebe rationalisiert. Die Belegschaftszahlen sanken von 25 000 Mann im Jahre 1913/14 auf 16 000 im Jahre 1927/28. Die Produktion stieg um 50 Prozent.

Der Kumpel muß nun auf Grund dieser Produktionssteigerung und Arbeitszeit eine bessere Entlohnung erreichen. Im Dezember 1928 für die Mansfeld A.-G. bestehenden acht Lohntarife ab. Im November kündigte die Mansfeld A.-G. diese Lohntarifverträge. Die Unternehmer haben noch nicht das geringste unternommen, um die Berg- und Hüttenarbeiter zu mobilisieren. Die Unternehmer werden versuchen, die Lohnsätze noch mehr zu drücken und eine lange Lauffrist der Tarifverträge auf Jahre zu erzwingen. Dagegen müssen die Kumpels Sturm laufen. Sie müssen in Betriebsversammlungen ihre Forderungen

Die vielen Lohngruppen und Staffelungen haben zu verschwinden. Der Lohn der Jugendlichen und Lehrlinge muß dem der Vollarbeiter angepaßt werden. In den bevorstehenden Revierkonferenzen der Funktionäre müssen die Belegschaften von den Funktionären fordern, daß die Forderungen vertreten und durchgekämpft werden. Sie müssen durch Massendruck erreichen, daß die Kampfsront von der Ruhr bis nach Mitteldeutschland verbreitert wird.

Je geschlossener die Front, je breiter die Basis, desto sicherer der Sieg.

Zwei Betriebsmorde

Der Arbeiter Otto Kärsten aus Werben bei Delitzsch, der auf der Grube Ludwig an den Pumpen beschäftigt ist, erlitt durch das Platzen eines Ventils schwere Verbrühungen, denen er bald darauf erlag. Man schaffte den 42 Jahre alten Mann, dem das heiße Wasser über den ganzen Rücken gelaufen war, noch in das Knappschaftskrankenhaus Carlsfeld, doch war ärztliche Hilfe erfolglos.

Im Kupferwerk zu Ilsenburg erlitt der Maurer Wilhelm Margordt einen Schwächeanfall (!) und stürzte in einen heißen Gaskanal. Er zog sich bei dem Sturz erhebliche Kopfverletzungen zu und verbrannte am ganzen Körper, so daß er starb.

Wie es Werkvereinler mit Arbeitern treiben

Von der Grube Michel-Vesta wird uns geschrieben:

Mit welcher Frechheit die Kettenhunde der Schlotbarone ihren Kumpels entgegentreten, möchten wir einmal der Oeffentlichkeit anzeigen. Heute ist unser gelber Werkvereinler, Schachtmeister Böhnlein, an der Decke. Böhnlein, der ein guter Freund vom Bullen Christ ist, erhält gute Winke und Ratschläge von demselben.

Nun zu den „besonderen" Eigenschaften von dem Leuteschinder Böhnlein: Kriegsbeschädigte werden schofel behandelt und mit Reden überschüttet wie zum Beispiel: „Sie dämlicher Mensch, machen Sie daß Sie vom Bau kommen, oder ich trete Sie in den Arsch". Böhnlein geht aber sogar zum tätlichen Angriff auf die Proleten über und schlug auf einen Lokomotivführer ein.

Natürlich bezog der Gelbe die größere Wucht.

Unser gelber Mann Böhnlein wird auch als Kettenhund ausgebildet. Er ist am Sonntag, dem 18. November, in Erfurt zur Arbeitgeberkonferenz gewesen, um alles in allem zu wissen, wie die Kumpels am besten ausgemergelt werden. Dies ist aber nicht das Schlimmste.

Der gelbe Böhnlein hat noch eine Familie als Altermieter, die ihm die Groschen der Miete noch mit aufbringen müssen. Was macht nun der Werkvereinler? Er schließt sämtliche Türen ab und hält die Familie nach Belieben als Gefangene fest. Die Leute müssen sogar ihre Notdurft auf dem Eimer verrichten oder auch in den Baracken.

Wahrlich, der Mann ist ein „würdiger" Vertreter der Werks- und Arbeitsgemeinschaftspolitik. Sollten ihm die paar Zeilen nicht genügen, so werden wir Arbeiter andere Mittel ergreifen, um ihm die Hörner etwas zu verschneiden.

Sammelt in allen Betrieben für die kämpfenden Ruhrarbeiter

Universitäts- und Landesbibliothek Sachsen-Anhalt
urn:nbn:de:gbv:3:1-171133730-16691561019281129-10/fragment/page=0013

Haus - Hof - Garten - Fel

Arbeitskalender für den Blumengarten im Dezember

Im Freien gibt es jetzt wenig zu tun, dafür sind die im Vormonat erledigten Arbeiten nochmals zu überprüfen. Hier und da entdeckt man doch noch Mängel bei den Schutzmaßnahmen. Ist man Besitzer einer Steingartenanlage, so wäre jetzt noch eine Fichtenreisigdecke zu legen; besonders die an die Schneehülle gewöhnten Hochgebirgspflanzen sind dafür dankbar. Brachte die Witterung bereits Schneefall, dann hindern die noch darüber gelegten Tannen- oder Fichtenreiser die auftauende Wirkung der Sonnenstrahlen. Mit stechendem Fichtenreisig lassen sich Nelkenbeete vor Hasenfraß schützen.

Kein Garten ohne Vogelschutzhäuschen. Dem Vogelleben günstig ist auch die mit raschelndem Laub bedeckte Bodenfläche unter Buschwerk. Daher sollte das Umgraben des Erdreiches in Gehölzgruppen erst in später folgenden Monaten vorgenommen werden.

Blütenschmuck bringen Zimmer- und Treibgewächse. Das Blühen der Cryfanthemen geht zu Ende; Alpenveilchen, Becherprimeln und Begonien sind vorherrschend. dazu kommen noch Eriken mit langröhrigen Blüten und Epiphyllum, vereinzelt freiblühende Azalien. Im kühlen, aber sonnigen Zimmer können Topfnelken erblühen; man stellt dorthin auch in Töpfen stehende Veilchen, Vergißmeinnicht, Eisstiefmütterchen, Freilandprimeln, Christrosen und Schneeheide. Frostfrei bleibende Glasveranden und der nicht zu gering bemessene Raum zwischen Doppelfenstern sind all diesen Gewächsen zu. Sie blühen im Laufe der nächsten Monate. Die großblumigen Edelnelken, die in den Läden der Blumengeschäfte zum Kaufen locken, stammen zumeist aus deutschen Gewächskulturen und sind ausgezeichnet durch besondere Haltbarkeit. Der Weihnachtsstern, eine Wolfsmilchart, deren Blüten ein Kranz prächtig roter, lachsfarbener oder weißer Hochblätter umrahmt, ist jetzt als Schmuck für größere Blumenvasen besonders zu empfehlen.

Die Treiberei weckt ruhende Pflanzen und veranlaßt sie zum Blühen. Dahin können schon abgeschnittene Zweige von Forsythien, Kornelkirschen usw. gebracht werden, wenn sie bei Zimmerwärme in einem Gefäß mit Wasser stehen. Aus Gärtnereien kommen besonders um die Weihnachtszeit Maiblumen, Hyazinthen und Tulpen zum Verkauf. Frühe Maiblumen- und Hyazinthentreiberei im Zimmer vornehmen zu wollen, ist eine etwas heikle Sache. Eher schon bringen Tulpen Erfolg. Die spätestens im September in Töpfe gepflanzten Zwiebeln frühblühender Sorten, insbesondere Duco van Tholl, können zu Monatsanfang im Zimmer bei 16 bis 18 Grad Celsius aufgestellt werden, sofern die Untersuchung des Topfballens gute Bewurzelung zeigt. Ueber die bereits hervorgesprossten Triebe stülpt man zunächst noch einen Blumentopf, damit sich die Blütenstiele infolge der Verdunkelung noch mehr strecken können, und entfernt diese Hülle, wenn in einer Höhe von etwa zehn Zentimetern die Knospen erscheinen. Reichliches Gießen ist notwendig. Wer frühe Hyazinthentreiberei wagt, kann nur dann auf Erfolg rechnen, wenn eine gute Bewurzelung vorhanden ist. Bei Treiberei in Gläsern muß das Wasser zeitweilig erneuert werden, und verdunkelnde Papierhüllen sind erst dann zu entfernen, wenn sich der Blütenstand über die kurzen Blätter erhebt.

Beachtet die Blatt- und Grünpflanzen die dort noch gut gedeihen, wo etwas gedämpftere Luft herrscht.

Ruhende Gewächse sind zu prüfen, ob ihnen nicht Fäulnis droht. Man entferne abgestorbenes Blattwerk, achte bei Geranien auch auf die Nebenblättchen und streue Holzkohlenpulver über gereinigte Fäulnisstellen. Auch Kakteen verlangen in dieser Hinsicht Aufmerksamkeit. — Vorsichtig gießen, doch ausreichend, wenn Wasserbedarf vorliegt. Sch.

Die Gefäßringbräune der Kartoffeln

Die Kartoffelknollen sind als Verdickungen der unterirdischen Sproßteile der Kartoffelpflanze zu betrachten. Die Leitgefäße zum Transport der Nährstoffe führen daher durch die Knolle hindurch, und zwar stets in geringem Abstande von der Schale an dieser entlang. Durch gewisse parasitische und krankheitserregende Bakterien bzw. Pilze können diese Gefäße krankhaft verändert und zum Ausgangsort einer Fäule werden, die man als Pilz- bzw. Bakterienringfäule bezeichnet. Den Beginn der Pilzringfäule erkennt man an einer Braunfärbung der Gefäße. Auf der Durchschnittsfläche der befallenen Kartoffel findet man dann einen braunen Ring (Gefäßring).

In diesem Jahre finden sich in den geernteten Kartoffelbeständen außerordentlich häufig Knollen, die eine Gefäßbräunung aufweisen. Diese Erscheinung kann leicht mit der Ringfäule verwechselt werden. Nach eingehender Untersuchung konnte aber festgestellt werden, daß es sich hierbei nicht um eine Fäule, sondern lediglich um eine Braunfärbung der Gefäße handelt, die jedenfalls auf den Einfluß der Trockenperiode dieses Jahres auf die Vegetation zurückzuführen ist und die Güte der Kartoffel nicht herabsetzt.

Die Verwechslung der Gefäßbräune mit der Ringfäule hat bereits vielen Landwirten beträchtlichen Schaden beim Absatz der Kartoffeln eingetragen; es sei daher, besonders der städtische Verbraucher, darauf aufmerksam gemacht, daß die Ringbräune weder Geschmack noch Haltbarkeit der Kartoffel beeinträchtigt. Dr. K.

Maul- und Klauenseuche und Futtermittelverkehr

Die Hauptrolle bei der Verbreitung der Maul- und Klauenseuche spielen der Personenverkehr und die Verfütterung ungenügend erhitzter Milch. Jedoch waren in den letzten Jahren bereits manche Ansteckungsfälle vorgekommen, bei denen diese Hauptursachen wohl Raum für die Ansteckung in Frage kamen, vielmehr mußten andere Zwischenträger gesucht werden. Durch einen glücklichen Zufall gelang es im vergangenen Jahre, einen Beweis für die Bedeutung der Futtermittelsäcke als Verschlepper der Maul- und Klauenseuche zu erbringen.

In dem Beobachtungsgebiet betrieb eine Mühle einen umfangreichen Schrothandel und versorgte nicht nur die nähere Umgebung, sondern auch einen Teil des Nachbarkreises. Im Juni 1927 waren die belieferten Gebiete so gut wie seuchefrei, Anfangs August erwiesen sich sieben Gehöfte als verseucht. Um die gleiche Zeit brach die Krankheit in der zu der Mühle gehörenden Schweinemästerei aus, deren Besitzer den ganzen Bestand abschlachten und nachher den neuen Stall desinfizieren ließ. Unmittelbar hierauf zeigte sich die Seuche in einer ganzen Reihe von Beständen, die von der Mühle mit Futtermitteln versorgt worden waren. Bei einer Ueberprüfung stellte es sich heraus, daß in rund sieben Achteln der Gehöfte, welche die Mühle ausschließlich versorgte, die Maul- und Klauenseuche herrschte.

Um den Nachweis zu erbringen, daß den Säcken, in welchen die Futtermittel geliefert werden, eine besondere Bedeutung zukommt, mußten groß angelegte Versuche angestellt werden. Die Mühlenprodukte werden zum größten Teil in Jutesäcken geliefert, die den Abnehmern nur leihweise überlassen werden und nach der Entleerung in die Mühlen zurückgehen. Um die Schädlichkeit der Leihjutesäcke festzustellen, wurden die beteiligten Mühlen verpflichtet, während einer bestimmten Zeitdauer für die Belieferung ihrer Kunden mit Futterschrot nur Papiersäcke zu verwenden. Es stellte sich dabei heraus, daß bei ausschließlicher Belieferung in Leihsäcken 123 Seuchenausbrüche, bei ausschließlicher Belieferung mit Papiersäcken dagegen nur 65 Seuchenfälle zur Beobachtung kamen. Allerdings gaben diese Zahlen noch kein geeignetes Vergleichsmoment, da im ersten Falle ein viel größerer Bezirk beliefert worden war.

Man konnte jedoch durch Einsichtnahme in die Geschäftsbücher feststellen, daß bei ausschließlicher Benutzung von Papiersäcken in 1,8 Prozent und bei Verwendung von Leih-Jutesäcken in 5,4 Prozent der belieferten Schweinehaltungen Maul- und Klauenseuche aufgetreten war. Man ersieht aus diesen Resultaten, wie wichtig es für die Bekämpfung der verschiedenen Viehseuchen ist, daß die Leihsäcke einer Desinfizierung nach Rückkehr zum Lieferanten unterzogen werden.

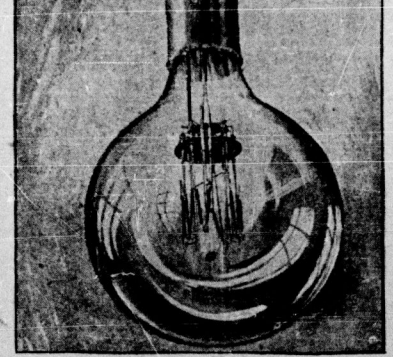

Die lichtstärkste Glühlampe der Welt

Die größte und lichtstärkste Glühlampe der Welt ist die abgebildete Osram-Nitra-Glühlampe. Sie besitzt eine Stärke von 10 000 Watt, was einer Lichtstärke von ungefähr 60 000 Kerzen gleichkommt, oder diese eine Lampe brennt bei nur halb soviel Stromverbrauch genau so hell, wie 1000 Glühlampen à 40 Watt. Unser Bild zeigt die neue 10 000-Watt-Osram-Nitra-Lampe, daneben zum Vergleich eine 100-Watt-Glühlampe für den Hausgebrauch.

Jubiläum des Landarbeiters / Von Fr. M

(Aus der November-Nummer der Land- und Forstarbeiter)

40 Jahre waren verflossen, seit Mikoteit mit seiner jungen Frau und seinem Kleinen auf dem Leiterwagen saß und seine Möbel und sonstigen Habseligkeiten nach seiner neuen Stelle beim Rittergutsbesitzer v. Lützenberg brachte. Das waren noch Zeiten! — Mikoteit, ein strammer Kerl von 28 Jahren, und seine Frau — na, wenn der einer unter die Hände geraten wäre, gute Nacht. — Joseph Mikoteit war der erste, wenn gemäht wurde, und wie ein Wütender hieb er drein. So vergingen die Jahre —

*

Es war Anfang April. In der Gesindestube war eine lange Tafel aufgestellt und auf leere Weinfässer, die aus dem Keller des „Herrn Major" (so wollte der Rittergutsbesitzer v. Lützenberg immer noch angeredet werden) herbeigeschafft waren, hatte man Bretter gelegt, die so als Bänke dienten. Draußen auf dem Hofe war alles lebendig. Die Gesellenführer spannten die Pferde aus, um sie in den Stall zu bringen, und die übrigen Deputanten und Freiarbeiter waren noch mit anderen Hofarbeiten beschäftigt. Mitten auf dem Hofe stand der Inspektor Wolf mit dem Verwalter und den beiden Eleven und besprachen die Einteilung der Arbeiter für den nächsten Tag. Es mußte alles klappen auf dem 6000 Morgen großen Gute, sonst kam der „Herr Major" in Wut, und es hagelte Grobheiten.

Der Inspektor zog seine Trillerpfeife aus der Westentasche und pfiff dreimal, daß es über den großen Gutshof schallte. Aus verschiedenen Türen und Toren der Wirtschaftsgebäude kamen eiligen Schrittes die Kämmerer gelaufen und stellten sich in großem Bogen um den Inspektor auf:

„Sagt mal allen Instleuten, Freiarbeitern und auch den Weibern, daß nach Feierabend alles nach der Gesindestube kommen soll. Der Mikoteit hat heute sein 40jähriges Jubiläum, und da hat der Herr Major ein Fest veranstaltet. Aber erst wird noch aufgetischt. Wenn Ihr so weit seid, dann sagt mit Bescheid, ich bin im Kontor."

*

Auf dem Tische standen große Schüsseln mit Pellkartoffeln und einige Schüsseln mit Spirkel (Spirkel ist gebratener Speck). Ein Laib großes Brot und etliche Liter „Weißen". Gegenüber dem Herrn Major war für Mikoteit ein Stuhl aus der Küche mit etwas Tannenreisiggeschmück und an der Wand über dem Stuhl hing ein Schild: „Dem Jubilar."

Alles hörte auf mit essen, als der Herr Major mit seiner Reitpeitsche einigemal heftig auf den Tisch schlug und sich dann erhob: „Es ist ein seltenes Fest, das heute Euer Mitarbeiter Mikoteit begeht. 40 Jahre lang steht er im Dienst auf dem Gute. Mein seliger Vater stellte ihn damals ein. Mikoteit hat stets seine Pflicht getan, und alle können sich an ihm ein Beispiel nehmen. Niemals hat er seine Arbeit versäumt und stets wußte er die Not der Landwirtschaft zu würdigen. Er war stets ein zufriedener und gutwilliger Arbeiter. Darum hat ihn auch unser lieber Hertgott durch acht Kinder gesegnet.

Aber auch Mikoteit seine Frau verdient heute mit erwähnt zu werden. Da, wo seine Kraft nicht mehr ausreichte, da sprang sie ein und half. Selbstlos und unermüdlich. Alles aus dem Gedanken heraus, der schwergeprüften Landwirtschaft zu dienen. Ich habe den Jubilar der Landwirtschaftskammer gemeldet, und die hat ihm diese Urkunde mit der eigenen Unterschrift des preußischen Ministerpräsidenten und des Deutschen [illegible] das Wunder eines treuen deutschen Arbeiters, das Beispiel eines pflichttreuen deutschen Bürgers in unserem geliebten Vaterlande, er soll leben hoch! hoch! hoch!"

Draußen auf dem Hofe hupte das Luxusauto des Herrn, der pünktlich 7.20 Uhr nach der Stadt zur Oper fahren wollte. „gnädige Herr" trat an Mikoteit heran, der wie gewohnt, überreichte ihm Diplom und Münze, drückte ihm die Hand und ging zur Tür hinaus.

Der Inspektor, der die Rede dem Herrn Major aufgesetzt und sie ihm leise vorgesagt hatte, nahm nun das Wort ein. Nach einer Weile verschwand auch dieser und der Eleve trat an seine Stelle. Ein Liter nach dem andern geleert und der Fusel aus der eigenen Brennerei des Gutes tat seine Wirkung. Als aber die zehnte Stunde angebrochen wurde die Feier von dem Eleven geschlossen, der sich mahnte am anderen Morgen pünktlich zur Arbeit zu [illegible]

*

Vierzehn Tage waren seitdem vergangen, als der Knecht Huttig in den Stall trat und Mikoteit laut zurief, er solle ins Kontor kommen, der Inspektor wolle ihn sprechen.

*

„Hören Sie mal, Mikoteit, Sie sind jetzt 68 Jahr alt und doch selbst zugeben, daß Sie die Arbeiten nicht mehr leisten können. Wir wollen Ihnen einen anderen Posten geben, wo Sie haben. Unser alter Kuhhirt Johann ist heute gestorben, drüben im Armenhaus, und da müssen wir sofort einen neuen Nachfolger haben. Die 130 Stück große Herde muß gehütet werden. Wenn Sie als Hirte nicht mehr soviel verdienen wie bisher, das aber nicht etwa eine absichtliche Verschlechterung ihrer Lage — äh — der Herr Major wünscht, daß ich Ihnen als Ausgleichzulage angenehmeren Posten geben soll. Also machen Sie fertig und gehen Sie auf die Weide."

*

An einem herrlichen Sommermorgen, als die Sonne ihre Strahlen zur Erde schickte und das Dorf erwachte, ging Mikoteit wie immer hinaus auf die Viehweide. Ueber seinen Schultern hing ein alter Militärmantel. In der Linken trug er ein Bündel, in das er sein Brot für den ganzen Tag eingewickelt hatte, und seinen Stock gestützt, schritt er dahin.

Kaum hatte er die Umzäunung hinter sich, als sich ein Schwarm ihn stürzte und ihn aufspießte. Als die Melker gegen Abend fanden sie ihren alten Kollegen in einer Blutlache als Leiche.

Abend war im Kreisblatte zu lesen:

„In der frühesten Morgenstunde des heutigen Tages ereignete sich ein fürchterliches Unglück, dem ein Menschenleben zum Opfer fiel. Der 68 Jahr alte Kuhhirt Mikoteit, der erst vor kurzem das Fest seines 40jährigen Arbeitsjubiläums beim Herrn Rittergutsbesitzer Major von Lützenberg feierlich begehen durfte, wurde auf der Weide von einem wütend gewordenen Bullen angerannt und gespießt. Das tobende Tier warf den alten Mann mehrere Meter in die Luft. Infolge seines hohen Alters konnte er sich nicht genug sich den Angriffen des Tieres entziehen. M. war ein treuer und pflichttreuer Arbeiter, der allen Landarbeitern als Vorbild dienen mag. Mikoteit hinterläßt eine Frau, die schon lange infolge Gehirnschlag bettlägerig ist, und eine [illegible] gesegnete große Kinderzahl. Da sich Mikoteit in nicht geordneten Verhältnissen befindet, hat die Gemeinde die Beerdigung übernommen."

Läßt sich der Gebrauchswert des Pferdes äußerlich erkennen?

Die Wissenschaft hat ihre diesbezüglichen Versuche bis heute nicht abschließen können, während die vorhandenen praktischen Erfahrungssätze doch manchen Mißgriff zulassen. Die Zusammenhänge zwischen äußerlicher Erscheinung und Leistungsfähigkeit eben ziemlich unvollkommen, da auch unscheinbare Pferde oft überaus tüchtig und leistungsfähig erweisen. Die Landwirtschaft verlangt ein für jede Arbeitsleistung brauchbares Pferd, das neben kräftigen Knochen, breiten Maßen auch ein gewisses Maß nicht aufweist. Letzteres spielt für die Zugkraft eine geschätzte Rolle, wenigstens haben dies die diesjährigen Zugleistungsprüfungen erwiesen. Leichtere Pferde ziehen zwar in Bezug des Körpergewichtes mehr Last als schwere und allerdings Kaltpferde, trotzdem sollte ein mittleres Gewicht für hohe Ansprüche gegen angestrebt werden, da ausgesprochen leichte Pferde, bei schwerem Zug beansprucht, auf die Dauer nicht aushalten.

Große Pferde genügen oft im Knochenbau nicht besonders, während kleine vielfach eine sehr befriedigende Stärke der Knochen aufweisen. Noch nicht ganz entschieden ist die Frage der weichen Gesichtspunkten die Lagerung der Schulter in Betracht ist, da man neuerdings einige Pferde mit steilen Schultern stellte, die sich als sehr leistungsfähig erwiesen. Auch die Lage der Schulter kann für die Beurteilung nicht so recht herangezogen werden, weil die Entscheidung in dem Verhältnis der Schulter der Knochenlänge der übrigen Vordergliedmaßen liegt. Sicherlich eine geräumige und umfangreiche Brustkorbausbildung wünschenswert sein, weil hierdurch gleichzeitig die Raumgröße bestimmt wird, welche für Herz und Lunge zu ihrer Lebensfunktion [illegible] müssen. Pferde von genügender Größe, aber zu geringem Brustumfang sind meist die Ergebnisse einer schlechten Aufzucht.

Eierfresser und Federfresser

Das Eierfressen, diese leidige Untugend des Geflügels, hat den Kalkmangel verursacht werden, sehr häufig ist es aber eine krankhafte Angewohnheit. Besonders tritt die Erscheinung beim Fehlen eines größeren Auslaufes auf, wenn alle sonstigen keine Möglichkeit hat, Sand, Mörtel und ähnliche Stoffe aufzunehmen. Manchmal tritt jedoch die Untugend ganz plötzlich auf. Erscheinung, und zwar wenn zufällig ein Ei zerbrochen wurde, die Hühner an seinem Inhalt Geschmack finden. Es ist nun die Eierfresser festzustellen, da sie nur in unbeachteten Momenten die Eier verzehren. Ist die Erscheinung auf Fehler in der Fütterung zurückzuführen, so kann man dies leicht feststellen, da bei den Hühnern vorgeworfene zerkleinerte Eierschalen bald annehmen. Tritt die Angewohnheit in einem Bestande auf, so ist die Fütterung besonderer Wert zu legen, tierische Kalkstoffe sollte gereicht werden, daneben auch Kalkpräparate und [illegible] Die Anbringung von Fallennestern wird in jedem Falle [illegible] Bringt man die Eierfresser heraus, so sind sie abzuschlachten, was in den meisten Fällen günstiger ist, abzuschlachten. Federfressen tritt bei allen in Gefangenschaft gehaltenen Tieren mehr oder weniger häufig auf und zeigt sich besonders bei den [illegible] urgenügenden Auslauf und somit Langeweile haben. Es ist daher unbedingt den Tieren Gelegenheit geben, sich zu bewegen, die Einrichtung eines Scharr-Raumes ist zu empfehlen.

Universitäts- und Landesbibliothek Sachsen-Anhalt
urn:nbn:de:gbv:3:1-171133730-16691561019281129-10/fragment/page=0014