Klassenkampf

Kommunistisches Organ für den Bezirk Halle-Merseburg

kampf" erscheint jeden Werktag nachmittag außer Sonn- und Feiertag. Bezugspreis: frei monatlich 2.30 Mark, durch die Post bezogen 2.00 Mark ohne Zustellungsgebühr. Verlag und Druckerei-Genossenschaft für den Bezirk Halle-Merseburg, e.G.m.b.H. Halle, Leipzigerstraße 14.

Mit der illustrierten Arbeiter-Zeitung **Der Rote Stern**

Anzeigenpreis: 12 Pf. für den mm Höhe u. Spalte; 70 Pf. im Textteil. Manuskripte sind zu richten nach Halle (Red.) 21045 (Verl.) 21047, (Prod.-Gen.) 22251. Telegr.-Adr.: Klassenkampf Halle. Bankkonto: Commerz- und Privat-Bank Halle; Friedmann & Co., Halle. Postscheckkonto: Leipzig 1068 48 Fritz Kraus, Halle.

Bezugspreis 15 Pf. | Halle, Freitag, 21. Dezember 1928 | 8. Jahrgang • Nr. 300

Im Namen des Volkes" wird der Arbeitermörder Dennhardt freigesprochen

Was kostet einem Stahlhelmer die Beleidigung eines Regierungssozialisten? Nichts! Er wird dafür als teutscher Held verehrt — Zerstörte Hoffnungen der SPD.

Die Zeugen-Regie der Jüttner und Ko.

Bürgerliche Klassengericht ist in 5 Minuten mit dem provokatorischen Freispruch fertig

Halle, 21. Dezember.

Es wurde dem Stahlhelmlehrer Dennhardt, der zu Zeit auch Chef der hallischen Stahlhelm-„Volksküche" ist, vor großen Schöffengericht wegen öffentlicher Beleidigung des Regierungspräsidenten Grüttner und des Polizeiamtmann Oerse der Prozeß gemacht. Bereits eine Stunde vor Verhandlung drückten sich auf dem Korridor des Gerichts zur Ansicht Stahlhelmer darunter einige

bekannte Gestalten aus dem Leuchtturm-Prozeß

Außerdem einem ziemlichen Aufgebot von Zeugen, unter ihnen auch der Stahlhelmführer Hauptmann Jüttner und ein ganzer Stab von Berichterstattern der Stahlhelmpresse erschienen.

Es kam zu teilweise sehr lebhaften und erregten Verhandlungen. Amtsgerichtsdirektor Paulig. Dennhardt hatte sich drei Verteidiger, darunter den sattsam bekannten Stahlhelmanwalt aus Leipzig, herangeholt. Grüttner war „persönlich" Person erschienen und wurde als Nebenkläger durch Staatsanwalt Fackenheim vertreten.

Beleidigung, die Dennhardt gegen Grüttner und Oerse am 3. September anläßlich einer Tannenberg-Feier der hallischen Ortsgruppe, die in der Saalschloßbrauerei stattfand, öffentlich ausgestoßen haben soll, bestehet in folgenden

„Wenn der Polizeipräsident oder Grüttner das Stockverbot aufheben haben, dann sind sie genau solche Schmarotzer wie Sie!"

Diese Aeußerung, die Dennhardt an dem betreffenden Abend Hauptwachtmeister Schröpfer gegenüber geäußert haben soll, ist ein durchaus geschilderter Faschist, der „geistreicher" Pose gefällt. Das bewies er gleich zu Beginn der Verhandlung mit einer „Erklärung", die er durch seinen Verteidiger bekanntgeben ließ. Nach dieser Erklärung tat er den anwesenden kund, daß er keinen Einspruch dagegen habe, daß eine Frau als Schöffe bei der Verhandlung mitwirke, obwohl er gemäß seiner „Weltanschauung" gegen die Verwendung von Frauen als Schöffen ist. Mit diesem Mätzchen hatte er sich in seiner ganzen Lächerlichkeit und Aufgeblasenheit bloßgestellt, womit zu gleicher Zeit eine treffende Charakterisierung dieses Menschen gegeben ist.

Rund um das Stockverbot

Hauptwachtmeister Schröpfer, der der Hauptzeuge des Gerichts war, hatte am 1. September den Auftrag erhalten, bei der Veranstaltung in der Saalschloßbrauerei das schon vielfach die Arbeiterschaft angewandte Stockverbot durchzuführen. Nach seiner Darstellung ist es bei der Durchführung dieses Verbotes zu Schwierigkeiten gekommen, als die Leute des Stahlhelmrummels ihren Unwillen über diese Maßnahme zum Ausdruck gebracht haben. Insbesondere war dies bei einem Fall, der sich auch sofort veranlaßt fühlte, Schröpfer zu sagen, wozu denn das Stockverbot überhaupt durchgeführt sei. Dennhardt hat dann, als er an das Polizeirevier 8 telefonierte und den Bescheid erhielt, daß es mit der Maßnahme seine Stockverbotes seine Richtigkeit habe, wie von Sinnen. Das Stockverbot getobt und den Zeugen Schr., wie dieser mit Bestimmtheit bekundete, fortgesetzt belästigt. Sogar das Publikum in provokatorischer Weise gegen den Polizeibeamten aufzuhetzen versucht. Diese Tätigkeit des sehr nervös und aufgeregten Dennhardt blieb nicht ohne Erfolg. Denn es kam zu Zurufen wie: „Die Polizeibeamten sind Kommunisten" und

„Wenn die Kommunisten im „Volkspark" wird nie ein Stockverbot durchgeführt!"

Es hatte Schr. den gerade zu dieser Zeit eintreffenden Oberwachtmeister Kremser, nachdem er ihn über die Lage informiert hatte, Dennhardt aufzufordern, die Anpöbeleien zu unterlassen. Kremser stellte dann Dennhardt zur Rede und notierte sich seine Personalien, worauf er sich wieder entfernte. Wer sich aber nicht beruhigte, das war der sich in einem Zustande befindliche Dennhardt, der dann schließlich dem Zeugen die „Obrigkeit" beleidigende Aeußerung ins Gesicht

Die typische Stahlhelm-„Art"

Natürlich tritt der tapfere Stahlhelm-Recke Dennhardt es vor Gericht, sogar in „feierlichster Weise", ab, diesen „Schmarotzer"-Ausspruch getan zu haben. Das ist die typische Stahlhelm-„Art", die im weiteren Verlaufe der Verhandlungen noch die tollsten Blüten treiben sollte. Zunächst erzählte Dennhardt noch etwas von Schimpfen, die der Polizeibeamte am Eingange der Saalschloßbrauerei dem Stahlhelm-Publikum abverlangt haben soll. Er soll weiter dieses Publikum in ungehöriger Weise angefaßt haben. Auf diese Anschuldigung wurde jedoch dem Stahlhelm-Schulmeisterlein sofort vorgehalten, daß er den Polizeibeamten auch mit dem Namen „Nachtwächter" belegt hat, was er sogar einem Rektor gegenüber einige Zeit später zugegeben haben soll. Aber auch diese Beschuldigung stritt Dennhardt, seinen Stahlhelm-Grundsätzen stets treu bleibend, ab mit dem besonderen Hinweis, daß er sich als „aller Soldat" immer noch beherrschen könne. Diese „Beherrschung" illustrierte aber treffend der Zeuge Kremser, der ebenfalls bekundete, daß Dennhardt wie ein Rohrspatz auf das Stockverbot geschimpft und sogar eine Beschwerde angekündigt habe.

Von den weiteren Zeugenaussagen darf die des Ordnungsblöcklers Wonde, der bei seiner gestrigen Vernehmung bedeutend mehr wußte als bei der ersten Vernehmung, nicht vergessen werden. Wonde wollte gestern genau wissen, daß Dennhardt eine solche Aeußerung über Schmarotzer nicht getan habe, den „solche langen Sätze seien dort nicht gesprochen worden." Hauptmann Jüttner erzählte dem Gericht, wie er über das „schroffe Vorgehen" des Polizeibeamten Schr. „innerlich außerordentlich erschüttert" wurde. Und so versuchte ein Stahlhelmzeuge nach dem anderen, Dennhardt als Unschuldsengel und Schr. als den Sünder hinzustellen.

Dabei war bezeichnend, daß die Aussagen einer Reihe von Stahlhelmzeugen in manchen Punkten fast wörtlich übereinstimmten. So wollen sie alle mit Bestimmtheit wissen, daß der Ausspruch, den Dennhardt getan haben soll, von überhaupt niemand gefallen sei.

Bei der Erörterung der Frage der „Impulsivität" Dennhardts bekundete der Zeuge Klinkert, daß Dennhardt, als er vor seinem Lehrerkollegium nach Beendigung des Leuchtturmprozesses das

(Fortsetzung auf Seite 2)

Vor Severings Ruhrschiedsspruch

(Eig. Meldg.) **Berlin**, 20. Dezember.

Der Schiedsspruch Severings im Ruhrkonflikt soll erst am Freitag veröffentlicht werden, aber schon jetzt weiß die Unternehmer-Presse eingehende Mitteilungen über diesen Schiedsspruch zu machen. Das „Berliner Tageblatt", die Zeitung der Börsenjobber und Bankhyänen, berichtet, daß der Schiedsspruch eine Erhöhung der Stundenlöhne für ungelernte Arbeiter um 6 Pfennige vorsieht und in diesem Punkte an dem Schiedsspruch Joettens vom 20. Oktober festhält. Gleichsam entschuldigend, weist die Unternehmerpresse darauf hin, daß eine solche Erhöhung nicht zu umgehen war, weil die Stundenlöhne der ungelernten Arbeiter in den Nachbarindustrien des Arbeitsgebiets Nordwest bereits erheblich höher liegen, als in der Stahl- und Eisenindustrie. Jedoch arbeiten 80 Prozent der in Betracht kommenden Arbeiter nicht im Zeitlohn, sondern im Akkordlohn.

Die Unternehmerpresse berichtet nun, daß der sogenannte Schiedsspruch Severings in der Frage der Akkordlöhne hinter den Bestimmungen des Joettenschen Schiedsspruches zurückbleiben wird.

Die weitaus überwältigende Mehrheit der Arbeiter der Eisen- und Stahlindustrie wird also bei dieser „Vermittlungsaktion" des sozialdemokratischen Reichsinnenministers leer ausgehen.

Der „Deutsche", Organ des christlichen Gewerkschaftsbundes, bemerkt dazu:

„Wir bemerken ausdrücklich, daß diese Meldung Mitteilungen wiedergibt, die in sehr gut unterrichteten Unternehmerkreisen umlaufen... Bekanntlich ist von den Arbeitgebern gerade dieser Akkordzuschlag (um 2 Pf.) nach seiner rechtlichen Seite hin als Eingriff in einen bestehenden Manteltarifvertrag bezeichnet worden."

Danach ist also der Severingsche Spruch, der den in Akkord stehenden Arbeitern nichts gibt und damit die große Mehrheit der Arbeiter um die Früchte ihres Kampfes prellt, das Resultat einer allseitigen Anerkennung der Unternehmerforderungen. Die Unternehmer haben auf der ganzen Linie gesiegt und Severing ist ihr Agent.

Wie der „Deutsche" weiter mitteilt, wird der Spruch Severings hinsichtlich der Arbeitszeit „für einige wenige Gruppen Verkürzungen" enthalten:

„Ueber diese Gruppen soll sich Severing mit der Unternehmerschaft verständigt haben."

Soweit also wirklich für ein paar tausend Arbeiter in der Arbeitszeitfrage Erleichterungen eintreten, führt auch Severing hier lediglich die Diktate der Eisenindustriellen und Hüttenbarone durch.

Dieser Schandspruch des Sozialdemokraten Severing soll bis Ende Dezember 1930 Gültigkeit haben! Aber vor diesem Spruch kapitulieren, hieße die Ziele eines opferreichen und langen Kampfes resultatlos preisgeben.

Erfolg des aktiven Kampfes

(Eig. Drahtm.) **Zeitz**, 21. Dezember.

In der vorletzten Stadtverordnetensitzung von Zeitz sowohl wie in der Magistratssitzung vom Dienstag wurde eine Bargeldunterstützung der Erwerbslosen zur Weihnachtshilfe von den Bürgerlichen und Sozialdemokraten abgelehnt. Das veranlaßte die Ortsgruppe der KPD. in Zeitz, die Erwerbslosen zu einer öffentlichen Kundgebung für die Zeit zusammenzurufen, in der die Stadtverordnetenversammlung tagte. In dieser Stadtverordnetenversammlung, die gestern nachmittag 5 Uhr begann, machten die kommunistischen Stadtverordneten wieder einen Vorstoß für die Erwerbslosen und brachten einen Dringlichkeitsantrag ein, der in Ergänzung der Weihnachtsbeihilfe für alle Wohlfahrtsunterstützungsempfänger, ausgesteuerte Erwerbslose und Erwerbslose bis Gruppe 6 pro Mann und Kind je 5 Mk. Barunterstützung verlangte.

Obwohl bisher also die Bürgerlichen und Sozialdemokraten diesem Antrage schroff ablehnend gegenüberstanden, sahen sie sich jetzt unter dem von der Kommunistischen Partei geleiteten Drucke der Erwerbslosen zur Annahme desselben gezwungen.

Das ist ein schöner Erfolg kommunistischer Kommunalpolitik in Verbindung mit außenparlamentarischer Arbeit. Wenn die Erwerbslosenkundgebung auch verhältnismäßig schwach besucht war, so genügte sie doch, dem kommunistischen Antrage nun endlich zur Annahme zu verhelfen.

Was könnten die Erwerbslosen erst erreichen, wenn sie geschlossener und in größeren Massen und in engster Verbindung mit der übrigen Arbeiterschaft unter der Führung der KPD. aufmarschieren würden!

Wegen Arbeitsentlassung in den Tod

Am Donnerstagmorgen wurde auf der Strecke Wolfen—Jeßnitz der Arbeiter Fr. Uebrig, Vater dreier unmündiger Kinder, vollständig verstümmelt tot auf den Gleisen gefunden. Uebrig war vor kurzem von der Filmfabrik Wolfen, wo er in Arbeit stand, entlassen worden. Diese Entlassung hat ihn in den Tod getrieben.

Universitäts- und Landesbibliothek Sachsen-Anhalt
urn:nbn:de:gbv:3:1-171133730-16691561019281221-16/fragment/page=0001

Urteil gegen die blutrünstigen Stahlhelmrowdys als „Schandurteil" bezeichnete und von einem Kollegen gesagt bekam, er solle sich mäßigen, erklärt hat:

„Ich betrachte es als Ehre, für solche Aussprüche zu leiden!"

Wie Herr Melzer Zeugen „benennt"

Wie wir bereits oben angeführt haben, hatte der Stahlhelm einen ganzen Stab von Berichterstattern in den Sitzungssaal beordert. So war neben dem Leiter der Stahlhelmpressestelle auch ein Herr Rebe aus der Redaktionsstube des Herrn Weinschenk („Hallesche Zeitung") anwesend. Dieser Mann, der von Anfang an der Verhandlung beigewohnt und eifrig mitgeschrieben hat, wurde gegen 7 Uhr abends plötzlich von Melzer als Zeuge benannt.

Nun kommt aber das Glanzstück, das sich der anmaßende Stahlhelm-Verteidiger Melzer leistete. Er sei während der Pause zufällig (?) mit dem Stahlhelmer Niederberger zusammengetroffen, der mit der Frage an ihn herangetreten sei, ob er noch eine Aussage machen könne, wenn es Größer für Dennhardt schlimm stände. Melzer benannte diesen Mann auch als Zeugen, der nun zum größten Erstaunen aller Anwesenden mit Bestimmtheit mitzuteilen wußte, daß er den Ausspruch von den Schmarotzern gehört hat, daß ihn aber nicht Dennhardt (!!) getan habe.

Auf die Frage, wer den Ausspruch denn getan habe, verweigert Niederberger die Aussage, um einer Selbstbezichtigung aus dem Wege zu gehen!

Es ist offenbar, daß es sich hier um ein wohlvorbereitetes Manöver der Stahlhelmer handelte, um Dennhardt um jeden Preis zu entlasten. Und es ist nicht von ungefähr, wenn Rechtsanwalt Fackenheim in seinem Plädoyer unter Hinweis auf das Ungewöhnliche in den Fällen der Zeugen Rebe und Niederberger von einer

Zeugen-Regie

sprach. Aber die Stahlhelmer hatten dieses Manöver gar nicht nötig, wie es sich später bei der Urteilsverkündung herausstellte.

Der Staatsanwalt erkannte Dennhardt auf Grund des Ergebnisses der Beweisaufnahme für schuldig und beantragte gegen ihn eine Geldstrafe von 500 Mark. Der Vertreter des Nebenklägers plädierte ebenfalls für Bestrafung Dennhardts, nachdem er die „zulässigen" Zeugen-Benennungen Melzers auf die schärfste Weise gegeißelt und den Zeugen Niederberger als Hauptkuppelpunkte der Verhandlung bezeichnet hatte.

Wie Grützner abgebürstet wurde

Ein besonderes Kapitel war die Rede Melzers, die in absolut provokatorischem Sinne gehalten war und von Patriotismus nur so überlief. Melzers Angriffe richteten sich in der Hauptsache gegen die Person Grützners, der anwesend war. Er sprach z. B. überhaupt nur von einem Grützner, „der noch (!) Regierungspräsident sei". Den Hauptzeugen Schröpfer bezeichnete Melzer als „Opfer des vom Haß gegen den Stahlhelm (?) völlig verblendeten Grützner". Grützner ließ alle diese provokatorischen und anstößigen Bemerkungen Melzers über seine Person über sich ergehen und wagte nur selten einen schüchternen Einwurf. Nachdem sich Melzer zwei Stunden im schlimmsten Nationalismus ausgetobt und Dennhardts Freispruch beantragt hatte, hielt Dennhardt sein Schlußwort, in dem er eine

wüste Kommunistenhetze

entfaltete. Er erinnerte erst noch einmal an seine „Ehre" als Deutscher und insbesondere als Stahlhelmer.

Mit brüllender Stimme rühmt sich dann Dennhardt damit, daß er im Kriege ein „schneidiger Draufgänger" gewesen sei. Weiter ruft er aus: „Ich habe im Kapp-Putsch alles getan, um Deutschland mit vor der Gefahr des Kommunismus und des Bolschewismus zu retten!" Dabei schilderte er, wie er damals in Halle gegen die revolutionäre Arbeiterklasse gekämpft habe und wie es ihm gelungen sei, mit seiner Kompanie den Marktplatz zu räumen!

Er habe bei dieser Operation nur einen Toten und 24 Verwundete auf seiner Seite gehabt. Damit entlarvt sich dieser psychopatische Rowdy als der Typ des faschistischen Arbeitermörders.

Im Anschluß an diese ungeheuerliche Provokation der Arbeiterschaft, die dieser faschistische Schandbube ohne Widerspruch des Vorsitzenden (!!) sich gestern abend im öffentlichen Gerichtssaal leisten konnte, beantragte Dennhardt seine Freisprechung, indem er wie ein Irrsinniger in den Saal brüllte:

„Ich glaube an ein deutsches Gericht, weil ich an Deutschlands Zukunft glaube!"

Der Erfolg der Kommunistenhetze Dennhardts: Freispruch!

Jawohl! Die offene und zynische Attacke, die Dennhardt in seinem Schlußwort gegen die Gefahr des Kommunismus und Bolschewismus ritt, hat seine Wirkung auf die reaktionäre Klassenjustiz nicht verfehlt. Nach fünf Minuten Beratung (!), bei elf Stunden Verhandlungen, gab der Vorsitzende im „Namen des Volkes" bekannt, daß Dennhardt auf Kosten der Staatskasse freigesprochen ist.

*

Zu diesem ungeheuerlichen Justizskandal muß noch folgendes bemerkt werden:

Seit der Verurteilung einiger Stahlhelm-Gummiknüppel-Helden im Leuchtturmprozeß wird in allen Zeitungen und Flugblättern des Stahlhelm durch eine systematische Kampagne der republikanischen Justiz ins monarchistische Gewissen geredet. Der Freispruch Dennhardts stellt die erste Frucht dieser Kampagne dar, was besonders auch daraus hervorgeht, daß die Worte Dennhardts vom „Vertrauen auf die deutsche Justiz" auch wörtlich in einem vom Stahlhelm verbreiteten Flugblatt über den Leuchtturmprozeß zu finden sind.

Gute Zeiten für Stahlhelmer

So überschrieb gestern das „Volksblatt" einen Artikel, in dem es eine Reihe von Fällen anführt, in denen dargelegt wird, „wie der monarchistische Preußenstaat mit seinen Feinden umsprang". Das „Volksblatt", das gestern schon jubelnd schrieb, Dennhardt protestiere vergeblich (!), knüpfte an den erwähnten Artikel die Bemerkung, daß es gar nicht auszudenken wäre (!), was im monarchistischen Preußenstaat mit einem Lehrer geschehen wäre, der „gleich Dennhardt den Staat bekämpft und seine höchsten Würdenträger Schmarotzer schimpft".

Heute werden solche faschistischen Elemente von der Justiz des Staates, dessen „Würdenträger" zum großen Teil Sozialdemokraten sind, glattweg freigesprochen. Also bessere Zeiten können sich die Stahlhelmer wahrhaftig nicht wünschen. Das „Volksblatt" hat damit eine tatsächende Ohrfeige erhalten. Das ist die „Selbstbesinnung der Republik", von der F. O. B. Schritt bietet.

Wie in Wirklichkeit diese Selbstbesinnung der Republik aussieht, zeigt folgendes:

Im November hatte sich vor der Disziplinarkammer für nichtrichterliche Beamte in Neustrelitz der frühere kommunistische Mecklenburg-Strelitzer Landtagsabgeordnete Lehrer Richard Peters aus Neustrelitz wegen Beteiligung an politischen Umtrieben zu verantworten. Das Urteil lautete auf Dienstentlassung.

Mit diesem Fall, der eine glänzende Gegenüberstellung zum Dennhardt-Prozeß darstellt, ist der Charakter der von der SPD. so gelobhudelten bürgerlich-demokratischen Republik zur Genüge gekennzeichnet.

Mitteldeutscher Zuckertrust, Zuckerzoll und SPD

Die sozialdemokratische Reichstagsfraktion hat bekanntlich der von uns schon ausführlich behandelten Zuckerzollerhöhung deswegen zugestimmt, weil die betreffende Vorlage angeblich die Steigerung der Zuckerpreise verhindern soll. In der Erklärung, die die SPD.-Führer dazu abgaben, heißt es wörtlich:

„Zum erstenmal in der Geschichte der deutschen Zollgesetzgebung sieht eine Vorlage neben dem Schutze der Erzeuger eine Sicherung des Verbrauchers vor."

Daß es sich bei dem „Schutz des Erzeugers", die im proletarischen Sprachgebrauch allerdings als Ausbeuter bezeichnet werden, und der „Sicherung der Verbraucher" um einen niederträchtigen sozialdemokratischen Schwindel handelt, bewellen einige Tatsachen, die in der Zeit der Annahme der Zuckerzollvorlage durch die Sozialdemokratie eingetreten sind.

Da ist erstens festzustellen, daß in der vergangenen Woche die Magdeburger Börse den Rohzuckerpreis bereits von 40 auf 50 Pfennig erhöht hat. Für Verbrauchszucker wurde eine Erhöhung gegenüber der Vorwoche um 25 Pfennig pro Zentner erzielt. Gewiß sind diese Bewegungen am Zuckermarkt noch nicht weitbewegend. Aber berechnen wir, daß das Pfund Zucker nur um einen Pfennig erhöht würde, dann ergäbe sich dadurch eine Mehrausgabe von etwa 25 Millionen pro Jahr, die die werktätigen Verbraucher den Zuckerindustriellen schenken müssen. Die Zuckerindustriellen werden bemüht sein, den angeblichen Höchstpreis von 21 Mk. als Mindestpreis zu betrachten und darüber hinaus für Preiserhöhungen vorzustoßen.

*

Diese Vorstöße sind schon vorhanden!

So fand am Dienstag in Halle die Jahreshauptversammlung der Vereinigung mitteldeutscher Rohzuckerfabriken statt, in der der Arbeiterschaft hinreichend bekannte Oberamtmann Wentzel, Teutschenthal, einen Vortrag über die Lage der Zuckerindustrie und der mit ihr verbundenen Landwirtschaft hielt. Er malte natürlich in den schwärzesten Farben. Besonders wichtig ist, daß er die Annahme der Zuckerzollvorlage im Reichstag als einen Erfolg der Initiative der Vereinigung mitteldeutscher Rohzuckerfabriken feiert. In einer angenommenen Entschließung wird das ebenfalls ausgesprochen.

Die sozialdemokratischen Reichstagsabgeordneten erhalten also für ihre Stellungnahme den Beifall der Zuckerindustriellen.

Wie darüber das Proletariat, ja schließlich auch sozialdemokratische Zeitungen denken, werden wir am Schluß unseres Artikels feststellen. In der von den Zuckerindustriellen angenommenen Entschließung wird aber gleichzeitig der Vorstoß zur Zuckerzollerhöhung gemacht. Es heißt darin:

„Das Gesetz ist insofern ein Fortschritt, als es den Zuckerrübenbau zunächst vor dem Eindringen fremden Zuckers, namentlich aus Java und der Tschechoslowakei, zu schützen geeignet ist. Es kann aber in der vorliegenden Form nur eine vorübergehende Maßnahme bedeuten . . . Wir ersuchen alle verantwortlichen Kreise in Regierung, Parlament und maßgeblichen Wirtschaftsvertretungen, unverzüglich Schritte zu ergreifen, daß die Höchstpreisfestsetzung fällt."

Da haben wir den Vorstoß gegen die famose „Sicherung der Verbraucher"!

Also bedanken sich zunächst die Zuckerindustriellen bei der Regierung und den sozialdemokratischen Reichstagsabgeordneten dafür, daß sie die ausländische Konkurrenz nicht mehr heranreichen und infolgedessen mindestens die jetzigen Preise erhalten können. Daran [illegible] daß die Höchstpreisstreife fällt und ihnen freie Bahn für die vollkommene Ausplünderung des werktätigen Volkes gegeben wird. Die Notwendigkeit der Preiserhöhung versuchen sie damit zu begründen, daß ihren Unternehmungen zurzeit schlecht gehe. Besonders interessant ist, daß die angeblich neutralen „Hallischen Nachrichten" sofort [illegible] der von uns auszugsweise zitierten Entschließung eine Mitteilung fett gedruckt bringen, in der gesagt wird, daß die Dividende um 1 Prozent gegen das Vorjahr bei der Zuckerraffinerie Halle und der Rositzer Zuckerraffinerie herabgesetzt wird.

Wir sehen daran gleichzeitig, wie die angeblich neutrale bürgerliche Presse offen im Dienste der Zuckerindustriellen steht und dabei ist, die Oeffentlichkeit auf neue Zuckerpreiserhöhungen vorzubereiten.

Aber auch ohne Preiserhöhung werden die Zuckerindustriellen verstehen, durch die neue Zuckerzollgesetzgebung ein besonderes Geschäftchen zu machen.

Die ausländische Konkurrenz kann sie ja nicht nur zwingen, die Preise zu ermäßigen, sondern sie zwingt sie auch, die Qualität der Ware auf einem bestimmten Niveau zu halten. Diese Konkurrenz fällt weg, infolgedessen ist der Weg frei zur Preissteigerung durch Qualitätsverminderung des Zuckers.

Was das praktisch bedeutet, wollen wir mit einem Zitat aus dem Gegeben, das wir aus der sozialdemokratischen Chemniger „Volksstimme" entnehmen. Es heißt dort:

„Die in dem Gesetzentwurf eingeräumte Sicherung gegen Mißbrauch der neuen Zollsätze durch die Zuckerindustrie erscheint uns sehr fraglich. Es bieten sich nämlich sehr leicht Wege, um das Gesetz zu umgehen. U. a. ist es ganz ausgeschlossen, daß die Zuckerindustriellen zu einer Qualitätsminderung ihrer Erzeugnisse übergehen, was in der Praxis ebenfalls einer Preiserhöhung gleichkäme."

Diese Notiz enthält gleichzeitig eine Kritik an der Haltung der sozialdemokratischen Reichstagsfraktion. Doch die Chemniger „Volksstimme" steht damit nicht allein. Neben anderen sozialdemokratischen Zeitungen hat die „Volkszeitung" für das Vorgehen der sozialdemokratischen Reichstagsfraktion zu sagen:

„Beseitigung der Lebensmittelzölle ist unserer Wahlparolen. Man hätte sie nicht vergessen sollen. Die Verantwortung für die kapitalistische Wirtschaftsanarchie die Bourgeoisie zu tragen, nicht das Proletariat!"

Und das „Sächsische Volksblatt" sagt:

„Schließlich aber sind wir Sozialdemokraten nicht dazu da, [illegible] nahmen mit vorbereiten zu helfen, um die Preise hochhalten . . .

Jedenfalls: keine Begründung der Welt wird die Masse davon zu überzeugen vermögen, daß im Gegensatz zu den Forderungen nach Zollabbau und Oeffnung der Grenzen für die billigeren Auslandsprodukte die Sozialdemokratie bisher nicht nur nicht vermocht hat, die [illegible] aufs schärfste bekämpfte Heraufsetzung der Lebensmittelzölle durch den Bürgerblock zu beseitigen, sondern nun letztlich, um Aufrechterhaltung der Koalition willen (!), sogar weitere Zollerhöhungen die Hand bietet."

Damit enthüllt sich die Annahme der Zuckerzollvorlage durch die sozialdemokratischen Führer als ein offener Hilfsdienst für die Trustbourgeoisie. Die Kritik der „Linken" ist dabei nur [illegible] übliche Manöver, mit dem die gegen diesen Verrat der Arbeiterinteressen protestierenden Arbeitermassen der SPD. wieder [illegible] Jugsforde vor den Karren der Koalition ziehen werden. Gegenseitige Scheinopposition und radikale Phrasen haben die linken Sozialdemokraten zu allen Handlungen der Mehrheit der SPD. [illegible] Taten dagegen kann außer die Kommunistische Partei [illegible] führen.

Mißtrauensantrag gegen Preußen-Kabinett

Durchbrechung der Geheimdiplomatie in der Konkordatsfrage — Minister Braun muß das Schweigen brechen

Am Schlusse der Mittwoch-Sitzung des Landtags stellte Genosse Ausländer den Geschäftsordnungsantrag, noch nicht in die Weihnachtsferien zu gehen und am Donnerstag folgenden Antrag auf die Tagesordnung zu setzen:

„Nach der von dem Ministerpräsidenten in der Plenarsitzung des Landtags vom 14. Dezember 1928 abgegebenen Erklärung beabsichtigt das Staatsministerium, mit dem päpstlichen Stuhl ein Konkordat und mit der evangelischen Kirche einen gleichartigen Vertrag abzuschließen und erst nach Abschluß dieser Verträge den Landtag zu hören. Während der Vertragspartner, der päpstliche Nuntius, der Episkopat der katholischen Kirche auf der Fuldaer Bischofskonferenz im August d. J. einerseits über den Stand der Verhandlungen informiert hat, soll der Landtag vor vollendete Tatsachen gestellt werden.

Angesichts der durch die geplanten Kirchenverträge den breiten Massen drohenden Millionenlasten, angesichts der für die katholische Priesterschaft erstarkten Rechtsprivilegien und der Verstärkung des klerikalen Einflusses auf die Schule und das gesamte Kulturleben bedeutet diese Haltung des Staatsministeriums eine Mißachtung der Volksvertretung, vor allem aber einen Vorstoß gegen den ständig wachsenden Teil der arbeitenden Massen, der jedes Konkordat mit der Kirche verwirft und die restlose Trennung von Kirche und Staat fordert.

Der Landtag beschließt daher:

Der Landtag entzieht dem Staatsministerium das Vertrauen."

Während der Verlesung dieses Antrages durch den Genossen Ausländer machten die Sozialdemokraten zuerst hämische Zwischenrufe, dann aber wurden ihre Gesichter länger und länger, als sie merkten, daß durch den Mißtrauensantrag die Weihnachtsferien zu Fall würden, denn Mißtrauensanträge müssen nach der Geschäftsordnung innerhalb 14 Tagen beraten und abgestimmt sein. Dem Kabinett Braun und den Mehrheitsparteien des Landtags, die seit Monaten trotz wiederholt gegebener Versprechungen eine Besprechung der Konkordatsfrage konstant verweigert haben, wurde also durch den Mißtrauensantrag der Kommunisten die Freude der Weihnachtsferien gründlich verdorben.

Neue Fesseln für die untere und mittlere Beamtenschaft

Auf der Tagesordnung des Landtages stand am Mittwoch neben einer ganzen Reihe unbedeutenderer Vorlagen der Beamtenstellenplan für das Rechnungsjahr 1928. Genosse Kasper führte dazu aus: Für die Beamten sind diese Verhandlungen im Rahmen der gesamten Ereignisse, die sich hierbei abgespielt haben, eine [illegible] Schädigung ihrer Interessen. Sie bekommen durch den Stellenplan neue Fesseln angelegt zu den Fesseln, die ihnen die Regierung durch die Besoldungsreform angelegt hat.

Der Stellenplan wurde gegen die Kommunisten angenommen.

Es folgte sodann die Beratung des Geschäftsberichts der [illegible] burg-Ruhrorter-Häfen-A.-G. und eines Antrages der Kommunisten gegen die Arbeiterentlassungen, die von dieser Gesellschaft [illegible] genommen werden. Gen. Schubert begründete diesen Antrag. Die sozialdemokratische Fraktion stimmte in Einheitsfront mit den bürgerlichen Parteien diesen Antrag nieder.

Kommunistischer Antrag für die kreisenden Metallarbeiter

Die kommunistische Fraktion hat im Landtag einen Antrag eingebracht, jedem Arbeitslosen und Wohlfahrtsempfänger [illegible] eine einmalige Beihilfe zu Weihnachten in Höhe von 50 Pfennig für die Frauen und jedes Kind auszuzahlen. Der Landtag beschloß den Antrag zur sofortigen Erledigung dem Haushaltsausschuß zu überweisen.

Ein offener Brief

an die Mitglieder der KPD.

(Eig. Drahtm.) Moskau, 20. Dezember.

Am Mittwoch, dem 19. Dezember, fand eine Plenarsitzung des Präsidiums des Exekutiv-Komitees der Kommunistischen Internationale statt, in der Genosse Kuusinen ein Referat hielt über die Lage in der KPD. unter voller Berücksichtigung des Kampfes der rechten Fraktion gegen die Partei und die Kommunistische Internationale. An der Diskussion beteiligten sich die Genossen Stalin, Molotow, Gusjew und andere Genossen. Das Präsidium beschloß, einen offenen Brief an die Mitglieder der KPD. zu richten.

Kurze politische Meldungen aus aller W

Die Luxusbauten des Reichswehrministeriums werden [illegible] Blättern nicht abgeklärtten und das Reichswehrministerium versucht seine Pläne totzuschweigen.

Vom Schöffengericht Lübeck wurde der Sozialdemokrat [illegible] Reichsbannerführer W. Abraham zu dem Jahr Gefängnis verurteilt. Er hatte als Hauptkassierer der Ortskrankenkasse [illegible] unterschlagen.

Der kubanische Gesandte ist wieder nach Berlin zurückgekehrt [illegible] hat die Leitung der Gesandtschaft wieder übernommen.

In der Berliner Stadtverordnetensitzung wurde eine Vorlage für 1930 beschlossen.

In der französischen Kammer wurde in einer besonderen Sitzung über das deutsch-französische und österreichisch-französische Handelsabkommen beraten.

Das englische Unterhaus vertagte sich nach der außenpolitischen Aussprache bis zum 22. Januar.

Baldwin, der englische Premierminister, mußte in einer Rede feststellen, daß die Keime für ein Wiederaufleben des englischen Handels nicht zur Reife gelangt seien und daß das Elend der englischen Arbeiter ein immer größeres Ausmaß annimmt.

Das ungarische Abgeordnetenhaus hat nicht mit zu beraten und wurde nach der ersten Sitzung schon wieder nach Hause geschickt.

Ein französischer Unterseeboot-Minenleger wurde in Toulon vom Stapel gelassen. Das Schiff ist 66 Meter lang und 7,10 Meter breit.

In Marokko kam es unter den Stämmen der Senhadja zu einer Chombra zu erregten Kundgebungen gegen die imperialistische Unterdrückung.

Taschkent hat Funkverbindung mit der zentralen Funkstation Kabuler Regierung hergestellt. Nach den ersten Meldungen über die Einzelheiten festgestellt werden, daß solche Meldungen über die Einzelheiten den Tatsachen nicht entsprechen.

Universitäts- und Landesbibliothek Sachsen-Anhalt
urn:nbn:de:gbv:3:1-171133730-16691561019281221-16/fragment/page=0002

Heftige Kämpfe um Kabul

Es geht um die nationale Unabhängigkeit

(Eig. Drahtm.) **Berlin**, 21. Dezember.

Der Korrespondent des „Berliner Tageblatt" in Moskau telegraphiert:

Die „Pravda" hält gegenüber dem englischen Dementi daran fest, daß der bekannte frühere englische Oberst Lawrence, der in Deutschland durch sein Buch „Aufstand in der Wüste" berühmt geworden ist, im Auftrage der englischen Regierung in Afghanistan aufhalte. **Er hat die Erhebung mit vorbereitet.** Die Sowjetpresse erklärt einstimmig, daß die gegenwärtigen inneren Kämpfe in Afghanistan darüber entscheiden würden, ob Afghanistan als **unabhängiger Staat** weiterbestehen oder zu einem Pufferstaat zwischen Indien und Rußland herabsinken wird. Es sei unwahrscheinlich, daß die breiten Massen Afghanistans, die das Reformwerk Amun Ullahs freudig begrüßt haben, dem König nun gegen die Ausländischen, die von außen kommen würden, nicht folgen wollten. Die „Jswestija" versichert, die gegenwärtigen Regierung in Kabul die Sympathie der Sowjetunion, die jeden gegen **die nationale Unabhängigkeit Afghanistans** gerichteten Schlag so betrachten würden, als sei er gegen die Freiheitsbewegung aller Völker des Ostens gerichtet. Das Auswärtige Amt erhielt von dem Sowjetvertreter in Kabul ein Telegramm, daß in der Sowjetgesandtschaft alles wohl sei. Amun Ullah befindet sich mit seiner Familie in Kabul in Sicherheit. „Der Angriff der Rebellen auf die Hauptstadt sei zurückgeschlagen, doch fänden in der Nähe Kabuls noch heftige Kämpfe statt."

Chinas Auslieferung an den Imperialismus

(Eig. Meld.) **Nanking**, 20. Dezember.

Der britisch-chinesische Zollvertrag ist gestern zwischen Sir Lees und dem chinesischen Außenminister Dr. Wang unterzeichnet worden. Die britische Regierung erklärte sich bereit, die von der Nanking-Regierung geforderte prinzipielle Zustimmung zu dem Recht auf völlige Zollautonomie Chinas zu erteilen. Die Nanking-Regierung dagegen hat England das tatsächliche Recht einer Fortdauer der Kontrolle über wesentliche Zollpositionen eingeräumt. Der englisch-chinesische Vertrag spiegelt deshalb das Bündnis zwischen den Führern der Kuomintang und den imperialistischen Mächten wieder, das auf Kosten der Interessen der werktätigen Massen Chinas errichtet worden ist.

Dem Abschluß des britisch-chinesischen Vertrags folgten gestern abend die Abschlüsse der Verträge Chinas mit Holland und Portugal und heute vormittag mit Frankreich und Schweden. Diese vier Verträge entsprechen in den wesentlichen Bestimmungen dem Vertrage Chinas mit Großbritannien.

Briand und Poincaré in den Finanzskandal verwickelt?

(Eig. Meld.) **Paris**, 20. Dezember.

In dem Skandal um die „Gazette du Franc" sind heute neue Tatsachen bekanntgegeben. Der Chefredakteur der „Gazette du Franc", Audibert, erklärte dem Untersuchungsrichter, daß er vor der Uebernahme der redaktionellen Leitung der „Gazette du Franc" auf seinen Wunsch Bedenkzeit erhalten habe, um sich über die Zeitung zu erkundigen. Er habe sich an den Quai d'Orsay, den Sitz des französischen Außenministeriums, gewandt, und dort eine durchaus zufriedenstellende Auskunft erhalten. Der Außenminister Briand habe ihn sogar für die erste unter seiner Verantwortung erscheinende Nummer am 13. Januar eine handschriftliche Erklärung zur Verfügung gestellt. Am 20. Februar habe Audibert eine fünfviertelstündige Unterredung mit Poincaré gehabt. In dieser Unterredung, über die Audibert im allgemeinen Stillschweigen bewahren will, habe ihm Poincaré zugesagt, ebenfalls eine handschriftliche Erklärung für die „Gazette du Franc" abzugeben. Das sei auch am 8. April geschehen.

Der Ackerbauminister Hennessy, der Hauptaktionär des „Quotidien" und damit des Hanau-Konzerns, hatte gestern eine peinlichende Unterredung mit Poincaré, der ihm nahelegte, seine Demission einzureichen.

Die Tschechoslowakei in der Kriegsfront gegen Sowjetrußland

In einem tschechoslowakischen Regierungsblatt, dem Organ des Kriegsministers Udrzal, dem „Vecer", heißt es in einem Artikel mit dem Titel:

„Und doch einen eisernen Kreis um Sowjet-Rußland":

„Der Antisowjetblock soll unter dem Schutze von England und Frankreich Polen, Rumänien, Jugoslavien, Ungarn und Bulgarien vereinigen, selbstverständlich wird in diesem Block auch unsere Republik aufgenommen werden, **denn das ist auch ihr Lebensinteresse.**"

Dieses Eingeständnis im Organ des Kriegsministers der Tschechoslowakei ist offen und deutlich genug.

Im Neuen Deutschen Verlag, Berlin W 8

erscheint die „Illustrierte Geschichte des Bürgerkrieges in Rußland 1917/21". Bisher erschien das Werk in Lieferungen. Jetzt wird bald der komplette Band vorliegen, der zum Preise von 14 Mark durch alle Arbeiterbuchhandlungen zu beziehen ist. Zusammen in einer Kassete mit der bekannten „Illustrierten Geschichte der Russischen Revolution 1917", die dieses Werk in vorzüglicher Weise ergänzt, beträgt der Preis für beide Bände 26 Mark.

Die in ihre Hände fallen! Eine Skizze von Justin Richter (Verlag von Paul Caspary).

Schade! Ein guter Anfang. Auch als Problem gut. Zwei Menschen kämpfen um eine Minderjährige, die durchaus in die städtische Fürsorge soll. Aber dem Verfasser fehlt das Talent zum Gestalten. Alles bleibt blaß und beinahe die stärkste Wirkung dieses kleinen Buches sind die Paragraphen der Fürsorgeerziehung, die der Verlag als Anhang dem Buche beigeheftet hat.

Die Funkstation in Kabul

Giftgas bei Köln

Die Funkstation in Kabul, von der aus die Sowjetbotschaft ihre Mitteilungen an die „Pravda", Moskau, aufgegeben hat, die wir an anderer Stelle veröffentlichen — Giftgas bei Köln.

PETROLEUM

ROMAN VON UPTON SINCLAIR

Autorisierte Übersetzung aus dem amerikanischen Manuskript von HERMYNIA ZUR MÜHLEN

Copyright 1927 by MALIK-VERLAG A.-G., Berlin W 50

III

Später las Bunny in der Zeitung, daß der Transportdampfer „Kensington" mit zweitausend Mann an Bord von San Francisco eingetroffen war. Pauls Truppe war dabei. Bunny teilte Ruth telephonisch die Nachricht mit und bat sie, zu benachrichtigen, sobald sie etwas erfahre.

Eine Woche später telephonierte Ruth, daß Paul in Paradise angekommen sei. Es war an einem Freitag; Bunny schwänzte die Nachmittagsvorlesungen und sprang ins Auto. Der Vater war nach Fresno gefahren, wo wieder einmal „gesucht" wurde; er mußte über das erste Wiedersehen entbehren lassen.

Es war fast zwanzig Monate fort gewesen, und Bunny fieberte vor Ungeduld. Der erste Anblick des Freundes erschreckte ihn, denn er sah elend aus, hager und gelb im Gesicht; der Khakianzug hing an ihm.

„Herb traurig?" rief Bunny.

„Aber es geht mir schon besser."

„Nun, Paul, wie war es?"

„Nun, ganz gerade kein Picknick." Paul schien zu glauben, daß diese Frage den Freund und die Schwester aufriedenstellte, — noch so Schwestern.

Sie befanden sich in der alten Rancum-Farm, wo Ruth und Bunny Ferien erlebt hatten. Das Mädchen hatte ein reichliches Abendessen bereitet, aber Paul wollte nur wenig essen, erklärte, er sei nicht gute Speisen zu sich zu nehmen. Während sie bei Tisch saß, erzählte er von Manila, wo er sich aufgehalten hatten, vom Sturm im Stillen Ozean, — aber kein Wort über den Krieg.

Bunny konnte selbstverständlich nicht geduldet werden. Nach dem Abendessen drückte Ruth Paul in einen Lehnsessel, und Bunny setzte sich zu ihm.

„Sag mir, Paul, ich habe die ganze Zeit über versucht, die Ereignisse zu verstehen, habe mich mit unzähligen Leuten unterhalten und darauf gerechnet, von Dir die Wahrheit zu hören. Bitte, erzähle uns wenigstens, was Du erlebt hast."

Er lehnte den Kopf zurück. Sein Gesicht hatte stets einen Ausdruck, der wurde er durch die Magerkeit noch betont, einer Maske des Schmerzes.

„Was ich erlebt habe?" wiederholte er langsam. Er schien Mühe zu haben, in seinen Erinnerungen zu wühlen. „Ich werde Euch sagen, was ich erlebt habe: ich wurde verschleppt."

„Verschleppt?" riefen Ruth und Bunny gleichzeitig.

„Ich trat ins Heer ein, um den Kaiser unschädlich zu machen, aber wurde ich von den Wall-Street-Bankiers verschleppt und gezwungen, als Streikbrecher zu arbeiten."

Ruth und Bunny starrten Paul verständnislos an.

„Weißt Du Dich an den Petroleumstreik, Bunny? An die Streikenden, die vom Arbeitgeberverband herangeschafft wurden? Starke Kerle mit Mützen, warmen Kleidern, Regenmänteln und wasserdichten Stiefeln. Ich habe anderthalb Jahre die Arbeit solcher Leute getan, habe für die Wall-Street-Bankiers einen Streik abgebrochen. Die Wachen in Paradise erhielten zehn Dollars am Tag; sie hatten die Arbeit nicht, sie konnten sie gehen; ich erhielt zehn Dollars im Monat, und hätte ich versucht, zu gehen, so hätte ich erschossen worden. Die Bankiers hatten eben die Oberhand."

Eine Pause trat ein. Dann sprach Paul mit geschlossenen Augen weiter. Es schien ihn die Dinge zu betrachten, die er sich vergegenwärtigte. „Wir eroberten die Aliierten Wladiwostok. Die Streiter bemächtigten sich der Stadt bemächtigt, alles war in schönster Ordnung. Es gab keinen großen Widerstand, weil wir sie übertrumpelten. Einige Hafenarbeiter, die ein Gebäude zu verteidigen versuchten, erschossen wir. Die Streiker veranstalteten ein großes Begräbnis, brachten die mit roten Fahnen bedeckten Särge vors amerikanische Konsulat und führten Schilder im Zug, auf denen die Frage stand, weshalb wir die Ihren erschossen. Es war gerade der 4. Juli; wir feierten unsere Revolution und die Menschen verstanden nicht, weshalb wir die ihre bekämpften. Selbstverständlich konnten wir keine Antwort geben, keiner von uns wußte warum. Allmählich jedoch erfuhren wir den Grund."

Paul verstummte. Bunny glaubte, er werde nicht weiterreden: „Wie erfuhrt Ihr den Grund, Paul?"

„Außerhalb der Stadt, am Bahngeleis, lag — ich schätze zehn bis zwanzig Autos voll und etwa zwanzig Fuß hoch — lauter Zeug, wie man es zu einem Feldzug braucht: Geschütze, Granaten, Lokomotiven, Schienen, Maschinen, Lastautos. Manches war noch gut verpackt, anderes nicht einmal mit Zeltleinwand bedeckt, es lag offen im Regen und verlangt langsam in den Schlamm. Der Wert dieser Vorräte betrug ungefähr hundert Millionen Dollars; sie waren auf Dampfern hergebracht worden und sollten durch Rußland transportiert werden. Dann aber brach die Revolution aus, und sie blieben liegen. Es gehörte zu unserer Aufgabe, sie zu schützen. Zuerst glaubten wir, es handle sich hier um den Besitz unserer Regierung, später jedoch erfuhren wir die Wahrheit: die Maschinen, Geschütze und so weiter waren ursprünglich von der englischen Regierung für die Regierung des Zaren gekauft und mit Anleihen bezahlt worden. Als Amerika dann in den Krieg eintrat, übernahmen Morgan und Kompanie von der englischen Regierung die Anleihen; die Dinge gehörten Morgan, und wir hatten die Regierung von Wladiwostok gestürzt, um sie für ihn zu schützen."

„Paul," fragte Bunny bekümmert, „weißt Du das ganz gewiß?"

Paul lachte, es war kein frohes Lachen. „Ob ich es weiß! Hör' mich an, mein Sohn. Die Amerikaner entsandten zweihundertachtzig Mann, um den Bahnverkehr aufrechtzuerhalten: Eisenbahner, Ingenieure, Telegraphisten. Sie trugen allesamt Uniform, und der niedrigste Rang war der eines Unterleutnants. Selbstverständlich glaubten wir, daß sie gleich uns einen Teil des Heeres bildeten. Aber sie erhielten einen Phantasielohn und, bei Gott, er wurde nicht von der Heeresleitung ausgezahlt, sondern mit Schecks aus einer Wall-Street-Bank! Ich sah Dutzende dieser Schecks. Es war eine Privatexpedition, die für die Bankiers die Bahn kontrollieren sollte." „Wozu, Paul?"

„Ich sagte es Euch doch: um den Streik abzuwürgen, den größten Streik der Weltgeschichte, den des russischen Proletariats gegen die Gutsbesitzer und Bankiers. Und wir sollten die Arbeiter besiegen und die Gutsbesitzer und Bankiers wieder in den Sattel setzen! Hier und dort gab es Flüchtlinge, einzige zaristische Offiziere, Großfürsten mit ihren Maitressen, Gutsbesitzer mit ihren Familien. Sie kamen zusammen und nannten sich eine Regierung. Dann mußten wir sie eilig mit Munition versorgen; sie druckten Papiergeld, bangen etliche Abenteurer, zwangen die Bauern in ihr Heer. Wir transportierten das Heer auf der Eisenbahn, irgendwo wurde eine Sowjetregierung gestürzt, und Hunderte oder Tausende von Arbeitern wurden hingemetzelt. Das war anderthalb Jahre hindurch meine Arbeit. Wundert es Euch, daß ich krank bin?"

„Paul, mußtest Du Menschen töten?" Ruths Stimme war voll Entsetzen.

„Nein; ich glaube nicht, daß ich jemanden getötet habe. Ich war Zimmermann und mußte nur gegen die Japaner kämpfen, die ja offiziell unsere Verbündeten waren. Die Japaner wollten das Land erobern, deshalb war ihnen sowohl der Sieg der roten als auch der der weißen Russen unerwünscht. Zunächst täuschten sie das Geld der „weißen Regierung", dann kauften sie mit billigen gefälschten Rubeln alles zusammen: Banken, Hotels, Läden, Land, sie wurden die finanziellen Herren und zerschmetterten mit ihrem Falschgeld die weiße Regierung. Unsere Unwissenheit und die Tatsache, daß wir den Weißen halfen, erbolte sie; sie verdrängten uns, es kam vor, daß wir unsere Truppen aufstellten und drohten, in fünf Minuten zu schießen, wenn die Japaner nicht den Platz räumten. Aber sie schossen immerzu auf uns; auf mich dreimal, im Dunkeln; eine Kugel traf sogar meinen Hut.

Viele der Unseren hatten schließlich die Japaner," fuhr Paul fort. „Ich nicht. Das einzige, was ich während dieser Zeit gewonnen habe, ist eine philosophische Anschauung. Die herrschenden Klassen Japans raubten einen halben Weltteil, die armen Soldaten jedoch, die die Arbeit leisteten, erhielten einen geringeren Lohn als ich. Auch sie wußten nicht, weshalb sie in Sibirien waren, auch sie waren, gleich mir, verschleppt worden. Einige von ihnen hatten in Amerika gelebt; wir sprachen miteinander, und sie kam immer gut mit ihnen aus. Und das gleiche gilt auch für die Deutschen, die Tschechoslowaken und alle anderen Ausländer. Ich sage Dir, Bunny, hätten die gemeinen Soldaten sich untereinander beraten können, so hätte es keinen Krieg gegeben. Aber das wäre Hochverrat gewesen, und dafür wird man erschossen."

IV

Paul und Bunny sprachen bis spät in die Nacht hinein und redeten auch noch fast den ganzen Sonnabend und Sonntag miteinander. Paul erzählte von der russischen Revolution.

„Du kannst sie ganz leicht verstehen," meinte er, „erscheint Dir etwas unbegreiflich, so denke nur an den Petroleumstreik in Paradise. Frage Dich, wie es in Paradise gewesen ist, dann verstehst Du alles über Rußland — und auch über Washington, Neuyork und Angel City. Der Arbeitgeberverband, der unseren Streik abwürgen wollte, besteht aus genau der gleichen Sorte Leute wie jene, die unter Herr auch Sibirien landten. Gestern las ich in der Zeitung, daß irgendein Petroleumpräsident aus Angel City in Sachalin Konzessionen erworben hat. An einen Namen erinnere ich mich: Vernon Roscoe. Der gehört doch zu den Großen, nicht wahr?"

Paul fragte ganz ernst, aber Ruth und Bunny lächelten einander an; Paul war so lange fortgewesen, daß er sich beim Petroleumspiel gar nicht mehr auskannte.

„Erinnerst Du Dich an den kleinen russischen Juden Mandel, den „Roten", der damals mit uns streikte? Er ist später nach Rußland zurückgewandert. Und eines schönen Abends tauchte er in Irtutsk im Feldheim der Vereinigung Christlicher Junger Männer auf. Auf einem Regal lag eine Balalaika; aber keiner von uns konnte darauf spielen. „Wenn Sie uns etwas vorspielen, so dürfen Sie sie haben." Er spielte, sang das Wolgalied und dann die Internationale; aber die kannte dort keiner. Einige Tage später hörte er verhaftet werden; ich verhalf ihm zur Flucht. Monate nachher fanden wir ihn auf dem flachen Lande, in der Nähe von Omsk. Er war Sowjetkommissar gewesen; die Kolchakleute waren seiner habhaft geworden, hatten ihn bis zur Nase lebendig begraben. Als wir ihn auffanden, hatten die Ameisen ihm fast die ganzen Augen ausgefressen; aber es war noch so viel Leben in ihm, daß er die Stirn runzeln konnte."

Dies berichtete Paul, als Ruth nicht anwesend war; Bunny verharrte stumm vor Entsetzen.

„O ja, derartige Dinge mußten wir sehen und dabei wissen, daß wir die Schuld daran tragen. Ich könnte Dir noch weit Aergeres erzählen, — habe Hunderte von Menschen begraben, die nicht in der Schlacht fielen, sondern kalten Blutes erschossen wurden, Männer, Frauen, Kinder, ja sogar Säuglinge. Ich sah einen weißen Offizier einer Frau nach der anderen in den Kopf schießen, — mit unseren Kugeln, die von unseren Eisenbahnern, das heißt von den Eisenbahnern der Bankiers, ins Land gebracht worden waren. Viele unserer Jungens verloren darüber den Verstand. Von den Zweitausend unseres Transportes dürften kaum zehn Prozent völlig normal sein. Ich sprach mit unserem Arzt darüber, er war auch der Meinung."

(Fortsetzung folgt.)

Universitäts- und Landesbibliothek Sachsen-Anhalt
urn:nbn:de:gbv:3:1-171133730-16691561019281221-16/fragment/page=0003

Damen-Schürzen

Jumperschürzen Jubantiren	Stück 1,95 1,25	0,95
Jumperschürzen aus Waterhosen	Stück 2,00 1,25	0,75
Jumperschürzen aus Satin	Stück 2,75 2,25	1,45
Servierschürzen	Stück 2,25 1,45	0,95

Damen-Schals

Kostüm-Schals aus Kunstseide	Stück 2,95 1,90	0,88
Kostüm-Schals aus Crêpe de Chine	Stück 3,25 2,50	1,85
Kostüm-Schals aus prima Crêpe de Chine	Stück 8,25 6,50	4,75

Herren-Krawatten

Selbstbinder moderne Muster	Stück 0,95 0,75	0,45
Selbstbinder gute Qualitäten	Stück 2,25 1,75	1,50
Selbstbinder aparte Neuheiten	Stück 4,50 3,25	2,50

Kinder-Kleidung

Mädchen Kleider in viel. Farb., m. Pilleverschch., Gr. 45, St. 5,50 3,75	s. reinw. Popelinen	4,50
Mädchen-Mäntel aus modig. Winterstoffen, mit Plüschgarnitur, Größe 45, Stück 8,50 6,50		4,50
Knaben-Anzüge aus marine oder melierten Stoffen, Größe 1 . Stück 9,50 6,50		4,75
Knaben-Mäntel Jüngster und Älterer Fassons, mit warmem Futter, Gr. 0 Stück 9,75 8,50		6,50

Kinder-Mützen

Basken-Mützen in vielen Farben	Stück 1,75 0,95	0,55
Aufschlag-Kappen schwarz und farbig	Stück 2,40 1,90	0,95
Knaben-Strickmützen	Stück 1,40 0,95	0,50
Garnituren Mütze und Schal	Garnitur 3,25 1,75	0,88

Kaffee-Decken

Kaffee-Decken bordiert	Stück	0,95
Kaffee-Decken bordiert, Jubanthren	Stück 2,40 1,95	1,55
Kaffee-Decken mit bedrucktem Blumenmuster, Stück 6,50 4,90		3,50
Kaffee-Gedecke m. 6 Servietten m. farb. Kante, Stück 6,75 5,50		3,50

Bett-Wäsche

Weiße Bettbezüge fertig genäht, mit Kissen	Bezug 6,75 4,75	2,95
Bunte Bettbezüge fertig genäht, mit Kissen	Bezug 5,75 4,75	3,55
Weiße Bettbezüge a. Stangenleinen, fert. gen., m. 2 R., Bez. 10,75 8,75		6,75
Weiße Bettbezüge a. Damast, fert. gen., m. 2 R., Bezug 12,50 10,50		8,75

Kleiderstoffe

Jumperstoffe große Musterauswahl	Meter 1,50 1,25	0,95
Rips-Popelines reine Wolle, in vielen Farben	Meter 2,50 1,95	1,75
Fantasie-Stoffe Tweeds und Karos mit einfarbig	Meter 3,50 2,95	1,95
Kleider-Köper-Samte 70 cm breit, beste Fabrikate	Meter 5,50 4,50	3,20

Sonntag von 1/2 12 bis 6 Uhr geöffnet **Billigste Preise!** Sonntag von 1/2 12 bis 6 Uhr geöffnet

Sämtliche Artikel sind bis zu den besten Qualitäten in reicher Auswahl am Lage

Halle an der Saale

J. LEWIN

Marktplatz 2 und 3

Passendes Weihnachtsgeschenk!

Gutsingende Kanarienhähne!

Eingelpte, Zeisige, Hänflinge und weitere eingewöhnte Weichfutter. Ia. gereinigtes Weichvogel- und Kanarienfutter, Futter- und Wärmegläser, Nistkästchen, Vogelsand, Kauerien, Pflanzen, Salz- und Tierbücher

Carl Zeidler Nachfolger

Inhaber: H. Zeidler

Vogelfutter-Spezialhandlung Am Leipziger Turm

Weihnachts-Angebot

Gummschuhe mit Haube, 37×37×27 cm . . . 36.— ℳ usw.
Schalle-atten in großer Auswahl . . . . . vom 0,50 ℳ an
Schrankkuppeln, 1,65×42×42 cm (Doppelnoten) 27,50 ℳ
Wringmaschinen 32 cm 36 cm 42 cm } 5 Jahre Garantie
13,50 16,50 17,50 18,50 ℳ

Große Auswahl in Weihnachtsartikeln:
Kinderräder . . . . . 19,50 ℳ
Elektrische Plätten, 1 kg, 6,50 ℳ, Zuleitung 2 m 1,75 ℳ
Fleischhackmaschine Nr. 5 (original) 5,90 ℳ, Nr. 8 6,95 ℳ
Weichleinen . . . . . Meter 0,10 ℳ
Sämtl. Schuhmacherbedarfs-Artikel, Schienlederausschnitt
Lederjacken, alle Größen . . . . . vom 65,00 ℳ an

Wir kreidefertigen Holzsarben
Tabake, Zigarren, Zigaretten

Extra-Angebot!
Fahrräder, Opelsbrink . . . . . 85,— ℳ
Heilbronner . . . . . 90,— ℳ
„Amos"-Fahrräder . . . . . 95,— ℳ
} mit Garantie

Auch Teilzahlung gestattet
Laufdecken . vom 2,25 ℳ an Luftschläuche von 1,25 ℳ an
Fahrradsaternen 3,75 ℳ
Pedale, Ketten usw. konkurrenzlos

Bei allen Bauteilnahmen verlange man Rabattmarke über 5 %
DKW. Motorräder, steuer- u. führerscheinfrei Anzahlung 175.— ℳ **695.-** ℳ
Bitte bestellen Sie schon jetzt, da im Frühjahr der Andrang zu groß ist
„AMOS" Fahrradvertrieb u. Reparaturwerkstätte H. Tacker
Emailieren — Vernickeln
Ammendorf-Dieskau, Regensburger Straße 71 *914

Großer Weihnachts-Verkauf

Auf

Teilzahlung

Herren-Anzüge Sport-Anzüge
Herren-Mäntel mit Rundgürtel Herren-Paletots Rockpaletots
Damen-Mäntel Ottomane mit Pelz Damen-Mäntel farbig, engl. Muster
Kleider für Straße u. Gesellschaft Strick-Kleider alle Größen
Federbett Leibwäsche Bettwäsche
Schuhe Strümpfe für Damen und Herren

1/4 Anzahlung
Abzahlung nach Ihren Wünschen
Alte Kunden ohne Anzahlung

Carl Klingler

Halle a. S., Leipziger Straße 11, I. Etage. Eingang Sandberg.

Vertreter: Hugo Dies, Merseburg, Annenstr. 14 — Bernhard Ille, Neumark-Petzkendorf, Bodnar Str. 26 — W. Sauer, Naumburg, Ottmarsweg 29

Sonntag von 1/2 12 — 6 Uhr geöffnet

Oswald Kirchner

Bückbörster Straße 6
Benkendorfer Straße 77

Feine Fleisch- u. Wurstwaren

Ich führe Ihnen deinen Hand in die Augen nehmen ich Ihnen Mobeli gewähre

Qualitäts Möbel

mit einem beschränkenden Vertrieb ausstattet, die sollte sich aber ansehen. Wer daher seinen

Vorteil

wahren will, kauft bei uns

Klaar & Co., Inh. G. Spitter
Größte und leistungsfähigste
Möbelfabrik am Platz
Weißenfels, Jüdenstraße 45

Werbt für d. Klassenkampf!

Weißenfels, Promenade 19
Fernsprecher Nr. 253

Bäder für alle Krankenkassen einschließl. Leuna-Kassen werden neuzeitlich ausgeführt im

„Luisenbad"

Günstige **Sonderangebote Schlafzimmer**

Birke imit., m. 1 Kleiderschrank komplett nur Mark 385
echt Eiche, mit 180er Schrank komplett nur Mark 395
echt Eiche, mit 180er Schrank komplett nur Mark 435

Max Jungblut
Albrechtstr. 37
3761

Holzschuhe gefütt. ungef.

Filz- u. Kamelhaar-Hausschuhe

Alle Sorten warme Pantoffeln
billig und dauerhaft

Pantoffelzentrale Fricke
Halle (Saale)
Kl. Ulrichstr. 27 gegenüb. Schuhhaus Wm. Teichfster. 2, gegenüber dem Museum

---

Zigaretten, Tabake, Zigarren

empfiehlt

Karl Puppe, Halle a. d. S.
Glaucha Straße 8

Praktische Weihnachtsgeschenke

Herren-Mäntel, Herren-Anzüge
Knabenmäntel, Knabenanzüge
Pullover, Oberhemden
Krawatten, Strickjacken

nur bei **Jarosch** kaufen

*3546 Bitterfeld, Markt 7

Universitäts- und Landesbibliothek Sachsen-Anhalt
urn:nbn:de:gbv:3:1-171133730-16691561019281221-16/fragment/page=0004

Der proletarische Reporter

Mit Feder und Kamera quer durch die Welt

Gewaltige Gasexplosion in London

Bei Straßenbauarbeiten im Zentrum Londons trat eine furchtbare Gasexplosion ein, die die Straße auf die Länge von einer Meile wie ein Erdbeben zerriß. Die Fußgänger wurden in die Luft geschleudert. Eine Autodroschke stürzte um. Ein Pferd wurde getötet. 17 Personen, die Verletzungen erlitten hatten, wurden ins Krankenhaus geschafft, darunter sieben mit Gasvergiftung. Nachmittag erfolgte die zweite Explosion. Ein fünfstöckiges Haus wurde in Flammen gehüllt, die 50 Fuß hoch in die Luft stiegen.

Nach den bisherigen Ermittlungen fand die Explosion in einem Post- Telegraphen- und Telephonverwaltung gehörenden Gebäude statt, in dem Angestellte dieser Verwaltung arbeiteten und die Explosion barst ein Hauptgasrohr. Infolgedessen entwich eine große Menge Gas und fing Feuer.

Sicherre hundert Personen sind abdachlos geworden.

Mit Gasmasken versehene Arbeiter sind dabei, die allgemeine Gaslieferung wieder sicherzustellen.

Das Schicksal der Kulmbacher Stationskassenräuber

Die beiden Männer, die in Kulmbach die Stationskasse um 10 185 Mark beraubten, waren in einem von Lichtenfels nach Hof fahrenden Zuge erkannt worden. Als sie auf dem Bahnhof Neuenmarkt-Wirsberg verhaftet werden sollten, wobei man ein Aufgebot von Gendarmen zusammenholte und richtig Bürgerkrieg spielte, es zu einem Feuergefecht, bei dem der Gendarmeriekommandant durch vier Schüsse schwer verletzt wurde. Man sprach von „militärischen Operationen", die gegen die Räuber unternommen wurden. Einer der Verbrecher flüchtete, der andere schoß sich, als er Fluchtmöglichkeit vereitelt sah, eine Kugel in den Kopf. Bei ihm wurde ein Scheck über 4300 Mark und Bargeld gefunden.

Der zweite Kassenräuber wurde gestern abend in Marktschorgast gefangen. Er wollte sich der Festnahme widersetzen, wurde von einem Polizeihund angefallen und kam nicht mehr zum Schießen.

Die Räuber,

die am 3. Juni eine Bankfiliale in Hellbrock (Holstein) überfielen, den Bankbeamten erschossen und 5000 Mark raubten, haben nach ihrer Ergreifung in Amsterdam noch über 100 Einbrüche in Großstädten Süd- und Mitteldeutschlands eingestanden.

Kalter Frost

in Berlin im Laufe der Nacht eingetreten. Die über Thüringen nach Berlin kommenden Züge erleiden durch Schienenvereisung und Weichenverbindungen starke Verspätungen.

Polizeipräsidium Rasse

hat wegen Verkehlung an Minderjährigen zu zehn Monaten Gefängnis verurteilt. Die Fähigkeit zur Bekleidung öffentlicher Ämter wurden ihm auf zwei Jahre aberkannt. Während der Verhandlung war die Oeffentlichkeit ausgeschlossen. Nur einem Polizeiarzt wurde die Anwesenheit gestattet.

Wenn man Juwelen im Auto liegen läßt

Ein Vertreter einer Berliner Juweliefirma wurde eine Aktentasche und ein Lederkoffer mit Schmuckschachen im Werte von 20 000 Mark gestohlen, weil er diese Gegenstände in einem Auto ohne Aufsicht liegen ließ.

Bei einem Uhren- und Juweliergeschäft in Kottbus

Die Einbrecher gestern Nacht für zirka 30 000 Mark Waren.

Pferden als Opfer der Eisenbahn

Zwischen Rudolstadt und Orlamünde wurde eine Herde von Schafen von einem D-Zug überfahren und getötet. Auf der Bahn höchst im Odenwald-Wiebelbach wurde eine Herde von 70 Schafen ebenfalls von einem Zuge überfahren.

Revision gegen das Brandenburger Todesurteil

Von dem Verteidiger des wegen Mordes an dem Brauereibesitzer Max Freudant in Brandenburg zum Tode verurteilten Willi Wolf ist gegen das Urteil Revision beim Reichsgericht eingelegt worden.

Bei einem Zusammenstoß

zwischen Personenkraftwagen zwischen Lanten und Birten wurden 7 Personen getötet.

Registrierung eines Erdbebens

in Cambridge (Massachusetts) wurde ein Erdbeben registriert, dessen Herd man in der Nähe der malaischen Inseln vermutet.

Einer Herberge erstickt

zwei Handwerksburschen in Kassel. Ueberheizung des Ofens trug dazu, daß sich der Raum mit Rauch und Kohlengas füllte, keine Luftzufuhr eintrat.

Eine neue Zahnradbahn bei St. Moritz

St. Moritz, dem Wintersportplatz der reichsten Leute, ist eine Zahnradbahn eingeweiht worden, die von Chantarella nach der Hütte Corviglia führt und in einer Höhe von über 2500 Meter endet.

In einem Kerosinlager in Britisch-Ostindien

brach Feuer aus, durch das zehn Personen getötet und zwei schwer verbrannt wurden. Das Feuer wütete so stark, daß das Haus nach 20 Minuten einstürzte und drei Männer, vier Frauen und drei Kinder unter sich begrub.

Eine Scharlach-Epidemie

ist in Nordmähren ausgebrochen. Einige Schulen mußten geschlossen werden. Bereits im vorigen Jahre war eine solche Epidemie ausgebrochen, doch tritt sie diesmal stärker auf.

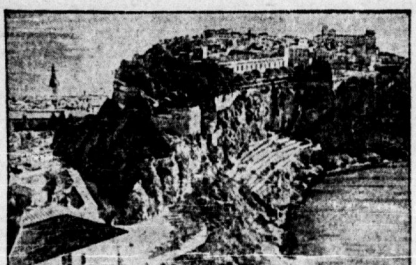

Der Spielhöllenstaat Monaco

Der Fürst von Monaco, bisher unumschränkter Herrscher seiner zwanzigtausend Untertanen, die gleich ihm eigentlich von den Erträgnissen der berühmten Spielbank von Monte Carlo leben, hat augenblicklich mit „schweren politischen Sorgen" zu kämpfen. Er hatte in seinem Zwergstaat einen „Nationalrat", der pro forma bei der Verwaltung des Ländchens half, und der in den letzten Wochen [illegible] nicht zufrieden war. Da der Fürst sich seinerseits nicht zu Reformen verstehen wollte, ist der Nationalrat jetzt zurückgetreten, so daß unter Umständen der Staat einmal ohne „Regierung" sein wird. Unser Bild zeigt Monaco, das am Strande des Mittelmeeres herrlich gelegene Ländchen, die Paradies der Nichtstuer.

Selbstmord

beging in Konstantinopel der Wiener Millionär und Großindustrielle Koritschoner. Er soll in eine Rauschgiftschmuggelaffäre verwickelt gewesen sein.

In Polen

sind in den letzten Tagen sieben Menschen erfroren. Die andauernden Fröste haben auch schweren Sachschaden angerichtet.

Glosse vom Tage

Zörgiebel und der Schah von Persien

Seit 1922 wohnte der persische Staatsangehörige Achmed Assadoff in Berlin. Er hatte hier die Handelshochschule besucht und Anfang November 1928 sein Studium abgeschlossen. Seit Juni 1928 ist er in Berlin verheiratet. Er hat Paß und Aufenthaltserlaubnis bis 1929. Das blutige Terrorregiment Riza Schahs, des Dieners des englischen Imperialismus, veranlaßte Assadoff, ein Flugblatt gegen den Usurpator Riza Schah mit zu unterzeichnen. Aber Assadoff lebt in einer Republik, und die durch und durch republikanisch gesonnener Sozialdemokrat ist Polizeipräsident von Berlin. Und nur aus republikanischer Gesinnungstreue des Herrn Zörgiebel schickte das Berliner Polizeipräsidium Achmed Assadoff den Befehl, binnen 48 Stunden als lästiger Ausländer das preußische Staatsgebiet zu verlassen. Gegenüber den monarchistischen russischen Mordverschwörern handeln unsere braven sozialdemokratischen Musterrepublikaner allerdings anders. Die werden nicht ausgewiesen, sondern für sie veröffentlicht der „Vorwärts" Jammerartikel, in denen er darüber weint, daß die armen weißgardistischen Generale und die bedauernswerten adligen Damen jetzt sogar arbeiten müssen (nachzulesen im „Vorwärts" vom 25. Oktober).

Aber es soll noch schlimmer werden. Die sozialdemokratisch geführte Regierung hat dem Reichstag den Entwurf eines Auslieferungsgesetzes vorgelegt — wörtlich vom Bürgerblock-Ministerium übernommen —, daß die Auslieferung proletarisch-politischer Emigranten an die Henkersjustiz faschistischer Staaten festlegen soll. Der jetzt im Strafrechtsausschuß des Reichstags zur Beratung stehende Strafgesetzentwurf enthält einen § 112, der die hochverräterische Handlung gegen die Verfassung, das Staatsgebiet oder das Oberhaupt eines ausländischen Staates mit Gefängnis bedroht. Assadoff kann also noch froh sein, daß er den Freund Zörgiebels, Riza Schah, noch vor Inkrafttreten dieses Musterrepublikstraf-gesetzbuches angegriffen hat; er wäre sonst nicht nur ausgewiesen, sondern sogar ins Gefängnis gesteckt worden.

Ein riesiges Schadenfeuer

brach in dem sechsstöckigen Geschäftshaus der 5. Avenue in Neuyork aus. Die Brandhitze setzte über 500 automatische Löschzüge in Betrieb. Das Feuer sprang auf zwei angrenzende elf- und zwölfstöckige Gebäude über.

Auf Grund geraten

ist der Fischdampfer „Dudwik" in Vestford (Island). Die Besatzung ist in Sicherheit.

Auf See über Bord gesprungen

ist die ungarische Pianistin Palma Keresteny. Der Grund dazu soll angeblich Kummer darüber sein, daß sie nach Ablauf ihres nur sechs Monate gültigen Besuchsvisums die Vereinigten Staaten wieder verlassen mußte.

Die größte Diesel-Lokomotive der Welt. Die Sowjetunion hat eine 1500 PS Diesel elektrische Lokomotive in Auftrag gegeben, die mit Sulzer-Motoren ausgerüstet ist. Die Lokomotive ist für den Güterdienst auf wasserlosen Steppenlinien bestimmt. Die bestellte Lokomotive stellt die größte Diesel-Lokomotive der Welt dar.

Technikus.

Unsere Bücher

Weihnachten, das sogenannte Fest der Liebe, an dem man sich nach alter Gewohnheit beschenkt, steht vor der Tür. Obwohl absolut keine proletarische Angelegenheit, so macht man es doch mit, die Jungen lernen es von den Alten und so geht es weiter — man schenkt sich eben was. Beim Proletarier ist es meistens so, daß man sich gegenseitig mit praktischen und nützlichen Gebrauchsgegenständen beschenkt, und wenn es dazu nicht langt, so greift man letzten Endes zu einem guten Buch. Es ist immerhin noch verhältnismäßig am billigsten und bereitet ebensoviel Freude.

Da taucht aber vor dem Arbeiter die Frage auf — was schenke ich für Bücher? Ein großer Teil der Arbeiter kümmert sich das ganze Jahr nicht um das Buch, nur zu besonderen Anlässen — bei Geburtstagen oder wie jetzt zu Weihnachten tritt diese Frage nähet an ihn heran. Wir wollen ihm im folgenden einige kleine Fingerzeige geben. Zuerst einmal einige der guten Neuerscheinungen auf dem Büchermarkt dieses Jahres.

Von russischen Uebersetzungen sind zu nennen: Fadejew, „Die 19" (Verlag für Literatur und Politik); Fedin, „Die Brüder" (Neuer Deutscher Verlag). Einen sehr starken Band von 30 neuen russischen Erzählern (Malik-Verlag); Tarnjew, „Tagebuch des Schülers Kostja Rjabzew" (Verlag der Jugendinternationale).

Nicht zu vergessen das Buch der Vera Tigner, „Nacht über Rußland" (Malik-Verlag), welches jetzt, um einen dritten Teil vermehrt, neu herausgegeben wurde. Für die Besitzer des früher erschienenen Bandes ist dieser dritte Teil separat erschienen.

Aber auch in der deutschen Literatur gibt es einiges Lesenswerte für den Arbeiter. Da ist das erst kürzlich von dem Genossen Karl Grünberg geschriebene Buch „Brennende Ruhr", welches durch Abdruck in den Tageszeitungen bekannt sein dürfte. Das etwas früher erschienen Buch des Genossen Kläber „Passagiere der 3. Klasse". Vom Genossen Johannes R. Becher gibt es leider nur den Gedichtband „Die hungrige Stadt" und eine kleine Erzählung „Der Bankier reitet über das Schlachtfeld" — alles andere von ihm ist beschlagnahmt.

Zu nennen wäre noch als kleines Bändchen: Alexander Abusch: „Der Kampf vor den Fabriken" und Londres „Die Flucht aus der Hölle". Außerdem sind in diesem Jahre wieder eine Reihe der bekannten und viel gelesenen Jack London-Bände herausgekommen. Der Malik-Verlag hat den berühmten russischen Dichter Maxim Gorki in neuen schönen Bänden wieder auerstehen lassen — das gleiche kann man auch von den Tolstoi-Werken sagen, dessen Neuausgaben ebenfalls beim Malik-Verlag erschienen sind. Sinclairs „Petroleum" (Malik-Verlag) und „Goldene Kette" (Neuer Deutscher Verlag) gehört auch in die Reihe der Arbeiter.

Vergessen wollen wir aber nicht, daß es neben Unterhaltungsliteratur auch eine ganze Reihe sehr wichtiger politischer Neuerscheinungen gibt, die wert sind, hier erwähnt zu werden. Das sind in erster Linie Lenins Werke, von denen bis jetzt zwei Bände erschienen sind und höchstwahrscheinlich im Dezember noch ein dritter folgt. Daneben die schon zu einer stattlichen Anzahl von Bänden angewachsene Marxistische Bibliothek, die sich geradezu vorzüglich zu Geschenkwerken eignen.

Wir wollen aber nicht an älteren Werken der politischen Literatur vorübergehen. Da sind noch Rosa Luxemburgs Werke, von denen bis jetzt drei Bände vorliegen. Marx Engels Werke, von denen der erste Halbband erschienen ist und die verschiedenen Ausgaben der Elementarbücher, die von den Altmeistern des Sozialismus einige kleinere wertvolle Arbeiten bringen, und deren Preis für jeden erschwinglich ist.

Zum Schlusse kommen noch als Prachtgeschenkwerke **„Die illustrierte Geschichte der Russischen Revolution"; „Die illustrierte Geschichte des Russischen Bürgerkrieges"; und die „Illustrierte Geschichte der Deutschen Revolution"** in Frage. Die letzten beiden Werke sind noch nicht vollständig erschienen.

Für die Jugend wäre zu nennen „Das Grundwissen des jungen Kommunisten", „Lenin über den Krieg" und „Lenin an die Jugend".

Für die noch Kleineren gibt es ein buntes Bilderbuch „Ein Blick in die weite Welt" und „Die Pionier sind da". Es sind zwar noch eine ganze Reihe guter Bilderbücher bei bürgerlichen Verlagen erschienen, die sich aber in den meisten Fällen, so schön sie auch sind, für den Arbeiter zu teuer stellen.

Es soll dieses nicht eine vollständige Liste von Büchern sein, die zu empfehlen sind — es gibt noch mehr, die der Genosse Buchhändler empfehlen kann, wenn sich der klassenbewußte Arbeiter seiner Buchhandlung bei Bucheinkäufen bedient.

Fridо.

Der Abtrünnige! Drei Kegel-Verlag

Von Wladimir Lidin

Der Abtrünnige ist kein „typischer" Russe. Er läßt sich auch schwer einreihen. Höchstens neben Michael Lykow (Ilja Ehrenburg). Nur daß er doch noch etwas erfreulicher ist. Daß zwar geschoben, betrogen, gefeiert wird, aber man sieht überall nur den Abschaum, neben den Ueberbleibseln der alten Gesellschaft den neuen Wuchs. Sieht überall neben Sumpf und Luderleben angestrengte Arbeit und Nüchternheit, neben verkommenen poetischen Jünglingen den Jugendlichen, der es ernst mit dem Leben und mit seiner Pflicht meint, und daß Lidin seinen „Abtrünnigen", einen jungen Studenten, zuletzt umkehren läßt, daß er sein verpfuschtes Leben bedauert, ist gar nicht nötig (es schmeckt auch etwas nach Konzession und nach happy end). Um ihn dampft es geradezu von neuem Leben und was da überall emporschießt, arbeitet, seine Pflicht tut, wird bestimmt nicht abtrünnig, auch wenn der „brave" Lidin noch ein weiteres Dutzend von „Abtrünnigen" unter der russischen Jugend findet.

Kurt Kläber.

Die Bücher unserer Genossen in Rußland. Wie uns vom Staatsverlag, Moskau, und vom Verlag der Arbeiter, Moskau, mitgeteilt wird, sind kurz vor Weihnachten Karl Grünbergs „Brennende Ruhr", Hans Lorbeers Novellenband „Wacht auf!" und Kurt Kläbers „Passagiere der dritten Klasse" übersetzt und in Buchform erschienen. Jedes Buch in einer Auflage von 5000 Exemplaren.

Universitäts- und Landesbibliothek Sachsen-Anhalt
urn:nbn:de:gbv:3:1-171133730-16691561019281221-16/fragment/page=0005

Stadt Halle

21. Dezember 1928.

Eine Badeangelegenheit — bei 6 Grad Kälte

Der Magistrat übersandte der Presse vor einigen Tagen die Mitteilung, daß auf der in den Jahren 1921/22 am Gesundbrunnen in der Nähe des Riebeckstiftes geschaffenen Kampfbahn der Bau eines Nichtschwimmer- und Planschbeckens einschließlich der dazu gehörigen Nebeneinrichtungen vollendet sei. Der Magistrat weist darauf hin, daß im kommenden Sommer diese Anlage auch „weiten Kreisen unseres Volkes Erholungs- und Kräftigungsstätte werden soll und insbesondere unseren Kleinen und Kleinsten Gelegenheit bietet, sich im Sommer nach Herzenslust und ohne jegliche Gefahr in Sonne, Luft und Wasser tummeln zu können."

Ohne Zweifel bedeutet die Fertigstellung dieser Anlage einen kulturellen Fortschritt. Doch muß betont werden, daß selbst diese Anlage erst in harten Auseinandersetzungen dem Magistrat abgerungen werden mußte. Aus der eigentlichen Vorlage ist nur ein ganz geringer Teil damit verwirklicht. Es sei daran erinnert, daß die ursprüngliche Vorlage den Bau einer vollständigen wassersportlichen Anlage vorsah, die zugleich in einer würdigen Einzäunung des gesamten Sportplatzes

Proletarische Weihnachtsfeier der Roten Hilfe, Bezirk Halle-Merseburg

Am Freitag, dem 28. Dezember, 20 Uhr, im kleinen Saal des „Volkspark" findet eine solche, bestehend aus Konzert und Rezitation statt.

Unser Zuchthausonkel Genosse Gustav Wenzel spricht

Mitwirkende: Proletarische Tribüne Halle.

Freunde und Gönner unserer Organisation sind zu dieser Veranstaltung auf das herzlichste eingeladen. Eintritt 30 Pf.

Bezirksvorstand der Roten Hilfe.

liegen sollte. Außerdem war der Bau einer Tribüne gefordert, um dem Namen „Stadion Gesundbrunnen" auch wirklich gerecht zu werden. Als der Magistrat mit seiner Planschbeckenvorlage kam, legte die kommunistische Stadtverordnetenfraktion schärfsten Protest ein dagegen, daß damit die wirkliche Schaffung eines Stadions bis auf weiteres erledigt sein sollte. Es hieß damals seitens des Magistrats, wie immer, wenn es Mittel für gemeinnützige Zwecke zu bewilligen gilt, es sei kein Geld da. Die kommunistische Stadtverordnetenfraktion bewilligte die Mittel für das Planschbecken, aber zu gleicher Zeit forderte sie 300 000 Mark zum Ausbau der wassersportlichen Kampfbahn. Das Skandalöse an der jetzt fertiggestellten Einrichtung des Nichtschwimmer- und Planschbeckens ist, daß zur Benutzung dieses Planschbeckens ein Eintrittsgeld erhoben wird. Da werden wohl gerade die Kreise der Bevölkerung, die es am notwendigsten haben, die Benutzung dieser Einrichtung nicht allzu oft vornehmen können.

Die kommunistische Stadtverordnetenfraktion wird Veranlassung nehmen, bei den diesjährigen Etatsberatungen die Durchführung des gesamten ursprünglich geplanten Projektes erneut zu verlangen. Bei dieser Gelegenheit sei übrigens der Sportdezernent erneut an die Tatsache erinnert, daß er bisher immer noch vergessen hat, den platzlosen Arbeitersportvereinen Plätze anzuweisen.

Abmeldung der Kinder vom Religionsunterricht

Als Antwort auf zahlreiche Anfragen weisen wir nachstehend auf folgende wichtige Bestimmungen hin:

Die Abmeldung der Kinder vom Religionsunterricht kann jederzeit erfolgen, auch schon im ersten Schuljahr. Alle gegenteiligen Behauptungen einzelner Schulleitungen sind unwahr. Bei bestehender Ehe müssen beide Eltern gemeinsam die Abmeldung vom Religionsunterricht unterzeichnen.

Nach dem Tode eines Elternteils bestimmt der überlebende Elternteil (auch im Falle der Wiederverheiratung). Der Stiefvater und die Stiefmutter haben kein Bestimmungsrecht über die religiöse Erziehung.

Wenn im Falle der Scheidung der Ehe ein Ehegatte allein für schuldig erklärt wird, so bestimmt der andere Ehegatte. Bei unehelichen Kindern bestimmt die Mutter allein; sie bedarf dazu nicht der Zustimmung des Vormundes. Bei Vollwaisen und Findelkindern bestimmt der Vormund. Dieser darf aber eine schon erfolgte Bestimmung über die religiöse Erziehung nicht ändern. Streitigkeiten entscheidet das Vormundschaftsgericht.

Die vorstehenden Regelungen gelten nur für Kinder unter 14 Jahren. Kinder, die das 14. Lebensjahr vollendet haben, können sich selbständig vom Religionsunterricht abmelden.

Es sei bei dieser Gelegenheit auch erwähnt, daß Kinder über 14 Jahre auch das Recht haben, allein ihren Kirchenaustritt zu vollziehen. In beiden Fällen brauchen sie keine Erlaubnis der Eltern.

Laßt Euch erzählen, daß man Euch in der Schule oder bei anderen Gelegenheiten nach den Gründen Eures Austrittes oder der Abmeldung fragt. Ihr seid keinem Menschen darüber Rechenschaft schuldig. Die Schule und die Gerichtsbehörden haben Eure Erklärungen einfach zur Kenntnis zu nehmen. Also, Jugendliche, paßt auf!

Von der Volkshochschule

Unter starker Beteiligung hielt die Volkshochschule in der letzten Woche unter Vorsitz von Stadtschulrat Dr. Truschel ihre Studienausschußsitzung ab. Universitäts-Lektor Dr. Wittjak, der Studienleiter, konnte von einem besonders guten Trimester — zirka 4000 Hörer — berichten. Es wurde bemerkt, daß die Volkshochschule zum ersten Male auch Frauenfragen in ihren Kursen behandeln ließ. — Der Studienausschuß beschäftigte sich vor allem mit dem neuen Arbeitsplan, der 40 Arbeitsgemeinschaften, Vortragsreihen, Kurse enthält und wieder für jeden Erwachsenen, der sich wissenschaftlich unterrichten und vertiefen will, Anregung zur Beteiligung in neuem Trimester bieten kann. Der Arbeitsplan wurde nach einer kurzen Aussprache genehmigt. Eine Reihe von neuen Vorschlägen wurde dem Studienausschuß von der Hörerschaft zur Bearbeitung und Stellungnahme vorgelegt. — Noch im Dezember wird der neue Arbeitsplan erscheinen. Er ist in allen Buchhandlungen und Verkaufsstellen unentgeltlich zu haben.

Kraftpostverkehr Halle-Döllnitz

Sonderfahrten zwischen Halle—Bruckdorf—Canena

Die Oberpostdirektion teilt mit, daß bis zum 24. Dezember einschließlich zwischen Halle und Bruckdorf bzw. Canena außergewöhnliche Fahrten verkehren. Die Fahrpläne hängen in den Kraftomnibussen aus.

Schlechte Organisation in der Universitätsklinik

Fortsetzung unserer Enthüllungen über hallische Gesundheitsverhältnisse

Das Personal der Poliklinik

Das Personal ist in erster Linie überlastet. Die Ärzte behaupten es auch für sich, ohne daß ich das ohne weiteres zugeben kann; aber wenn von den sechs Ärzten dauernd einige ausfallen, so müssen die übrigen die Mehrheit leisten; das ist nicht recht. An Schwestern hat die Poliklinik die Oberschwester als Aufsicht, eine zweite ausgebildete Schwester als ausführendes Organ, eine (zurzeit auch zwei) Hilfsschwestern zur Ausbildung und eine Wärterin für die gröberen und einfacheren Arbeiten; dazu tritt fallweise der unter „Klinik" noch zu erwähnende Wärter, z. B. zum Fixieren von Kindern, die operiert werden. Die sehr erfahrene und energische Oberschwester hat noch so viele Nebenämter dauernd zu versehen, so daß sie als wirklich dauernde Mitarbeiterin ganz und gar ausfällt; naturgemäß liegt es ihr auch nicht recht, wenn sie noch Handreichungen ausführen soll, die dem andern Personal mehr obliegen.

Im Laufe der Jahre hat sie merklich nachgelassen; persönlich ist sie etwas laut und leicht, etwas roh; in ihren Auseinandersetzungen mit den Ärzten geht sie, obwohl sie sachlich oft Recht hat, in der lauten Form zu weit. Der poliklinische Betrieb ist ihr offenbar über den Kopf gewachsen; von einer Neuorganisation des ganzen Betriebes verspricht sie sich viel, ist aber selbst weder in der Lage, bestimmte Vorschläge zu machen, noch von sich aus Neues zu schaffen.

Die Zeitschwester ist bedeutend weniger fähig, und von ihrem guten Willen läßt sie den Betrieb mehr abhängen als es nötig wäre; wirkliche Kenntnis und Erfahrung gehen ihr ab. Tatsächlich ist oft die Poliklinik auf die betreffende Zeitschwester angewiesen; von deren Güte ist vieles abhängig. Zufällig waren sie, solange ich denken kann, in der Regel intelligent und arbeitsfreudig, so daß den angestellten Schwestern viel Arbeit abgenommen wurde. Ueber das übrige Personal ist nichts zu bemerken. Hervorzuheben ist nur, daß trotz wiederholter Anordnungen am Nachmittag Personal zu Dienstleistungen für den Arzt nicht zu haben oder schwer zu erreichen ist. Das hängt aufs engste mit der unzweckmäßigen Diensteinteilung zusammen, von der man nach eigener Anschauung sagen kann, daß sie die Nerven aller Beteiligten ganz unnötig strapaziert.

Diensteinteilung in der Poliklinik

In der Poliklinik werden alle marschfähigen Kranken der Stationen und die ambulanten Kranken der Stadt und Umgebung behandelt und zwar in den Vormittagsstunden von 9 Uhr bis gegen 1 Uhr. Nachmittags ist die Poliklinik in der Regel nicht dienstbereit. Der größte Nachteil der Einteilung liegt darin, daß alle sogenannten kleinen Operationen in der Poliklinik vormittags während des ambulanten Behandlungsbetriebes vorgenommen werden müssen, zuweilen auch alle eingehenderen Untersuchungen im Hörprüfungszimmer, die bei kunstgerechter Ausführung bis zu ½ Stunde in Anspruch nehmen. Durch diese nebeneinander laufenden Dienstzweige ist besonders das Personal der Poliklinik dauernd zerspalten.

Dazu kommt, daß während des poliklinischen Dienstes stets ein Arzt sich entfernen müssen, in Anspruch genommen durch den nebenherlaufenden Dienst in der stationären Klinik, so zum Verbinden der Operierten und dann in den Mittagsstunden zu den großen Operationen. Kommen noch im Semester dazu die vormittage liegenden Vorlesungen, zweimal in der Woche, so die Zerrissenheit eine völlige, einmal, weil die Poliklinik die Vorbereitungen dazu treffen muß, dann weil dafür ein bis zwei Ärzte besonders in Anspruch genommen werden.

Diese Einteilung läßt einen ruhigen, geordneten Betrieb unmöglich zu.

Der eigentliche Krankendienst

In der Poliklinik ist ebenfalls alles andere als zweckmäßig und neuzeitlich geordnet. Personal und Kranke bringen die meiste Zeit damit zu, umherzulaufen, die Kranken müssen zum Teil stundenlang warten. Das System, die Kranken vorgemerkt, ausgerufen, eingeschrieben und in Reihenfolge behandelt werden, ist schon unmöglich. In dem großen Warteraum der Kranken liegt eine Eingeschränktheit aus, in sich alle Kranken, und zwar in der Rubrik des für behandelnden Arztes, eintragen müssen. Kranke, die zum erstenmal kommen, tragen sich besonders ein. Die Schwester der Poliklinik ruft von Zeit zu Zeit Kranke herein. Im Behandlungsraum selbst werden sie nochmals in ein laufendes Journal eingetragen und — bei erstenmal — in das Hauptbuch. In diese beiden Hauptbücher, Frauen und für Männer, die in der Mitte des Raumes ausliegen, werden auch alle Befunde und Krankengeschichten eingetragen. Wobei die Ärzte nach jeder Untersuchung oder Behandlung ihren Plätze verlassen müssen, um in die Bücher Eintragungen zu machen. Die Bücher werden daher stets von mehreren Ärzten und Schwestern umlagert, die einschreiben wollen. Auch der im Behandlungszimmer tätig sein sollende Oberarzt ist gezwungen, sich hier mit Eintragung einzufinden. Eine vernünftige Kartothek oder Loseblättersystem, in das die Ärzte in Ruhe auf ihrem Platz während der Untersuchung eintragen können, ist nicht durchgeführt. Die Folge ist eine fürchterliche Menschenansammlung in der Raummitte. Lärm, Unordnung; auf der anderen Seite zeigt es sich, daß die Eintragungen in die Bücher oberflächlich sind, daß vor allem Nachträge im Verlaufe der Behandlung nahezu fehlen. Die Bücher sind daher weder wissenschaftlich noch für die Zwecke eines späteren Gutachtens noch dann zu verwenden, wenn ein Kranker in späteren Jahren zur Behandlung oder zur Operation kommt. Die Kranken selbst bekommen keine Erkennungsmarken in die Hand; deren reguläre Kontrolle erfordert eine besondere Arbeitskraft.

Schwere Gasexplosion auf dem Hauptbahnhof

Durch Zufall niemand verletzt

Auf dem Abstellwerk der Reichsbahn Halle-Nord ereignete sich eine schwere Gasexplosion. Am Morgen des 20. Dezember war ein Arbeiter damit beschäftigt, eine Wasserleitung aufzutauen. Die Leitung lief in einem Führungsschacht in dem sich noch ein Gasrohr und ein Rohr für Luftleitung befinden. Wahrscheinlich war der Führungsschacht durch Undichtigkeit des Gasrohres mit Gas gefüllt. Jedenfalls gab es plötzlich eine ungeheure Detonation. Die Granitplatten, mit denen der Schacht abgedeckt ist, wurden in weiter Ausdehnung emporgehoben. Die Explosion fand auf dem Bahnsteig statt, auf dem die Personenwagen nach Leuna gereinigt und repariert werden. Von ihrer Gewalt zeugt die Tatsache, daß über 100 der schweren Platten, von denen jede einen Zentner wiegt, emporgetrieben wurden. Verletzt wurde niemand.

Hauszinssteuer wird bis 1930 verlängert

Der Entwurf des Gebäudeentschuldungssteuer- und des Steuervereinheitlichungsgesetzes ist von der Reichsregierung unter dem 29. November 1928 dem Reichstag vorgelegt worden. Als Zeitpunkt für das Inkrafttreten des Gebäudeentschuldungssteuergesetzes ist der 1. April 1930 vorgesehen. Wie der Amtliche Preußische Pressedienst mitteilt, wird die Staatsregierung daher die Verlängerung der Geltungsdauer der Hauszinssteuer-Verordnung, die bis zum 31. März 1929 befristet ist, bis zum 31. März 1930 in einer Gesetzesvorlage beim Landtag beantragen. Tritt diese Verlängerung ein, woran wohl nicht zu zweifeln ist, so ergibt sich, daß den Wohnungsbau aus den Hauszinssteuererträgnissen auch im kommenden Jahre wiederum Beträge zur Verfügung stehen werden, die hoffentlich (!!) die gleiche Höhe erreichen werden, wie die entsprechenden Mittel des Jahres 1928.

Im Einvernehmen mit dem Finanzminister ersucht der Minister für Volkswohlfahrt die nachgeordneten Behörden, den Gemeinden und Gemeindeverbänden alsbald hiervon Kenntnis zu geben und dabei darauf hinzuweisen, daß grundlegende Aenderungen der für das laufende Jahr maßgebenden „Richtlinien für die Verwendung des für die Neubautätigkeit bestimmten Anteils am Hauszinssteueraufkommen" für das kommende Jahr nicht beabsichtigt sind. Soweit etwaige Aenderungen im einzelnen notwendig sind, werden sie in Kürze bekannt gegeben werden.

*

Diese Meldung geht uns durch den Amtlichen Preußischen Pressedienst zu. Wir veröffentlichen sie, um bei dieser Gelegenheit wieder zu betonen, daß die Art der Verteilung der Hauszinssteuermittel ein direkter Skandal ist. Nicht nur, daß diese unsyslatische aller Steuerarten die Mieter, also die breite Masse aufs schwerste belastet, es werden die Mittel größtenteils überhaupt nicht zum Wohnungsbau verwendet. — Wie aus der obigen Meldung hervorgeht, soll dieser Zustand nach dem Willen der Koalitionsregierung weiter bestehen bleiben.

Der Eisenbahnverkehr zu Weihnachten

Die Pressestelle der Reichsbahndirektion Halle (Saale) teilt mit: Zur Bewältigung des zu erwartenden stärkeren Weihnachts- und Neujahrsverkehrs hat die Reichsbahn wieder umfangreiche Maßnahmen getroffen.

An den Hauptreisetagen werden zu den erfahrungsgemäß am meisten benutzten Zügen Vorzüge gefahren, die allgemein 10 Minuten vor den planmäßigen Zügen verkehren.

Ferner ist zum Besuch von Oberhof am 22., 23., 24., 29., 30. und 31. Dezember eine günstige Verbindung geschaffen, indem der planmäßig um 16.36 Uhr in Leipzig abgehende D-Zug 244 bis Meiningen durchgeführt wird. Der Zug fährt in Erfurt um 19.10 Uhr ab und trifft um 20.25 Uhr in Oberhof ein. Zu diesem Zuge besteht auch Verbindung von Halle mit dem um 16.57 abgehenden D-Zug 44, der in Erfurt den Anschluß an den Zug nach Oberhof erreicht.

Rentenzahlung bei der Post

Die Zahlung der Invaliden- und Unfallrenten für Januar findet beim Postamt 2, Theaterstraße 2a, wie folgt statt:

am 29. Dezember für die Nr. 1 bis 5000
am 31. Dezember für die Nr. 5001 bis Schluß.

Zahlzeit am 29. und 31. Dezember von 7 bis 14 Uhr, vom 2. bis einschließlich 6. Januar von 8 bis 14 Uhr, ab 7. Januar von 8 bis 12 und 16 bis 18 Uhr. Die Empfangsscheine für Januar müssen politzeilich beglaubigt sein.

Die Zahlung der Heeresrenten für Monat Januar findet beim Postamt 2 statt: Am 27. Dezember für Rentenempfänger (weiße Karten); am 28. Dezember für die Rentenempfänger (grüne Karten), vom 2. bis 6. Januar für Nachzahlzeit 8 bis 14 Uhr.

Hallische Tageschronik

Mückenbekämpfung. In der nächsten Zeit wird die Gegend Stadt, welche zwischen Merseburger Straße, Lindenstraße, Landstraße, Riebeckplatz und Merseburger Straße liegt, bereits mehrfach gesehen, ob von den Hausbesitzern die Bekämpfung der Mückenplage durchgeführt worden ist. Die Vernichtung der Mücken ist dort, wo es nicht bereits geschehen ist, durch die Stadtgemeinde veranlaßt werden. Deren Beauftragten ist der Zutritt zu Kellern usw. zu ermöglichen.

Eine Tabakbüchse, die in der Parteiarbeiter-Konferenz am Mittwoch liegen gelassen wurde, ist auf der Redaktion abgegeben worden.

Richtung, Probe zur LPP-Feier! Mitglieder der Agitator-Gruppe und der Proletarischen Tribüne! Am Sonntag, dem 23. Dezember vormittags 9 Uhr, in der Produktion-Genossenschaft Probe zur Feier. Alle Genossen und Genossinnen müssen unbedingt pünktlich erscheinen.

Die „Klassenkampf"-Rechtsauskunftsstelle

ist an den Wochentagen von 3 bis 7 Uhr Sonnabends 1 bis 2 Uhr geöffnet. Schriftlichen Anfragen ist 50 Pf. Gebühr von 15 Pf. sowie Rückporto von 15 Pf. beizufügen. Für Anfertigung von Anträgen Klagen usw. ist eine Gebühr von 50 Pf. zu zahlen. Anfragen die Gebühr und Rückporto nicht enthalten werden nicht beantwortet.

„Klassenkampf"-Rechtsauskunftsstelle Halle, Lerchenfeldstraße 1.

Theater und Konzerte

Im Kapitol

läuft jetzt ein sensationeller Film, der man nach dem Roman von Paul Kohn „Die Bucht der sieben Sünden" gedreht hat. Der lange Streifen enthält eine spannende Wicker. Mit einem Mord geht es los und dann folgt bis zum bis zum letzten Filmbild Gift dicke gibt Antwort auf die Frage: Wer mordete? Es läßt sich aber schon ganz gut foulbinieren und man braucht die Kriminalistik eigentlich gar nicht. Oscar Muliar kann jedenfalls lächerlich Rolle aufnehmen. „Die Bucht der sieben Sünden" ist ein Luxusdampfer, auf dem sich aufregende Geschichtchen abspielen. Diese kann man in den nächsten Tagen „kapitol" einmal mit erleben, ohne das Grausen zu bekommen. Denn auch dieser Film ist „Ende gut — alles gut".

Das Weihnachtsprogramm des „Kapitol" enthält außerdem ein Lustspiel, Wochenschau und einen (sogar der Jahreszeit entsprechenden) Katharchen-Film.

Stadttheater. In der Erstaufführung von Stephan Kamaras Lustspiel aus alten Österreich „Weinen aus Zuland" wirken u. a. mit die Damen Gisa Gerhard und Ortrud Wagner und die Herren Heinrich Alber, Günther Backhaus, Fritz Burra, Waldemar Straßer, Fritz Günzel, Alfred Haller, Fritz Herbig, Paul Robert Jungk, Rudolf Kaiser, Max Stotenfle, Otto Zilbermann, Gerhard Weber und Erich Alex. Bühne. Die Gesamtleitung liegt in Händen der Intendanz Willy Dietrich. Bühnenbild Helmy Behrens. Die 18. Vorstellung für die Theaterabonnement, die auf den ersten Weihnachtsfeiertag fallen würde, ist auf den 2. Januar verlegt worden.

Volkshochschule und hallische Handelshochschulkurse. Der neue gemeinsame Arbeitsplan ist erschienen und in den Buchhandlungen und Verkaufsstellen unentgeltlich zu haben. Beginn des Kartenverkaufs Mittwoch 2. Januar 1929. Beginn der Kurse Montag, den 7. Januar

Allgemeiner Konsumverein Halle und Umgegend

Wir bitten unsere Mitglieder, ihren **Weihnachtsbedarf an Fleisch- und Wurstwaren** aus unserer 1. Spezialverteilungsstelle für Fleisch- und Wurstwaren (Am Lutherplatz 4) zu decken.
Wir führen nur beste Qualitäten

Aus unserer eigenen Bäckerei empfehlen wir **Weihnachtsstollen** in verschiedenen Preislagen

Unsere 41 Verteilungsstellen sind am Sonntag, dem 23. Dezember von 11½ Uhr bis 18 Uhr geöffnet

Universitäts- und Landesbibliothek Sachsen-Anhalt
urn:nbn:de:gbv:3:1-171133730-16691561019281221-16/fragment/page=0006

Neue marxistische Literatur

Überblick zeigt, daß im vergangenen Jahre die emsige Arbeit Verlage, die sich in den Dienst der marxistischen Theorie gestellen, die marxistische Literatur um wertvolle Werke bereichert.

Verlag des Marx-Engels-Archiv in Frankfurt a. M. hat Gesamtausgabe der Werke von Marx und Engels eröffnet mit ersten Halbband der Werke der Frühzeit bis 1834. In seinem Werk setzt sich Rjasanow kritisch mit den bisher erschienenen Ausgaben, vor allem jedoch mit der Mehringschen Ausgabe der literarischen Nachlaß von K. Marx, Engels und Lassalle, (1913) auseinander. Die Kritik wird der von Mehring geleisteten Arbeit — ihm stand kein Apparat wie das Marx-Engels-Archiv zur Verfügung — und auch der Bedeutung der Mehringschen Ausgabe nicht völlig gerecht. Schon die Einleitungen Mehrings zu einzelnen Kapiteln behalten ihre selbständige Bedeutung und ihren Wert gegenüber der neuen Ausgabe.

Was versprichst, nach diesem ersten Band zu urteilen, zum bedeutenden Standardwerk der Marxschen Theorie zu werden, das bereits viel Unbekanntes. In den abgedruckten Skizzen und Vorarbeiten zur Doktordissertation finden sich interessante Hinweise auf die Anfänge der Entwicklung von Karl Marx vom Idealisten zum Materialisten beleuchten. „Was innerliches Licht und Feuer zur verzehrenden Flamme, die sich nach außen wendet", Umsetzung über die Hegelsche Schule sollte bald auf Marx treffen. Da ist u. a. die noch idealistisch gefärbte aber in ihrer dialektischen Auffassung und den mächtigen Gedankenquadern tiefsten Zeugnissen Marxscher Gedankenarbeit gehörende Arbeit über „Knotenpunkte in der Entwicklung der Philosophie". Ein Satz: „Gemeine Harfen klingen unter jeder Hand; Aeols Harfe nur, wenn der Sturm sie schlägt."

Von den Artikeln aus der „Rheinischen Zeitung", unter denen bisher bisher unbekannte sind, enthält der Band die Kritik der Hegelschen Rechtsphilosophie, die Abhandlung „Zur Judenfrage" heute noch in ihrer völlig von Sentiments und Resignation freien historischen Einstellung maßgebende Bedeutung besitzt. Der interessanten Briefwechsel mit Ruge von 1843, in dem Marx seine Ausgabe, aber auch die Aufgabe der marxistischen Philosophie in dem Satz umreißt: „Ist die Konstruktion der Zukunft und Fertigwerden für alle Zeiten nicht unsere Sache, so ist sicher, was wir gegenwärtig zu vollbringen haben, ich meine rücksichtslose Kritik alles Bestehenden, rücksichtslos sowohl in dem Sinne, daß die Kritik sich nicht von ihren Resultaten fürchtet und ebenso wenig vor dem Konflikte mit den vorhandenen Mächten."

In der Reihe der „Elementarbücher des Kommunismus" (Internationaler Arbeiter-Verlag) ist Band 12 erschienen als Sammlung von Marx und Engels geschriebenen Kritiken der sozialdemokratischen Programmentwürfe von 1875 und 1891 und einer großen Reihe von Briefen, die die Haltung der beiden in London sitzenden Marxisten zu der Entwicklung der deutschen Sozialdemokratie kennzeichnen. Gerade heute, wo der Kampf um die Taktik innerhalb der Arbeiterbewegung mit besonderer Schärfe ausgefochten wird — der Kampf ist ein wichtiger Teil des Selbstverständigungsprozesses der Arbeiterklasse, ohne ihn wird sie nie die Reife erlangen, die Verwirklichung und Ausübung der politischen Macht unerläßlich — gehört dieser kleine Band in die Hand jedes Funktionärs der Arbeiterbewegung.

Das Taschenbuch „Karl Marx als Denker, Mensch und Revolutionär" der Verlag für Literatur und Politik als Band 4 der „Marxistischen Bibliothek" herausgebracht. Damit ist die Reihe der bestbekannten und ansprechenden, auch zu Geschenkzwecken bestimmten Serie, die die besten Traditionen der von Dietz herausgegeben Internationalen Bibliothek fortsetzen und weiterentwickelt hat, um einen Band bereichert. Es ist ein Band unter den Schülern von Marx: Lenin, Rosa Luxemburg, Franz Mehring, seinen Mitkreiter Engels, andere berufene Zeugen zu einer Gemeinde vereinigt, die Zeugnis ablegt vom Geist des Marxismus und vom Geist und Charakter des Verfassers. Rjasanow, der unermüdliche Leiter des Marx-Engels-Archivs hat die Ausgabe besorgt.

Außerdem Werk sind die in den bisher erschienenen beiden Bänden des „Marx-Engels-Archiv" enthaltenen, bisher unveröffentlichten Arbeiten von Marx und Engels selbst. In Band 1 der erste Teil der sogenannten „Deutschen Ideologie" abgedruckt, das Werk, das Engels im „Ludwig Feuerbach" erwähnt und in dem Marx und Engels die Abrechnung mit der Hegelschen Schule und mit Feuerbach vornahmen. Der jetzt veröffentlichte Teil läßt einen gespannt auf die Veröffentlichung des ganzen, nach den Angaben des Herausgebers sehr umfangreichen Werkes warten. Wo man auch blättert, in welches Kapitel man sich einarbeitet, überall findet man neue Aufschlüsse über den umfassenden Charakter der marxistischen Theorie. Da ist eine Feststellung über die Notwendigkeit einer „massenhaften Veränderung der Menschen" durch die Revolution, die gerade heute von großer Bedeutung ist. Es heißt da: „Daß also die Revolution nicht nur nötig ist, weil die herrschende Klasse auf keine andere Weise gestürzt werden kann, sondern auch, weil die stürzende Klasse nur in einer Revolution dahin kommen kann, sich den ganzen alten Dreck vom Halse zu schaffen, um zu einer neuen Begründung der Gesellschaft befähigt zu werden."

Im zweiten Band sind die Schriften von Engels über Natur und Dialektik abgedruckt. Obwohl ihre Durcharbeitung eine Angelegenheit theoretischer Forschung ist, die auch das für einen breiteren Kreis wichtige und wertvolle auswählen müßte, zeigt sich beim Durchblättern, daß diese Arbeit auf einem Gebiete, das für den Marxismus noch ungeheuer viel Neuland enthält, wertvolle Wegzeichen und eine geniale Skizzierung des ganzen Geländes enthält.

So schließen sich immer mehr Lücken in unserer Kenntnis des Lebenswerkes von Marx und Engels. Und jede neue Arbeit von ihnen zeigt die Lebendigkeit und Fruchtbarkeit ihrer Forschungsmethode und ihrer gesamten theoretischen Leistung. Während man riefe der Werke der Zeitgenossen von Marx und Engels, mit denen sie sich kritisch auseinandersetzten, heute nicht mehr verdauen kann, während die Feuerbach, Bruno Bauer usw. längst in den Annalen der Geschichte der Philosophie ihr Begräbnis fanden, ist die marxistische Theorie heute mehr wie vor fünfzig Jahren der Springquell neuer Erkenntnis und geschichtlicher Tat. Sie immer wieder zu studieren und in ihren wichtigsten Zeugnisse kennen zu lernen, ist für den revolutionären Klassenkämpfer eine Notwendigkeit.

Die Beschlüsse der Freidenker-Generalversammlung ungültig

Gerichtsbeschluß gegen Verbandsdiktatur

(Eig. Meldung) **Berlin**, 20. Dezember.

Das Landesgericht I in Berlin hat in der Klage der Opposition des Verbandes für Freidenkertum und Feuerbestattung gegen den Verbandsvorstand folgendes Urteil gefällt:

„Sämtliche Wahlen und Beschlüsse der Frankfurter Generalversammlung des Verbandes für Freidenkertum und Feuerbestattung vom 14. bis 16. Juli 1928 sind als nichtig erklärt."

Dieses Urteil schließt eine lange juristische Auseinandersetzung ab, in der die Opposition, die bekanntlich im Freidenkerverband die Mehrzahl der Mitglieder hinter sich hat, die Beschlüsse der Frankfurter Generalversammlung nach ihrer formellen wie materiellen Seite hin anfocht. Auf dieser Generalversammlung, die durch Wahlschiebungen und Heimanöver gegen die Opposition zustande gekommen war, ließen die Sieners und Compagnie mit einer geflügelten Mehrheit ein Statut annehmen, durch das sie ihre **Verbandsdiktatur** im Gegensatz zum Willen der Mitgliedschaft für alle Zeiten verewigen wollen. Ausschlüsse zahlreicher aktiver Freidenkerfunktionäre, Auflösung ganzer Ortsleitungen, finanzielle Mißwirtschaft und Preisgabe jedes ernsthaften Kampfes gegen die Kulturreaktion waren sowohl die Begleiterscheinungen wie die Wirkungen dieser Generalversammlung, die jetzt von dem Berliner Gericht für nichtig erklärt worden ist.

Nach der Frankfurter Generalversammlung hat die Mitgliedschaft des Verbandes in ihrer großen Mehrheit die Beschlüsse von Frankfurt abgelehnt, die **Einberufung einer neuen Generalversammlung**, die Wiederaufnahme der Ausgeschlossenen und die Beseitigung der Sieners'schen Diktatur gefordert. Jetzt ist es notwendig, alle Kräfte zu mobilisieren, um die neue Generalversammlung entsprechend dem demokratischen Willen der Mitgliedschaft in ihrer Mehrheit aus Vertretern der Opposition zusammenzusetzen und den Verband für Freidenkertum und Feuerbestattung zu einer wirklichen marxistischen Kampforganisation gegen den kulturpolitischen Rückschritt und der ihm dienenden Koalitionspolitik der SPD-Instanzen mit dem Zentrum zu machen.

Jetzt ist es Aufgabe der Mitglieder, auf der Wacht zu sein und kräftig nachzustoßen.

Auf zur Neuwahl einer rechtmäßigen Generalversammlung und Verbandsleitung!

Nieder mit den Verbandsgegnern!

Russische Zeitschrift für Auslandsliteratur

Die solidarische Verbundenheit der Sowjetunion mit dem revolutionären Proletariat der Welt äußert sich u. a. auch in dem Interesse für die Literatur des Auslandes. Schon vor der Revolution wurde in Rußland mehr Uebersetzungsliteratur auf den Markt geworfen als in irgendeinem anderen Lande. In Rußland gab es einen Vielleser, der die dicken Zeitschriften verschlang, der wahllos los, zum Teil um die Wirklichkeit zu vergessen, zum Teil um einen Ausweg aus dieser Wirklichkeit zu finden. Dieser Leser war weniger in der Arbeiterklasse als unter dem Bürgertum und den Intellektuellen-Schichten zu suchen. Auch jetzt erscheint in der Sowjetunion ein Berg ausländischer Romane, die nicht immer einwandfrei in der Uebersetzung und auch nicht immer ganz frei von konterrevolutionärer Gesinnung sind.

Die „Zeitschrift für ausländische Literatur", die unter der verantwortlichen Redaktion von Lunatscharski und der Mitwirkung von bekannten Namen, wie Barbusse, Johannes R. Becher, Panait Istrati, Bella Illes, Weißkopf usw., in Moskau erscheint, hat ein größeres Ziel als die Befriedigung eines Lesebedürfnisses. Die Zeitschrift will einen Querschnitt durch die beste Literatur des kapitalistischen Auslandes geben. So finden wir hier: 1. eine Reihe von Romanen und Novellen in russischer Uebersetzung und 2. einen publizistischen Teil, der in Essays zu den verschiedenen Strömungen und Erscheinungen der Literatur des Auslandes Stellung nimmt. In den Heften, die bis jetzt erschienen sind, finden wir in Uebersetzung Werke wie: Leonhard Frank „Das Oxenfurter Männerquartett", Henri Poulaille „Der wahnsinnige Zug", Bella Illes „Von Budapest bis Wien", eine Novelle von Hans Lorbeer, einen Roman von Panait Istrati usw. Daneben finden wir interessante Aufsätze über Literatur, wie z. B. einen Artikel über Bernhard Shaw, eine Arbeit über Ibsen, über Anatole France usw. Verschiedene Glossen und Auslandschroniken ergänzen den Inhalt.

Wenn die Idee und das Ziel einer solchen Zeitschrift an und für sich ausgezeichnet sind, so fordert die Zeitschrift manche Kritik heraus. Für wen ist diese Zeitschrift bestimmt: für eine kleine Schar von Schriftstellern und solchen, die es sein wollen, oder für die breitesten Kreise der proletarischen Oeffentlichkeit? Es ist offensichtlich, daß die Herausgeber dieses Organs keine artistischen Ziele im Auge haben, sondern als proletarisch-revolutionäre Schriftsteller die weitgehende Verbindung von der Literatur mit den werktätigen Massen anstreben. Wir glauben jedoch, daß die Zeitschrift in dieser Form nie über den engen Fachkreis hinausgehen wird. Der belletristische Teil krankt daran, daß Romane in Fortsetzungen gebracht werden und für den Leser einer Monatsschrift eine Gedächtnisprobe darstellen. Eine Monatsschrift wie diese müßte sich viel mehr auf kurze Novellen und abgeschlossene Abschnitte aus längeren Werken konzentrieren. Der nicht belletristische Teil ist meistenteils zu trocken und ist kaum dazu angetan, Leser, die sich nicht speziell mit literarischen Problemen befassen, zu gewinnen. In dieser Form macht die Zeitschrift noch zu sehr den Eindruck einer Literaturangelegenheit.

Das internationale Redaktionskollegium, das für die Herausgabe dieser Zeitschrift zeichnet, müßte in engerer Verbindung miteinander sein, um aus der Zeitschrift das zu machen, was sie sein soll: ein wahres Sprachrohr für alles Lebendige und Entwicklungsfähige, was in der Literatur der kapitalistischen Länder vorhanden ist.

Fritz Rubiner.

Sauerstoff auf dem Mars. Die Anwesenheit von Sauerstoff auf dem Planeten Mars wurde durch den englischen Astronomen Russel anscheinend nachgewiesen. Daraus zu folgern, daß auf dem Mars Lebewesen, etwa Pflanzen vorhanden seien, erscheint aber unbegründet. Die Temperatur auf dem Planeten beträgt nach Pettit und Nicholson von dem Mount-Wilson-Observatorium 200 Grad Celsius. Ein tierisches oder pflanzliches Leben ist ausgeschlossen.

Große Weihnachtsfreude
bereiten Kosmos-Kairo Zigaretten

Es sind rechte Festzigaretten, denn sie erfreuen das Herz des Rauchers oftmals mehr als ein kostbares Geschenk.
Wie gemütlich und behaglich ist es, wenn an den Festtagen die blauen Rauchkringel einer Kosmos-Kairo emporsteigen! Und wie glücklich fühlt sich der Feinschmecker, wenn der reine, feine Geschmack einer Kosmos-Kairo seine Zunge ergötzt, wenn das unvergleichliche Aroma Gaumen und Nase umschmeichelt. Darum möchte Kosmos-Kairo jeden Weihnachtstisch schmücken!

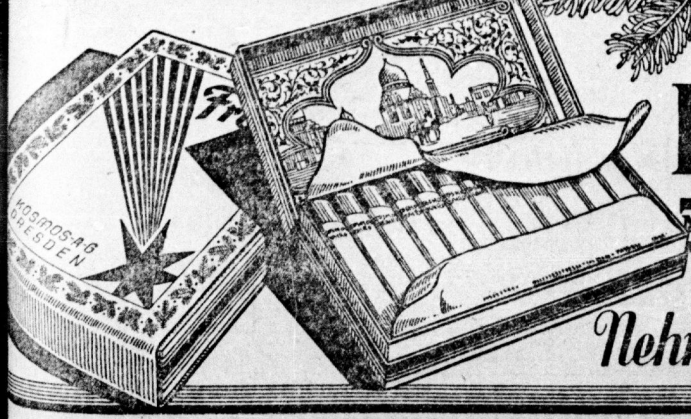

KOSMOS
MARKE KAIRO
in 50 Stück-Weihnachtspackung = RM. 2,50
Nehmen Sie keine andere!

Universitäts- und Landesbibliothek Sachsen-Anhalt
urn:nbn:de:gbv:3:1-171133730-16691561019281221-16/fragment/page=0007

Herm. Bauchwitz
Nachf. G. m. b. H.
Herren- und Knaben-Bekleidung

Jetzt Kleinschmieden 6 — Eingang Gr. Steinstr.

Winter-Paletots schwarz und marengo ..... 85,— 75,— 65
Rock-Paletots ..... 90,— 80,— 65
Ulster mit Ringgurt moderne Karos ..... 85,— 75,— 60,— 45
Anzüge 1 und 2reihig, blau und gemustert ..... 95,— 85,— 75,— 50

Stadt-Theater
Heute Freitag 20—22 Uhr Feiderike
Sonnabend 15—17½ Uhr Die heilige Nacht
Sonntag 20—23 Uhr Reinen aus Irland

Walhalla
Telephon 2883 8
Dir.: O. Klemhanns
Letzte 3 Tage!
Der gr. Lachschlager
Der Wirt vom Heidekrug
in 3 Akten
Sonntagnachm. 4 Uhr: Kindervorstellung: Des armen Kindes Weihnachtsfest zu ganz kleinen Preisen
Am 1. Weihnachtsfeiertag Neuaufführung der schönsten Revue: Es ist was los
Beschränkte Preise 40 80 Pf.

K.-Zeiger in Verk. Schloßstr. 13, parter.

Hundertausende
tragen unsere Hüte

Haus der Hüte G.m.b.H.
Filiale: **Halle a. S., Große Ulrichstraße 11**
Grösstes Spezialunternehmen Deutschlands

50 prima Futterschweine im Gewichte von 60—150 Pfd. stehen billig zum Verkauf
H. Richter, Halle, Trotha
Telephon 2372

Schalmeien-Ausnahm
Freiheit oder Tod — Die Internat
Warschawjanka
Lied der Jugend
Ein Hoch den Marinetrompeter
Wolga-Lied
Rote Raketen
Pirate-Marsch
Die rote Garde
Kampflied des jüd. Proletariats
Brüder zur Sonne
Rote Fahne
und viele andere Kampflieder
Schulpartien in großer Auswahl
Kurt Seydewitz
Nur Waisenhausring (Früher Neue Promenade)
Sprechapparatehandlung eigener Fabrik

DRUCKSACHE
JEDER ART
LIEFERT
PRODUKTIV-GENOSSENSCH
F.D.BEZIRK HALLE-MERSEBURG
HALLE A. S., LERCHENFELDSTRAS
FERNSPRECHER: 2104 3. 210 6
ABT.: BUCH- UND KUNSTDRUCK

Der Waschteufel spart Zeit und Mühe! 1754
Durch unser Probewaschen sind uns viele begeisterte Anerkennungen zuteil geworden. Jede praktische Hausfrau sollte daher nicht länger mit der Anschaffung dieses Waschapparates zögern
Burghardt & Becher Leipziger Straße 10
Alleinverkauf für Halle

Neu eingetroffen 200 Steppdecken in sensat. Ausmusterung
Herrliche Ausmusterung in **Steppdecken**
Satin Mk. 13,50—38,00
Damast Mk. 10,90—25,00
Damast 24,5 —60,00
Damenseidendecken
Satin Mk 53,50—98,00
Seide Mk. 105—160
Schlafdecken Mk. 6,90—15,00
Wolldecken Mk. 5,75—38,00
Ueberschlagdecken mit Kissen Mk. 11,2 bis 26,00 [4367
Bettbezüge Mk. 5,90—11,90
Bettlaken Mk. 2,95—5,50
Auswahl erforml
Entgegenkommende Zahlungsbedingungen
Bettenhaus Bruno Paris
Kleine Ulrichstraße 2 bei Dompfaff 9
2 Minuten vom Markt

Das passende Weihnachts Geschenk
Liegestühle in allen Preislagen
Sobel
Steinweg 45, Große Ulrichstr. 9 und am Reilech. 4318

Die neuesten Muster von **Zigaretten**

Etuis
für Damen und Herren in Silber und in Alpaka, schwer versilbert, in größter Auswahl empfiehlt
Juwelier Tittel
Trauringecke Schmeerstr. 12

Pelze
auf Teilzahlung — gleiche Preise — wie bei Barzahlung
1. Rate: 1. Febr. 1929
Pelzgeschäft
A. Wiedekind
Halle a. d. S.
Kannische Str. 20 21
Kaninchenfelle, Fuchs, bekannten Pelzgutes Werner Diederich Leipzig C 1

Papier Zeitungen
Lumpen, Knochen kauft
A. Bode
Große Klausstraße 22

Schallplatten
ca. 15000 Auswahl
Läders & Olberg
Leipziger Str. 30

Werbt für die „Rote Hilfe"

Kaufe Kaninchenfelle und gelbe Meischen
W. Schulle
Poladwiku Str. 16
Telephon 2380

Kleine Anzeigen haben im Klassenkampf Große Wirkung

Zu Weihnachten
Linoleum
Teppiche, bedruckt, von 13,— M
Läufer 2,15 M
mit kleinen Schönheitsfehlern bill
Der billige Fußbodenbelag
Balatum-Stragu
von 2,10 Mk. pro □-Meter an
Teppiche und Läufer in großer Aus
Wachstuch
Tischdecken und vom S
modernste Muster zu billigsten Pre
Karl Rapsilb
Große Steinstraße 8 — Gegr. 1859 — Ferns
Spezialhaus für Tapeten — Linoleum — Wachs
Beachten Sie mein Schaufenster

Werbt
Abonnenten für die Parteipresse!

Für die Feiertage empfiehlt
pa. junges Bratenflei
Lende, Rouladen, Gehacktes sow
alle Wurstarten in bekannter Gü
Hermann Böhlert, Rosiglächter
Glauchaer Straße 75 — Bürgalle 4 — Fleischerei

Portemonnaies für Herrgeld billig 3319
Hugo Krasemann
Nur Schmeerstr. 19
Lederwaren-Haus

Alfred kehre zurück — Alles vergeben!
Bersih aber nicht, von Barthge Torstr. 44, das nötige Rauchmaterial mit zubringen. Dort findet Du große Auswahl in Weihnachtspackungen usw. D. B. 4316

Billige Puppenperücken, Holzwolle empfiehlt
Puppendoktor **Krolow** Geiststr. 16

Sie erleben am Weihnachtsabend keine Enttäuschung, wenn
1 Photo-Apparat für 16,00 M
u. 1 Photo-Album für 1,50 M
schenken. Durch meine bequemen Ratenzahlungen heute schon
C. Krütgen Nachf.
Abteilung Photo, Königstraße 24-25

Uhren kaufen Sie am besten beim Fachmann
Uhrmacher Schrau
Schmeerstr. 4
Reparaturen billigst

Lederetaschen, Portemonnaies, Hosenträger, Sockenhalter, Sportgürtel, Marktbeutel u. Netze, Kämme und Spangen, Borstenwaren, Geschenkartikel.
Celluloid-Puppen
in großer Auswahl bei 4311
M. WINKLER
Glauchaer Straße 27

Die besten echten Fell-Schaukelpferde
von 30,— Mk. an
Wagen mit Pferden oder Ochsen
bespannt von 10,— Mk. an
Schultornister u. Schulmappen
gute Sattlerware von 6.— Mk. an
Bersonmappen und Aktenmappen
von 4.— Mk. an
Hosenträger, Brieftaschen, starke Leder-Portemonnaies
von 1,— Mk. an
Wirklich schöne und solide
Damentaschen
in allen Preislagen
— Größte Auswahl am Platze —
Paul Göldner
Halle a. S., Leipziger Str. 79
neben Hotel „Rotes Roß"
Reparaturen billigst. Angebotene Waren werden nur Weimar echten zurückgestellt.

Am Mittwoch früh verstarb nach kurzem schwerem, mit größter Geduld ertragenem Leiden mein lieber, guter Mann, treusorgender Vater, Sohn, Bruder, Schwager und Onkel
Ernst Adle
im Alter von 49 Jahren
Im Namen der trauernden Hinterbliebenen
Berta Adler, geb. Lehma
Halle a. S., den 20. Dezember 1928
Martinstraße 7
Die Beerdigung findet am Sonnabend, dem 22. Dezember früh 10 Uhr auf dem Gertraude-Friedhof von der Kapelle aus statt.
Freundlichst zugedachte Blumenspenden bitten wir bei der Beerdigung abgeben zu wollen.
Barkel, M. Steiffe, Schwiegersohn

Original russische Holz-Spielwaren
und andere Geschenkartikel
in reicher Auswahl!
Beachten Sie bitte unsere Schaufenster-Ausstellungen!
Bezirks-Zentralbuchhandlung, Halle, Lerchenfeldstraße 14
„Volksbuchhandlung" Halle, Harz 1. Filialen: Ammendorf, Hallesche Str. 9; Bitterfeld Burgstr. 49; Eisleben Rathausstr. 7; Merseburg, Schmale Str. 18; Weißenfels, Marktstr. 46; Wittenberg, Jüdenstr. 10; Zeitz, Wendische Straße 21; Torgau, Schulzenstraße 14

Warme **Kamelhaarschuhe** besonders billig
Landgraf
Schmeerstraße 17—18 und 23

Allen Genossen und RFB.-Kameraden empfiehlt sich als Schuhmacher
Anton Cichoszewski
Thomasiusstraße 12 H. II
auch „Schefski" oder der „alte Anton" genannt
Für beste fachmännische und dauerhafte Ausführung wird garantiert

S. C. Sportlust 07
Am 1. Feiertag früh findet wie alljährlich unser Frühschoppen im Nortrotts Lokal, Universitätsring 15, statt

Krawatten wunderbare Neuheiten von 1,50 b. 8,50 Mk. **Oberhemden** feinste Bielefelder Trikotin-Qualität von 5,25 bis 14,50 Mk. **Fleischhack**
Leipziger Straße 17, gegenüber dem

Universitäts- und Landesbibliothek Sachsen-Anhalt
urn:nbn:de:gbv:3:1-171133730-16691561019281221-16/fragment/page=0008

Weißenfels-Zeitz

Fröhliche Weihnachten in Lechwitz

„einnehmende Wesen" des Steuereinnehmers — 3500 Mark „durch" — Weg mit der schlampigen Gemeindevertretung

Jetzt endlich festgestellt wurde, hat der bürgerliche Steuereinnehmer eintassierte Steuergelder nicht abgeführt. Der Betrag beläuft sich auf 3500 Mark.

Es sind der festen Ueberzeugung, daß die Sache schon vor einer Zeit, als schon einmal Gemeindegelder fehlten, ruchbar geworden wäre wenn es sich um einen armen Teufel gehandelt hätte, was es natürlich der bürgerliche Herr Lindemann, der, wie Gemeindevorsteher Vogel einmal erklärte, „standesgemäß" in der Stadt leben müßte . .

Es war vor einiger Zeit wurde auf schmutzige Art und Weise verschiedentlich Geld einzutreiben. Nämlich die Einwohner, die Pachtfeld von der Gemeinde haben und dieses schon bezahlt hatten, erhielten noch einmal die Aufforderung zum Bezahlen. Hoffte man dadurch den Fehlbetrag zu decken?

Es steht man, wer die Schmarotzer der Gemeinde sind, nicht die Arbeitslosen, sondern Steuerhelfer und ähnliche Leute. Und doch sagte die Frau Lindemann, die da naseriumpfend erklärte: „So wie die Arbeitslosen möchte ich's auch mal haben".

Ein Wort noch zu unsern — sozialistischen — Gemeindevertretern: Es war der „Volksbote" feststellt, daß auch die bürgerliche Gemeindevertretermehrheit an dieser Unterschlagung moralisch mitschuldig ist, so gehen wir noch einen Schritt weiter und behaupten, daß **auch die Arbeitervertreter nicht von jeglicher Schuld freizusprechen sind.**

Sie wissen wahrscheinlich selbst nicht, weshalb sie in der Gemeindevertretung sitzen, denn sie haben viel zu wenig Kontakt mit der Bevölkerung, um deren Interessen tatkräftig vertreten zu können. An ihnen hätte es liegen müssen, den Korruptionsfall rechtzeitig aufzurollen und der Oeffentlichkeit zu unterbreiten. Sie umhüllen sich und ihre Tätigkeit in geheimnisvolles Dunkel.

Die Arbeiter brauchen ja auch nichts zu erfahren.

Besonderes Interesse verdient auch unser Ortsvorsteher Schirmer. Der derselbe treudeutsche Herr, der Gemeindemitglieder, die ihn mündlich oder sonst eine amtliche Handlung ersuchen, sehr unhöflich abfertigt und wochenlang warten läßt. Ihm wollen wir sagen, es wird sich in nächster Zeit notwendig machen, daß wir uns gründlich in den Sumpf hineinleuchten werden.

Schluß mit dieser Schlamperei, duldet nicht, daß so mit unseren Steuergroschen gewüstet wird. Weg mit einem solchen Ortsvorsteher. Schluß mit der Schlappheit dieser Gemeindevertreter.

Arbeiter von Lechwitz, gebt all diesen hohen Herrschaften die Antwort für ihr Treiben, indem Ihr im nächsten Jahre bei den Gemeinde- und Kommunalwahlen nur Kommunisten wählt.

Merseburg. Die Weihnachtshilfe für die Rote Hilfe: 1 Kinderanzug, 5 Paar Pantoffeln, 6 Paar Herrensocken, 2 Damenstrümpfe, 1 Paar Kinderstrümpfe, 1 Oberhemd, 1 Unterhemd, 2 Damenhemden, 1 Kinderunterhose, 1 Kinderröcke, 2 Paar Hosenträger, 1 Kamm, 1 Kleiderbürste, 1 Mundharmonika, 25 Schreibhefte, 3 Spiele, 3 Kinderspielsachen, 2 Pakete Kuchen, 5 Pfefferkuchenherzen, 2 Würste, 20 Zigaretten, 7 Pak. Tee und bares Geld 17,80 Mark. Die Sammlung wurde vom Ortsausschuß durchgeführt.

Merseburg. Einen „Baum für alle" nach dem Muster der „Volkswohl" Halle hat unser Ortsvorstand am großen Heidenberg errichten lassen. Allabendlich können sich nun die Rote Arbeiter, die mit ihren 25 bis 30 Mark Wochenlohn nicht reichen, am „Weihnachten im Lichterglanz" zu feiern, sich an dem „Baum für alle" erquicken. Wäre Zungen behaupten, der Baum wäre nicht für alle, sondern nur für den Herrn Amtsvorsteher, damit dieser die nackte Bronzefigur auf dem Steinklotz bewundern könne. Hoffentlich hat dieser Baum nichts mit Gemeindekasse zu tun . . .

Merseburg. Zum roten Rummel, morgen abend 8 Uhr, im „Deutschen Haus" erwartet der Kommunistische Jugendverband die Teilnahme der gesamten Arbeiterschaft. Das reichhaltige Programm und der gute Ruf unserer baltischen Genossen versprechen einen vergnügten Abend. Jungarbeiter und Jungarbeiterinnen sind besonders hierzu eingeladen. Alle Inhaber von Vorverkaufskarten kommen am Sonnabendabend ab.

Merseburg. Die neue Gemeindevertretung hat gesprochen. Der Gemeindevorsteher führt anfangs der Sitzung die neuen Vertreter ein. Die Wahl der Gemeindevertreter wird nunmehr als endgültig als zu Recht bestehend erklärt. Da die Herren Schöppen und des Gemeindevorstehers nicht auf der Tagesordnung stand, war die Gemeindevertretung nicht beschlußfähig und der Antrag der Erwerbslosen auf Gewährung einer Beihilfung fällt unter den Tisch. Eine schöne Ausrede, Ihr bürgerlichen Herren, denn der Gemeindevorsteher kann, wenn er den Antrag bittet, als bestellter Verwalter der Gemeindegeschäfte mit ausdrücklicher Zustimmung der Vertreter eine Beihilfe gewähren. Aber Herren bitten hilft nichts, Erwerbslose. Die Gemeindevertreter sind absolut kein Verständnis für Eure Lage, denn auch die Sozialdemokraten sitzen da wie alte Tranlampen und treten nicht auf den Plan. Ihre Unfähigkeit, die Arbeiterschaft zu vertreten, zeigt sich mit der größten Hetze gegen die Kommunistische Partei zu verdecken. Die Abrechnung muß aber dennoch kommen. Die Kommunistische Partei wird auch ohne Sitz und Stimme die proletarische Bevölkerung ganz entschieden vertreten.

Merseburg. Für die Rote Hilfe erreichte ein RAB.-Kamerad unterstützenden den Betrag von 31 65 Mk. Bravo!

2½ Monate Werftarbeiterstreik!

Heft den kämpfenden Kollegen!

19. Quittung der JAH.

Ortsgruppe Köthschau a. E.	7,20 Mk.
Ortsgruppe 252 (D. Schulze)	6,80 Mk.
Ortsgruppe 250 (Sandershausen)	11,— Mk.
Ortsgruppe 248 (Rauchfuß)	8,— Mk.
Aus der Kreisfraktion des Kreises Bitterfeld für die Werftarbeiterstreik, die nicht wieder eingestellten Genossen	
Kapitzer	16,— Mk.
Auf Liste	3,45 Mk.
Ortsgruppe Rabrodorf auf Listen	2,— Mk.
H. Kaufert, Sammlung auf Listen	9,50 Mk.
Gl. v. d. Kollegen der Fa. Schwarz, Baustelle Greppin	4,70 Mk.
Arbeiter-Gesang-Verein Liedertafel, Zschortau u. Umg.	10,— Mk.
Durch Ernst Grimm	15,— Mk.
Verschiedene Marken	10,— Mk.
Werftarbeiterabend des RAMB	3,85 Mk.
Liste 584 von Walter Bachmann	3,35 Mk.
Von der Firma G. L. Eberhard, Listen 1254 und 1255	27,50 Mk.
Von der Firma G. L. Eberhard, Liste 1253	3,50 Mk.
Spende der Steinarbeiter auf Listen	10,00 Mk.
Spende vom RAB.-Konzert Halle	6,40 Mk.
Mietentschädigung auf Listen	24,50 Mk.
Sammlung beim Konsumball	8,— Mk.
Mietentschädigung	22,— Mk.
Mietentschädigung	15,60 Mk.
Abrechnung Sammelliste	25,00 Mk.
Ortsgruppe Betriebsrat Merseburg a. E.	14,17 Mk.
Abrechnung auf Listen	
Bereits quittiert:	301,56 Mk.
Zusammen:	11 969,67 Mk.

Mansfeld-Sangerhausen

Mansfeld. Um die Mansfelder Kleinbahn. Der Kreistag des Mansfelder Gebirgskreises hat den Kreisausschuß beauftragt, beim Regierungspräsidenten, dem Landeshauptmann und dem Provinziallandtag dahin zu wirken, daß bei Wiederaufnahme des Betriebes der Kleinbahn im Mansfelder Bergrevier die alte Linienführung durch die Grundbörser gewählt wird.

Ballenstedt. Ein schwerer Einbruchsdiebstahl wurde in der Nacht zum Donnerstag in das Schuhwarengeschäft Grosse, Alexanderplatz, verübt. Der Täter nahm seinen Weg durch den Vorgarten eines Nachbargrundstückes, zerschlug eine Fensterscheibe und drang in den Laden ein. Er entwendete über 50 Paar Herren- und Damenschuhe, die er ungesehen fortschaffte. Der Geschäftsinhaber hatte von dem Einbruch nichts bemerkt, so daß der Täter seine Arbeit ungestört ausführen konnte.

An alle Ortsgruppen des Bezirks!

Mit dem 31. Dezember 1928 verlieren die bisherigen Beitragsmarken und Mitgliedsbücher ihre Gültigkeit. Ab 1. Januar 1929 gilt nur das neue Mitgliedsbuch und die neuen Wochen-Beitragsmarken. Die Mitgliedsbücher werden in Zukunft nur durch die Bezirksleitung ausgestellt. Die neuen Mitgliedsbücher stellt die Bezirksleitung auf Grund der eingegangenen Reichskontrollbogen aus und sendet sie den Ortsgruppen zu. Die neuen Beitragsmarken sind bereits an alle Ortsgruppenvorsitzenden abgesandt. Die Kassierer wenden sich deshalb an ihre Vorsitzenden.

Mit der Dezember-Abrechnung sind die alten Marken restlos mit einzusenden. Ebenfalls müssen sofort eingesandt werden: Panzerkreuzer-Listen und -Marken. Soweit es noch nicht geschehen ist, muß die November-Abrechnung schnellstens erfolgen.

Die Kalender-Abrechnung muß sofort vorgenommen werden.

Bezirksleitung KPD.
Abtlg.: Kasse.

Merseburg-Querfurt

Weihnachten in einem Elendsloch

(Kriegsbeschädigten-Korrespondenz)

Merseburg, 20. Dezember.

Dieses sogenannte „Fest der Liebe" rückt immer näher. Alle, die etwas „in die Milch zu brocken" haben, freuen sich darauf. Die Proleten haben ja keinen Grund dazu. Für sie ist das Fest geeignet, den Klassenhaß zu schüren, denn sie leben [illegible] in Elend und Jammer. Der eine mehr, der andere [illegible]

Mir selbst geht es hundsmiserabel. Alle Hoffnung, [illegible] eine Wendung in meinen Verhältnissen schlugen fehl. [illegible] eine einigermaßen nutzbringende Arbeit, noch eine menschenwürdige Wohnung wurde mir zuteil. In diesem Staat und unter dieser Gesellschaftsordnung wird es mir und den Meinen wohl auch kaum jemals besser gehen. Immer wieder wird man abgewimmelt und vertröstet. Vor einiger Zeit erhielt ich auf ein Wohnungsgesuch folgendes Schreiben zurück:

Wohnungsamt Merseburg.

Erwiderung auf das Schreiben vom 10. und 25. 9. 1928. Bevor Ihr Antrag Berücksichtigung finden kann, werden einige Herren der Wohnungszuweisungskommission in nächster Zeit Ihre jetzige Wohnung besichtigen. gez. Wenscheck.

Wochen, ja Monate sind vergangen. Von der Wohnungszuweisungskommission samt dem be—rühmten sozialdemokratischen Stadtrat Wenscheck ist noch nichts zu sehen.

Ich hause also Weihnachten mit sieben Personen in meiner hühnerstallähnlichen Bucht auf dem Sixtiberge. Kein Fenster und keine Tür schließt. Immer ist jemand von meiner Familie krank.

Wenn es nur erst vorüber wäre, dieses Weihnachten der Heuchelei.

Kämpfen wollen wir, Genossen, Arbeitsbrüder, bis wir unser rotes Weihnachten begehen können, die Weihenacht der Freiheit ohne die religiöse Lüge. — a. k.

Schladitz b. Schkeuditz. Der Roten Hilfe wurden als Weihnachtsspende zwei Leberwürste und zwei Stücken Speck überwiesen.

Echte Koalitionswirtschaft im Zeitzer Kreistag

Chaos in der SPD. — Das Bürgertum hilft dem Landrat — Zaenicke droht mit Rauswurf

Alles in allem, es war eine Sitzung, in der der sozialdemokratische politische Bankrott glänzend in Erscheinung trat. Der Punkt 1: Aufnahme eines Darlehens bei der Reichskrappschaft in Höhe von 10 000 RM. wird nach einer Anfrage über die dabei gestellten Bedingungen einstimmig angenommen.

Punkt 2 behandelt Prüfung und Abnahme der Rechnung der Kreissparkasse. Der Landrat bringt ein Schreiben des Regierungspräsidenten Grützner zur Verlesung, das sich mit einer unverhohlenen Prüfung befaßt. Unser Genosse Gipp[illegible] fragt an, ob es zutrifft, daß

der Sparkassenverband eigenmächtig die Tagesgelder und Reisespesen für Beamte und Angestellte der Sparkasse erhöht.

Ob eigenmächtig eine Weihnachtsgratifikation ebenfalls für Angestellte und Beamte vom Vorstand bewilligt wurde? Der Landrat erwiderte: Es trifft zu, was Herr Gippner anführt, aber nicht 1927, wofür die Rechnungslegung erfolgt, sondern erst in letzter Zeit wurden diese Gelder erhöht. Der Kassenvorstand hat etwas getan, wozu er nicht berechtigt war. Bei der Weihnachtsgratifikation trifft es ebenfalls zu. Ein halbes Monatsgehalt wurde den Beamten und Angestellten am 1. Dezember ausgezahlt. Dazu war der Vorstand aber berechtigt, denn Geschenke darf er eigenmächtig geben! Durch vergrößerte Tätigkeit nach außen hat sich die Summe der Tagegelder natürlich auch erhöht.

Nach der Anfrage eines bürgerlichen Vertreters führt der Landrat weiter aus, daß zurzeit kein Zusammenarbeiten, sondern mehr ein Nebeneinanderarbeiten von Kassenvorstand und Kreisausschuß besteht.

Entlastung wird ohne Abstimmung erteilt.

Dann wird die neue Satzung für die Kreissparkasse Zeitz, nach Maßgabe der ministeriellen Musterfatzung, beraten. Der Landrat meint, daß Ministerium und Regierungspräsident Annahme dieser Satzung empfehlen, da die alten Satzungen auf Grund der aufgenommenen Bankgeschäfte nicht mehr ausreichend sind. Es sind in anderen Teilen des Reiches „böse Dinge" vorgekommen! Als Kreis haben wir natürlich die Aufgabe, derartiges zu unterbinden!

Frenzel (SPD.) übt scharfe Kritik an der vorgeschlagenen Musterfatzung. (Seine Parteigenossen haben sie aber geschaffen.) Besonders die §§ 4 und 9 bedeuten einen Rückschritt. Schon 1905 wurde der Kassenvorstand gewählt. Heute solle derselbe nach der Musterfatzung ernannt werden. Dabei könne in Erscheinung treten, daß die Ernannten mit dem Landrat durch dick und dünn gingen. Statt drei vom Kreistage zu wählenden Vorstandsmitgliedern schlägt er fünf vor. Bei § 9 wünscht er ebenfalls Abänderung in der Form, daß die Angestellten ebenfalls vom Kreisausschuß, nicht aber vom Kassenvorstand, eingestellt werden.

Danach spricht der Landrat noch einmal und außerdem reden die SPD.-Leute Schnabel und Schollbach noch einiges daher. Unsere Genossen verlangen eine Satzung geändert im Punkte Verschwiegenheit. Sie formulieren:

„Die Mitglieder des Vorstandes sind nicht zum Schweigen verpflichtet, wenn es sich um Geschäfte handelt, die zum Schaden der Kasse gereichen."

Das wird natürlich von den Herren Sozialdemokraten im Verein mit dem Bürgertum abgelehnt! Die Abänderungsanträge des SPD.-Frenzel dagegen finden Annahme.

Beim nächsten Punkt wird die Rechnungslegung der Kreiskommunalkasse angenommen, wieder ohne Berücksichtigung des kommunistischen Antrages, der die Ueberschüsse für Wohnungsbauzwecke und für Sonderunterstützung an Erwerbslose verwendet wissen wollte. Auch die folgende Sache,

Ueberschreitung des Haushaltplanes für 1928,

löste eine lebhafte Diskussion aus. Zuerst gab der Kreissyndikus Dr. Kiesling Bericht. Er führte ungefähr aus:

Bei Aufstellung des Etats sind die angenommenen Zahlen immer zur Schätzungen. Immer hat eine Ueberschreitung stattgefunden, sowohl bei den Einnahmen wie bei den Ausgaben. In diesem Jahre nun sind die Ausgaben gewaltig gestiegen, nicht aber die Einnahmen. Nun besteht

ein Fehlbetrag von 146 136,79 Mark.

Ueberschüsse in Einnahmen werden in Zukunft wohl nicht mehr eintreten, da sich die wirtschaftliche Lage immer mehr verschlechtert! Zur Deckung der Mehrausgaben waren die Einnahmen aus der Erhebung eines Zuschlages der Grunderwerbssteuer vom gebundenen Grundbesitz (Toten Hand) vorgesehen. Leider läßt sich dieses auch nicht verwirklichen, da der Reichstag die Erhebung dieser Steuer hinausgeschoben hat. In größerem Maße sind die Ueberschreitungen hauptsächlich bei Wohnungsbau und Unterhaltung des Grundstückes Elsterstraße 4 in Erscheinung getreten! Die Einzelheiten bei Elsterstraße 4 (Landratswohnung) sind folgende: Im Erdgeschoß wohnte bis vor kurzem ein Chemiker. Der Kreisausschuß hatte das Bestreben, denselben heraus zu bekommen. Als dieser nun noch den Antrag stellte, Untermieter einziehen zu lassen, kam der Kreisausschuß zu der Frage eines Vergleiches. 2000 Mark wurden dem Manne als Abfindungssumme und 1500 Mark als Umzugskosten gezahlt. Als die Wohnungen frei waren, konnte erst einmal der Zustand des Gebäudes geprüft werden. Alle möglichen Mißstände wurden festgestellt. Dieses, dasjenige, etwas waren verfault. Einsturzgefahr lag vor. Der Architekt schätzt die notwendigen Arbeiten auf 7300 Mark. Am Dache sind ebenfalls Mißstände. Reparaturkosten machen zirka 3600 Mark. Zentralheizung war nur im Keller und im ersten Stock. Wünschenswert war, überall hin Zentralheizung zu legen. Ein neuer Kessel für 6200 Mark wurde angeschafft. Jetzt ist die Landratswohnung ins Parterre verlegt worden. Schönheitsreparaturen waren ebenfalls notwendig. Gleichzeitig hat man die Frage geprüft, eine größere Dienstwohnung zu schaffen, damit sie auch für einen Landrat mit ganz starker Familie genügt. So ist man zu der Lösung gekommen, im ersten Stock einen Teil der Zimmer zur Landratswohnung zu schlagen. Der andere Teil soll zu Diensträumen für die Jugendpflege Verwendung finden.

Daraus spricht unser Genosse Zimmermann. Dieser betont, daß der

Syndikus versucht, die Abgeordneten zu benebeln.

Er geht den Etat punktweise durch. Er stellt fest, daß es die KPD. war, die bei Aufstellung des Etats beantragte, höhere Summen besonders bei Wohlfahrtspflege, Gesundheitsfürsorge usw. einzusetzen. Heute sind die von der KPD. beantragten Summen erreicht worden, damals aber war großer Krach, es wären nur Agitationsanträge der KPD., die Summen würden nie gebraucht. Selbst für den Polizeibund, welcher erschossen wurde, sind die Ausgaben überschritten. (Zwischenruf: Begräbniskosten!) Unterhaltungskosten für Kraftwagen sind um 4800 Mk. überschritten; dafür hätte man einen neuen Wagen kaufen können! Es besteht der Verdacht, daß diese Ueberschreitungen nur künstliche sind, um damit ein anderes Loch zuzustopfen!

Das Loch wird die Landratswohnung sein.

Vorgesehen waren 60 000 Mk. Ueberschritten ist diese Summe um 28 553,10 Mk. Wenn man weiter berechnet, daß dieses alte Gebäude schon rund 85 000 Mk. gekostet hat und erst drei Jahre im Besitze des Kreises ist, daß aber noch weitere größere Ausgaben bevorstehen, so lehnen die Kommunisten jede Verantwortung ab. Sie waren gegen Kauf dieses Grundstückes. Für dieses Geld konnten bedeutend bessere Wohnungen geschaffen werden.

Nach ihm sprechen Sozialdemokraten und Bürgerliche, die sich aus der fatalen Sache herausreden wollen. Einer gibt zu, daß seine Partei bei der Landratswohnung „einen Fehler" machte. Aber die Kommunisten seien schuld, weil sie ein 6-Familien-Haus bauen wollten und sie als SPD.-Leute nur eine Wohnung für den Landrat. Unsere Genossen erwidern, sie erklären, daß sie die Dinge nicht decken, daß sie aber die Ueberschreitungen des Etats für soziale Zwecke billigen.

Frenzel markierte den radikalen Sozialdemokraten. Er beantragt, daß der Landrat nur eine Etage erhält. (Ob dieser Geste wird man ihm schön den Kopf waschen.) Sein Genosse Schollbach meint, die KPD. mache ihre Ausführungen nur wegen der voll besetzten Tribüne, weil sie die Landratswohnung als „Wahlstoff" benutzen wolle!

Der Bürgerliche Schröter kommt dem bedrängten Landrat zu Hilfe. Er erklärt im Auftrage seiner Gesinnungskumpanen, daß sie als Bürgerliche mit den Etatüberschreitungen einverstanden seien.

Im weiteren Verlaufe der Debatte, in der unser Genosse Prüfer den sozialdemokratischen und bürgerlichen Herrschaften derbe Wahrheiten sagt, kagelt es Ordnungsrufe gegen unseren Sprecher sowie gegen die Tribünenbesucher, unter denen sich viele Sozialdemokraten befinden. Der Landrat droht wiederholt, die Tribüne räumen zu lassen.

Zum Schlusse der Sitzung werden noch verschiedene Anträge der Rentnerorganisationen und der Erwerbslosen behandelt. Alles trieft vor Menschenfreundlichkeit. Die Heuchelei der Sozialdemokraten und Bürgerlichen tritt klar zutage bei dem Antrage der KPD., den Passus: „Die Bedürftigkeit der eventuellen Unterstützungsempfänger aufs sorgfältigste zu prüfen" umzuändern in „loyaler Weise zu prüfen"; das wurde nämlich abgelehnt. Nunmehr dürfen sich die Erwerbslosen und Rentner nicht allzu viel Hoffnung wegen einer Wirtschaftsbeihilfe machen.

Möge diese Tagung des Zeitzer Kreistages noch so manchem die Augen öffnen, der sich heute noch nicht zur Kampffront des revolutionären Proletariats gefunden hat.

Sammelt für die streikenden Werftarbeiter!

Universitäts- und Landesbibliothek Sachsen-Anhalt
urn:nbn:de:gbv:3:1-171133730-16691561019281221-16/fragment/page=0009

Nordhausen

„Klassenkampf" der SPD. — —

Reformistischer Sabotageakt gegen die rote Klassenfront in Wolkramshausen

Die Partei hatte hier am vorigen Sonnabend zu einer öffentlichen Einwohnerversammlung aufgerufen. Der Saal dazu war beim Gastwirt Bode festgemacht. Die Genossen hatten die Vorarbeiten getroffen, Plakate geklebt und überall die nötige Propaganda gemacht. Am Abend, bevor die Versammlung stattfinden sollte, erschien aber der Gemeindediener und teilte mit, daß die KPD. den Saal nicht bekommen könne. Wir wußten sofort, was dahinter stak. Unser Versammlungsthema:

„Der Steuerbetrug in Wolkramshausen"

hatte es der örtlichen SPD.-Kanone angetan, so daß sie auf den Kneiper einwirkte, uns sein Lokal zu verbieten. Durch diesen Sabotageakt glaubten die Herrschaften, uns an der Verbreitung der Wahrheit, nämlich daß Wolkramshausen ein Steuerdefizit von mehreren tausend Mark aufzuweisen hat, hindern zu können. Das ist vorbeigelungen. Der ganze Ort weiß heute, was die Glocke geschlagen hat, und allgemein wird die verwerfliche Haltung der sozialdemokratischen Gemeindefiguren verurteilt. Wir wissen, wo wir hinwollen. Die „Volkszeitung" möge nur drauflos schmieren von „Zauberkünstlern" und ähnlichen Dingen. Wir sind froh, einen solchen zu haben, denn dieser brachte es fertig, uns 100 Stimmen von der SPD. zur KPD. herüberzuzaubern!

Die Zukunft wird zu noch mehr bringen. Wir werden mit unserer kommunistischen Aufklärungsarbeit auch in Wolkramshausen genügend Breiche schlagen, damit vor allem dem sozialdemokratischen Liliputaner Hören und Sehen vergeht.

Aber das Schönste kommt ja noch. Die famosen SPD.-Leute beriefen wegen der Steuerangelegenheit eine Parteiversammlung ein. Kurz bevor dieselbe stattfinden sollte, teilten sie Handzettel aus für eine öffentliche Einwohnerversammlung. Sie wandelten also ihre Mitgliederversammlung in eine öffentliche um. Das Manöver war durchsichtig. Man wollte verhindern, daß die Kommunisten einen auswärtigen Diskussionsredner bestellten.

Die Triebfeder für die sozialdemokratische Handlungsweise war Angst, nichts als Angst.

In der Angelegenheit ist noch zu beachten, daß die SPD. sonst ihre sämtlichen Versammlungen bei Grube abhält. Diesmal ging sie aber zu Bode, nur um den Kommunisten das Lokal abzujagen. In allem genommen, kann festgestellt werden, daß der Sabotageakt mißglückte, und daß die Herren von der SPD. selbst dafür sorgten, daß ihr Kredit bei der Einwohnerschaft zu einem erheblichen Teil verloren ging.

Nordhausen. Verschwundenes Geld und verschwundene Akten. Unter dem Vorsitz des Landgerichtsrats Zilcherle begann am Mittwoch der Prozeß gegen den Rechnungsrat Erich Boettcher. Der Angeklagte wird beschuldigt, in den Jahren 1920 bis 1927 fortgesetzt Gelder unterschlagen und ihm anvertraute Schriftstücke und Akten vernichtet zu haben. Die Verhandlungen werden einige Tage dauern.

Wolkramshausen. Die Schwindler entlarvt — der Genosse Lehmann freigesprochen! Die „Nordhäuser Volkszeitung" brachte vor längerer Zeit die Lügenmeldung, daß der Genosse Lehmann als Vorstandsmitglied des Zentralverbandes der Kommunalbeamten gemacht habe. Der stramme Reichsbannermann Friedrich Wentzel und der SPD.-Stadtrat Gaßmann waren am meisten über die Hetzmeldung erfreut. Sie erwarteten mit Sehnsucht, daß der Genosse Lehmann vom Gericht verdonnert werden würde. Aber siehe da, es kam anders. Genosse Lehmann wurde trotz der gemeinen Verleumdung eines Frankenberg vom Nordhäuser Schöffengericht freigesprochen, und wenn man hier offen sein soll, dann muß man die Tatsache dieses Frankenberg als Spitzel bezeichnen. Der Vorfall zeigt wieder einmal, wie gehässig die Sozialdemokraten gegen Kommunisten kämpfen, das wird uns natürlich von unserem richtigen Wege nicht abhalten. Trotz aller Verleumdungen und Schikane vorwärts im Sinne Lenins.

Aus dem Saalkreis

Rentenempfänger in Ammendorf!

Ueber Rentenzahlung bei der Post teilt uns die Rentenstelle mit: Die Zahlung der Militärrenten für Januar erfolgt am 27. Dezember. Die Zahlung der Invaliden- und Unfallrenten für Januar findet am 28. Dezember wie folgt statt:

Für die Nummern 1 bis 200 in der Zeit von 8 bis 9 Uhr;
für die Nummern 201 bis 400 in der Zeit von 9 bis 10 Uhr;
für die Nummern 401 bis 800 in der Zeit von 10 bis 11 Uhr;
für die Nummern 801 b. Schluß i. d. Zeit von 11 bis 12 Uhr.

Für Nachzügler erfolgt die Zahlung ab 3. Januar beim Postamt von 9 bis 11 Uhr.

Sonderbarer Jugenderzieher in Löbejün

Ein Prügelpädagoge scheint der Lehrer Sonntag zu sein. Ohne einen schwerwiegenden Grund zu haben, hat er neulich mit dem Rohrstock einen schwächlichen Jungen auf die Hände geschlagen. Der Vater schrieb darauf einen Zettel an den Lehrer. Er verbat sich, seinen Jungen mit dem Stock auf die Hände zu schlagen, da die Kinder sich später mit den Händen ihr Brot verdienen müssen. Diesen Zettel gab der jüngere Bruder dem Lehrer Sonntag, welcher nichts Eiligeres zu tun hatte, als den Zettel zu verbrennen und die beiden Jungens gleich wieder zu schlagen. Anscheinend besitzt der Lehrer Sonntag nicht die Kraft, seine Handlungsweise zu verantworten, sonst würde er es den Kindern nicht verbieten, es ihren Eltern bzw. anderen Leuten wieder zu sagen, wenn er seine üble Laune an ihnen auszulassen hat. Wir empfehlen dem Lehrer Sonntag, sich um eine Ochsenknechtstelle auf dem hiesigen Stadtgut zu bewerben, dort wird er seine überflüssigen Kräfte besser verwerten können, als sie an Arbeiterkindern unnütz zu vergeuden.

Für den Elternbeirat wäre hier ebenfalls Gelegenheit, sich über solche Zustände zu kümmern und den Lehrer Sonntag auf sein schändliches Treiben aufmerksam zu machen.

Ammendorf. Das neue Rußland im Film! Am Dienstag, dem 25. Dezember (1. Feiertag) findet im Gasthof Werder, Radewell, abends 8 Uhr, die Aufführung des neuen Russenfilms „Auer durch Sowjet-Rußland" statt. Der Film ist auch für Jugendliche zugelassen. Als Beiprogramm werden zwei Chaplin-Grotesken gezeigt. Die mit der Aufführung entstehenden, sehr hohen Unkosten müssen alle Werktätigen von Ammendorf und Umgebung verpflichten, auch diese Veranstaltung der „Internationalen Arbeiterhilfe" durch Massenbesuch zu unterstützen.

Domröske. Achtung, Einwohner! Am 25. Dezember (1. Weihnachtsfeiertag) veranstaltet abends 8 Uhr der hiesige Arbeiter-Turnverein einen proletarischen Theaterabend in „Mölsens Gasthof". Das Programm ist äußerst reichhaltig. Die werktätige Bevölkerung wird hiermit besonders auf die Veranstaltung hingewiesen und zahlreicher Besuch wird erwartet.

Radewell. „Roter Rummel". Heute abend 8 Uhr bei Glaser „Roter Rummel". Es treten die „Roten Schmiede" des KJVD., Ortsgruppe Halle, auf. Arbeiter, erscheint in Massen!

Cönnern. Sammlung für die Rote Hilfe. Es wurden abgeliefert: Bares Geld 108,10 Mk., 21 Pfd. Zucker, 15 Pfd. Mehl, 30 Pfd. Erbsen, 2½ Pfd. Bohnen, 2 Pfd. Linsen, 1¼ Pfd. Graupen, 6 Pfd. Kaffee, 1 Pfd. Büchse Kakao, ¼ Pfd. Kakao, 25 Zigarren, 3 Eier, 1 Pfd. Aepfel, 7½ Pfd. Speck, 6 Pfd. Knackwurst, 5 Pfd. Rotwurst, 1 Pfd. Leberwurst, 3½ Pfd. Schwartenwurst, 1¼ Pfd. Fett, 2 Zentner Kartoffeln, 14 Paar getragen Schuhe, ein großer Posten getragener Sachen.

Arbeiter-Sport

Weihnachts-Sportmatinee im „Walhalla-Theater"

Die Athletik-Vereinigung „Germania-Fessenheim" Halle trug am ersten Weihnachtsfeiertage wieder mit einer reichhaltigen Sportveranstaltung vor die Oeffentlichkeit. Um seiner zahlreichen Anhängerschaft und den sonstigen Sportfreunden die Vielseitigkeit der Schwerathleten zu führen und wieder einmal einen Ruhrgewichtsringkampf zu bieten, hat die rührige Vereinsleitung eine Anzahl Amateur-Ringer für den ersten Weihnachtsfeiertag verpflichtet, die mit ihren Leistungen auf artistischem Gebiete die höchste Begeisterung wieder in großen Entzücken versetzten. Vielen von den Besuchern hat

Sportplatz Brandberge

1. Weihnachtsfeiertag, 14 Uhr

Großer Fußballwettkampf

22-Berlin 1. — Cröllwitz

Veranstaltung dürfte der Artisten-Wettstreit vom vergangenen Jahre noch in bester Erinnerung sein, und damals hörte man nach der Veranstaltung nur ein einziges Lob über das Gebotene.

Die diesjährige Veranstaltung hebt ihrer Vorgängerin in nichts nach, im Gegenteil sind die Artisten durch die inzwischen im ganzen Reiche abgehaltenen Artisten-Wettstreite besser geworden, haben sich durch fleißiges Training weiter ausgebildet und neue Tricks dazugelernt. Den Besuchern der Veranstaltung um einen Zeitraum von 2 Stunden die Verpflichtung einiger artistischer hervorragender Truppen ein besonderes Gastspiel. Von Interesse dürfte das Publikum an dieser Veranstaltung noch insbesondere erklärt durch die Tatsache, daß diese eifrigen Sportler, die bei der Ausübung ihres Sportes wirklich ernst nehmen und keine Uebungsstunde schwänzen dürfen, nur sehr wenig Zeit zum Trainieren haben. Abends, nach der harten Arbeitstage, hängen sie sich an die Lunge und üben Kunstbeugen oft nur ein und dieselbe Nummer ein, bis sie vor dem kritischen Auge des Zuschauers bestehen können.

Es sind ja Amateure, die da auftreten, und die Früchte eines eifrigen Trainierens werden während des Kampfes dem Zuschauer vorführen. Wunderbare, bestaunenswerte Gebilde zeigen sich bei im Kampfeinlet, muskulös, gelehmdig und gewandt. Der Sport und Verstand für die Artistik und Freude an einem schön gebauten, frischen Körper hat, sollte sich diese wegen ihrer enormen Unkosten nicht oft zu bietenden Veranstaltung nicht entgehen lassen.

Diese Revue der Kraft und Schönheit packt so recht in die Zuschauermassen ein. Anfrischenden und erhöht die Festtagsstimmung. Man brachte hier die Plakate an den Aushängekasten. Vorverkauf ab Donnerstag im „Kolosseum-Theater". Geringe Eintrittspreise.

6. Bezirk. Kreismeisterschaftsspiel. Am 26. Dezember findet das Kreismeisterschaftsspiel Forte a Dölau gegen Sportfreunde Pieltzsch auf dem Gemeindeplatz in Gröppin statt. Anfang 14 Uhr. Vorher Jugendspiel. Für die Gröppiner Bitterfeld ist ab 12 Uhr Spielerbahn. Alle Spielangelegenheiten gehen jetzt an Willi Petermann, Bitterfeld, Gartenstraße. Ausführlich nicht vergessen!

Erweiterte Bezirksvorstandssitzung am 26. Dezember, 9 Uhr, in Schmidts Restaurant in Gröppin. Sämtliche Ohmänner haben zu erscheinen.

Vereinsmitteilungen

Diebis, Halle (Saale). Das Jugendspiel gegen Peißlitz fällt aus behördlichen Gründen aus — Sonnabend, 25. Dezember, 20 Uhr, findet im Restaurant „Zur Linde" (Gesang). Anschließend Jahresversammlung aller Mitglieder und Spieler statt.

Sportvereinigung Adlitzes von 1896. Heute, Freitag, abend 7 Uhr treffen sämtliche Ringer in der Turnhalle. Zeitgramm ist da.

Turn- und Sportverein Diebis, e. V., Halle. Sonnabend, 22. Dezember, abends 8 Uhr Mitgliederversammlung im Kolosseumsaal. Pünktlich erscheinen. Ist wichtig.

SCC. Sportlust 07. Am 1. Feiertag 12 Medaillenlauf für Kinder, die an der Weihnachtsfeier teilnehmen wollen. Am 2. Feiertag 30 Dezember der Rentlauf. Teilnehmergebühr 50 Pfennige. — Geschäftsstelle am 1. Feiertag bei Rentlauf: Gr. Ulrichstraße 2.

Radfahrer-Internationale. Allen Mitgliedern zur Kenntnis, daß am Sonntag, dem 29. Dezember, abends 7 Uhr, unser zweiter Kameradenabend im Restaurant Rettmitz Nachfolger, Universitätsring 17, stattfindet. Freunde und Gäste willkommen. Bereits sind bereits bekannte Darbietungen 8 bis 16 Uhr und Sonntag, den 12 Uhr finden unsere Uebungsstunden unter der Leitung des Trainers Karl Gr. im Restaurant Universitätsring 17 statt. Vorteilhaft werden Anmeldungen entgegengenommen. Zuschrift: Kl. Ulrichstraße 2.

(Siehe Arbeitersport Seite 12)

Freier Wassersportverein, Halle, e. V.

Am Sonntag, dem 23. Dezember, nachmittags 4 Uhr, findet im großen Saale des „Volkspark" unsere diesjährige

Weihnachtsfeier

statt, zu der wir die hallische Arbeiterschaft herzlich einladen.
Programm: Konzert / Ansprache / Vorträge / Theater
Bescherung der Kinder / Ansichtiefend Weihnachtsball

Große Tombola

DEIN KÖRPER GEHÖRT DIR

43] ROMAN VON VICTOR MARGUERITTE

Das verschwommene Bild Simons stieg vor ihr auf und verschwand. Und gleichzeitig stand ein anderes Gesicht, so blaß und undeutlich vor ihrem geistigen Auge, daß sie nicht wagte, es bei Namen zu nennen. Es erschien ihr klug und sanft ... Aber es schwebte noch zu fern und sie konnte es nicht genau erkennen. Sie verzärtigte es zugleich mit den Gesichtern, die ihr Peter Bernier einzuflößen begann ...

Sie atmete tief auf. Um sie her war nur die sonnenbeschienene Straße, die belebte Vorstadt, und an ihrer Seite ihr lieber Vater!

„Wie dankbar bin ich dem Schicksal, daß es mir einen Vater gegeben hat, wie Du es bist ... so gut, so nachsichtig ..."

Sie seufzte. Er verstand sie:

„Du brauchst noch etwas Zeit, um wieder ins Gleichgewicht zu kommen ... Derartige Prüfungen kann man nicht von einem Tage zum andern vergessen ..."

„Nie werde ich sie vergessen!"

„Das heißt, Du wirst eine Lehre aus ihnen ziehen ... Der Schmerz ist ein zweischneidiges Schwert; die Schwachen schlägt er nieder, die Starken bildet er. Und denke nur an die wunderbolle Tatsache! Du wirst erst zwanzig Jahre alt! Die Spirita von gestern ist tot, es lebe die Spirita von morgen!"

„Aber trotzdem, Pate, wenn ich so bedenke! Es ist ja manchmal schön, das Leben, zum Beispiel jetzt ... Aber oft wieviel Schmerz ohne Ausweg, wieviel Unheil ohne Besserung! Denk' nur an die arme Etiennette! ..."

„Leicht kommt sie gewiß nicht davon; sechs Monate bis drei Jahre Gefängnis und zweihundert bis dreihundert Frank Strafe!"

„Du kannst lagen was Du willst, gerecht ist das nicht. Eine Mutter, die gegen ihren Willen ein Kind bekommt, müßte das Recht haben, es heimlich zu bringen, ehe es geboren ist, so gut wie sie das Recht hat, es nachher wegzugeben!"

„Das wird vielleicht morgen eine anerkannte Wahrheit sein! ... Vielleicht erleben wir es statt der heimlichen Abtreiberinnen und der Abtreibenden, die ihr Leben aufs Spiel setzen, wie jene Unvorsichtige, deren Tod die Festnahme der Frau Escartefigue und Deiner Etiennette verursacht hat ..." er verbesserte sich, „vielleicht erlebst Du — und das ist für mich das gleiche, denn meine Augen werden in den Deinen weiterleben —, daß den Aerzten gesetzlich gestattet wird, die Fehlgeburt auf das bloße Verlangen der Mutter vorzunehmen, wie sie schon heute dazu berechtigt sind, wenn Leben und Gesundheit dieser Mutter auf dem Spiel steht ... Du weißt ja wohl, daß ich die Abtreibung nicht prinzipiell mißbilligte, sondern nur die Gefahr, der schmutzige Hände und unwissenschaftliche Methoden diejenigen aussetzen, die zu ihnen ihre Zuflucht nehmen! Das einzige Mittel, uns in Zukunft vor dergleichen zu bewahren, ist, daß künftig jede Frau nur noch ihrem eigenen Willen Mutter wird."

„Das hab' ich dem Richter auch gesagt!"

„Das mußt Du von nun an jedem sagen, überall und immer. Einige Profitmacher werden Schaden davon haben, aber die Menschheit wird dabei gewinnen. In erster Linie die Frauen! Ebenso wie nach dem Wahlrecht müßte eine jede danach streben, Kinder bekommen zu können, wann und wie sie will. Dann erst, dann seid Ihr dem Männern gleichgestellt. Eine bewußte Zeugung ist die conditio sine qua non Eurer endgültigen Befreiung."

Mit einem Sprung überholte Spi die helle Vision, die ihr ein so nützliches Betätigungsfeld eröffnete. Sie warf ein:

„Das wird noch lange dauern! ... So lange man noch die Quantität vor der Qualität bevorzugt! ... Und so lange es nicht in jedem Hause Wasserleitung gibt!"

„Alles dauert lange. Aber einmal wird sich diese heuchlerische grausame Gesellschaft von Wilden doch weiterentwickeln. Auch wenn die Bombe nicht unglücklicherweise ein Heilmittel wäre, das das Uebel noch verzögert, und die Aufrüstung durch solche Explosion nicht immer von neuem nötig wäre! .. So lange es noch keine Massenerziehung gibt, stärkt eine Revolution meist nur immer und trotz alledem, was von dem alten Rüstzeug noch übrig ist."

„Dann wäre also alles ganz aussichtslos, und wir dazu verurteilt, uns wie ein Pferd im Göpel ewig im gleichen Kreise herumzudrehen?"

„Nein, nein! Man muß nur Vertrauen haben. Selbstvertrauen vor allem. Und dann Vertrauen auf die gute Wirkung jeder Anstrengung. Wenn man bedenkt, daß der Mensch imstande ist, Pflanzenfamilien und Tierrassen hochzuzüchten, daß aus Eitelkeit und Luxusbedürfnis Millionen ausgegeben werden, um die Rasse von Hühnern, Kaninchen, von Hunden, Pferden und Schweinen zu verbessern, soll man da glauben, daß nur der Mensch den Forschungen und Verbesserungen der menschlichen Wissenschaft entgehen könnte! Das wäre doch vielleicht zu idiotisch! Tuberkulose, Syphilis,

Sonderangebot für unsere Leser!

Durch einen günstigen Abschluß sind wir in der Lage, den in Buchform erschienenen Roman „Dein Körper gehört Dir" anstatt zum Preise von 5 Mk. für nur 2,50 Mk. anzubieten. (Reinke Ausführung in Leinen gebunden.) Bestes Geschenkbuch für Frauen und Mädchen. Zu haben nur in der Reichs-Zentralbuchhandlung, Halle, Kl. Ulrichstraße 14, und deren Filialen. Bestellungen nehmen auch alle „Klassenkampf"-Träger gerne entgegen.

Prostitution, Verelendung, all diese Schandflecken des Menschenlebens ... deren Unterdrückung von der einzigen Formel abhängt: Begrenzung der Geburten! .. Gar nicht zu reden von der großen Leichenfabrik, dem Kriege, der stets nur der Verblendung übervölkerter Länder zu verdanken ist! ... Ausbreiten oder explodieren! ist die Losung. Jedenfalls wäre der Rat, den ein heute wiederkehrender Christus der Welt geben würde, wenn die Hohenpriester ihn würden reden lassen, nicht mehr: Seid fruchtbar und mehret Euch! dies zum Stichwort der Ausbeuter gewordene Bibelwort ...

„Er würde sagen: Seid fruchtbar und mehret Euch nicht!"

Er stimmte zu:

„Ja freilich! Das sollte von nun an das Evangelium des Proletariats sein. Eine alte Bezeichnung übrigens, deren Sinn es selbst nicht mehr kennt!"

„Und der ist?"

„Der Arme, der nur dazu gut ist, dem Vaterland Bürger zu erzeugen."

„Wenn man bedenkt, daß er das immer noch tut! Es ist zum Verzweifeln ..." Ein Schatten glitt über Spis Gesicht. „Ein neuer Christus täte uns not!"

„Um einen neuen Gott aus ihm zu machen? Wozu? Warum sollen wir in alle Ewigkeit unsere Fetische wieder aufkochen? Es genügt, wenn jeder in seinem eigenen Dunkel das übermenschliche Gesetz entdeckt."

Sie fächelte ungläubig und doch überzeugt:

„Die Religion der Liebe!"

Schweigen. Sie fuhr fort:

„Die Liebe! die Liebe, die zwei Leiber, zwei Geister, zwei Herzen in einem gemeinsamen guten Willen vereint! Ein Ganzes, das sich der Allgemeinheit widmet! ... Existiert dies Ideal und wird es eines Tages Wirklichkeit werden?"

„Es existiert!" begann Sebastian Paccaud mit der ganzen Energie seines Glaubens, mit dem ganzen Schmerz eines Dulders, das zu Ende ging, ohne dies Ideal gefunden zu haben ... „Es ist physisches und geistiges Bedürfnis, die Grundlage des Lebens und die Quelle allen Seins, die Sprungfeder, die Seele jeden Fortschritts, denn ohne dies Ideal lohnt es sich nicht zu kämpfen! ... Und das ist kein Grund, an ihm zu zweifeln, daß viele sterben, ohne es auch nur zu kennen. Nur der Egoismus und die Unwissenheit der heutigen Menschheit ersticken und verhüllen noch sein blendendes Licht ..."

Es erfüllte mit seinem Widerschein die Augen des alten Mannes, den Blick des gläubigen Entbußtalten, der sich über die Welt hinaus erhob bis ins geheimnisvolle Herz okkulter Kräfte ... Er wiederholte mit verhaltener Bewegung:

„Das Ideal! Ja ... Du wirst es verwirklichen, liebes, liebes Kleines, wenn mein Gedanke stets in Dir so lebendig bleibt, wie ich fühle, daß er jetzt in Dir lebt ... Für mich ist schon Sonnenuntergang und bald wird es Nacht sein ... Aber ein Herz, das nicht an der Liebe verzweifelt, trägt die Sonne der Zukunft in sich!"

Sie schwieg und spann seine Gedanken weiter. Sie kamen an den Zoll. Ein Gedränge von Wägen sperrte ihnen den Weg.

„Was ist denn los?" fragte sie einen der Zollwächter, der pfeifend rauchend vor dem Gebäude stand.

„Nichts. Eine Schafherde ..."

Sie überholten sie und wurden plötzlich traurig. Ausnahmsweise alle Tiere waren mit dem roten Kreuz gezeichnet .. Spi schnürte sich plötzlich das Herz zusammen, weil sie an die Scheie Joies Servins denken mußte, die ihr am Morgen ihrer Abreise auf der Weg von der Olivette nach Chateau-Rouge begegnet waren ... Das melancholische Lied des Hirten klang in ihrem Gedächtnis wieder auf ... Sie sah ihren Onkel an und wortlos verstanden sie einander.

Die Tier das Messer bestimmten Schafe trippelten, durch Gebrüll und Schläge angetrieben, vorwärts. Ein Gelegenheitsstoßer — ein Metzgergeselle, der die Viehlieferung abgenommen hatte — führte sie dem Schlachthaus zu. Nicht einmal ein Hund. Vertreter des Fleisch waren die zweihundert, die gleich tot sein würden und hielten ängstlich auf dem Bürgersteig entlang drückten, den sie überschwemmten. Gleichgültig zog die Masse der Autos an ihnen vorbei und erfüllten mit ihren Vorwärtsgasen und dem Lärm ihrer Hupen die Landstraße. Traurig gingen Spi und Sebastian Paccaud neben dem Haufen her, der sich drängte und quetschte und zu springen versuchte.

„Arme Schäfchen!" flüsterte sie.

Sie erinnerten sie an die Proletarierviertel, wo Scharen von Kindern emporwuchsen, um mit ihrer armseligen Haut den Lumpen der einen und den Ruhm der anderen zu erkaufen, während in den schmutzigen Enge ihrer höhlen Vater und Mutter sich paarten, als Erzeuger ihrer eigenen Sklaverei, damit sie Ewigkeit das Menschenmaterial für Fabriken, Kasernen und Bordelle erneuern könne. Und beide dachten beim Anblick der blökenden Schar an eine andere Herde — an das finstere Bild der menschlichen Herde. Paccaud zuckte die Achseln:

„Sie sind in der Mehrheit! Wenn sie ihre Kräfte nur ergänzen wollten!"

— Ende. —

Universitäts- und Landesbibliothek Sachsen-Anhalt
urn:nbn:de:gbv:3:1-171133730-16691561019281221-16/fragment/page=0010

ügelpädagogie in der „frommen" Lutherstadt Wittenberg

Ein Kind blutiggeschlagen — Fort mit der Prügelstrafe

unerhörter Vorfall trug sich in der Knaben-Bürgerschule zu. Lehrer Riedorf, der die Klasse 5b unterrichtet, prügelte Jungen in der unmenschlichsten Weise. Trotzdem Riedorf bereits oft gewarnt ist, hat er noch nicht gelernt, die Anordnungen preußischer Minister zu befolgen. Der letzte Erlaß des Ministers über die Prügelstrafe lautet auszugsweise folgend:

„Berichte der Schulbehörden lassen erkennen, daß in der ... Praxis die Strafe der körperlichen Züchtigung ... mehr verworfen wird. Ich wünsche, daß diese Strafe ... solcher Einsicht noch mehr zurücktritt und tatsächlich ... findet. Ohne zurzeit ein Verbot auszusprechen, veranlasse ... die Schulaufsichtsbehörden, unter Beachtung der frühe... Bestimmungen bei der Beurteilung unangebrachter körper... Züchtigungen zu berücksichtigen, daß es grundsätzlich von

ebt

für die Weihnachtsspende der Roten Hilfe Deutschlands!

...bestätigt wird und dementsprechend disziplinarisch ...ndet ist:

„wenn Mädchen körperlich gestraft werden;

„wenn Kinder im ersten und zweiten Schuljahr geschlagen werden (weil dadurch die Anbahnung des Vertrauensverhältnisses des Kindes zum Lehrer gehindert wird);

„wenn Unaufmerksamkeit und mangelhafte Leistungen durch körperliche Züchtigung bekämpft werden sollen.

...1. Mai 1929 habe ich einem umfassenden Bericht darüber ...gen, ob und wie die Schulbehörden mißbräuchliche Anwen... des Züchtigungsrechtes disziplinarisch bestrafen mußten."

...dem Lehrer scheint der Erlaß seiner höchsten Instanz schnuppe ... Denn sonst konnte er am Anfang dieses Monats nicht ...der Brutalität mit einem derben Stock auf den kleinen ...tigen Müller herumschlagen.

...ehrer zwanzig Stockhiebe mußte das Kind aushalten.

...wendete das Kind dermaßen, daß es vor Schmerz Zuflucht ...er Bank suchte. Da sich aber der Prügelpädagoge noch nicht ...te hatte, faßte er den Jungen an den Beinen, riß ihn ...vor und schlug weiter auf das am Boden liegende Kind, ...geschädigt an Körper und Gemüt mußte es ärztliche Hilfe ...nch nehmen. Der Junge konnte mehrere Tage die Schule ...suchen. Als sichtbares Zeichen dieser Züchtigung sah man ...ch acht Tagen auf jeder Gesäßseite einen handtellergroßen ...ergrauen, mit Blut unterlaufenen Fleck. Das Gesäß des ...ßlos eine einzige Geschwulst dar. Heute noch klagt das ...über Schmerzen in der Lendengegend.

...verlautet, soll dieser Pädagoge auch anders können, und ...e den Kindern, die nicht zum Proletariat gehören. Die ...ender bekommen eben dadurch den doppelten Teil.

...ag der Rektor Müller und auch der neue Schulrat ...diesen unerhörten Vorfall in der Knaben-Bürgerschule?

...ag der Oberbürgermeister als Vorsitzender der Schuldeputa...? Sie werden nichts unternehmen. Man wird den Man...ärischen Nächstenliebe auch über diesen Fall decken, denn ...ch ja nur ein Arbeiterkind.

...milien- und Elternbeiräte, kämpft mit uns gegen die ...ction. Helft die Prügelstrafe beseitigen und damit die Prügelpädagogen! Nehmt Eure Kinder aus dem Religionsunterricht und meldet sie bei dem Jung-Spartakus-Bund an! Beobachtet alle derartigen Vorgänge in den Schulen und unterbreitet sie der Oeffentlichkeit! Die Elternbeiräte müssen diesen Vorfall sofort untersuchen.

Ein politisch „neutraler" Konsumverein

Wenn ein unter kommunistischer Leitung stehender Konsumverein einmal etwas tut, was gegen den Strich der Konsumbureaukraten geht, so ist der Teufel los. Dann hagelt es Rauschschmisse, Verwarnungen usw. Sobald aber SPD.-Konsumbonzen in den Genossenschaften Politik machen, dann ist das richtig und verstößt nicht gegen die Bewegung. Die Einhaltung des SPD.-Kurses ist die Hauptsache, davon scheinen auch die Kasseler Bureaukraten überzeugt zu sein. Laut dem „Mitteldeutschen Genossenschaftler" Nr. 23 vom Dezember genehmigte die Kasseler Vertreterversammlung die Verteilung des Reinertrages an die Invaliden und Rentnerorganisation, Arbeiter-Wohlfahrt, Arbeiter-Samariter, Kinderfreunde und Ferienkolonie. Also fast alles sozialdemokratische Organisationen.

Die Arbeiter mögen sich das merken, wenn einmal irgendwo SPD.-Bonzen darüber großes Geschrei anstellen, daß linksstehende Vereine etwas für die revolutionäre Arbeiterschaft tun. Doch bei der SPD. gilt der Grundsatz: Wenn zwei dasselbe tun, so ist es noch lange nicht dasselbe.

Rotitsch. Unfälle durch die Glätte. Als ein hiesiger Einwohner in den Abendstunden eine hiesige Gastwirtschaft verließ, glitt er auf den Steinstufen plötzlich aus. Hierbei zog er sich schwere Schädelverletzungen und eine Gehirnerschütterung zu, so daß er ärztliche Behandlung in Anspruch nehmen mußte. — Der Hofaufseher eines hiesigen Rittergutes überschritt den Gutshof und rutschte bei der herrschenden Glätte aus. Der Gutsangestellte fiel so unglücklich, daß er sich einen Bruch des Schultergelenkes zuzog. Nach Anlegung eines Notverbandes mußte er einer Klinik in Halle zugeführt werden.

Holzweißig. Weihnachtsspenden für die Rote Hilfe gingen ein: 1 Paar Strümpfe, 2 Pakete Kakao, 2 Tafeln Schokolade, 2 Tüten Mehl, 50 Zigaretten, 1 Pfund Kakao, 100 Zigaretten, 3 Pakete Tabak, 1 Wurst, 1 Kinderjacke, 2 Mützen, 3 Schürzen, 1 Hemd, 2 Sporthemden, 2 Meter Stoffreste, 8 Meter Stoffreste, 2 Säckchen Mehl, 1½ Pfund Rotwurst, 1 Pfund Rotwurst, 8 Pfund Stollenmehl, 3 Mützen, 1 Paar Kindersandalen, 1 Kiste Zigarren, 1 Mama-Puppe, 20 Pakete Tabak, 100 Zigaretten, 6 Bücher, 3 Pfund Nüsse, Kakao-Pfefferkuchen, 11 Pfund Aepfel und 1 Posten Spielwaren.

Wittenberg. Achtung, Freidenker! Den Mitgliedern des Verbandes für Freidenkertum und Feuerbestattung zur Kenntnis, daß Sonnabend, den 22. Dezember, die Jugend die Feier der Sonnenwende veranstaltet. Wir bitten die Mitglieder, sich zahlreich daran zu beteiligen. Ahmarsch vom Gewerkschaftshaus ½7 Uhr mit Fackeln nach dem Tauentzienplatz, woselbst die Feier vor sich geht. — Ferner fordern wir die Eltern auf, deren Kinder an der Jugendweihe teilnehmen wollen, sich bis zum 1. Januar zu melden. Anmeldestellen sind bei Hugo Schmitz, Marktstraße 13, Ewald Schütze, Lutherstraße 17a, Gustav Anger, Lutherstraße 8, Paul Nitze, Pfaffenstraße 4, und Volksbuchhandlung, Jüdenstr. 10.

Box- und Ringkampf-Attraktionen unter den Zscherndorfer bürgerlichen Gemeindevertretern

Auf ganz besondere Art versuchten am Dienstagabend in ziemlich vorgerückter Stunde die beiden Eckpfeiler der rechten Gemeindevertreterfraktion, Reubert und Hennig, sich bei ihrer Wählerschaft beliebt zu machen. Sie veranstalteten beide einen regelrechten Box- und Ringkampf. Am ersten Feiertag soll derselbe wegen allzu schlechten Besuches wiederholt werden.

Unser Gewährsmann schreibt uns darüber folgende Einzelheiten:

Anläßlich der Abschiedsfeier des Lehrers Musktopf, an der fast die gesamte Rechtsfraktion teilnahm, hatte man sich die echt „teutsche" Stimmung angetrunken. Vor allem war der „große Mann" wieder einmal in der Stimmung, in der er versucht, andere Gesinnungsgenossen durch den Kakao zu ziehen. Für dieses Mal hatte er sich seinen Freund Hennig auserlesen. Es dauerte nicht lange, so war man beim verlorenen Krieg angelangt. Herr Reubert, der seinen großen Reden nach ganz Rußland allein eroberte und seinen heimlichen Groll darüber hat, daß im Westen nicht noch solch ein „tüchtiger" Mann war, warf nun seinem Freund und Partner, dem Heimkrieger Hennig alle möglichen Redensarten an den Kopf. Da beide hohe Posten beim Salzbergwerk Neu-Staßfurt begleiten und gegenseitig ihre scharfen Seiten kennen, so warfen sie sich auch ihre Schlechtigkeiten und Dummheiten ihrer Arbeitstätigkeit vor.

Redensarten wie Dummes Schwein, Schmarotzer, Drückeberger usw. schwirrten nur so in der Luft herum.

Herr Hennig, der früher einmal ein tüchtige Ringer war und beim Wortgefecht gegen die große Schnauze seines Rivalen nicht aufkommen konnte, besann sich auf seine Kräfte. Er zog Rock und Mantel aus und ging zum tätlichen Angriff über. Herr Reubert, hiervon überrascht, tat rasch dasselbe und schon war der schönste „teutsche Krieg" entbrannt.

Schlag auf Schlag brachten sich die beiden Kämpen bei, bis sie erschöpft einhalten mußten. Der Kampf wurde unentschieden beendet. Heruntergerissene Hemdärmel bewiesen die Manneskraft. Nach diesem Treffen müßte den linken Gemeindevertretern so manches klar werden. Herr Krug, der in letzter Sitzung sein Mandat niederlegte und dies mit persönlichen Differenzen mit dem Vorsteher begründete, hat sicherlich nur abgedankt, weil er als Partner für Reubert auserlesen war. Jedenfalls hat er vor dessen großen Fäusten Furcht gehabt. Wir bedauern schon heute seinen Nachfolger, Herrn Franke (Deutsche Grube). Er muß bestimmt großen Mut und Mannskraft mitbringen, wenn er sich gegen solch große Kanonen wie Reubert und Hennig es sich, behaupten will.

Den Vorsteher aber ersuchen wir, zum Schutze seiner Person und der anderen Gemeindevertreter für die nächstfolgenden Vertretersitzungen einige Gummiknüppel in Bereitschaft zu halten.

Es ist nicht ausgeschlossen, daß Herr Reubert und Partner versuchen werden, ihre Box- und Ringkampfattraktionen auch dort zur Vorführung zu bringen und sich dabei schließlich auf ihre Stahlhelm-„forsche" besinnen.

Einwohner Zscherndorfs, vor allem Ihr, die Ihr die beiden Helden ins Gemeindeparlament gewählt habt, seht Euch Eure Vertreter genau an. Solche Leute, die anderen Moral und Anstand predigen wollen, benehmen sich selbst wie Losgelassene. Es muß wirklich schlimm bestellt sein unter den feindlichen Brüdern. Aehnliche Vorfälle sollen schon des öfteren vorgekommen sein. Darum, Einwohner, wählt in Zukunft nur noch Kommunisten.

1928 Dezember 24 Montag

Nur 3 Tage noch!

Allerhöchste Zeit also,

zum Weihnachtsfest festliche Kleidung zu beschaffen

Jeder zum Fest in guter **Schmitz-Kleidung** wie immer auf

Teilzahlung

bei 1/4 Anzahlung, Rest in 16 Wochenraten. Erste Zahlung im Januar 1929

Riesige Auswahl, fabelhaft billige Preise!

Wir erwarten auch Sie! Auswärtigen Kunden vergüten wir beim Kauf eines großen Stückes das Fahrgeld!

*3574

Ulster neueste Farben und Formen 59,00 46,00 36,00 **29.-**	**Paletots** in schwarz und marengo 88,00 49,00 42,00 **39.-**	**Anzüge** propagierfähige Ware 69,00 49,00 38,00 **29.-**
Ulster beste Qualitäten, auf Seide gearbeitet 110,00 98,00 89,00 **79.-**	**Paletots** schwarz schwarze Cakimonare 112,00 98,00 89,00 **79.-**	**Anzüge** prima Kammgarnstoff in vielen Farben 118,00 109,00 94,00 **82.-**

besichtigen Sie bitte unsern neuen Ausstellungsraum Kirchstraße 17, nahe am Markt!

Schmitz & Co.

...erfeld, Kirchstraße 15

Direkt neben Mützen-Goldscheider

Universitäts- und Landesbibliothek Sachsen-Anhalt
urn:nbn:de:gbv:3:1-171133730-16691561019281221-16/fragment/page=0011

Delitzsch-Torgau-Liebenwerda

Aus dem Delitzscher Gerichtssaal

Bummlige Behörden

Der Kraftwagenführer Petzold aus Leipzig stand vor dem Delitzscher Amtsgericht. Petzold war, wie die Akten lauteten, nicht im Besitz eines Führerscheines. Ferner hatte sein Auto „gestunken". Dafür hatte P. insgesamt 40 Mark Geldstrafe erhalten.

Die Tat geschah am 20. August 1928. Petzold führte vom Berufungstermin aus, im sei das Jackett samt Führerschein gestohlen worden. Dies hatte er am selbigen Tage auf der Polizei gemeldet, was auch das Leipziger Polizeipräsidium in seinem Bericht bestätigt. Den Schein vermißte er am 26. Juli 1928. Am 10. November bekam er erst einen neuen zugestellt. Berechtigt war die Antwort des Angeklagten zu dem Justizrat Schulze.

„Ob er sich in der Zwischenzeit auf die faule Haut legen sollte"

Wohl hat natürlich die Bevölkerung und auch der diensthabende Wachtmeister das Recht, sich bei Verunreinigung der Luft zu beschweren. Der Angeklagte führte aber aus: „Sein Motor sei eine Neubeit, die vom Sachverständigen für das Leipziger Verkehrswesen gestattet worden sei."

Es handele sich um Dieselmotoren, die gewaltige Brennstoffersparnisse zur Folge haben. Der Gestank müsse noch als einziges Uebel beseitigt werden. In ganz Leipzig gäbe es davon nur zwei Motorwagen. So bildete sich schließlich ein Gegensatz zwischen dem Sachverständigen und dem Delitzscher Amtsgericht heraus.

Der Leidtragende dabei ist der Kraftwagenführer wieder. Er wurde abermals bestraft, im ersten Falle zu 3 Mark Geldstrafe, im letzteren zu 30 Mark Geldstrafe.

Zusammenstoß

Der Gemüsegärtner Callwitz aus Schenkenberg hatte Berufungstermin am 6. Dezember. Es handelte sich um einen Zusammenstoß zwischen dem Auto Krüger und dem Motorrad von Callwitz. Callwitz war zu 20 Mark Strafe verurteilt worden. Im Berufungstermin wurden beide freigesprochen. Dennoch muß Krüger als der Geprellte betrachtet werden. Auf dem Motorrad ruht eine bedeutende Versicherungssumme.

Große Hindereien

Am selbigen Tage wurde ein Treppenklatsch verhandelt. Eine Arbeiterin aus dem Eisenbahnviertel erhielt 30 Mark Geldstrafe. Als Grund wurde angegeben, eine Frau Merker beleidigt zu haben. Ihr Mann, der Stahlhelmer Merker, auch bloß Arbeiter, hielt es für notwendig, die „Feindin" seiner Frau gerichtlich zu belangen. Dazu hatte er sogar einen Rechtsanwalt sich bestellt. Immer wieder derselbe Unsinn: Arbeiterfrau gegen Arbeiterfrau. Beide „Parteien" haben das Vergnügen, zu berappen, die Angeklagte die Strafe und Merker seinen Rechtsanwalt.

Ein rabiater Hausbesitzer

Das Delitzscher Amtsgericht scheint besonderes Verständnis für die Person des Hausbesitzers Blättermann zu haben. Am 13. Dezember standen Blättermann und Frau Schmeißer vor Gericht.

Blättermann kann sich mit den Mietern nicht gut verstehen. Die Frau Schmeißer ist zwangsweise in eine seiner Wohnungen gesetzt worden. Nun schikaniert er immerwährend seine Mieter. So verweigerte er z. B. der Mieterin Dähne den Waschhausschlüssel. Das erzählte letztere der Frau Schmeißer, die sich gerade im Hofe befand. Diese unterbleibt sich wieder mit dem Hausnachbar Kämpe über Blättermanns neuester Schikane. Bl. hatte das Gespräch spitz belauscht und forderte Frau Schmeißer auf, den Hof zu verlassen. Sie kam der Aufforderung nicht nach, sondern sagte ihm gehörig die Meinung.

Blättermann stürzte darauf in den Hof und packte die Frau an der Kehle, schob sie ins Haus, warf sie zu Boden und trat sie mit Füßen.

Die ärztlichen Atteste weisen auf, daß Oberarm und Beine geschwollen und blutunterlaufen waren. Dabei hatte er noch Bluse, Strümpfe und Schuhe der Frau zerrissen.

Frau Dähne, die von Frau Schmeißer um Hilfe gerufen worden war, konnte bezeugen, daß Frau Schmeißers Hals von Blättermanns Würgerei blutete. Somit hatte sich Blättermann des Vergehens der Körperverletzung schuldig gemacht. Das Delitzscher Amtsgericht beurteilte aber die Frau Schmeißer als eine „hysterische Frau", sie habe Blättermann mit Worten beleidigt.

Auf Grund dessen bekam sie 20 Mk. und der „gute" Blättermann 40 Mk. Geldstrafe.

Die große Humanität, die das Delitzscher Amtsgericht gegenüber Blättermann schon bei einer vorhergehenden Verhandlung bewies (Blättermann hatte in Hof und Garten mit dem Tesching geschossen und wurde freigesprochen), ist geradezu groteskig.

Doch die Zeugin Dähne, eine Arbeiterfrau, die vor Gericht etwas verwirrt war, wurde als weniger glaubhaft befunden.

Hoffentlich läßt sich die Frau Schmeißer das Urteil des Delitzscher Amtsgerichts nicht gefallen.

Hierbei steht jeder Mieter wieder einmal, daß man mit Hausbesitzern entgegenkommender verfährt.

Der Wasserskandal in Delitzsch

Am Donnerstag trat die Stadtverordneten-Versammlung zusammen, um sich mit der Frage der Wasserversorgung der Stadt zu beschäftigen. In der Sitzung, die sehr bewegt verlief, wurden scharfe Angriffe gegen die Leitung des Wasserwerkes gerichtet. Man beschloß nach ausgiebiger Debatte,

eine Anleihe in Höhe von 200 000 Mark aufzunehmen,

damit ein für allemal die Mißstände, wie sie sich hier gezeigt haben, vermieden werden. In der Debatte wurde von dem beratenden Ingenieur Müller vom Wasserwerk in Halle mitgeteilt, daß Delitzsch amtlich 16 Brunnen nur 4 besitzt und daß infolgedessen diese 4 Brunnen überlastet worden sind. Sie müssen augenblicklich 1000 Sekundenliter liefern, obgleich sie gewöhnlich nicht mehr als 1,5 Sekundenliter Wasser geben dürfen, wenn sie nicht versanden sollen. Näherer Bericht folgt noch.

Falkenberg im Licht

Reklame gehört zu den Sensationen, die sonst keine werden könnten. Darum hat man etwas Berlinisches nachgeahmt und ist auf halbem Wege stehengeblieben. Außer Schaufenster-Illuminationen gibt es noch Scheinwerferbeleuchtung. Ein großer Tannenbaum mit Glühbirnen bespickt beleuchtet den Marktplatz. Nebenbei steht eine Sammelbüchse zum „Wohle" der Gemeindearmen. Böse Zungen behaupten, daß die „besseren" Armen den Vorzug vor den wirklich Armen bekommen sollen —!

Nun also haben wir's: Reklame für das Weihnachtsgeschäft — gar nicht dumm; — — Reklame für die Kirche — schon schlauer; — — und Reklame zur behördlich sanktionierten Bettelei — — ganz schlau!

Der Kirchturm steht im Glanze des Scheinwerfers, — dazututet allabendlich ein Radio-Lautsprecher vom nachbarlichen Ueberlandwerk fromme Weisen und — Predigten. Somit will anscheinend der Kirchenvorstand den Beweis erbringen, daß der Pastor abgebaut werden kann.

Den neuen Wasserturm hat man nicht beleuchtet, denn da wäre schließlich den Einwohnern der hohe Wasserpreis eingefallen, und die „Weihnachts"stimmung wäre futsch.

Wir haben noch ein Gemeindeamt, auch das war nicht beleuchtet. Die „Leuchten" darin wollen lieber in ihren dunklen Räumen sitzen, denn sie fallen schon genügend auf. Notwendig wäre es eigentlich, daß manher von ihnen etwas mehr in der Presse beleuchtet würde.

Mehr Licht, mehr Licht! ist der Ruf der Spießbürger. Die Sozis haben die Dollarionne gepredigt und manches ihrer Mitglieder glaubte, nun sei sie da. Radio und Pastor sind ganz auf den Nummenschwung eingestellt. Dahinter stehen die Kapitalisten und freuen sich über ihre famose Masche.

Es wird die Zeit kommen, wo die Revolution so viel Licht in die Reihen des Proletariats gebracht hat, daß der heutige Lichtplunder zusammenstürzt.

Elsterwerda. Ein Laufjungenverliert 450 Mark. Ein Laufjunge eines Braunkohlenwerkes verlor auf dem Wege von Mückenberg nach Kleinkieptisch ein Quittungsbuch mit 450 Mark Inhalt. Nach stundenlangem Suchen fand sich das Buch im Straßengraben wieder. Ein unehrlicher Finder hatte es aber schon vorher einmal in die Hand genommen und die 450 Mark gestohlen.

Arbeiter-Sport

Das Weißenfelser Arbeiter-Sport- und Kulturkartell tagt weiter

Am Donnerstag tagte das Kartell und nahm zu dem Schreiben der Zentralkommission für Sport- und Körperpflege Stellung. Nach diesem soll das Kartell aufgelöst sein. Vertreten waren elf Vereine mit 16 Delegierten. Nur einige fehlten. Die Mehrheit steht hinter dem alten Kartellvorstand. Dies kam auch in der Diskussion zum Ausdruck. Hier wurde die verderbliche Spaltungsarbeit der Reformisten in der gesamten Arbeitersportbewegung verurteilt. Des weiteren wurde der Sportartikel im „Volksboten" vom 11. Dezember gerügt. Die Tätigkeit des Sport- und Kulturkartells Weißenfels beweist das Gegenteil und weist die Anwürfe des gemeinen Artikelschreibers zurück.

In der Debatte ersucht Sportgenosse Langrock, in dieser Frage in sachlicher Art und Weise vorzugehen. Sportgenosse Schiller hob die Tätigkeit des Bezirksleiters Platt vom Arbeiter-Radiahverband an, der einen Aufruf für die „Volksboten"-Agitation unterzeichnet hat. Weiter wurde über Horacks Kartellgründung in Trebnitz gesprochen, da diese Gründung gegen die Richtlinien der Zentralkommission verstößt.

Im Schlußwort wurde es den Parteien zur Pflicht gemacht, in ihren Reihen dahin zu wirken, daß ihre Mitglieder sich in der Arbeitersportbewegung betätigen.

Es wurde folgende Resolution angenommen:

„Die am 13. Dezember tagende außerordentliche Kartellsitzung erhebt schärfsten Protest gegen die Auflösung des Weißenfelser Sportkartells, da statutarisch kein Grund vorliegt, dasselbe auszulösen. Das Sportkartell wird mit allen Mitteln versuchen, seinem Rechte zu kommen und verlangt, daß die Rechte der Vereine gewahrt bleiben. Insbesondere fordern wir, daß die Zentralkommission für Sports und Körperpflege ihre eigenen Statuten und Richtlinien aufrechterhält. Das Kartell denkt nicht an eine Auflösung und alle Organisationen stellen sich geschlossen hinter das Kartell und lehnen es ab, sich einer Kommission zu unterstellen."

Es wurde weiter eine zweite Resolution angenommen, folgend lautet:

„Die am 13. Dezember tagende außerordentliche Sportkartellsitzung weist ganz energisch die Anwürfe des Vorstandes der Zentralkommission zurück betr. der einseitigen Beeinflussung der Mitglieder zugunsten der KPD. Das Kartell besteht in Recht und steht nach wie vor geschlossen hinter ihrem gewählten Vorstand. Auch stellt es sich geschlossen hinter die Statuten der Zentralkommission für Sports und Körperpflege."

Im Verschiedenen sprach sich ein Vertreter von den Arbeitern Kegiern für einen Anschluß an das Kartell aus. Die Reformisten und ein Situationsbericht werden an den Vorstand der Zentralkommission gesandt. Mit einem Appell, geschlossen hinter das Kartell zu stehen, schloß der Vorsitzende die Sitzung.

Rundfunk-Programm

Sonnabend, den 22. Dezember

14 Uhr: Lesepraben aus den Neuerscheinungen auf dem Büchermarkt. 15 Uhr: Jugendwerbung. Anschließend: Schulspielstunde. 16 bis 16.30 Uhr: Tanztee. „Die Anfänge des Schachproblemkampf." 16.30 Uhr: Konzert. 17.45 Uhr: Jugendwerbenachrichten. 18.20 Uhr: Funkbastelstunde. 18.20 Uhr: Wettervorhersage, Tagesgabe und Arbeitsnachweis. 18.30 Uhr: Spanisch für Anfänger. (Deutsche Welle Berlin.) 19 Uhr: „Psychoanalyse." X. 19.30 Uhr: „Musik als Berufsproblem." 20 Uhr: Winterhilfe. 22 Uhr: Presseschau. Bekanntgabe des Sonntagsprogramms. Sportfunk. 22.30 Uhr: Tanzmusik.

Wie wird das Wetter?

Eine durchgreifende Aenderung des Wetters steht noch nicht bevor, wenn auch der Frost vorübergehend eine leichte Milderung erfahren kann.

Wettervoraussichten für Sonnabend und Sonntag. Bei harmlosem Temperatur-Schwankungen Fortdauer des Frostwetters ohne wesentliche Niederschläge.

Verantwortlich: Max Lademann, Halle a. S. Für Politik, Wirtschaft, Feuilleton: Fritz Weberle, Halle a. S. Für Lokales und Zeitung: Arthur Kuhn. Verantwortlich für Provinz: Hartmann Wechselmann. Verantwortlich für Sport, Film: Willy Hoffmann, Halle a. S. Für Provinz (Bitterfeld, Torgau, Delitzsch, Liebenwerda): Hermann Wendt, Halle a. S. Für Anzeigen: Bernhard Kamens, Merseburg. Für Gewerkschaften und Kas des Verlags: J. W.: Wilhelm Barnad, Halle a. S., für den Verlag. Anzeigenteil s. 2.

Postbezieher!

Die Bestellung muß bis zum 25. d. M. für Januar erfolgen, da sich sonst der Bezugspreis erhöht! Der Verlag

Was ist Togal?

Togal-Tabletten sind ein hervorragendes Mittel bei **Rheuma, Gicht, Ischias, Grippe, Nerven- und Kopfschmerz, Erkältungskrankheiten!**

Schädigen Sie sich nicht durch minderwertige Mittel. Ärztlich notarielle Bestätigung anerkennen über 5000 Ärzte, darunter viele bedeutende Professoren, die gute Wirkung des Togal. Fragen Sie Ihren Arzt. In allen Apotheken. Preis Mk. 1.[illegible]

Togal-Werke [illegible]

K·P·D

Bezirksleitung für Halle-Merseburg
Bureau und Kasse: Leuchtenfeldstraße 14
Tel. 21473, Postscheckkonto Leipzig 107001
Arbeitszeit: Sämtlich, Bezirks-Sekretär
Geschäftszeit: Täglich 9 bis 18 Uhr
Sonnabends nachmittags geschlossen

Unterbezirk Halle-Saalkreis

Gerbe. Sonnabend, 22. Dez., 20 Uhr. Fortsetzung des Programmkursus. Referent Genosse Lollig.
Dölzig. Sonnabend, 22. Dez., 20 Uhr, bei Krüger Fortsetzung des Programmkursus. Referent Genosse Brinke.
Diesa. Sonnabend, 22. Dez., 20 Uhr, bei Richter Mitgliederversammlung. Bericht vom 6. Weltkongreß. Referent Genosse Mellmann.
Großkugel. Sonnabend, 22. Dez., 20 Uhr, bei Gude Mitgliederversammlung. Bericht vom 6. Weltkongreß. Referent Genosse Gutjahr.

Material für
LPL.-Feiern und Veranstaltungen „10 Jahre KPD."
bei der BL. liegen eingelaufen.

Ortsgruppen, richtet sofort Eure Bestellungen an
Bezirksleitung Halle-Merseburg, Abteilung Agitprop.

Unterbezirk Merseburg-Querfurt

Geiseltal. Sonnabend, 22. Dez., 20 Uhr, im „Grünen Hof" Mitgliederversammlung.

Unterbezirk Bitterfeld-Delitzsch

Gerzisch. Sonnabend, 22. Dez., 20 Uhr, Mitgliederversammlung. Referent Genosse Schirp.
Nebra. Sonnabend, 22. Dez., 20 Uhr Mitgliederversammlung. Ref. Gen. Eichfeld.
Lauchs. Sonnabend, 22. Dez., 20 Uhr, Mitgliederversammlung. Ref. Gen. Eichfeld.
Größen-Kanthal. Sonntag, 23. Dez., nachm. 2 Uhr, im Lokal Hirsch Mitgliederversammlung. Bericht vom 6. Weltkongreß. Referent Genosse Eichfeld.

Unterbezirk Zeitz

Gleißen. Sonnabend, 22. Dez., 20 Uhr, bei Kaue Mitgliederversammlung. Referent Genosse Sachs.

Unterbezirk Torgau-Liebenwerda

Hohenleipisch. Sonnabend, 22. Dez., 19 Uhr, in der „Quelle" Mitgliederversammlung. Kasdorn Kursus über „Staat und Revolution".

Unterbezirk Wittenberg-Bitterfeld

Wittenberg-Piesteritz. (Stadtteil Piesteritz.) Sonntag, 23. Dez., vorm. 8 Uhr, Treffpunkt am „Volkshaus" zum Landlaufen.

Unterbezirk Halle-Saalkreis

Alle Ortsgruppen haben bis 2. Januar ihre vollständigen Mitgliederbücher an die Unterbezirksleitung abzuliefern.

Halle, Abt. 3 (Weiden). Sonntag, 23. Dez., vorm. 9½ Uhr, in der Produktivgenossenschaft, Leuchtenfeldstraße, Generalversammlung der Abteilung. Es wird jeden Funktionär zur Pflicht gemacht, keine Gruppe mündlich einzuladen. Und es ist Pflicht eines jeden Kameraden, zu erscheinen. Mitgliedsbücher, soweit sie noch im Besitz sind, mitbringen. Bundeseinkleidung anlegen.
Halle, Abt. 4 (Norden). Sonntag, 23. Dezember, 9½ Uhr, bei Barth, Königstraße, Mitgliederpflichtversammlung. Mitgliedsbücher, soweit sie noch im Besitz sind, mitbringen.
Nietleben. Sonntag, 23. Dez., 2½ Uhr. Generalversammlung bei Beinhorn. Alle Kameraden haben restlos zu erscheinen. Mitgliedsbücher mitbringen.
Teicha. Sonntag, 23. Dez., 3 Uhr, bei Steiger Mitgliederversammlung. Alles muß erscheinen. Mitgliedsbücher mitbringen.

Unterbezirk Merseburg. (Bezirksfreie)

Gerstedt. Sonntag, 23. Dez., 14 Uhr, müssen alle Geselligkeiten zwecks Neuformierung im Lokal Helle sein. Auch diejenigen Kameraden, welche dem Spielmannszug beitreten wollen. Anschließend 15 Uhr Mitgliederversammlung. Restloses Erscheinen ist Pflicht.

Unterbezirk Bitterfeld

Allen Ortsgruppen zur Kenntnis, daß alle Mitgliedsbücher, welche mit dem Monat Dezember neu werden, eingezogen und dem Unterbezirksleiter Karl Schmidt, Bitterfeld, Neue Straße 38, eingeschrieben werden. Ebenfalls Monatsfragebogen einsenden.

Holzweißig. Sonnabend, 22. Dez., 20 Uhr, im Lokal Häßler außerordentliche Generalversammlung. Funktionäre eine Stunde früher. Bundeseinkleidung anlegen. Mitgliedsbücher mitbringen. Referent Kamerad Benkwitz, Halle.

Unterbezirk Merseburg

Kölschen-Teuna. Sonnabend, 22. Dez., 20 Uhr, im Lokal Lindner Generalversammlung. Alle Kameraden haben pünktlich zu erscheinen. Mitgliedsbücher mitbringen. Bundeseinkleidung anlegen.
Abteilung Geiseltal. Sonntag, 23. Dezember, 15 Uhr, Abteilungsversammlung in Schumanns Lokal, Neumark. Die Ortsgruppen Mücheln, Neumark, Braunsdorf und Großkayna nehmen daran teil.
Neumark. Anreisen zur Abteilungsversammlung Sonntag 14½ Uhr Lokal Schumann.
Braunsdorf-Großkayna. Sonntag, 23. Dez., 14 Uhr, Antreten zur Abteilungsversammlung Lokal Gelbicke. Großkayna Lokal Schröder. Braunsdorf ab.
Mücheln. Sonntag, 23. Dez., 14 Uhr, Antreten zur Abteilungsversammlung. Sammelplatz Bienhorst.

Unterbezirk Naumburg

Naumburg. Sonnabend, 22. Dez., 20½ Uhr, im „Goldenen Stiefel" Generalversammlung. Kapelle mit Instrumenten. Mitgliedsbücher mitbringen. Bundeseinkleidung anlegen. Kein Kamerad darf fehlen.
Roßleben. Sonntag, 23. Dez., 13½ Uhr, Generalversammlung. Jedes Mitglied muß erscheinen. Auch die Kameraden aus Wiehe sind dazu verpflichtet.

Unterbezirk Mittelberg

Zahna. Sonnabend, 22. Dez., 19 Uhr, bei Haberland Mitgliederversammlung. Erscheinen in Bundeskleidung ist Pflicht. Mitgliedsbücher mitbringen.

Rote Jungfront Halle-Merseburg

Halle. Die Abteilungsführungen müssen Führertagungen in dieser Woche ansetzen und durchführen, die sich mit der Vorbereitung zu Jahresversammlungen beschäftigen.
Halle, Abt. 2 (Süden). Sonnabend, 22. Dez., 20 Uhr, im Lokal „Adlerhof" Schlußfeier" Funktionärsitzung. Alle Funktionäre und besonders eingeladene Kameraden müssen erscheinen. Säumige Kameraden werden zur Rechenschaft gezogen.
Rote Jungfront Westen. Sonntag vorm. ½10 Uhr Funktionärsitzung. Alle Funktionäre müssen anwesend sein. Tagesordnung: Generalversammlung.
Wittenberg. Sonnabend, 22. Dez., Sonnenwendfeier gemeinsam mit RJB., Partei und KJVD. und Sportkartell.

Jung-Spartakus-Bund Bezirksleitung, Halle-Merseburg
Halle a. d. Saale, Leuchtenfeldstraße 14

Zeitz. Sonnabend, 22. Dez. Weihnachtsfeier der Jugend im „Schützenhaus".
Wittenberg. Heute, Donnerstag, 17½ Uhr, im Gewerkschaftshaus Gruppenabend.

Kommunist. Jugendverband Deutschlands
Bezirk Halle-Merseburg
Jugendsekretariat Halle a. d. S., Leuchtenfeldstraße
Fernsprech-Nummer 21473

Mitteilung der BL. Alle Ortsgruppen des KJVD. haben bis zum 20. Dezember Berichtsbücher über die Werbewoche einzusenden. Auch wenn keine Berichte vorliegen, muß es mitgeteilt werden. Wer nicht seines Mandats verlustig gehen will, berichte.

Unterbezirk Halle-Saalkreis

Halle. Genossen, die mit nach Düsseldorf wollen, müssen jetzt schon sparen. Es werden bei allen Gruppenabführungen zwei Genossen, [illegible] Die Organisation entsandten in Wochenlohn zwei Jahren, diese nach Düsseldorf. Eine Tour von Sonntag bis Mittwoch; die anderen [illegible] Fahrten erst Dienstag früh. Meldungen nehmen alle Org-Leiter der Gruppen entgegen.
Halle. Sonntag vorm. 7 Uhr Abfahrt nach Döben. Fahrgeld beträgt 3,50 Mk. Treffen 6,7 Uhr Bahnhofsvorhalle.
Halle. Sonntag 20 Uhr Produktiv-Genossenschaft Lichtbildervortrag.

Unterbezirk Merseburg

Sonnabend 20 Uhr findet in Deutsch die Sonnenwendfeier statt. Alle Genossen des Unterbezirks beteiligen sich daran.

Unterbezirk Weißenfels

KJVD.-Sitzung am Sonnabend 19.30 Uhr im Gewerkschaftshaus. Jeder Genosse zu erscheinen.

Untergau Nordhausen

Bund der Freunde der Jugend
Landesverband Halle-Merseburg
Bureau: Halle, Gr. Steinstr. 16 Telephon [illegible]
Postscheckkonto Leipzig 16479, Joh. Höcker

Das Bureau ist geöffnet vormittags 11 bis 12 Uhr und nachmittags 5½ bis 6½ Uhr.
Halle: Alle Ortsgruppenangelegenheiten können nur bei der Genossin [illegible] Gerichtsstraße 11 am Montag, Mittwoch und Freitag von 5 bis 7 Uhr erledigt werden.
Weißenfels. Sonnabend, 22. Dez., 18 Uhr, im „Hermannsgarten" Mitgliederversammlung.
KJVD. Besserung der Familien und Kinder.
Zeitz. Sonntag, 23. Dez., 18 Uhr, im „Kronprinzen", Mittelstraße, Mitgliederversammlung.
Bad Kösen. Alle Mitglieder der Bundes sind am Sonntag, 23. Dezember, vorm. 9 Uhr, beim Genossen Stock, Hallorenring 5, einzuziehen. Alles hat restlos zu erscheinen.

Roter Frauen- und Mädchen-Bund

Internationaler Bund der Unter des Kreuzes und der Arbeit

Rechtsauskunft für Kriegsopfer Dienstags und Freitags von 17 bis 19 Uhr im Jenaischen, Reichsversicherungs-, Knappschafts-, Versorgungsschiedsbüro [illegible] gelegenheiten nur noch jeden Montag und Donnerstag von 17½ bis 19 Uhr im Gewerkschaftshaus, Zimmer 15.
Am Donnerstag, 20. Dez., 18 Uhr findet unsere Weihnachtsfeier statt. Es wird ein Volksportfest heit. Das Erscheinen der Kinder ist um 17 Uhr erwünscht.
Das Versorgungsamt Halle ist wegen wichtigen Inkandejungsarbeiten am Donnerstag, den 24. Dezember, geschlossen. Am Sonnabend, den 22. Dezember, [illegible] Gründe um 12 Uhr.

„Roter Frontkämpfer-Bund"

Adresse: Max Bentwin, Halle a. d. S., Blücherstraße 2. Hof 2 Treppen.

Mitteilung der Gauführung

Achtung, Untergauführungen! In der letzten Sitzung hat die Gauführung beschlossen, die Einziehung der vorläufigen Mitgliedsbücher beschleunigen zu lassen, damit die Kameraden rechtzeitig in den Besitz der neuen Mitgliedsbücher und nicht unnötig mit der Beitragszahlung in Verzug kommen. Unterzeichnet die Ortsgruppen daher sofort nach Feststellung der erforderlichen Zahl die neuen Mitgliedsbücher bei uns an und Ihr erhaltet die angeforderten Exemplare mit Kartoffelkarten folgendend zugestellt. Bis 15. Januar 1929 können die Ortsgruppen im Besitz der neuen Mitgliedsbücher sein.
Mitteilungen der Gauführung. Achtung, Kameraden! Notizen für den Versammlungskalender müssen spätestens drei Tage vorher im Besitz der Gauführung sein, andernfalls wir für pünktliches Erscheinen in der Presse keine Garantie übernehmen können.

Die Gauführung.

Wo spielen die Roten Raketen?

Mittwoch, 2. Januar, in Mittenberg im Bahners Festsäle.
Donnerstag, 3. Januar, 20 Uhr, im „Volkshaus" in Bitterfeld.
Freitag, 4. Januar, 20 Uhr, in der „Stadthalle" in Eilenburg.
Sonnabend, 5. Januar, 20 Uhr, im „Volksport" in Halle.
Montag, 7. Januar, 20 Uhr, in der „Junkenburg" in Merseburg.
Dienstag, 8. Januar, 20 Uhr, im Stadttheater in Weißenfels.
Mittwoch, 9. Januar, 20 Uhr, im „Ratskeller" in Naumburg.

Universitäts- und Landesbibliothek Sachsen-Anhalt
urn:nbn:de:gbv:3:1-171133730-16691561019281221-16/fragment/page=0012

Gewerkschaftliches

Zum Kampf bereit?

Beschlüsse des Beirats des DMV.

Unter dieser sehr vielsagenden Ueberschrift bringt das „Volksblatt" gestern eine Notiz, die in der Tat weder etwas von „Kampfbereitschaft" noch von „gefaßten Beschlüssen" enthält. Damit unsere Leser, und besonders die in der Lohnbewegung stehenden Metallarbeiter, überzeugen können von der Hohlheit und Phrasenhaftigkeit reformistischer Gewerkschaftsführung und Berichterstattung lassen wir hier den Hauptteil der „Volksblatt"-Notiz wörtlich folgen:

(Eig. Drahtb.) **Stuttgart**, 20. Dezember.

Am 17. und 18 Dezember befaßte sich der erweiterte Beirat des Deutschen Metallarbeiterverbandes in Stuttgart mit der **Durchführung der bevorstehenden Lohnbewegungen** unter Berücksichtigung der Erfahrungen bei den Kämpfen in der Schwerindustrie.

Die Merkmale weichender Konjunktur werden von Unternehmerkreisen aus sehr durchsichtigen Gründen ganz erheblich übertrieben, und es hat den Anschein, als wenn diese Gelegenheit durch Kündigung der Tarife ausgenutzt werden soll. In einigen Gebieten haben die Unternehmerverbände die Verlängerung der bestehenden Tarife für einige Jahre verlangt unter „großmütigem" Verzicht auf die so notwendige Lohnherabsetzung. Demgegenüber stellt der erweiterte Beirat fest, daß **die Tariflöhne in der Metallindustrie ganz erheblich hinter den Tariflöhnen in anderen Industrien zurückgeblieben sind.** Auch klaffen unerträgliche Spannen zwischen den Tariflöhnen und den wirklichen Verdiensten, so daß ein Stillstand der Tarifentwicklung in der Metallindustrie gar nicht erwogen werden kann. Die laufenden und bevorstehenden Lohnbewegungen sind deshalb auf das positive Ziel einer

Verbesserung der Tarife

eingestellt. Der Kampf in der Schwerindustrie und der noch nicht abgeschlossene Werftarbeiterstreik haben den Deutschen Metallarbeiterverband in jeder Beziehung gestärkt, und im Bewußtsein seiner Kraft, aber auch seiner Verantwortlichkeit, werden die Kämpfe geführt und bestanden werden.

Hier hat der Beirat den Mitgliedermassen des Deutschen Metallarbeiter-Verbandes und den Massen der Metallarbeiter etwas zu den gegenwärtigen Arbeitskämpfen mitzuteilen?

Im weiteren Ablauf der Notiz besagt nun noch, daß Kartellverhandlungen mit anderen Gewerkschaften **nicht** zum Abschluß gekommen sind. **Also auch keine Beschlüsse.**

Weiterhin hat die **Konferenz der Ortsverwaltungen des** Bezirks **Magdeburg-Halle-Dessau** vor vierzehn Tagen beschlossen, daß der Beirat zur Lohnforderung und zur Urlaubsforderungen in diesem Bezirk Stellung nehmen sollte. Eine große Anzahl der Betriebsbelegschaften haben ihren Willen zur Forderungen kund getan. Die Unternehmer sind jederzeit bereit zur Aussperrung, aber zwischen den Belegschaften, die diese Lohnbewegung trifft und den „Führern" (Bezirksleitung und Hauptvorstand), die sie leiten sollten, besteht eine Kluft, und zwar, die sich dem Gegensatz zwischen den Metallarbeitern und den Unternehmern bedenklich nähert. Die Bezirksleitung des DMV. und der Beirat hüllen sich beharrlich in Schweigen, sie verschweigen alles, was die Belegschaften mobilisieren könnte, sie stellen keine Forderungen, sie stellen keine Einheitsfront mit den mitteldeutschen und hamburgischen Metallarbeitern her,

sie lassen die Massen der Werktätigen in völligem Dunkel, während nur der Druck dieser Massen die Kraft ist, die dem Kampf der Unternehmer erfolgreich entgegengesetzt werden kann.

Die Bezirksleitung des DMV. klärt die Metallarbeiter nicht auf, fragt sie nicht nach ihren Forderungen, entscheidet allein und gegen die Interessen der Arbeiter und fuhlt sich mit den Unternehmern über den besten Weg, die Metallarbeiter noch fester ins Joch zu spannen.

Hingegen hilft nur der Massensturm gegen den Reformismus im DMV., die Ueberzeugung der sozialdemokratischen Arbeiter und der Parteilosen von der Verräterrolle der reformistischen Führer, die Verstärkung der Arbeit zur Aufrichtung eines revolutionären Vertrauensmännerkörpers, der gewillt ist, den Kampf zu organisieren und zu führen. Von den Massen wissen wir, sie sind

zum Kampfe entschlossen!

Schwerer Betriebsunfall

Diesmal trifft es einen Antreiber in der Papierfabrik Muldenstein

Am Mittwoch, in den Vormittagsstunden, verunglückte in der Papierfabrik Muldenstein (Kesselhausneubau) der Bauführer Georgas, wohnhaft in Friedersdorf, durch einen Balken auf den Kopf herabstürzendes Brett. Die Folge ist anscheinend eine schwere Gehirnerschütterung. Und woher kommen diese Unfälle? Hauptsächlich durch das Hin- und Herjagen und Hetzen der dort Beschäftigten. Das überhaupt nicht noch mehr passiert ist, ist ein großes Wunder.

Der Bauführer — ist das ein anderer Mensch als ein Arbeiter?? Bestimmt nicht! — Passiert aber einem Arbeiter etwas Ähnliches, so treiben die Antreiber genau so weiter wie vorher. Es heißt ganz einfach — der war selbst schuld. Bei einem Bauführer ist es anders. Kommt eine Kommission, bestehend aus dem ganzen Beamtenapparat, und dann wird geforscht und verhört. Auch hier sollte einem Arbeiter die Schuld zugeschoben werden. In vielen Fälle, wo es einen „Leiter" betrifft, kommt es auf eine kurze Untersuchungszeit mehr gar nicht an. Daß nun mal einer zu Schaden gekommen ist als ein Arbeiter, hat aber auch gute Folgen. Durch diesen Unfall sind wenigstens die Anlagen und Leitern geprüft und verbessert worden, was sonst nicht geschehen wäre. Und Ihr Arbeiter, paßt auf, daß der Unfallverhütungsvorschrift genügt, was Ihr ausführt und so daß Ihr Euch nicht gegenseitig selber durch Unglücksfälle kaputt!

*

Die Brust eingequetscht

Auf der Rampe des Bahnhofs Frankleben geriet der 55 Jahre alte Arbeiter einer hallischen Spediteurfirma zwischen einen Möbelwagen und ein Lastauto. Dabei wurde ihm die Brust eingequetscht; er erlitt er noch andere Verletzungen. Er wurde sofort dem Krankenhause zugeführt. **Ein anderer Arbeiter konnte sich noch rechtzeitig in Sicherheit bringen.**

Ein Klassenurteil schlimmster Art

Firma Kühn, Halle, entläßt einen Betriebsrat fristlos ohne Grund

Unter dem Vorsitz des Amtsgerichtsrats Pallas wurde am Montag, dem 17. Dezember, vor der Spruchkammer des Arbeitsgerichts in Halle die fristlose Entlassung des Betriebsratsmitgliedes Zehe von der Firma Kühn verhandelt.

Der Grund, der zu der fristlosen Entlassung eines Mitgliedes des Betriebsrates durch die Firmenleitung führte, wurde darin erblickt, daß Zehe als Funktionär des Deutschen Metallarbeiter-Verbandes ein von der Ortsverwaltung Halle des DMV. herausgegebenes Flugblatt in den Pausen an die dort beschäftigten Arbeiter verteilte.

Das Flugblatt wurde von dem Amtsgerichtsrat Pallas als ein Hetzblatt schlimmster Art bezeichnet, das auf die Förderung des guten Einvernehmens zwischen Fabrikleitung und Arbeiterschaft nicht das geringste Gewicht lege und auch gegen die so notwendige Erhaltung des Wirtschaftsfriedens Sturm laufe. Die „Unparteilichkeit" der deutschen Justiz und die von ihr abzulehnende „Unparteilichkeit" des Herrn Amtsgerichtsrats Pallas ist dadurch wieder einmal auf das beste illustriert worden.

In dem Flugblatt sind die wahren Gründe und Ursachen, die zu der Aussperrung der 213 000 Arbeiter in der rheinisch-westfälischen Hüttenindustrie durch die Trustgewaltigen und industriellen Scharfmacher geführt haben, aufgezeichnet. Es wird darauf hingewiesen, **daß die Unternehmer, nur von ihren Profitinteressen ausgehend, die Offensive auf die Lebenshaltung der Arbeiterschaft durchführen, um die wirtschaftlichen und politischen Grundlagen für eine gesteigerte imperialistische Machtstellung des deutschen Trustkapitals zu schaffen.**

In Anbetracht dieser Tatsachen legen wir dem Amtsgerichtsrat Pallas und vor allem der gesamten Arbeiterschaft die Frage zur Beantwortung vor:

„Haben etwa die Hüttenindustriellen bei der Aussperrung in der gesamten Hüttenindustrie irgendwelches Gewicht auf die sogenannte „Erhaltung des Wirtschaftsfriedens" gelegt? — War die Brotlosmachung von 213 000 Arbeitern mit ihren Familienangehörigen etwa ein Akt, der „das gute Einvernehmen zwischen Unternehmertum und Arbeiterschaft" zum Ausdruck bringen sollte?"

Auf Grund des eigenen Anschauungsunterrichts sind wir der festen Ueberzeugung, daß die gesamte Arbeiterschaft in der Beurteilung der Offensive des Unternehmertums auf die Lebenshaltung der Arbeiterschaft einsig ist, daß sie einmütig diese Diktatur des Trustkapitals verurteilt und bekämpft.

Wenn nun ein „Amtsgerichtsrat" die fristlose Entlassung eines Betriebsratsmitgliedes mit dem Vorwurf von Handlungen glaubt begründen zu können, die das Unternehmertum ist, vollkommen ungestraft, unterstützt von der Regierung, in hunderttausendfach größerem Maße begeht, so ist das

wiederum ein drastisches Zeugnis für die herrschende Klassenjustiz.

Auch ein Unternehmersyndikus konnte keine andere und bessere Begründung für die fristlose Entlassung eines Gewerkschaftsfunktionärs zum Ausdruck bringen, wie der „unparteiische" Herr „Amtsgerichtsrat".

Aber hier geht es um mehr! Hier geht es um die Einschränkung und Aufhebung des Koalitionsrechts der Arbeiterschaft, gegen die mit allen Mitteln angekämpft werden muß.

Von diesem Standpunkte muß auch die Revisionsinstanz zu der aufgeworfenen Frage Stellung nehmen.

Die beste Sicherung des Streik- und Koalitionsrechts liegt aber in der Stärkung der Organisation, die, als ein Machtinstrument des Klassenkampfes ausgebaut, das Schwert in der Hand der Arbeiterschaft zur Niederringung des Kapitalismus ist

Das Urteil unter diesem Gesichtswinkel betrachtet, ist deshalb ein Tendenzurteil schlimmster Art und muß entschieden bekämpft werden.

Betriebsmord!

In einer Gipsfabrik zu Ellrich versuchte der Arbeiter Fritz Damköhler einen breiten Riemen auf eine Kugel-Mühle aufzulegen. Er wurde dabei von dem Riemen erfaßt, herumgeschleudert und schrecklich verstümmelt. Als man durch das Ausbleiben von Rohmaterial aufmerksam wurde, fand man ihn tot auf. Der Unglückliche ist wahrscheinlich auf der Stelle getötet worden.

*

Der 63jährige Arbeiter Drude stürzte in Deersheim (Halberstadt) infolge der Glätte beim Rübenfahren vom Wagen. Er fiel so unglücklich auf eine unten stehende Hacke, daß die Gedärme zerrissen wurden. Im Krankenhause zu Wernigerode erlag der Verunglückte seinen Verletzungen.

*

Der Arbeiter Jahn aus Jessen stürzte im Stickstoffwerk Piesteritz aus 15 Meter Höhe ab. Der Tod trat auf der Stelle ein.

Aussperrung in der Metallindustrie?

So fragt das gestrige „Volksblatt", indem es unsere Meldung vom Mittwoch bekannt gibt. Dann antwortet es:

„Auf verschiedene Anfragen, die an uns gerichtet wurden, teilen wir auf diesem Wege mit, daß uns, trotzdem wir über einen sehr guten Nachrichtendienst verfügen, nichts davon bekannt ist. Die Redaktion des „Klassenkampf" wird sich diese Meldung, wie so viele andere, aus den Fingern gesogen haben, um sie, da ihre bisherigen Aufrufe in den Metallarbeiterkreisen nicht gezogen haben, ihren Zwecken dienstbar zu machen."

Nun, wir können natürlich den Köhler geführte Bezirksleitung des DMV. nicht dazu zwingen, alles mitzuteilen, was ihr von den Ansichten der Unternehmer bekannt ist, noch dazu, wo die sogenannte Taktik der Reformisten sowieso zum obersten Grundsatz hat, die Massen nicht einzumischen in die wirklichen Kräfteverhältnisse, sie auszuschalten bei jeder Entscheidung, und sie vor fertige Tatsachen zu stellen. Eine Unverfrorenheit ist es aber, wenn diese Leute dazu noch erklären, sie hätten einen „sehr guten Nachrichtendienst", aber es sei „ihnen nichts bekannt" von den Aussperrungsplänen der Unternehmer. Ohne daß wir uns von Köhler provozieren lassen, unsere Quellen bekanntzugeben, worauf seine ganze Schreiberei abzielt, versichern wir ihm, daß bestimmte Unternehmerkreise im Bezirk sehr ernsthaft mit dem Gedanken der Aussperrung am 1. Januar umgehen.

Deshalb gilt es, die Arbeiteröffentlichkeit schon jetzt ernsthaft auf diese Gefahr hinzuweisen!

Die oppositionelle Ortsverwaltung Meuselwitz im BMB. soll abgesetzt werden

Wir berichteten, daß in der Zahlstelle Meuselwitz des Bergarbeiter-Verbandes die oppositionelle Ortsverwaltung mit Zweidrittel-Mehrheit wiedergewählt worden war. Zwei Tage nach der Wahl hat der Bezirksvorstand des Bergarbeiter-Verbandes gegen diese Wahl Protest erhoben, obwohl die Abstimmung vollkommen ordnungsgemäß erfolgte. Sogar der anwesende Vertreter der Bezirksleitung mußte das anerkennen. Aber mit allen Mitteln versuchen die Reformisten, die neugewählte oppositionelle Ortsverwaltung zu beseitigen. Die Kollegen in Meuselwitz stehen fest hinter ihrer Ortsverwaltung.

Zum Hohn noch Spott

A.-K. Im letzten „Grundstein" erlaubt sich die Redaktion desselben anzufragen: „Was geht im Sozialpolitischen Ausschuß des Reichstages vor?" Diese Frage ist eine einzige Verhöhnung der Bauarbeiter. Nach Ansicht des Artikelschreibers sollen es niedliche Dinge sein, mit denen sich der Ausschuß befaßt. Sollte der Artikelschreiber nicht wissen, daß man die ganze Frage der Saisonarbeiter in den Ausschuß verlegt hat, um gegenüber der Oeffentlichkeit das schändliche Verhalten auch derjenigen zu verdecken, welche dem Artikelschreiber als „Genossen" bekannt sind? Damit die Kollegen nicht ganz überrascht werden, wird schon angedeutet, daß man den Kollegen der Stufe 10 und 11 Abzüge machen will. Nun, die Kollegen wissen heute, daß nicht nur die Gruppen 10 und 11, sondern auch die Gruppen bis 7 herunter nach einer bestimmten Zeit der Willkür der Arbeitsämter ausgesetzt sind.

Der „Grundstein" beruft sich auf gleiches Recht. Wir sind der Auffassung, daß die Berufung auf gleiches Recht in einem kapitalistischen Staate nur von Heuchlern angewendet werden kann. Die Abstimmung im Reichstage hat gezeigt, daß gerade die Freunde des Artikelschreibers, welche durch die „Saisonarbeiter" in die Stellung als „Volksvertreter" gebracht wurden, sich hohnlächelnd über gleiches Recht hinweggesetzt haben und als ehemalige „Saisonarbeiter" diesen Verschlechterungen zustimmten. Die Ausrede: „Ja, liebe Kollegen, wir wollten Schlechteres verhindern", kennen wir zur Genüge.

Bei der Prüfung der Bedürftigkeitsfrage nach einer bestimmten Zeit werden die Kollegen Spießruten laufen müssen. Da muß das Schwein, die Ziege im Stall und alles andere herhalten, den Kollegen die Unterstützung zu entziehen oder zu kürzen.

Der Schacher um die gutbezahlten Posten bei der Versicherungsanstalt ist im wesentlichen abgeschlossen. Die Etats der einzelnen Aemter sind großzügig aufgestellt. Für diejenigen, welche die Mittel dazu liefern, heißt es, den Riemen enger zu schnallen. Wir sind gespannt, was nun der Artikelschreiber des „Grundstein" den Kollegen noch vorsetzen wird, nachdem seine Freunde bei der Abstimmung im Reichstage die Kollegen verraten haben. Um Ausreden sind die Reformisten nie verlegen.

Mißwirtschaft in der Kasse des Textilarbeiterverbandes in München-Gladbach

Im Sommer d. J. wurde der Angestellte der Freien Gewerkschaften, Anton Busch, wegen Unterschlagung von über 3500 Mark Gewerkschaftsgeldern zu vier Monaten Gefängnis verurteilt. Er soll jetzt durch die Vermittlung der sozialdemokratischen Stadtverordnetenvertretung einen Posten bei der Stadt bekommen.

Zu dem Fall Busch hat sich jetzt ein neuer gesellt. Kassierer beim Deutschen Textilarbeiterverband ist Steins. Die Textilarbeiterschaft ist entrüstet über den Lebenswandel Steins, über seine Sauftouren und seine Liebesgeschichten. Diese Sachen kosten Geld. Als im Sommer d. J. ein Revisor des Hauptvorstandes die Kasse in München-Gladbach revidieren wollte, wurde Steins von Viersen aus verständigt, daß eine Revision bevorstünde. Infolgedessen war er zur Revision „in Urlaub". Der Revisor mußte aber feststellen, daß die Kasse nicht ordnungsgemäß abgegeben war. Schlußfolgerungen aus dieser Tatsache zog der Revisor nicht. Ein Gewerkschaftskollege, der 25 Jahre Mitglied des Verbandes war, teilte vor mehreren Wochen dem Hauptvorstand mit, daß Steins kurz vor der Revision von einem Geschäftsmann einen Revolver zum Erschießen verlangt habe und ein Darlehen von 1700 Mark, das er zur Revision der Verbandskasse brauche. Steins erhielt das Geld auch. In den ersten Tagen des November erschien der Revisor des Hauptvorstandes bei dem Kollegen, nachdem wochenlang vorher der Hauptvorstand nichts von sich hatte hören lassen, um ihm mitzuteilen, daß die Sache in Ordnung sei. Er versprach, ihm genaue Aufklärung über die Verhältnisse in der Kasse des Textilarbeiterverbandes zu geben. Der Kollege wartet aber seit fünf Wochen vergeblich darauf. Das Vertrauen zu den Gewerkschaften muß immer mehr schwinden, wenn solche Methoden herrschen.

Sieg der Opposition

In der am Sonntag stattgefundenen Ortsverwaltungswahl des Bergarbeiter-Verbandes in Borbeck erzielte die Opposition die überwiegende Mehrheit. Der Opposition fielen der 1. Vorsitzende, zwei Kartelldelegierte, ein Revisor und der Jugendobmann zu. Im vergangenen Jahre war es der Opposition noch nicht möglich, eine eigene Liste aufzustellen. Der bisherige reformistische Zahlstellenleiter hatte die Funktion bereits seit 19 Jahren inne.

Konsumbau Bitterfeld

Unter den Akkordschiebern im Bericht mit obiger Ueberschrift war irrtümlicherweise auch der Maurer Karl Göricke mit aufgeführt. Wir stellen hiermit fest, daß nicht Göricke, sondern Willy Heinze (Bauhilfsarbeiter) an der Akkordschieberei beteiligt war.

Du mußt zur Versammlung gehen

Dachdecker und Hilfsarbeiter von Halle. Die Auszahlung der Erwerbslosenunterstützung erfolgt Sonntags von 10 bis 12 Uhr in der „Goldenen Kette", Alter Markt. Verbandsbuch und Stempelkarte sind mitzubringen.

Achtung, Bergarbeiter! Mitglieder des BMB. in Döllnitz, Lochau und Ammendorf. Sonntag, den 23. Dezember, nachmittags 3½ Uhr findet im Döringschen Lokal, Osendorf, die Zahlstellenversammlung statt, in der die Zahlstellenleitung wieder neu gewählt wird. **Alle oppositionellen Bergarbeiter müssen unbedingt erscheinen.**

Rüstet zum Kampf der Metallarbeiter!

Helft den streikenden Werftarbeitern!

Sammelt für sie!

Universitäts- und Landesbibliothek Sachsen-Anhalt
urn:nbn:de:gbv:3:1-171133730-16691561019281221-16/fragment/page=0013

Zerreißt Severings Schandschiedsspruch!

(Eig. Drahtm.) **Düsseldorf**, 21. Dezember.

Die gemeinsame Zusammenkunft der Arbeitgebervertreter der nordwestlichen Gruppe und der Vertreter der drei Metallarbeiterverbände, zu der Reichsinnenminister Severing zur Verkündung seines Schiedsspruches für die westdeutsche Eisenindustrie ursprünglich auf Freitag nachmittag 4 Uhr eingeladen hatte, findet einer telegraphischen Mitteilung zufolge bereits am **Freitagvormittag 10 Uhr** im Dortmunder Rathaus statt.

Die hieran geknüpfte Vermutung, daß Severing versuchen wird, die noch strittigen Fragen zu klären, dürfte nicht zutreffen. An der Tatsache, daß die Füllung eines Schiedsspruches durch Severing unvermeidbar ist und eine freie Vereinbarung nicht mehr in Frage kommt, hat sich nichts geändert.

Die „Rote Fahne" schreibt dazu am Schlusse ihres Kommentars:

„Dieser Schiedsspruch ist der schändlichste Verrat in der Kette von Verrätereien, die die sozialdemokratische Führerclique in den letzten Zeit zustande gebracht hat. Die Hüttenarbeiter, die zwar ohne ihre unmittelbaren Ziele zu erreichen in die Betriebe zurückgegangen sind, sind keineswegs geschlagen. **Sie werden nicht bis Ende 1930 warten**; sie werden den Kampf für **menschenwürdige Löhne** und für den Achtstundentag unter Führung der Kommunistischen Partei aufnehmen und den Schandschiedsspruch eines Severing zerreißen."

. . . bis Ende 1930

(Eig. Drahtm.) **Aachen**, 21. Dezember.

Der Schiedsspruch für die Aachener Textilindustrie ist gestern von dem staatlichen Schlichter für das Rheinland, Dr. Joetten, für verbindlich erklärt worden. Er gilt bis Ende 1930.

Verhandlungen im Werftarbeiterstreik

(Eig. Drahtm.) **Berlin**, 21. Dezember.

Die Verhandlungen im **Werftarbeiterstreik** wurden am Donnerstag im Reichsarbeitsministerium fortgesetzt. Es wurde eine Schlichtungskammer aus je vier Beisitzern gebildet. Die Verhandlungen dauerten gestern abend in später Abendstunde noch an.

Sozialdemokratische Unterstützungsaktion — für Hilferdings Finanzwirtschaft

(Eig. Meldung.) **Berlin**, 20. Dezember.

Wie der Abend-„Vorwärts" mitteilt, hat der Vorstand der sozialdemokratischen Reichstagsfraktion für den 21. und 22. Januar eine Reichskonferenz der SPD.-Parlamentarier einberufen, die sich mit den Fragen des Steuervereinheitlichungsgesetzes und des Finanzausgleichs befassen soll. Es ist beabsichtigt, in allen kommunalen und Parlamentsfraktionen eine breite Stützungsaktion für die Finanzpläne Hilferdings durchzuführen, der bekanntlich damit beschäftigt ist, neue, die Massen belastende Steuern auszuarbeiten.

Verbot der „Neuen Zeitung"

(Eig. Meldg.) **München**, 20. Dezember.

Die „Neue Zeitung", München, und die „Nordbayrische Volkszeitung", Nürnberg, wurden heute durch das zuständige Gericht auf die Dauer von sieben Erscheinungstagen verboten. Veranlassung hierzu war eine in der Nummer 294 vom Mittwoch, dem 19. Dezember, enthaltene Arbeiterkorrespondenz mit der Ueberschrift „Schokolade statt Ueberstundenbezahlung" in der die demokratische Republik als der größte Betrug zur Täuschung der arbeitenden Volksmassen bezeichnet wurde. Gegen das Verbot ist sofort Beschwerde erhoben worden.

Wo die Graefinski-Zörgiebel mit Attentaten gegen die revolutionäre Arbeiterbewegung beginnen, da kann auch Held und der bayrische Bürgerblock nicht fehlen. Mit seinen Erlassen gegen die Demonstrationsfreiheit der revolutionären Arbeiterschaft Berlins hat Zörgiebel den Verboten der revolutionären Presse Bayerns durch die bayrische Klassenjustiz unmittelbar Vorschub geleistet. Auch der Vorwand ist derselbe: sowie Zörgiebel die Sperrung der Straßen für die Arbeiter mit dem Schutze und der Sicherung der demokratischen Republik begründet, so Held und seine Richter die Unterdrückung der Arbeiterpresse mit der Verteidigung der demokratischen Republik vor revolutionären Angriffen.

Gegenüber dem einheitlichen Vorstoß der sozialdemokratischen und bayrisch-monarchistischen Reaktion gegen die klassenbewußte Arbeiterschaft müssen die Arbeiter einheitlich und geschlossen den Abwehrkampf organisieren.

Mietpreiserhöhung in Bayern als Weihnachtsgeschenk

Der christliche Staatssekretär **Oswald** der bayrischen Bürgerblockregierung, hat am 17. Dezember eine Verordnung erlassen, in der den Gemeinden das Recht eingeräumt wird, ihre Umlagen zur Hauszinssteuer um 90 Prozent zu erhöhen. Daneben können die Bezirke die Umlagen noch um weitere 30 Prozent und die Kreise noch um 10 Prozent erhöhen. Bisher betrug der Höchstsatz der Umlagen in den Gemeinden ohne Kopfsteuer 400 Prozent, in solchen mit Kopfsteuer 490 Prozent. Die Hausbesitzer erhalten nebenbei noch das Recht, diese Erhöhung völlig auf die Mieter abzuwälzen. Diese neue Belastung der werktätigen Massen in Bayern wird den christlichen Arbeitern die Augen über die „soziale" Einstellung der Bürgerblockregierung in Bayern öffnen. Die lügne Frage des bayrischen Klerikalismus verdrängt nur dürftig das höhnische Gesicht des deutschen Truskapitals.

Bauerndemonstration gegen Steuerüberlastung

(Eig. Meldung.) **Hamburg**, 20. Dezember.

In Garding fand gestern eine Bauerndemonstration gegen die Ueberlastung der landwirtschaftlichen Steuern statt. Einem Hofbesitzer, der kürzlich wegen Steuerverweigerung mit dem Vollzugsbeamten in Konflikt geraten war, wurden lebhafte Ovationen dargebracht.

Geißstraße 47 — Tel. 29647

Das Fisch-Spezialhaus für Sie

liefert Ihnen prachtvolle lebende

Spiegelkarpfen

in allen Größen, reinschmeckend, Pfund nur 1.40 Mk.

Alle Seefische u. lebende Fische

Reinschmeckende, fette, geräucherte

Weihnachts-Aale

in jeder Größe, für jeden Geldbeutel

ATLANTIC-Oelsardinen

sind ausgewählte Qualitäten in reinem Olivenöl, trotzdem billig!

1 Dose	30 ₰	48 ₰	55 ₰	65 ₰	70 ₰	75 ₰	1.4
3 Dosen		1.40 ℳ	1.60 ℳ				

1/2Pfund-Dose (18 bis 20 Fische Inhalt) 1,30 ℳ, 3 Dosen 3,75 ℳ

Größte Auswahl feinster Fischkonserven

Hering in Gelee 1 ℳ-Dose 60 ₰, 1 Liter-Dose . . . . . 95 ₰
Bismarckheringe 1 Ltr.-Dose 105 ₰ Rollmöpse 1 Liter-Dose
Bratheringe . . 1 Liter-Dose 95 ₰ Bratrollmöpse 1 Liter-Dose

Appetitfisch, Kabeljaufilets, Fischheringe u. w.

Für den Heringssalat

Allerfeinste deutsche u. Schollenhering

1 Stück	7	10	12	15	18 ₰
10 Stück	60	90	110	140	170 ₰

Kapern, Sardellen, Perlzwiebeln
Senf, Essig, Pfeffer, Senfgurken

Reine Mayonnaise und Remoulade . . . . . 1/4 ℳ nur 3

Unsere Spezialität: Herings-, Lachs- und Krabben-Sa

Großer Weihnachts-Verkauf

Kinder-Kleid
mit Gummizug, Litze und Knopfgarnitur, in schönen Farben . . Stück **3,25**

Kinder-Mantel
Plüschstoff mit Reinwollkragen, Gürtel und Knopfgarnitur, Gr. 65, Stück **6,75**
Jede weitere Größe 75 ₰ mehr

Jugendliches Kleid
Popeline, mit Volant und farbiger Litze garniert, in schönen Farben sortiert . . . . . Stück **10,75**

Jugendlicher Mantel
Stoff englischer Art, Futter Satin, m. Pelzkragen u. Manschetten Stck. **11,50**

Bluse
Trikot Charmeuse gemustert, elegante Ausführung . . . . . Stück **12,00**

Damen-Jumper-Schürze
bunt Cretonne, in schönen Mustern . . . . . Stück **0,95**

Damen-Schlüpfer
starke Qualität, verschiedene Farben . . . . . Stück **0,95**

Damen-Nachthemd
aus feinem Wäschestoff mit Hohlsaum oder farbigem Bubikragen und Aufschlägen . . . . . Stück **1,95**

Nachtjacke
weiß Köperbarchent mit Umlegkragen und Langarm, feste Qualität Stück **2,45**

Rock-Hemdhose
Kunstseide, moderne Farben, in schöner Ausführung . . . . . Stück **3,95**

Damen-Strümpfe
Doppelsohle, Hochferse, schwarz und farbig . . . . . Paar 0,85 **0,48**

Damen-Strümpfe
Wasch- und Kunstseide, in Wahl, Doppelsohle, Hochferse . . . Paar 0,95 **0,75**

Herren-Socken
grau, Baumwolle, kräftige Qualität . . . . . Paar 0,35 **0,28**

Herren-Trikot-Handschuh
extra stark . . . . . Paar **1,10**

Damen-Trikot-Handschuh
mit gestickter Manschette . . . . . Paar 1,25 **0,75**

Herren-Schal
Kunstseide, moderne Streifen und Muster . . . . . Stück 0,85 **0,48**

Selbstbinder
moderne Muster . . . . . Stück 1,45 0,95 **0,48**

1 Paar Hosenträger, 1 Paar Sockenhalter
1 Paar Armhalter
Gummi, im Geschenk-Karton . . . . . Garnitur **1,10**

Unterjacke
Jacke und Beinkleid in lebhaften Farben . . . . . Garnitur 3,95 **2,45**

Oberhemd
aus gutem Perkal in nur modernen Mustern . . . . . Stück 3,75 **3,15**

Karo Kleid
moderne Musterstellungen, 4 Meter im Karton **3,95**

Taffet Kleid
Kleide in reizenden Buntfarben, 3 Meter im Karton **5,95**

Crêpe de Chine Kleid
Kunstseide in neuen Farben, 3 Meter im Karton **5,70**

Hausklederstoff
haltbarste, gute tragfähige Qualitäten . . . . . Meter 1,40 1,45 **0,70**

Waschsamt
riesige Auswahl in lebhaften lebhaften Farben . . . . . Meter 2,45 **1,95**

Köper-Barchent
weiß, unsere bekannten, haltbaren Qualitäten . . . . Meter 1,20 0,85 **0,55**

Schlafdecken
Riesenauswahl, hamelbaarfarbig und grau mit Kante sowie sehr hübsche Jacquardmuster, beiderseits völlig . . . . . Stück 2,45 1,95 1,45 **0,95**

Schlafdecken
Kamelhaar-Imit., sehr haltbare und waschechte Qualitäten . . . . . Stück 7,50 5,95 **2,95**

Barchent-Bettücher
weiß, mit waschechter Kante und bunt gestreift, la. mollige Qualitäten . . . . . Stück 3,50 2,95 **1,75**

Waffelbettdecken
weiß und bunt, mit Franzen und gehogt . . . . . Stück 4,75 3,95 **2,95**

Wischtücher
Rein Leinen, rot und blau karriert, gesäumt und gebändert . . . Stück **0,4**

Drellhandtücher
ca. Halbleinen, grau gestreift, gesäumt und gebändert . . . . . Stück **0,5**

Bettuch
aus kräftigem Linon, 2 Meter lang . . . . . Stück **1,9**

Gedeck mit 6 Servietten
prima Damast, in reicher Musterauswahl **3,9**

Stangenleinenbezug
mit Kissen, volle Größe, kräftige Qualität **6,9**

Läuferstoffe
Meterware, breite Qualitäten, in mehreren Breiten, ca. 80—85 cm breit Meter **1,1**

Bettvorleger
Perle, moderne, moderne Zeichnungen, hochfarbig, weiche Qualitäten, in lebhaften, modernsten Mustern . . . . . Stück 2,75 **1,4**

Divan-Decke
aus schönem Rips, in großer Musterauswahl, mit großen Franzen versehen . . . . . Stück **3,9**

Stepp-Decke
Barbet, mit Hohlnaht, in vielen gangbaren Farben . . Stück **11,5**

Strapazier Teppich
(Bouclé imitiert) ca. 1,00 × 2,00, in den modernsten Musterungen und Zeichnungen vorrätig . . . . . Stück **21,0**

Spitzendecken
reich garniert, mit Borte und Einsatz . . . . . Stück **0,4**

Damen-Taschentücher
mit gestickter Ecke, Geschenkpackung . . . . . 3 Stück **0,6**

Decke
rund, 60 cm Durchmesser, mit Spitze und Einsatz reich garniert . Stück **0,9**

Damen-Beuteltasche
mit Spiegel, in modernen Farben . . . . . Stück **0,9**

Damen-Periketten
Die große Mode, 125 cm lang . . . . . Stück **0,9**

Christbaumschmuck bunt u. weiß
moderne Muster . . . . Karton 0,65 0,50 **0,25**

Rasiergarnitur Napf, Spiegel und Pinsel 1,25 0,95 **0,50**

Bürstengarnitur
3teilig, Zebulotb im Geschenkkarton . . . **1,95**

Alex **MICHEL**

Geschenkpackung
2 Stück Tasse, 1 Flasche Parfüm . . 0,95 **0,60**

5 Stück Toilette-Seife
im Cellophanbeutel 0,75 **0,65**

Rasierapparat
versilbert, mit Etui **0,95**

Halle / Am Markt

Universitäts- und Landesbibliothek Sachsen-Anhalt
urn:nbn:de:gbv:3:1-171133730-16691561019281221-16/fragment/page=0014

Pappa-Handschuhe, hochwertige Ware garantiert gut sitzend, **preiswert bei Blankenstein,** obere Leipziger Str. 71

Die letzten Tage vor dem Fest

erfordern noch viele Besorgungen. **Kommen Sie zu uns,** denn Sie finden trotz der vorgerückten Zeit in allen Abteilungen **immer noch eine überraschend große Auswahl schöner Geschenkartikel.**

Sonntag von 12—18 Uhr geöffnet

Verstärktes Bedienungs- und Kassenpersonal setzt uns in die Lage Sie auch bei großem Andrang gut zu bedienen

Prompte und kostenlose Zustellung der gekauften Waren durch unser Lieferauto

Auf Spielwaren gewähren wir teilweise einen Rabatt von **10%**

CONITZER & Co

Merseburg, Weißenfelser Straße 2

Das große moderne Kaufhaus

Billiger Verkauf!

Schlüpfer f. Kinder, alle Größen . . 95 ₰
Schlüpfer f. Damen alle Größen . 1,35 — 95 ₰
Schlüpfer f. Seide Kunstseide . . . . . 1 ⁹⁵
Prinzeßröcke Trikot f. Kinder 1,35 — 95 ₰
Prinzeßröcke Trikot Gr. 80 . . . . . 2,55 — 1 ⁹⁵

Ein großer Posten
Pullover u. Sportwesten
hochgeschloss. m. Kragen für Kinder von 2—12 Jahren, alle Größen . 1 ⁹⁵

Strickjacken mell. ohne Arm . . . 95 — 68 ₰
Unterjacken Trikot . . . . 1,65 — 1 ⁳⁵
Barchentjacken für Frauen . . 2,95 — 2 ⁷⁵
Puppenmäntel rot u. rosa bestickt 3,95 — 2 ⁹⁵
Hampelmänner Trikot, alle Gr., 1,35 — 95 ₰

Posten
Pullover u. Sportwesten
für Herren und Damen in herrlichen Mustern u. Qualitäten zu Einheitspreisen
9,50 7,50 5,50 3,95
Jeder Kunde erhält einen schönen Kalender

Kaufhaus Lutherstraße, Eisleben

*3650

Sprechapparate, Schallplatten neueste Aufnahmen kauft man billig im **Musikhaus Muk Eilenburg** Leipziger Straße 45

Schreibwaren Schultafeln usw. empfehlen die **Volksbuchhandlungen** Lerchenfeldstraße 14 — Harz 1

Arbeiter-Taschenkalender **1929** ist da = 192 Seiten, Preis RM 1.- ORGANISATIONSPREIS RM 0.60

Zu beziehen durch die **Bezirks-Zentral-Buchhandlung, Halle an der Saale,** Lerchenfeldstraße 14 und deren Filialen **Halle,** Harz 1; **Ammendorf,** Hallische Straße 9; **Bitterfeld,** Bergstraße 40; **Eisleben,** Rathausstraße 7; **Merseburg,** Schmale Str. 18; **Torgau,** Schulstraße 14; **Weißenfels,** Marienstraße 48; **Wittenberg,** Judenstraße 10; **Zeitz,** Wendische Straße 21

Pa. engl. Fettheringe, Saure Gurken, Pfeffer- und Senfgurken, Brab. Sardellen, Kapern, Perlzwiebeln, Zitronen, Pa. Sauerkraut, Weißkraut, Rotkraut, Wirsing empfiehlt billigst **Franz Jäger Zeitz,** Brühl 32

Rohschlachterei Pfeiffer Mühlstraße 7

Zum Feste empfehle: Kernfettes Rohfleisch Fett-Rouladen alle Sorten frische und geräucherte Wurstwaren: Bücklinge, rohen und gekochten Schinken und tägl. frt. Sauerbraten

Otto Reinecke

Was kann ich schenken?

Das sagen uns die Schaufenster der Firma **S. u. M. Crohn, Eisleben** Markt 9

Fahrgeldvergütung je nach Höhe des Einkaufs • Beim Einkauf von 3,- Mk. an einen Kalender gratis

*3555

Prima **Fleisch- und Wurstwaren** empfiehlt **Hugo Hoffmann** Rohschlächterei **Weißenfels** Merseburgerstr. 1

Bunt nwagen, Puppen Spielwaren, Küchengarnituren und alle Geschenkartikel noch in größter Auswahl billig und preiswert **Alfred Köhler, Eisleben** Sangerhäuser Straße Nr. 8-9 gegenüb. d. Mansfeld AG.-Feuerwehr

---

Wecker-Uhren in allen Preislagen **Wilh. Schüler** Merseburg, Markt

---

Freie Turnerschaft Gladitz-Deschwitz Weihnachtsfeiertag, im Gasthof Gladitz **Unterhaltungsabend** mit musikalischen und theatralischen Darbietungen unter Mitwirkung des Arbeiter-Sängerchores Döllnitz Es ist Wert — Der Vorstand

---

Prima Mettwurstfleisch m. K. ℳ 1.00
Prima Blutwurstfleisch o. K. ℳ 1.30
Prima Kommißfleisch ℳ 1.10
Hoch. wie Blutwurst u. Würstchen ℳ 1.10
Alle Sorten Wurst stets auf und billig
noch eine Rotbratwürste Stück 5 ₰
nur neben meinem Laden (3669)
Paul Kalb, Zeitz, Neumarkt

Druck sachen aller Art, für Privat- und Vereine, Organisationen usw. liefert schnellstens in ein- und mehrfarbiger Ausführung zu geringsten Preisen die Abteilung Buch- u. Kunstdruckerei d. Produktiv-Genossenschaft e. G. m. b. H., Halle a. S., Lerchenfeldstraße 14. Fernruf 21045. 21047. 22251 Verlangen Sie Preis-Offerten oder b. Besuch unserer Vertreter

---

Trauerbriefe und -Karten liefert sofort die Druckerei der Produktiv-Genossenschaft für den Bezirk Halle-Merseburg GmbH., Halle (Saale), Lerchenfeldstr. 14 Fernsprecher 21045. 21047. 22251

Empfehle zum **Weihnachtsfest** fette Gänse, Enten, Hasen, Rehe, Hirsch, Kanin, Fasan, Hühner, Tauben **Hermann Wagner Zeitz** Kalkstraße 11 — Telephon 121

Empfehle *911 **Ernst Rost, Zeitz** Schützenstraße Nr. 1
Amtl. pa Fleisch- u. Wurstwaren
ff. Aufschnitt — ff. Fleischsalat
Mischgehacktes Pfund 1,60 Mk

Was Frauen sich wünschen . . .

Ein Weihnachtsgeschenk muß eine angenehme, freudige Überraschung sein; es muß einen Herzenswunsch erfüllen. Jedes Mädchen und jede Frau wünscht sich als schönstes Geschenk eine Schachtel Reichardt-Pralinen, weil sie so wunderbar gepackt und in so köstlichen Mischungen zusammengestellt sind. Reichardt-Weihnachtspralinen, die besten Boten der Gefühle, überbringen Ihre Weihnachtswünsche in einer leichtverständlichen Form. Wer Reichardt gibt, gibt doppelt.

* * *

Erhältlich in allen Geschäften, die Reichardt-Packungen ausstellen.

Zu Weihnachten

REICHARDT-PRALINEN

Handschuhe Enorm billig! Glacé- 3.80 Nappaleder- 4.90 Nappa gefüttert 6.75 **Fleischhacker** Leipziger Straße 17 gegenüber Ritterhaus

Universitäts- und Landesbibliothek Sachsen-Anhalt
urn:nbn:de:gbv:3:1-171133730-16691561019281221-16/fragment/page=0015

Allerl. Wurstr. Schweine-Leber 1 Pfd. 110 ₰ | Ia Kaßler 130 ₰ | fr. Rouladen mit und weich wie Butter 120 ₰ | Bratfertige Rindsleute 115 ₰ 130 ₰ | Rindfleisch 100 ₰ Quer-Rippe 76 ₰ | fr. Kalbfleisch ohne Knoch. 110 ₰ | Nierenbraten Rücken Keule 120 ₰ | Kalbs-Schnitzel 130 ₰ | A. Kräu

Musikinstrumente

Saiten, Noten sowie sämtliche Bestandteile

*936 empfiehlt

Musikhaus Emil Niehle
Weißenfels Kleine Kalandstraße 5

Konsumverein Hohenmölsen-Teuchern eGmbH. zu Hohenmölsen

Bilanz

am Schluß des 57. Geschäftsjahres vom 1. Oktober 1927 bis 30. September 1928

Vermögen	RM	Verbindlichkeiten	RM
An Betriebswerte	311 843,33	Per Eigene Mittel	248 247,67
An Grundbuchwerte	287 000,—	Per Grundschulden	34 000,—
An Angelegte und flüssige Werte	449 331,21	Per Laufende Verpflichtungen	735 998,12
An Forderungen	701,36	Per Reinertrag	31 260,11
	1 048 875,90		1 048 875,90

Der Mitgliederbestand

betrug am Anfang des Geschäftsjahres . . . . . 3282 Mitglieder
Während des Geschäftsjahres traten neu hinzu . . . . . 391 Mitglieder
Insgesamt 3673 Mitglieder

Am Schluß des Geschäftsjahres schieden aus:
freiwillig . . . . . 95 Mitglieder
durch Tod . . . . . 76 Mitglieder
durch Ausschluß . . . . . 921 Mitglieder 1092 Mitglieder
Mitglieder betrug der Bestand am Schlusse des Geschäftsjahres . . . . . 4591 Mitglieder

Die Geschäftsguthaben der Mitglieder

betrugen am 30. September 1928 . . . . . 102 624,88 RM

Die Haftsumme der Mitglieder

beträgt 183 600 RM, gegenüber dem Vorjahre 2760 RM weniger

Hohenmölsen, den 18. Dezember 1928

Konsumverein Hohenmölsen-Teuchern eGmbH. zu Hohenmölsen
Schmidt Schoeleitz Börner *3573

Freude bereiten Sie,

wenn Sie praktisch schenken!

In allen Abteilungen besonders vorteilhafte Weihnachts-Angebote

Herren- u. Knabenkonfektion, Herrenartikel – Trikotagen – Lederkleidung
Berufskleidung und Schuhwaren *875

Hermann Henze, Bitterfeld am Markt

Die Dienststellen der Kreiskommunalverwaltung und des Landratsamtes sind am Montag, dem 24. Dezember 1928, geschlossen. Am Donnerstag, dem 27. Dezember 1928, sind die Bureaus wie üblich geöffnet.
Am Montag, dem 31. Dezember 1928 (Silvester), sind die Dienststellen der Kreiskommunalverwaltung und des Landratsamtes durchgehend von 8 bis 14 Uhr geöffnet.
Die Kreissparkasse mit Kreisbank und die Kreiskommunalkasse haben geöffnet am Montag, dem 24. Dezember 1928, sowie Donnerstag, dem 27. Dezember 1928.
Die Dienststellen der Kreiskommunalverwaltung und des Landratsamtes sind am von 8 bis 12 Uhr [*3567
Zeitz, den 18. Dezember 1928.
Der Vorsitzende des Kreisausschusses, Landrat.
Dr. Jaenecke.

Praktische Geschenke

wie:
Kleiderstoffe, Bett- und Tischwäsche, Gardinen, Strümpfe, Handschuhe, Unterwäsche, Pullovers, Strickkleider u. Westen, Jagdwesten, Oberhemden u. Krawatten in gr. Auswahl u. billigst. Preisberechn.

Kurt Krause, Eisleben, Glockenstr 16
Mitglied des Rabatt-Spar-Vereins
*3579

Arbeiter!

Deckt Euren Weihnachts-Bedarf in guter
Herrenkleidung
bei mir [*3571
Meine Preise sind unerhört billig
Anzüge . . . . . von **28,00** an
Winter-Ulster von **39,00** an
Joppen warm gefüttert **18,00**
Bekleidungshaus
Wittenberg, Collegienstr. 14

Hausfrauen

berücksichtigt nur unsere Inserenten

Schallplatten
bei allen Fabrikate sowie Schallmeisenkapellen- und Notizenkapellenaufnahm.
25 cm-Platten v. 1,60 Mk. an
15 cm-Platten v. 1,50 Mk. an
Sprech-Apparate
in größter Auswahl
Ia. Nähmaschinen mit 5 Jahr Garantie 18.— u. 18.—
Kinderräder u. Dreiräder in allen Größen am Lager
Teilzahlung in allen Artikeln gestattet
Fahrrad-Vertrieb „Saale"
Inh. H. Herrmann
Weißenfels
Merseburgerstraße 35 (Seiten Läden)
Eigene Werkstätten: Coerbetzstraße und Markröhlitz

Zentralbibliothek Halle, Burgstraße 27
(Volkspark) ca. 5000 Bände stehen allen organisierten Arbeitern und Angestellten zur Verfügung. Lesegebühr Monat 10 Pf.
Geöffnet Dienstag und Donnerstag abends 6 bis 8 Uhr
Bücherverzeichnisse zu haben in der Volksbuchhandlung, Hans 1

Teilzahlung

Unsere
Weihnachtsbotschaft
an alle Herren
Kaufe heute! • Zahle später!

Erste Rate im neuen Jahr
Sonntag von 11–12–6 Uhr geöffnet

Ulster neueste Farben, modernste Formen, beste Qualitäten 69.– 59.– 49.– **36,00**

Paletots in schwarz u. marengo auf Satineila gearbeitet 98.– 76.– 59.– **45,00**

Anzüge in viel. Farben i. Kamm- u. Cheviotstoff 96.– 72.– 59.– 44.– **36,00**

Franz Mehner
Halle a. S.
Leipziger Str. 85 am Leipziger Turm
Merseburg, Weißenfelser Straße 7

DAS UNENTBEHRLICHE LEHRBUCH DES FUNKTIONÄRS

Soeben erschienen!

Illustrierte Geschichte des Bürgerkrieges in Rußland 1917–21

GESAMTAUSGABE

428 Seiten, 167 Bilder, in Bütten kleinen MK. 10.–
Zusammen in einer Kassette mit „ILLUSTRIERTE GESCHICHTE DER RUSSISCHEN REVOLUTION 1917", MK. 26.
Durch jede Buchhandlung!

DAS BESTE GESCHENKBUCH DES PROLETARISCHEN KÄMPFERS

Empfehle für Weihnachten sehr preiswert
Prima Hase
Ia. Landgänse
im ganzen und teilweise
sowie wunderschöne Weihnachts-Geschenke
Gustav Schröter, Ammendorf Feinkost, Wild und Geflügel

Zum Weihnachtsfest

empfiehlt:

Kinder-Schnürstiefel Größe 23/26	von Mk. 3.50 an
Kinder-Schnürstiefel Größe 31/35	von Mk. 6.00 an
Damen-Schnür- u. Spangenschuhe (Einzelpaar)	von Mk. 4.50 an
Damen-Lackschuhe	von Mk. 7.50 an
Herren-Halbschuhe	von Mk. 10.75 an
Herren-Lackschuhe	von Mk. 1.— an
Kameelhaarschuhe Größe 36/39	von Mk. 2.— an
Filz-Pantoffeln prima Qualität	von Mk. 2.50 an

Ferner empfehle handgearbeitete, wasserdichte bayrische **Halb- und Langstiefel,** sowie meine prima Fettwaren.

Kurt Schmidt, Schuhmachermstr.
Merseburg, Am Neumarktor 2
Eig. Reparaturwerkstatt — Beachten Sie meine 3 Schaufenster

Zum Weihnachtsfest

empfehle mein gut sortiertes Lager in sämtlichen
Schuhwaren
Als besonders preiswert empfehle:

Damen-Schnürschuh	7.50	Herren-Halbschuh schwarz	
Damen-Lackschuh	11.50	Herren-Halbschuh, braun	14.
Herren-Schnürstiefel	11. 0		

Filz-Kameelhaarschuh zu größter Auswahl
Damen-Kameelhaar Hausschuh . . . . . von 2.90
Kameelhaar-Hausstiefel . . . . . Gr. 36/42 von 3.50

Schuhwarenhaus Moritz Gebhardt
*3461 **Merseburg, Roßmarkt 5**

Auf
Teilzahlung
erhalten Sie bei mir
Herren- und Burschen-Anzüge Paletots, Ulster, Damen-Mäntel und Kleider, Wäsche, Gardinen sowie Schuhwaren *915
Gustav Hartwig
Zeitz, Altmarkt 15
Eingang: Salzstraße

Konsum- u. Produktiv-Verein zu Zeitz
e. G. m. b. H.
An unsere Mitglieder!
Wir bitten unsere Mitglieder, ihren Bedarf an
Weihnachtsstollen
(in verschiedenen Preislagen)
sowie ihren Bedarf an [*3576
Wein und Wurstwaren
aus dem eigenen Produktionsbetriebe zu beziehen.
Der Vorstand

Ansichtskarten empfehlen die Buchhandlungen Leschenfeldstraße 14 und Hall 1

Fritz Schauerhammer & Co.

Weißenfels a. S., Dammstraße 1
(An der Pfennigbrücke)
Schuhwaren / Konfektion / Wäsche
bitten ihre verehrte Kundschaft, an Sonnabend oder Heiligen Abend eine kleine Weihnachtsaufmerksamkeit im Geschäftslokal in Empfang nehmen zu wollen
*3549

Kammerlichtspiele Merseburg
Ab Freitag großes Doppelprogramm
Der weiße Pfau
Die Tragödie einer Tänzerin in 6 Akten
Entzückende Ballett-Einlagen
Der Aufstieg der kleinen Marionette vom verachteten Zigeunerkind zur gefeierten Tänzerin und dann zur Tänzerin eines Lords, Liebe und Leiden einer Frau
Dazu die große Sensation:
Der Mitternachtsgespenst
Wer noch nie gezittert vor Erregung, wer noch nie vergaß, vor Stimmen zu atmen, der lebe sich hieran ganz tollen, abenteuerlichen aufregenden Film ein
Ferner die neueste Opel-Wochenschau
insgesamt 13 Akte
Kassenöffnung 6 Uhr, Anfang 7½ u. 9 Uhr
Sonntags 4 Uhr Sonntag 2 Uhr
Große Kinder-Vorstellung
mit gutem Wildwest-Programm

Achtung!
Gasthof Runthal
Dienstag, den 25. Dezember
(1. Weihnachtsfeiertag)
veranstaltet der Arbeiter-Gesangverein Runthal einen
Theater-Abend
wozu wir alle Freunde und Gönner herzlich einladen. Saal gut geheizt
Der Vorstand Der Wirt

Universitäts- und Landesbibliothek Sachsen-Anhalt
urn:nbn:de:gbv:3:1-171133730-16691561019281221-16/fragment/page=0016