Klassenkampf

Kommunistisches Organ für den Bezirk Halle-Merseburg

„Klassenkampf" erscheint jeden Werktag nachmittag, außer Sonn- und Feiertag. Bezugspreis: frei Haus 1.50 Mark, durch die Post bezogen 2.00 Mark, ohne Zustellungsgebühr. Verlag und Druckerei: Genossenschaft für den Bezirk Halle-Merseburg eGmbH., Halle, Lerchenfeldstraße 14.

Mit der Illustrierten Arbeiter-Zeitung **Der Rote Stern**

Anzeigenpreis: 13 Pf. f. d. mm Höhe u. Spalte; 70 Pf. im Textteil. Fernrufe: (Red.) 21045, (Verl.) 21047, (Prod.-Gen.) 22251. Telegr.-Adr.: Klassenkampf Halle. Bankkonten: Commerz- u. Privat-Bank Halle; Friedmann & Co., Halle; Kreisbank d. Saalekreises, Halle. Postscheckkonto: Leipzig 1068 48 Fritz Kroh, Halle.

Einzelpreis 15 Pf. | Halle, Freitag, 8. Februar 1929 | 9. Jahrgang • Nr. 33

Mißglückter Massenbetrug der SPD.

Der Gipfel sozialdemokratischer Demagogie — Frivoles Spiel der SPD.-Führer mit den Erwerbslosen

Entlarvte Demagogen

Der SPD.-Betrug an den Erwerbslosen erwiesen

(Eig. Ber.) **Berlin**, 7. Februar.

In der Debatte über die Erwerbslosenfragen im sozialpolitischen Ausschuß des Reichstages sollte am 7. Februar Abstimmung über die vorliegenden Anträge vorgenommen werden. Dabei kam das ganze elende Betrugsmanöver der Sozialdemokratie an den Erwerbslosen ans Tageslicht.

Zunächst gab für die Zentrumsfraktion die Erklärung ab, das Zentrum für den sozialdemokratischen Antrag stimmen werde, der da forderte:

die Krisenfürsorge auf alle Berufe auszudehnen,

die Bezugsdauer für die Krisenunterstützung auf insgesamt auf 52 Wochen zu verlängern,

die Bezugsdauer der Krisenunterstützung für Unterstützungsempfänger die über 40 Jahre alt sind, auf die ganze Dauer der Arbeitslosigkeit auszudehnen.

Die sozialdemokratischen Demagogen, die ihre Krisenunterstützungsanträge errichten in dem Glauben, keine Mehrheit für sie zu bekommen, standen nun vor der Situation, ihre Anträge angenommen zu sehen.

Da erklärte Aufhäuser, daß die sozialdemokratische Fraktion die Nummer 2 und 3 ihres Antrages zurückzieht und dafür bereit sei, für einen demokratischen Antrag zu stimmen, der nur eine Ausdehnung der Krisenunterstützungsdauer bis 4. Mai vorsieht.

In der Abstimmung wurden die kommunistischen Anträge, die am weitesten gingen, mit allen Stimmen einschließlich der Sozialdemokraten abgelehnt.

Ein Zentrumsantrag, wonach den Gemeinden und Gemeindeverbänden, deren Erwerbslosenziffer über dem Reichsdurchschnitt steht, die durch die Erweiterung der Krisenfürsorge verursachten Mehrausgaben aus Reichsmitteln zu erstatten sind, wurde mit den Stimmen der Sozialdemokraten und Rechtsparteien abgelehnt.

Mit diesen Vorgängen hat der vom Genossen Nädel bei der Beratung der Erwerbslosenanträge im Reichstagsplenum den Sozialdemokraten gemachte Vorwurf, daß die SPD. die Anträge zur Krisenfürsorge nur aus Demagogie gestellt hätte, seine vollste Bestätigung gefunden.

Loebe als Hausknecht der Koalition

Ausnahmezustand im Reichstag — Die SPD. fordert Mundtotmachung der Kommunisten

(Eig. Ber.) **Berlin**, 7. Februar.

Tagesordnung des deutsch-litauischen Handelsvertrages

Abgeordneter von Lindeiner-Wildau (DN.) Beschwerde über die Benachteiligung deutscher Grundbesitzer in Litauen. Abg. Lufft (Soz.): Der Vertrag ist ein Instrument zur deutsch-litauischen Verständigung.

Genosse Kollwitz: Litauen ist das Land des ausgesprochenen Faschismus. Mit Hilfe der Sozialdemokraten vom Sozialdemokraten Winnig und anderer ist die Räterepublik Litauens zu Fall gekommen. Damit waren die Sozialdemokraten die Wegbereiter des Faschismus. Wir bekommen eben die telephonische Nachricht, daß das Urteil für die litauischen politischen Emigranten in Deutschland gefallen ist. (Hört! Hört! b. d. Komm.) Uns liegt vorläufig vor, nach welchem heute 50 litauische Emigranten von der deutschen Regierung an den litauischen Henker ausgeliefert werden sollen. (Pfuirufe b. d. Komm. Glocke des Präsidenten.) Wir protestieren an die deutschen und litauischen Arbeiter . . . . (Unterbricht den Redner und erklärt, daß ein Appell nicht zulässig gewesen sei. — Pfuirufe b. d. Komm.) Genosse Kollwitz antwortet: Durch Ihre Haltung stellen Sie sich schützend vor den litauischen Faschismus.

Der Redner wird kurzerhand den Ausschluß des Genossen Kollwitz von der Sitzung. Sozialdemokraten und Bürgerliche applaudieren stürmisch. Die Sozialdemokraten richten unter lebhaftem Beifall. Die Sozialdemokraten richten unter Schmährufe gegen die Kommunisten und bezeichnen sie als „Ungeziefer". Ohne zuvor einen Ordnungsruf erteilt zu haben, verfügt Loebe den Ausschluß des Genossen Hörnle wegen Provocationstumpel und Händeklatschen der sozialdemokratisch-nationalen Einheitsfront.

Genosse Stöcker meldet sich zur Geschäftsordnung. Loebe verweigert ihm das Wort (Zurufe: „Loebe, der Hausknecht!") und antwortet mit Ordnungsrufen und Androhungen weiterer Ordnungsrufe. Er erklärt den Genossen Hörnle für acht Tage ausgeschlossen.

Es folgen Genossen Torgler: „Was geschieht mit den Provocateuren, Kulturs?" — Genosse Torgler erhält einen Ordnungsruf.

Es folgen weiter:

Beratung des deutsch-rumänischen Finanzabkommens

Abgeordnete Frau Sender (Soz.) dieses Abkommen, das von dem Geiste friedlicher Verständigung getragen" sei. Abg. von Lindeiner-Wildau (DN.) äußert seine Freude darüber, daß mit der sozialdemokratischen Rednerin vollkommen einverstanden ist. (Heiterkeit b. d. Komm. Zurufe: Das ist die richtige Gesinnung!) Abg. Dr. Wirth (Z.) äußert gleichfalls seine Freude über diesen Vertrag.

Für die Kommunisten spricht Genosse Ende: Die Bedeutung des Vertrages wird charakterisiert durch die holde Einheitsfront von Frau Sender bis von Lindeiner-Wildau. (Sehr gut! b. d. Komm.) Allen Politikern, die die Vorgänge in den letzten Jahren in Europa aufmerksam verfolgt haben, ist bekannt, daß Rumänien eines der Arsenale des Krieges gegen die Sowjetunion ist. (Sehr wahr! b. d. Komm.)

Wenn nun Deutschland ein Abkommen trifft und damit gleichzeitig die Beteiligung an einer rumänischen Anleihe ermöglicht, so bedeutet das in einem Augenblick, wo Rumänien riesige Rüstungsbestellungen in Frankreich und in der Tschechoslowakei aufgegeben hat, eine direkte Unterstützung der Rüstungsaufträge des rumänischen Militarismus.

Wie sieht es mit der von Frau Toni Sender gerühmten „Demokratie" aus? In den Kerkern dieser „demokratischen" Regierung schmachten Tausende revolutionärer Arbeiter und Bauern. (Loebe unterbricht den Redner andauernd.)

Genosse Ende fortfahrend: Der Abgeordnete Pistiu, ein rumänischer Sozialdemokrat, hat auf der Brüsseler Konferenz zum Ausdruck gebracht, daß man diesem Rumänien des Terrors keinen Pfennig Anleihe geben sollte. (Sehr richtig! bei den Komm.) (Präsident Loebe unterbricht den Redner erneut und fragt den Reichstag, ob Genosse Ende weitersprechen soll. Ein Gebrüll von den Sozialdemokraten bis zu den Deutschnationalen: Nein!)

Unter dem Rufe: „Wir fordern die Arbeiter auf, für die Befreiung der eingekerkerten rumänischen Klassengenossen zu kämpfen!" verläßt Genosse Ende die Rednertribüne.

Wieder versuchen Sozialdemokraten die unerhörtesten Provokationen gegen die kommunistische Fraktion. Loebe erteilt jedoch nur Ordnungsrufe an kommunistische Abgeordnete.

Die Haltung der Sozialdemokratie zeigt, daß sie um der Koalition willen bereit ist, mit den schärfsten Mitteln des Terrors gegen die ihr mit jedem Tag unbequemer werdende Kommunistische Partei in- und außerhalb des Parlaments vorzugehen.

Gegenüber diesem faschistischen Terrorregiment der sozialdemokratischen Führer muß die Arbeiterschaft in geschlossener Front mit dem verstärkten Kampfe gegen die arbeiterfeindliche Koalitionspolitik antworten.

Textilarbeiterkampf in Böhmen

(Zuprekorr.-Meldg.) **Prag**, 7. Februar.

Der Textilsektion des IMB. (Zentralverbandes der Roten Gewerkschaften) wurde von der Unternehmerorganisation des Textilgewerbes mitgeteilt, daß ihre Forderungen abgelehnt seien.

Das war für die Textilarbeiter das Signal zur Eröffnung des Kampfes. In Nordböhmen, in Grottau und Kratzau wurde heute in einer Reihe von Großbetrieben der Streik proklamiert. Auch in Ostböhmen und Brünn greift die Streikbewegung um sich.

15 cm-Haubitzen-Granaten im Reichstag

Genossen der KPD.-Reichstagsfraktion mit der Granate, die Herrn Rudi Breitscheid aus dem Kellogg-Konzept gebracht hat.

Klassenbewußte Unorganisierte?

—e. **Halle**, 8. Februar.

So etwas gibt's doch nicht — wird mancher Leser denken, wenn er nur oberflächlich über diesen Begriff hingeht. Wie kann ein Unorganisierter klassenbewußt sein; wenn er klassenbewußt wäre, dann wäre er ja mindestens freigewerkschaftlich organisiert . . .

Wir wollen sehen, ob dieser alte Satz noch heute seine Gültigkeit hat.

Das Klassenbewußtsein äußert sich besonders in der Zeit offener Kämpfe zwischen Kapital und Arbeit. Solche Kämpfe erlebten wir in unserem Bezirke besonders im November 1927 im Bergbau und im Januar-Februar 1928 in der Metallindustrie. Waren alle Arbeiter, die sich an diesen Kämpfen beteiligten und besonders alle Metallarbeiter, die sieben Wochen lang aushielten, gewerkschaftlich organisiert? Nein! Der größte Teil unserer Metall- und Bergarbeiter war unorganisiert. Und tatsächlich hing der Ausgang des Metallarbeiterkampfes davon ab, ob die Unorganisierten mit durchhielten oder nicht.

Erinnern wir uns, daß damals die Reformisten im Kampfgebiet Magdeburg, Anhalt, Halle das am schlechtesten organisierte Halle ganz offensichtlich zu dem Zwecke zuerst in den Kampf führten, um hier durch die Unorganisierten die Front zerbrechen zu lassen und dann sagen zu können, daß wegen des Zusammenbruches der Kampffront im kommunistischen Halle der Streik mit einem schlechten Ergebnis hat abgebrochen werden müssen. Diesen Plan der Reformisten haben wir damals schon ganz offen enthüllt. So sagten wir zur Abwürgung des Kampfes durch die Rößler u. Ko. am 23. Februar folgendes:

„Wie wir schon schrieben, hat es ein Vertreter des DMV. folgendermaßen offen ausgesprochen: „Am Ende des Kampfes werden in Halle-Merseburg die kommunistische Partei und die Gewerkschaftsopposition nur ein großer Trümmerhaufen sein." Man spekulierte besonders hier in Halle auf die große Zahl der Unorganisierten und hoffte, daß sie abbröckeln und den Streikenden in den Rücken fallen würden. Dann hätte man das Argument bekommen, das man im ganzen Reiche gegen die mächtig wachsende, unter kommunistischer Führung stehende Gewerkschaftsopposition so dringend nötig hat. Darum lehnte man auch ab, den Unorganisierten, wie es in vielen gewerkschaftlichen Kämpfen üblich gewesen ist, Unterstützung zukommen zu lassen, obwohl man in der

Universitäts- und Landesbibliothek Sachsen-Anhalt
urn:nbn:de:gbv:3:1-171133730-16691561019290208-11/fragment/page=0001

dritten Woche des Streiks die Unterstützung für die Unorganisierten versprochen hatte. Nur an ihre Schäfchen zahlte die SPD. aus einem dunklen Korruptionsfonds einige Judassilberlinge."

Wie wir wissen, hatten die Reformisten ihre Rechnung ohne die Unorganisierten gemacht. Diese hielten aus und zeigten damit ein gutes Maß von proletarischem Klassenbewußtsein.

Dieselbe Beobachtung wie wir in Halle hat die denkende Arbeiterschaft bei den verschiedensten Kämpfen im Reiche gemacht, an der Wasserkante, im Ruhrgebiet, in Sachsen Thüringen usw. Aber diese Feststellung genügt noch nicht! Wir müssen untersuchen, warum die Unorganisierten die Kämpfe oft unter größten Opfern mitmachten und folglich Klassenbewußtsein zeigten.

Zunächst: Es besteht ein großer Unterschied zwischen den Unorganisierten von heute und denen vor 1914. Der entscheidende Teil der Unorganisierten ist durch den Krieg gegangen, hat revolutionäre Kämpfe erlebt und vielleicht selbst mitgemacht. Viele waren schon gewerkschaftlich — ehemals auch politisch! — organisiert und sind zurzeit nur aus den verschiedensten Gründen unorganisiert. Diese Gründe sind vielleicht mit das Wichtigste zur Beurteilung der Unorganisierten. Darum fragt sie selbst. Was werden sie antworten? Gewiß sind manche dabei, denen der Beitrag zu teuer ist — aber ist er ihnen nicht oft nur deswegen zu teuer, weil sie dafür von der reformistischen Gewerkschaftsbureaukratie keine entsprechende Gegenleistung sehen!? Sind viele nicht deswegen nicht oder nicht mehr organisiert, weil sie „es satt haben, mit ihren sauer verdienten Groschen die dicken Bäuche der Bonzen zu mästen", weil ihnen die Politik der Reformisten nicht radikal genug ist, weil sie aus politischer Erkenntnis den Reformismus ablehnen, hassen, bekämpfen — — wobei sie allerdings übersehen, da kman auch den Reformismus in seinen eigenen Stellungen am besten bekämpfen kann?!

Weiter: Die unorganisierten Arbeiter setzen sich meistenteils aus den Ungelernten zusammen. Bei den gelernten Kollegen ist das organisatorische Verhältnis viel größer als bei den ungelernten. Tatsächlich haben die Gewerkschaften noch heute stark zünftlerische Wesenszüge an sich.

Und nun die entscheidende Frage: Hat sich in der Gesamtindustrie die Rolle der ungelernten Arbeiter verändert oder nicht? Nun, die Bedeutung der ungelernten Arbeiter ist besonders in der Großindustrie erheblich gewachsen. Durch die erhöhte Anwendung der Maschine, durch Fließband und Reduzierung der Arbeit des einzelnen auf bestimmte, schnell zu erlernende Griffe, durch all die unter dem Begriffe Rationalisierung zusammengefaßten Veränderungen in der Produktion ist die Zahl und Bedeutung der ungelernten Arbeiter, Frauen und Jugendlichen im Verhältnis zur Bedeutung der gelernten Arbeiter ungeheuer gewachsen. (Wobei wir gar nicht verkennen, daß auch die Arbeitsmethoden usw. der Gelernten gesteigert worden sind). Die ungelernten und damit die noch nicht organisierten Arbeiter sind also zum ausschlaggebenden Faktor in den ausschlaggebenden Industrien (Chemie, Kohle, Eisen, Elektrizität, Verkehr, auch Metall usw.) geworden. Von ihrer Haltung hängt es ab, ob den Unternehmern auch nur ein kleiner Erfolg abgerungen werden kann, ihre große Masse trägt die Entscheidung darüber in den Händen, ob Munition zum Kriege gegen Sowjet-Rußland gedreht werden soll oder nicht.

Wegen dieser gewachsenen Bedeutung der ungelernten und unorganisierten Arbeitermassen und auf Grund der Tatsache, daß sie im allgemeinen in den Kämpfen gegen die Trustbourgeoisie ihren Mann gestanden haben, müssen wir in Betrieben und Gewerkschaften gründlich aufräumen mit der veralteten, aber heute noch von der reformistischen Bureaukratie großgezüchteten Meinung, als besäßen die unorganisierten Kollegen kein Klassenbewußtsein, als seien sie politisch minderwertig. Natürlich müssen wir nach wie vor den energischsten Kampf um die Organisierung des letzten Kollegen führen, aber wir dürfen uns keineswegs abhalten lassen, mit den Unorganisierten enge Kampfbündnisse in allen Klassenfragen zu schließen.

Während die Unternehmer und Reformisten ein Interesse an der Schwächung unserer Klasse durch die Uebertreibung der Unterschiede zwischen Organisierten und Unorganisierten haben, hat der Arbeiter, der ehrlich die einheitliche Klassenfront gegen das Unternehmertum wünscht, mit uns die Aufgabe, zur Ueberbrückung dieser Gegensätze beizutragen, indem er mit uns in allen Fragen — Wirtschaftskämpfe, Betriebsrätewahlen usw. — versucht, im Betriebe die einheitliche Klassenfront aller Arbeiter und Angestellten herzustellen.

Sozialdemokratisches Liebeswerben um das Zentrum

(Eig. Drahtm.) Berlin, 8. Februar.

Der Schacher um die Große Koalition geht trotz des Ausscheidens des Zentrums unentwegt weiter. Der heutige Morgen-„Vorwärts" erläßt eine neuerliche Liebeserklärung an das Zentrum, indem er u. a. schreibt:

„Der Austritt des Zentrums aus der Reichsregierung ist von der Oeffentlichkeit im allgemeinen sehr ruhig aufgenommen worden und das hat seinen Grund wohl in der Annahme, daß die Oppositionsstellung der Partei, die zehn Jahre hindurch an allen Kabinetten beteiligt war, nicht von langer Dauer sein wird (?!). Was soll nun weiter werden? Wir sagen ganz offen, daß der gegenwärtige Zustand auf die Dauer schwer erträglich ist. Wir werden, wenn keine Verständigung erfolgt, schließlich vor die Notwendigkeit der Reichstagsauflösung gestellt werden . . . Sollten nicht alle Teile auch jetzt noch bemüht sein, den Weg zu einer schnellen Einigung zu finden?"

Gleichzeitig meldet der „Vorwärts":

„Der preußische Ministerpräsident Braun hat die preußischen Regierungsparteien, Zentrum, Sozialdemokraten und Demokraten, auf Freitag nachmittag um 3 Uhr zur Besprechung der Koalitionsfragen eingeladen. Auch an die Deutsche Volkspartei ist Einladung zu dieser Sitzung des Interfraktionellen Ausschusses ergangen."

Militarisierung der Giftgasfabriken

Unser Pfälzer Bruderorgan, die „Arbeiterzeitung" für Baden, ist imstande, eine neue diesbezügliche Tatsache aufzuzeigen. Sie teilt mit:

Wie wir aus Angestelltenkreisen der J. G. Farbenindustrie erfahren, erhielten plötzlich 29 Angestellte im Werke Ludwigshafen ihre Kündigung zugestellt. Sie können sofort aufhören und bekommen sogar sechs Monate ihr Gehalt weitergezahlt. Unter den Gekündigten befinden sich Angestellte mit 20- und 25jähriger Dienstzeit. Die Direktion der J. G. Farbenindustrie, die bereits vor einiger Zeit eine große Anzahl von älteren Angestellten und Beamten zwangspensioniert hat — weitere Entlassungen stehen bevor —, trifft diese Abbaumaßnahmen nicht, um den Betrieb einzuschränken, sondern, wie wir bestimmt wissen, um den sogenannten Militäranwärtern Platz zu machen. Mit der Hereinnahme der Militäranwärter führt die J. G. Farbenindustrie eine systematische Militarisierung ihrer Betriebe durch.

Der 5. Kreis der Arbeiter-Athleten-Bundes soll zerschlagen werden

Wie wir erfahren, hat der Bundesvorstand des Arbeiter-Athletenbundes die Auflösung des 5. Kreises, der das Gebiet Halle-Merseburg umfaßt, angeordnet. Dieser Kreis soll dem Magdeburger Kreis einverleibt werden. Diese rigorose Maßnahme wurde wenige Tage vor dem Kreistage ergriffen, der am kommenden Sonntag stattfinden sollte. Der Bundesvorstand fürchtet die oppositionelle Mehrheit des 5. Kreises, die sich auf diesem Kreistage deutlich gegen den Spaltungskurs im Arbeitersport gewandt hätte. Durch die Angliederung des 5. Kreises an den Magdeburger Kreis soll diese oppositionelle Mehrheit erstickt werden. Die Arbeiter-Athleten werden sich gegen diesen Schandstreich zu wehren wissen. Sie müssen nun erst recht im Rahmen des 5. Kreises zusammenkommen und in geschlossener Front gegen die Spaltungsmaßnahmen des Athletenbundesvorstandes zusammenstehen

---

Die Einstellung von ehemaligen Reichswehrangehörigen soll nicht nur die Anwendung schärferer Unterbindemethoden gegen die Arbeiter- und Angestelltenschaft und nach obenhin ein treues, willfähriges Heer von Lakaien abgeben, sondern in erster Linie will man damit eine Angestelltenschaft und Beleschaft aus zuverlässigen militärischen Elementen für den kommenden imperialistischen Krieg haben."

Oppositioneller Vormarsch im Ruhrgebiet

Mitglieder erzwingen, daß oppositioneller Redner sprechen darf.

Die kürzlich stattgefundene Quartals-Generalversammlung des DMW. Essen war für die Reformisten eine schwere Niederlage. Trotz aller Schiebertunststücke und Geschäftsordnungstricks stand die Versammlung vollkommen unter dem Einfluß der Opposition. Der Genosse Woytkowski, der rechtmäßig an fünfter Stelle sprechen sollte, wurde durch die reformistische Gaunerei an die 15. Stelle geschoben. Die Versammlung nahm aber einstimmig einen oppositionellen Antrag an, daß Woytkowski umgehend das Wort zu erteilen ist. Woytkowskis Ausführungen wurden mit starkem Beifall aufgenommen. Die ganze Einflußlosigkeit der Reformisten zeigte sich, als ein reformistischer Antrag auf Schluß der Debatte, durch den die oppositionellen Redner am Sprechen gehindert werden sollten, mit Fünfsechstelmehrheit abgelehnt wurde.

Unter dem stärksten Beifall der Versammlung betonte Genosse Woytkowski, daß, wenn die reformistische Ortsverwaltung es ablehnt, die Kandidaten zu den Betriebsratswahlen in den Beleglschaftsversammlungen aufstellen zu lassen, die Opposition z. B. bei Krupp eine eigene Liste präsentieren wird.

Auf dieser Liste werden auch die von den Reformisten mit Ausschluß bedrohten Kollegen und andere revolutionäre Arbeiter kandidieren. Selbst die große Zahl der parteilosen Verbandsmitglieder unterstrich durch begeisterte Zustimmung diese von der Opposition vorgeschlagene Taktik.

In Bochum errang bei den Delegiertenwahlen zur Generalversammlung des DMW. die Opposition im größten Bezirk eine Mehrheit von 125 Stimmen gegen 115 Stimmen der Reformisten.

In Duisburg brachten die Delegiertenwahlen im DMW. eine erhebliche Zunahme der oppositionellen Stimmen. Die Opposition erhielt 437 Stimmen gegen 545 der Reformisten. Die Stimmen der Opposition betragen vier Fünftel der reformistischen Stimmen, während dem im Vorjahre die oppositionellen Stimmen nur drei Viertel der reformistischen betrugen. Trotz dieses Stimmenverhältnisses erhielt die Opposition nur 34 von 111 Delegierten.

Bei der Ortsverwaltungswahl im Staats- und Gemeindearbeiterverband Gelsenkirchen gelang es der Opposition, mit großer Mehrheit die Ortsverwaltung zu erobern. Ebenso eroberte die Opposition die Ortsverwaltung im Staats- und Gemeindearbeiterverband Wanne-Eickel.

In Rotthausen bei Gelsenkirchen eroberte die Opposition die Ortsverwaltung des Bauarbeiterverbandes.

Bei den Bauhilfsarbeitern in Essen fanden die Neuwahlen der Sektionsleitung sowie der Generalversammlungsdelegierten statt. Die Opposition erhielt 60 Stimmen, die SPD. nur 3 Stimmen. Das ist vor allem die Antwort auf das Verbrechen der sozialdemokratischen Führer an den Saison-Arbeitslosen.

Bei der Ortsverwaltungswahl im Malerverband Essen siegten die oppositionellen Kandidaten mit 88 gegen 38 Stimmen.

Sie wollen sich wieder vertragen

Freundliches Angebot der „linken" an die rechten SPD.-Führer

Wenn man die sozialdemokratische Tagespresse liest, möchte man meinen, daß zwischen den „linken" und rechten SPD.-Führern ein Abgrund besteht, der nicht überbrückbar ist. Doch in den „theoretischen" Zeitschriften der Sozialdemokratie wird hinter dem Rücken der sozialdemokratischen Arbeiterschaft die heftige Polemik gelegentlich durch ein Versöhnungsangebot gemildert. So kommt der „linke" Max Seydewitz in der Zeitschrift „Klassenkampf" vom 1. Februar auf die Notwendigkeit kameradschaftlicher Auseinandersetzungen in der SPD. zu sprechen. Er schreibt:

„Die Voraussetzung für diese Kameradschaft ist unserer Meinung nach die Anerkennung der verschiedenen Auffassungen und Strömungen innerhalb der Partei, durch die Parteimehrheit . . . . die Möglichkeit, alle Meinungen offen vertreten zu können und das Recht der Minderheit, bei der Gestaltung der von ihr nach außen zu verteidigenden (!) Politik entscheidend mitwirken zu können . . . Auf dem Parteitag in Magdeburg wird sich zeigen, ob die Parteimehrheit der gerade in der Wehrfrage sehr starken Parteiminderheit das Recht zugesteht, ausführlich in einem Korreferat ihre Auffassung zu vertreten und auf dem Parteitag für die Mehrheit für ihre Auffassungen zu wirken."

Es war also alles nicht so schlimm gemeint. Das Korreferat, und wir werden uns vertragen. Das „linken" Führer ist nicht der Kampf um die Durchsetzung der proletarisch-revolutionären Klassenpolitik, sondern der Kampf mit den Sozialimperialisten um jeden Preis.

Wie sollte es auch anders sein, da die „linken" SPD.-Führer gar nicht willens sind, eine proletarisch-revolutionäre Politik zu treiben, sondern lediglich ein bischen Schaum vor den breiten Arbeitermassen, die bisher für die SPD. stimmten, sich immer entschiedener gegen den sozialimperialistischen und Abrüstungskurs der Sozialdemokratie aufsetzen.

Schweriner SPD.-Arbeiter gegen Wehrprogramm

Kompromißresolution in Stuttgart

Mit welchen Methoden die Parteivorstandsclique den Widerstand der sozialdemokratischen Arbeiter gegen das Wehrprogramm des sozialimperialistischen Kriegskurs zu brechen versucht, das nachfolgende Beispiel aus Schwerin. Dort hatte die Mitgliederversammlung der SPD. Stellung zum Parteiprogramm genommen und hatte unter Annahme einer sprechenden Resolution einen „linken", Fuchs, zum Delegierten gewählt. Fuchs hatte sich mit Rücksicht auf die oppositionelle Arbeiter gegen das Wehrprogramm erklärt. Um seine Wahl zu verhindern, berief jetzt die Bonzokratie eine neue Versammlung ein, zu der der gesamte Apparat der Regierung und Schiffsbureaukratie mobil gemacht worden war. Als Redner holte man den offenen Sozialimperialisten Leber aus Lübeck. Die alte Delegiertenwahl wurde für ungültig erklärt, weil Fuchs Anhänger des Wehrprogramms mit sieben Stimmen gegenüber den anderen Kandidaten gewählt. Diese Opposition in Schwerin ist um so bedeutsamer, als die Schweriner SPD.-Ortsgruppe zu den treuesten Stützen der Parteivorstandes zählte. Das infame Vorgehen des Leiters der Schweriner sozialdemokratischen Arbeiter wird die letzteren auf Wege zur revolutionären Klassenfront vorwärts treiben.

In Stuttgart war als Referent für die SPD.-Arbeiterversammlung der „Sachverständige" Major Mayr, bekannt als bayrische Nachrichtenoffizier, Kappist und jetzige Redakteur der Reichsbannerzeitung, als Referent erschienen. Er verteidigte das Wehrprogramm nach allen Regeln der Kunst und zeigte sich als wahren antisozialdemokratischen Charakter, indem er sich gegen das „imperialistische" Rußland wandte. In der Diskussion trat aus Rücksicht auf die oppositionelle Mehrheit einer jener typischen „Linken" gegen das Wehrprogramm auf. Am Schluß wurde eine Resolution angenommen die den Kompromiß zwischen den „Linken" und dem Parteivorstand Seitrn trägt bzw. den letzteren völlig freie Hand zur Fortsetzung seines sozialimperialistischen Kurses läßt. Sie lautet:

„Die Sozialdemokratische Partei Groß-Stuttgart erklärt, sie in dem Entwurf eines Wehrprogramms eine tiefgehende Aenderung des durch das Heidelberger Programm und durch die Reichstagsfraktion geschaffenen Zustandes nicht erkennen kann (!). Sie lehnt den Entwurf ab, weil er das Wehrprogramm die Verdunkelung wichtiger politischer Entscheidungen befürchtet."

In jeder Beziehung Inkonsequenz. Einmal erklärt man Leipzig und die Koalitionspolitik für richtig, zum andern lehnt man — aus Furcht vor der anwachsenden Opposition — den mit einer verklausulierten Redewendung ab. Die kämpferischen Arbeiter in Stuttgart und in ganz Deutschland werden erkennen, daß das Wehrprogramm „weiter nichts" enthält als die aktive Vorbereitung des imperialistischen Krieges gegen die Sowjetunion unter Führung von Wels und Severing.

Für Lohnerhöhung im Textilgewerbe

(Eig. Drahtm.) Elberfeld, 8. Februar.

Der Fünfzehner-Ausschuß der Textilgewerkschaften nahm zur Stellung zu der Ankündigung der rechtsradikalen Textilarbeitgeber, am 10. Februar eine 8½ prozentige Lohnkürzung durchzuführen. Die Textilarbeitergewerkschaften erklärten durch den Fünfzehner-Ausschuß, daß sie gewillt seien, mit allen Mitteln sich gegen jede geplante Lohnkürzung zu wehren. Der Kampf wird dann nicht nur auf die Abwehr der Unternehmerforderungen beschränkt, sondern unter Aufrechterhaltung der bekannten Lohnforderungen der Textilarbeiter zur Austrag kommen, das heißt im reformistischen Sprachgebrauch viel, daß die Führer der Textilarbeitergewerkschaften den Kampf um die gestellten Forderungen aufgeben wollen und vor den Textilunternehmern zurückweichen. Wenn diese keine Lohnkürzung durchführen, wird auch der Kampf um die Forderungen der Textilarbeiter nicht geführt werden.

Streikende für JAH. und KJ..

(Eig. Drahtm.) Glauchau, 8. Februar.

Hier fand im großen Saal des „Schützenhauses" eine Versammlung der streikenden und ausgesperrten Textilarbeiter von der KPD. und der JAH. einberufen war, statt. Durch einstimmige Annahme einer Entschließung drückten die Beteiligten ihren einmütigen Willen zum Kampf um die Forderungen aus, auch wenn der sozialdemokratische Arbeitsminister Wissell versucht, die Ernennung seines Schlichters versucht, die Textilarbeiter einen Hungerschiedsspruch zu unterwerfen. Gleichzeitig protestierte die Versammlung auf das entschiedenste gegen die Beschlagnahme der JAH.-Sammellisten durch die Polizei.

Ballgeflüster

Wissell (nach seiner Rede im Reichstag): „Ja, sehen Sie, gnäd' Frau, für soziale und menschliche Regungen haben die Kommunisten offenbar kein Verständnis. — — —"

von Gudernatsch
der zurückgetretene Zentrums-Minister

Universitäts- und Landesbibliothek Sachsen-Anhalt
urn:nbn:de:gbv:3:1-171133730-16691561019290208-11/fragment/page=0002

Genosse Marty bleibt gefangen!

(Eig. Meldg.) **Paris**, 7. Februar.

Die Kammer hat heute mit 320 gegen 181 Stimmen einen Antrag unseres Genossen Cachin abgelehnt, der von der Regierung verlangt hatte, daß der gewählte Genosse Marty sofort aus dem Gefängnis entlassen sei, um sein Mandat ausüben zu können. Der Abgeordnete Berthon verknüpfte diesen Antrag mit der Verurteilung der Kommunisten.

Die Abstimmung kennzeichnet wieder einmal das Wesen der bürgerlichen Demokratie als eine unverhüllte Form des faschistischen Diktatus zur Aufrechterhaltung der Interessen des Kapitals und zur Unterdrückung jeder revolutionären Bewegung. Das Pariser Proletariat wird der Ausbeuterregierung nicht schuldig bleiben.

Panik in Kabul

(WTB.) **New Delhi**, 6. Februar. (Reuter.)

Nach den eingegangenen Meldungen haben in Kabul wilde Gerüchte einen angeblich bevorstehenden Angriff Ali Achmed Khans in Panik versetzt. Tatsächlich haben die Truppen Ali Achmed Khans wohl Butschak, 16 Meilen nordwestlich erreicht, sind jedoch dort von den Truppen des Königs Amanullah geschlagen worden, und es wird angenommen, daß Ali Achmed Khan nach Jagadalk zurückgezogen hat.

Kreuzer im Hafen von Valencia

(Eig. Drahtm.) **Paris**, 6. Februar.

Die Parole des Generalstreiks wurde in Valencia in fast allen Betrieben befolgt. Auch in Alcoy zieht die Mehrheit streikende still. Der Marokko-Schlächter Sanjurjo hat über die Provinz den Belagerungszustand verhängt. Zahlreiche Arbeiter und auch oppositionelle Bürgerliche, wurden verhaftet. Ansammlungen auf der Straße sind verboten und werden sofort auseinandergesprengt. Die Straßen sind voll von Militär und faschistischer Bürgergarde. Im Hafen von Valencia ist der Kreuzer „Principe Asturias" eingelaufen. Es verlautet, daß scharfe Zensur wurde eingeführt, so daß die Berichte der Ereignisse ganz zurückhaltend oder überhaupt unterbleiben und sich auf die kommentarlose Wiedergabe der Kommuniqués Primo de Riveras beschränken. — Von diesem wird im Ausland eine Meldung verbreitet, nach der bei den letzten Ereignissen weder jemand getötet sei, noch zur Stunde jemand in Spanien streike. Es muß schlimm um den faschistischen Diktator stehen, wenn er zu solchen Methoden greifen muß.

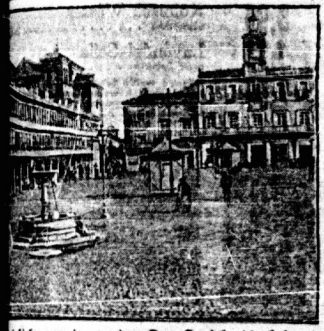

Bisher nur eine aus dem Don Quichotte bekannte spanische Provinzhauptstadt ist über Nacht berühmt geworden. Es hat die derzeitige Bewegung gegen Primo de Rivera ihren Anfang genommen. Die Artilleristen von Valencia verhafteten den Bürgermeister und Zivilgouverneur und mit ihren Kanonen die Stadt. Nun soll ihr Regimentsfähnlein, das Artillerieregiment der spanischen Armee, auf Befehl de Riveras aufgelöst werden. Im Bilde sehen wir den Marktplatz des Städtchens.

Barrikaden in Indien

Brutaler Polizeiterror — 35 Tote in Bombay — Die Textilbetriebe liegen still

(Eig. Drahtm.) **London**, 7. Februar.

Die Unruhen in Bombay und Colombo dauern an. Gestern abend und heute morgen kam es in Bombay erneut zu blutigen Kämpfen. Die Polizei- und Militärtruppen wurden von den Arbeitermassen in erbittertem Ringen wiederholt zurückgeschlagen. Die Truppen gingen mit unglaublicher Brutalität vor. Mehrere Stunden lang feuerten sie auf die Arbeiter, die sich hinter schnell errichteten Barrikaden verschanzt hatten. Die Zahl der Toten ist auf 35 gestiegen, die der Verletzten auf 327. Alle Textilbetriebe liegen ausnahmslos still und werden von starken Streikposten der Arbeiterschaft bewacht. Zwei Infanterieregimenter aus Deolali sind im Anzuge, um die heldenhaft kämpfende Arbeiterschaft niederzuwerfen.

In Colombo (Ceylon) hat das brutale Vorgehen der Polizei zu einer solchen Verschärfung der Unruhen geführt, daß man fast von einem offenen Aufstand sprechen kann. Die Arbeitermassen stürmten mehrere öffentliche Gebäude, insbesondere die Polizeistationen und steckten letztere in Brand. Alle Telephonleitungen wurden durchschnitten. Nicht weniger als dreimal unternahm die Polizei einen Sturmangriff auf die Massen, ohne jedoch etwas zu erreichen, vor. Sie wurden jedesmal durch den wuchtigen Gegenstoß zurückgeschlagen. Die Zahl der Toten beträgt nach zensierten Meldungen 5, die der Verletzten 300, von denen die meisten schwerverletzt sind. Der ganze Hafenbetrieb liegt still. Ueber 15 000 Hafenkulis stehen im Streik, ebenso sämtliche Transportarbeiter, Straßenbahner und Eisenbahner.

Der Zusammenstoß in einem englischen Bergrevier

(Eig. Drahtm.) **London**, 7. Februar.

Zu unserer gestrigen Meldung erfahren wir noch:

Bei der Walliser Kohlengrube „Niene Mile Point" kam es gestern im Zusammenhang mit dem Streik der dortigen Bergarbeiter zu schweren Zusammenstößen zwischen der Polizei und den Streikenden. Vier Streikbrecher versuchten unter dem Schutze der sie begleitenden Polizisten in die Grube einzufahren. Die vor der Grube aufgestellten Streikposten gerieten mit den Streikbrechern in Konflikt, wobei die Polizei die Streikposten niederknüppelte. Dies war das Signal dafür, daß über 1000 Bergarbeiter ihren Kollegen zu Hilfe eilten. Mit Steinwürfen und Stockschlägen gingen sie gegen die Polizei vor und es gelang ihnen, sie zurückzuschlagen. Nachdem die Polizei Verstärkung herbeigeholt hatte, unternahmen sie wieder einen Knüppelangriff gegen die Bergarbeiter. Ueber 20 Arbeiter wurden dabei verletzt und mehrere verhaftet.

In einer italienischen Sprengstoffabrik in Segni an der Eisenbahnstrecke Rom—Neapel entstand eine Explosion, bei der fünf Arbeiter getötet wurden.

Das Polizeibureau von Colombo wurde im Verlaufe der Unruhen von einer großen Menge angegriffen, die Feuer an das Gebäude legte.

In Nicaragua wurde ein Mitglied der Führung der Aufständischen verhaftet und den Behörden ausgeliefert.

Die Unruhen in Colombo dauern an. Es wurden wieder fünf Personen getötet und 25 Verletzte ins Krankenhaus eingeliefert. Gegen das Polizeigebäude erfolgten neue Steinwürfe.

Als plumper Schwindel erwiesen haben sich alle Meldungen der bürgerlichen und sozialdemokratischen Zeitungen von Trotzkis Transport nach der Türkei, seinem „Untergang" im Schwarzen Meer usw.

Der Weg der rechten Renegaten

In Opladen ist der Anhänger der Brandler-Gruppe, Hardt, zur SPD. übergegangen, die ihm eine Anstellung beim Arbeitsamt beschaffte.

In der Generalversammlung des DMV. am 3. Februar schlug Hardt den früheren sozialdemokratischen Bevollmächtigten Hinter zum 2. Bevollmächtigten vor. Die unmittelbare Antwort auf diesen Vorschlag war ein hundertstimmiges Pfui. In der nachfolgenden Debatte rechneten die Arbeiter mit Hardt ab, mit diesem Sozialdemokraten, der vor kurzem noch erklärte, „er würde ein Schuft sein, wenn er zur SPD. ginge". Ein Kollege sagte dem Sozialdemokraten Hinter, er solle nur dafür sorgen, daß Hardt immer gut bezahlt würde, sonst könnte es passieren, daß der Stahlhelm ihm vielleicht mal etwas Besseres böte.

Kurze politische Meldungen aus aller Welt

Bisten Krach um nichts hat die Reichsregierung mit der bayrischen Regierung um die Verleihung von Titeln vom Zaune gebrochen. Letzten Endes werden von der bayrischen Regierung immer neue Titel verliehen, was der Reichsregierung sogar amtlich zur Kenntnis gebracht worden ist, ohne daß sie dagegen Einspruch erhoben hat.

Eine Schiebung der polnischen Regierung wird durch „Iswestija" nachgewiesen. Der polnische Gesandte hatte der Sowjetregierung im Namen der baltischen Länder die Forderung auf gemeinsame Unterzeichnung des Friedensprotokolls unterbreitet, wozu er in Wirklichkeit gar nicht beauftragt war.

Der polnische Sejm hat die Ratifizierung von Litwinows Friedensvorschlag beschlossen. Das Friedensprotokoll wird in aller Kürze in Moskau unterzeichnet werden.

Die Sperre der bulgarisch-südslawischen Grenze ist von der Belgrader Regierung aufgehoben.

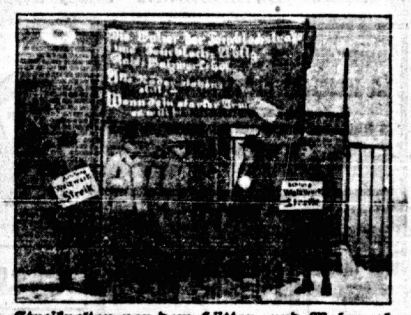

Streikposten vor dem Hütten- und Walzwerk Hennigsdorf bei Berlin

Das Beste kommt zuletzt!!

Inventur-Ausverkauf bei C. A. T.

Gelegenheitsposten! — Ganz besonders billig! — Zugreifen!

Damen u. Konfirmanden

Damenstrümpfe — 3.85
Damenstrümpfe — 1.45
Damenhemden — 1.45
Damenröcke — 3.75

Wollwaren

Kinderstrümpfe — 0.65
Strickanzüge für Knaben — 4.90
Strickjacken u. Pullover — 2.90
Strickjacken für Damen und Herren — 7.50

Herrenartikel

Einsatzhemden — 1.45
Oberhemden — 2.90
Herrensocken — 0.85
Normalwäsche — 1.90

Kleiderstoffe

Wollmusseline — 1.60
Pulloverstoff — 1.10
Travers — 1.95
Crêpe de Chine — 5.90

Gelegenheitskauf!

Schlüpfer gefüttert — 0.35
Hemdhose schwarz und farbig — 0.25

C. August **Tischer** 240

Das Haus der guten Qualitäten Weißenfels und Neu-Rössen

Kinopalast Weißenfels

Heute! Uraufführung für Mitteldeutschland

Der große Russenfilm

„Zuchthaus nach Sibirien"

Das Leben der politischen Gefangenen in der Zeit des Zarismus

Wochentags 19, 20, 21 Uhr, Sonntags 17, 19, 20, 21 Uhr

Gastwirtschaft v. Jakob Matz,

Bisterig, Feldstraße 12

Sonnabend, den 9. und Sonntag, den 10. Februar 1929: 237

Fastnachten u. Bockbierfest

Niebeck-Bock — Niebeck-Hell

Für Unterhaltungsmusik, f. Pfannkuchen und diverse Speisen ist bestens gesorgt. G. O.

Lest u. werbt für den Klassenkampf

Empfehle Freitag und Sonnabend frische und geräucherte Hausschlachtung

Fleisch- u. Wurstwaren

Otto Rampold, Zeitz

Am Schlachthof

Weißenfels, Promenade 19

Fernsprecher Nr. 252

Bäder für alle Krankenkassen einschließl. Leuna-Kassen werden gewissenhaft ausgeführt im

„Luisenbad"

Brachstedt

Sonntag, den 10. Februar 1929: mit Kappenkränzchen

Bockbierfest

Es ladet ein W. Grube

Inserenten!

Fordert Offerten über Drucksachen ein

Rückstände an Grundvermögens- und Gewerbesteuer für Februar 1929, Gewerbe-Ertragssteuer-Vorauszahlung 4. Vierteljahr 1928 (Januar/März 1929), Hundesteuer für den Monat Januar d. J., Landwirtschaftliche Berufsgenossenschaft für 1929 und Feuerversicherungsbeiträge für 1929 sind bis zum 15. Februar d. J. zahlungsfrei an unsere Stadtsteuerstelle zu entrichten.

Nach Ablauf dieser Frist werden Rückstände, soweit sie nicht über diesen Zeitpunkt hinaus gestundet sind, im Wege der Zwangsvollstreckung eingezogen werden. Verzugszinsen und Pfändungsgebühren kommen dann noch hinzu. Stundungsgesuche werden nicht berücksichtigt. 1240

Eisleben, den 7. Februar 1929. Der Magistrat.

Hühneraugen

Hornhaut, Schwielen und Warzen beseitigt schnell, sicher und endlos

Kukirol

Verlangen Sie in der nächsten Kukirol-Verkaufsstelle ausdrücklich die neue Packung mit dem Garantieschein, denn Sie erhalten dann **bei Nichterfolg Ihr Geld zurück!**

Eine Packung Kukirol mit dem Garantieschein kostet 1 Mark.

Universitäts- und Landesbibliothek Sachsen-Anhalt
urn:nbn:de:gbv:3:1-171133730-16691561019290208-11/fragment/page=0003

2. WEISSE WOCHE

Der große Ab… unsere „Weiß… fand, verans… unseren Kun… überraschend … Preise dieser … tung noch wäh… weiteren W… bieten

Küchenhandtücher grau, gestreift, gesäumt u. gebändert . . . . Stück	0,29	Scheiben-Gardinen engl. Tüll, verschiedene Muster, dichtes Gewebe . . . . Stück	0,25	Köper-Barchent weiß, feie… mollige Qualitäten . . . . . Meter	
Hemdentuch gutfädige Qualität, eigene Anfertigung . . . . Meter	0,32	Etamine, kariert, ca. 150 cm breit, haltbare Qualität, zur Anfertigung von Gardinen geeignet . . Meter	0,48	Hemden-Barchent gebleicht, ein- und doppelseitig gerauht . . . Meter	
Jacquard-Handtücher Halbleinen in verschiedenen Dessins, gesäumt und gebändert . . . . Stück	0,88	Landhausgardinen mit Volant, … Stam., weiß u. mit farb. indanthrenfarb. Streif., in groß. Auswahl, Mtr.	0,70	Piqué-Barchent weiß, gut gerauhte Qualitäten . . . . . Meter	
Kissenbezug mit Langnetts, aus gutem Wäschestoff . . . . Stück	0,95	Mull mit indanthrenfarbigen Streifen, in vielen ausdrucksvollen Farben, ca. 110 cm breit, ganz besond. für Schlafzimm.-Gardinen geeign., Mtr.	0,90	Barchent-Bettücher weiß, besonders wollig und schwer . . . Stück	
Bettuch aus kräftigem Linon, 2 Meter lang . . . . Stück	1,95	Biedermeier-Leinen bunt, graugrundig, m. indanthrenfarb. Streifen, für halbbare Küchen-Jaggardinen . . Meter	0,95	Schlafdecken einfarbig mit Rand, und bunt gemustert, Mietenauswahl . . . . . Stück	
Damen-Hemden Trägerform aus gutem Wäschestoff, mit Hohlsaum . . . . . Stück	0,75	Jacquard K.-Seide, weiß, reizende Muster für Kleider, Meter	0,95	Lilienmilch-Toilettenseife gute Qualität	
Damen-Prinzeßrock moderne Form, mit Stickerei . . . . . Stück	1,45	Trikot K.-Seide, weiß, 140 cm breit, für elegante Unterwäsche . . Meter	1,95	Blockstück Kernseife ca. 250 Gramm, parfümiert	
Damen-Hemdhose Mindelform, mit Stickerei verarbeitet . . . . Stück	1,65	Veloutine weiß, 100 cm breit, Wolle mit Seide, wirklichfeine Qualität . . Meter	3,95	Kölnisch Wasser 60prozentig	
Damen-Nachthemd Kimono, mit Hohlsaum . . . . . Stück	1,75	Musseline reine Wolle, für Konfirmanden-Kleider . . Meter	1,75	Lavendel-Seife runde Badeseife . . . . . 3 Stück	
Dam.-Garnit., Hemd und Beinkleid aus kräftigem Wäschestoff . . . . . Garnitur	2,95	Popeline reine Wolle, schwere Qualität, 130 cm breit . . Meter 4,50 80 cm breit . . Meter	2,95	1 Pfund weiße Schmierseife, 1 Doppelstück weiße Kernseife, 1 Pfund Soldapulver, 1 Pfund Soda	

Während der „Weißen Woche" in unserem Erfrischungsraum:
1 Tasse ia. Bohnenkaffee
1 Riesenwindbeutel m. Schlagsahne
• 45 Pf. •

Alex MICHEL

Stadt-Theater
Heute 435
Freitag 20—23 Uhr
Die Barberina
Sonnabend 20—23 Uhr
Nathan der Weise

Walhalla
Telephon 28185
Dir.: O. Reinhardt
Beginn 20 Uhr:
Letzte 7 Tage:
Die Brasilianische Revue
in 54 Bildern im Blitztempo
30 Mitwirkende verschiedener Nationen
Bekanntliche Preise ab 60 Pf.

Im Café:
Heute Abend Gr. karnevalistisches Winzerfest m. gr. Ueberraschung. Origin. „Wein-Ausschank d. Grünzinger Heurigen
Ende 4 Uhr
Freier Eintritt

Masken
verleiht, verkauft und reinigt billig an
Leipziger Str. 30.

Werbt für die „Rote Hilfe"

Papier Zeitungen
Lumpen, Knochen kauft 59
A. Bode
Große Klausstraße 22

Sohlenleder Gummiabsätze Schuheisen
Alleinverkauf 428
A. Winkler
Gleichaer Str. 27

Junges Ehepaar sucht **leeres Zimmer**
Nähe Drosse
Offerten unter Nr. 428 an den Klassenkampf

Leeres Zimmer gesucht Off. Nr. 427 a. Klassenk.

Modernes Theater
Die Vergnügungsstätte des kultivierten Kaberettbesuchers
8 Varieté-Neuheiten
Und jede eine Ueberraschung!
Allabendlich nach der Vorstellung:
großes **Faschingstreiben**
bei freiem Eintritt! 432

Dienstag, den 12. Februar
Maskenball
Karten zu 2 ℳ und 3 ℳ im Vorverkauf

Kegelklub „Solidarität"
Zu dem morgen Stattfindenden
Groß. Preis-Maskenball
im „Leuchtturm" (Eintritt einschließlich Tanzen 0,75 und 1,00) verbinden die Omnibusse wie folgt:
Ab Riebeckplatz (Zöbelstraße) 18.12, 18,30, 19.23, 20.15, 20.45, 23.40 Uhr
Rückfahrten ab Leuchtturm bis morgens 4 Uhr

Burg-Theater
Wochentags 18 Uhr, Sonntags 17 Uhr geöffnet
Schallplatten
ca. 13000 Auftnah.
Linders & Olberg
Leipziger Str. 30
Werb. für den „Klassenkampf"

Haus 17
der alleneueste Film mit Stuart Webbs
431 Außerdem:
Wenn Menschen irren
Dramatische Handlung

Alte Bücher
empfehlen die
Buchhandlungen
Lettgemeiostr. 14
Harz 1

Fertige Betten
verkaufen wir besonders billig
438

	rotrola gestr.	echt rot	echt rot	naphta rot	echt türk. rot
Oberbett	14,50	21,50	27,00	40,00	49,00
Unterbett	14,00	16,50	24,00	25,00	47,00
Kissen	4,00	6,00	8,00	13,00	14,00
wollfl. Bett	36,50	49,00	67,00	92,00	135,00

Bettfederreinigung jeden Tag in Betrieb
Geschw. Wolff
Leipziger Straße 37, gegenüber „Rotes Roß"

Kleine Anzeigen
haben im Klassenkampf
Große Wirkung!

Oswald Kirchner
Böhlscherlen Straße 6
Benkendorfer Straße 7a
Feine Fleisch- u. Wurstwaren

Inserenten
fordert Offerten über Drucksachen ein

1 Waggon Hartsteingut
Villeroy & Boch — Erstklassiges Fabrikat
mit unbedeutenden Schönheitsfehlern
Außergewöhnlich billiges Angebot!
Wasch-Garnituren, Waschbecken u. Krüge, Schokoladenkannen, Milchkrüge, Saucieren, Kaffeetassen, Kinderbecher, Bratenplatten, Teller in weiß u. dekoriert, Tortenplatten, Salatschüsseln, Speise-Service und viele andere Gebrauchs-Gegenstände
Diese Waren sind auf Extra-Tischen in der ersten Etage ausgestellt!!
Burghardt & Becher
Leipziger Straße 10

Neuheit preiswerte
Schlafzimmer
in geschmackvoller Ausführung
Kleiderschrank a. 1,8 cm br., m. Spiegel
nur 380 Mk.
bessere und größere Ausführungen
420, 455, 559, 625 Mk.
Große Auswahl. Gute Arbeit
Junghans Möbelhaus
Albrechtstr. 37

Turn- u. Sportverein Fich…
Sonnabend, den 9. Februar im „Volkspark"
Großer Maskenball
mit großen Ueberraschungen
und der Neuen
„Tausend süße Beinchen"
Ansichtskarten empfehlen die Buchdruckereien

Feinstes frisches
Schweine-Sch…
Pfund 75 …
Speckig. Limb…
Pfund 52 …
Palmbut…
reines, weißes Kok…
Es gibt keine b…
Pfund 62 …
F. H. K…
Tafelmarga…
Pfund 52 …

F. H. Kraus

Universitäts- und Landesbibliothek Sachsen-Anhalt
urn:nbn:de:gbv:3:1-171133730-16691561019290208-11/fragment/page=0004

Halle, 8. Februar 1929

Der proletarische Reporter

Mit Feder und Kamera quer durch die Welt

Hohenzollern verkloppen Kunstgegenstände

„Sunday Times" berichtet an ihre Hauptstelle über den Verkauf von Bildern aus dem Besitz des ehemaligen deutschen Kaisers zu Sätze von 500 000 Pfund Sterling an den englischen Händler Sir Joseph Duveen. Unter den Schätzen, die dem Verkäufer die Hohenzollernschen Sammlungen in Potsdam boten, befinden sich die bekannten Gemälde Watteaus „Abfahrt nach Cythera" und „Französische Komödianten". Es sei für ungefähr 50 000 Pfund Sterling an Duveen verkauft worden. **Das größte Geheimnis habe die Bemühungen des ehemaligen Kaisers, Bilder aus den Hohenzollernschen Kunstsammlungen zu veräußern, während der letzten Monate umgeben.** Der Händler habe die „Abfahrt nach Cythera", „Französische Komödianten" und weitere Watteaus sowie einen Rubens nach Vereinigten Staaten verschickt.

Ist die Antwort des Holzhackers von Doorn auf die Gesamtwünsche seiner republikanischen Untertanen und deren Dank, die ihm alles haufenweise als Abfindung nachgeschmissen hat, Angt wird das Eigentum von Wilhelms „geliebten Volk" an den „Erbfeind" verkloppt. Aber die deutschen Junker und ihre Presse werden trotzdem weiter an das Gottesgnadentum dieses Geschäftemachers glauben.

Aber sie lassen weiter für sich schnorren

Zu dem oben geschilderten Verkauf von Kunstgegenständen paßt ganz gut folgende Arbeiterkorrespondenz, die uns zugegangen ist.

Domela und Domelinchen (Martha Barth) scheint es noch viele fürstenfreundliche Bürgersleute zu geben, die zuviel Geld und es nutzbringend anwenden zu können. Denn immer noch die Aufrufe des Vereins „Kaiserdank" umher. Es ist sich was den Leuten da jetzt wieder geboten wird. Man den 70. Geburtstag Wilhelms des Ausreißers zum Anlaß einer Bettelei, mit dem hochwohllöblichen Zweck, Freibetten Krankenhäusern und Freistellen für Landerholung für Bedürftige schaffen.

Liegt da just ein Aufruf des Vereins „Kaiserdank" auf den Tisch, dem das alles schön zu lesen ist. Zur Erheiterung möge er hier abgedruckt sein:

Aufruf!

„Daß Dankbarkeit auf Erden
Nicht ausgestorben sei!"

Am 27. Januar 1929 feiert Kaiser Wilhelm II. seinen 70. Geburtstag, einen Tag, den ein tapfer gebliebenes Deutschland als ein Volksfest begangen hätte. Viele treue Deutsche aber haben es im Unglück nun erst recht als Herzensbedürfnis und deutscher Ehre und Würde, durch ein Zeichen der Dankbarkeit jenes Fürsten zu gedenken, der jahrzehntelang vom Morgen bis zum späten Abend nur für unser Vaterland gearbeitet und gesorgt hat und dessen Haupt jetzt doch Tag für Tag wahre Gebirge von Schmähungen und Verleumdungen zu werden — wovon sich der ehrliche Deutsche in der Heimat, wo er durch Gesetz geschützt ist, schwerlich eine Vorstellung machen.

Freude zu seinem Geburtstage soll ihn wenigstens Zeitlang solches Leid vergessen lassen. Wie aber können wir armen solches tun? Wir wissen: des Kaisers größte Freude ist es, zu helfen, Notleidenden seines Volkes Freude zu bereiten. Darum hat der Verein „Kaiserdank", der im Sinne des treuen Hohenzollernfürsten durch praktische Bruderliebe an der Herstellung der deutschen Volksgemeinschaft arbeitet, seinen Plan gegründet und für das Jubiläumsjahr beschlossen,

Freibetten in Krankenhäusern und Freistellen für Landerholung

zu stiften, die dem Kaiser zu seinem 70. Geburtstage zur Verfügung gebracht werden sollen.

Armen Deutschen, in denen Dankbarkeit noch nicht ausgestorben ist, wir hiermit auf, Mitglieder unseres Vereins zu werden und dadurch mitzuhelfen an unserem Werke, das in allerlei Nöten (die sich oft genug der öffentlichen Mitleiden) den Bedürftigen der verschiedensten Stände helfen, besonders auch denjenigen Kreisen, die durch Inflation und Verarmung um die sauer erarbeiteten Versorgungsansprüche ihres Alters gekommen sind und in herzzerreißender materieller Not dahinsiechen.

Es ist auch dem Bescheidensten leicht gemacht, da der Jahresbeitrag selber festsetzen kann. Der Jahresbeitrag aber auch in Form von Leistungen entrichtet werden, Beispielsweise durch zeitweilige Verbietung von Freibetten in Krankenhäusern, von Erholungsstellen bei Kindern und Bauern, in kleinen Städten, Bädern, Sommerfrischen, aber auch durch Darbietung freier Behandlungen bei Ärzten, freier Medikamente durch Apotheker, von Freilebensmitteln usw. Ein bescheidener Anfang in unserem Werke ist gemacht. Trotz der landwirtschaftlichen Not haben wir von Landwirten, die im Laufe des Jubiläumsjahres gern beköstigen an ihrem Tisch und auf ihrer Flur eine Erholung ermöglichen wollen.

Der Verein angesichts der Zeitverhältnisse von einer öffentlichen Sammlung absieht, so wird es allein von der Zahl und der Größe unserer Mitglieder abhängen, was unser Werk der tätigen und praktischen Bruderliebe wird leisten können. Darum beteiligt alle dem Verein „Kaiserdank" bei!

Beitragszahlungen an unseren ersten Schatzmeister Herrn Generalleutnant a. D. Waechter, Postscheckkonto Berlin Nr. 131 479. Alle Zuschriften an den Vorsitzenden, Kaiserlichen Gesandten z. D. Dr. jur. Kracker von Schwartzenfeldt, Berlin-Halensee, Küstriner Str. 23. Sämtliche Geberlisten werden dem Kaiser zum 70. Geburtstag überreicht.

Für den Verein „Kaiserdank":
Dr. jur. Kracker von Schwartzenfeldt,
Kaiserlicher Gesandter z. D., Vorsitzender,
Berlin-Halensee, Küstriner Straße 23.
Ernst Pfeiffer,
Schriftleiter des „Aufrechten",
Berlin SW 61, Möckernstraße 80.

Ja, so ist es. Ich wollte es erst gar nicht glauben, daß das wirklich ein Flugblatt wäre, das in der Republik, die doch den Monarchismus gestürzt hat, erscheinen kann, ohne mit dem Republikschutzgesetz in Kollission zu kommen. Aber es ist Druckfirma „Vaterländische Verlags- und Kunstanstalt, Berlin" und alles da. Also muß es seine Richtigkeit haben. **Will die JAG. eine öffentliche Sammlung veranstalten oder die „Rote Hilfe", dann ist man gleich mit Verboten und Zwangsmaßnahmen zur Stelle. Aber wir müssen** ja Wilhelm Dank sagen, daß er uns nicht noch mehr abknöpft, als er dies schon getan hat, und Dank dem kaisertreuen Verein, der mit den gesammelten Beiträgen die Not lindern helfen wird. Ob er sie dadurch aus der Welt schafft!? — Wie sagt Theobald Tiger: „Wohltaten, Mensch, sind nichts als Dampf, hol Dir Dein Recht im Klassenkampf!"

Wer übt übrigens die Kontrolle über die eingegangenen Gelder aus?

Auf dem Eise eingebrochen

Der Donaustrom hat die Eisfesseln unter donnerähnlichem Krachen, das viele Kilometer weit gehört wurde, gesprengt. Bei der Ortschaft Niederwinzer setzte sich der Eisstoß in Bewegung und türmte sich dem eisernen Steg und der 600 Jahre alten Brücke mehrere Meter hoch empor, während kurz darauf der Wasserspiegel ebenfalls auf fast zwei Meter stieg. Das Naturschauspiel hätte beinahe mehreren hundert Menschen, die sich kurz zuvor auf der Eisfläche der Donau inmitten der Stadt Regensburg getummelt hatten das Leben gekostet.

Unter den Schlittschuhläufern befanden sich viele unbeaufsichtigte Kinder im Alter von sechs bis neun Jahren. Schreckensrufe ertönten, die Menschen sahen sich plötzlich auf berstenden Eisschollen treiben. Von beherzten jungen Männern konnten die Kleinen, die schon teilweise in den kalten Fluten zu versinken drohten, gerettet werden. Mutige Menschen tauchten oft bis zur Brust im Wasser, um Versinkenden zu helfen. Es ist ein Wunder, daß niemand ums Leben gekommen ist. Viele Frauen stürzten, sanken ein und erreichten völlig durchnäßt das Ufer. Zahlreiche Personen wurden 1000 Meter weit stromabwärts getrieben, ehe sich ihnen eine Rettungsmöglichkeit bot.

Frauen werden durch die Guillotine hingerichtet

In der kommenden Woche werden in Paris auf offener Straße am Eingange zum Frauengefängnis von St. Lazare vier Frauen durch die Guillotine hingerichtet. Blanche Babre (oben links) hat ihren Stiefsohn von 14 Jahren ermordet. Marie-Anne David (oben rechts) hat ein kleines Kind erstickt, indem sie ihm einen Schwamm in den Mund steckte. Luise Drucn (unten) hat ihren Gatten ermordet, indem sie den Gasbahn öffnete, als ihr Gatte schlief. Josepha Kures (unten rechts) hat im Bois de Boulogne ein kleines Mädchen erwürgt.

Die beiden Männer denten auf die Stelle vor dem Eingange zum Frauengefängnis von St. Lazare, wo die Hinrichtung durch die Guillotine erfolgen wird.

Lieber dem Gefängniseingang steht:
Egalité — Gleichheit
Liberté — Freiheit
Fraternité — Brüderlichkeit.

Einem „Immertreu"-Verteidiger wird der Pelz gestohlen

Der Staatsanwalt stellte im „Immertreu"-Prozeß folgenden Strafantrag:

Leib erhält wegen schweren Landfriedensbruches 1 Jahr 6 Monate, die Angeklagten Piczak und Laß wegen einfachen Landfriedensbruches je 6 Monate Gefängnis. Gegen Franke und Schulz beantragte er je 4 Monate Gefängnis wegen einfachen Landfriedensbruches, gegen den Angeklagten Hoehne in Anbetracht seines jugendlichen Alters und darum, daß er noch nicht vorbestraft ist, 4 Wochen Gefängnis, welche durch die Untersuchungshaft als verbüßt anzusehen sind. Die Anklage gegen die übrigen Angeklagten wird fallen gelassen.

Das Gericht wird voraussichtlich am Sonnabend zur Urteilsfällung kommen.

*

Vor Beginn des gestrigen vierten Verhandlungstages wird zur allgemeinen Erheiterung aller Beteiligten bekannt, daß in der Mittwoch-Nachmittagsitzung

der kostbare Nerzpelz des Rechtsanwalts Frey gestohlen worden ist.

Die Verteidigung hatte ihre Ueberkleidung in einem kleinen Raum untergebracht, der sich hinter dem Verhandlungssaal an der Treppe zum Untersuchungsgefängnis befindet. Wie man erfährt, hatte sich schon tags zuvor ein unbekannt gebliebener Mann nach dem „Anwaltszimmer" erkundigt und sich offenbar mit der Oertlichkeit vertraut gemacht. Das tollste an diesem Diebstahl im Gericht ist,

daß der Dieb mit dem Pelz mitten durch den Verhandlungssaal gegangen sein muß, da es einen anderen Weg aus dem kleinen Zimmer nicht gibt.

Dr. Frey bemerkte den Diebstahl erst nach Verhandlungsschluß, als er nach Hause fahren wollte. Es handelt sich um einen Nerzpelz im Werte von mehreren tausend Mark. Der Dieb hat an die Stelle des Pelzes einen schäbigen, mit Kaninchen gefütterten Ueberzieher gehängt.

Eine Spur von den Tresoreinbrechern?

In Budapest sind drei Mitglieder einer weitverzweigten internationalen Geldschrankknacker-Bande verhaftet worden. Da vermutet wird, daß sie auch bei dem Berliner Tresoreinbruch ihre Hand im Spiele haben, werden die Nachforschungen der Berliner Polizei daraufhin ausgedehnt.

Der Streckenwärter Joseph Rajman fand Mittwoch nacht beim Abgehen der Strecke nach der Abfahrt des Berliner D-Zuges in der Richtung gegen Prag ein Paket zerdrückter und zerrissener Papiere, in dem er bei näherer Untersuchung verschiedene Drucksachen, Dokumente, Tresorblanketts usw. mit der Firmaangabe: Dresdener Bank in Dresden, feststellte. Da diese Papiere vor der Durchfahrt des Zuges nicht auf der Strecke lagen, müssen sie von irgendjemand aus dem fahrenden Zuge hinausgeworfen worden sein. Die Diskontobank in Berlin und die Dresdener Bank in Dresden wurden von dem Fund verständigt.

Vierfacher Mord

Auf der Besitzung eines Landwirts in Ratzen (Kreis Hoyerswerda) wurde der Landwirt, seine Ehefrau, seine 24 Jahre alte Tochter und seine Schwester ermordet aufgefunden. Anscheinend liegt Raubmord oder Lustmord vor, der von einem flüchtigen 17 Jahre alten Knecht verübt sein dürfte.

Fünffacher Mord eines Bauern

In einem kongreßpolnischen Dorf ermordete ein Bauer seine Schwiegereltern und seinen Schwager durch Axtschläge, durchstieß mit der Heugabel seine Frau und sein erst einige Monate altes Kind, zündete hierauf seine Hütte an und flüchtete.

Oberst Lindbergh

hat seinen Flug Florida—Britisch-Honduras—Nicaragua—Panama erfolgreich beendet.

Eisenbahnunfall in Frankreich.

Bei einem Zusammenstoß zweier Lokalzüge bei Chambéry sind gestern fünf Personen, darunter zwei Zugführer, bzw. Eisenbahner, schwer verletzt worden. Die beiden Lokomotiven, die beiden Postwagen und ein Wagen dritter Klasse entgleisten.

Zwei Todesopfer des Brandes Aubrevilles

Die bei dem Brand eines Warenhauses im Pariser Vorort Aubrevilles schwer verletzten beiden Arbeiter sind gestorben.

Schülerselbstmord während der Reifeprüfung

Am Staatlichen Gymnasium erschoß sich während der Reifeprüfung einer der Prüflinge, der Sohn eines Flensburger Beamten. Furcht vor einem ungünstigen Ausgang der Prüfung hat ihn zu der Tat veranlaßt.

Verkehrsstörungen in den Vereinigten Staaten

Associated Preß meldet aus Denver: Der Bahnverkehr in der Gebirgsgegend des südwestlichen Calorado ist infolge starker Schneefälle, welche die Bahngeleise und Landstraßen versperrten, stillgelegt. Die Städte Silverton und Criac an der Denver—Rio Grande-Bahn sind seit Sonnabend durch die Schneemassen vom Verkehr abgeschnitten.

Der Tod des Ozeanfliegers Hünefeld

Ozean- und Ostasienflieger Hünefeld ist am Montag nach einer Magenoperation gestorben. Er war nur ein Alter von 35 Jahren erreicht. Im Lager der deutschnationalen Monarchisten Seine Hohenzollern-Liebedienerei hat er Propaganda für den neudeutschen Imperialismus gemacht, wofür auch sein letzter Ostasienflug ein Beweis war.

Universitäts- und Landesbibliothek Sachsen-Anhalt
urn:nbn:de:gbv:3:1-171133730-16691561019290208-11/fragment/page=0005

Stadt Halle

8. Februar 1929.

Streiflichter zur Wohnungsnot

Einer unserer Leser teilt uns folgendes Gespräch mit, das er vor einigen Tagen auf der Linie 3 der Straßenbahn mit anhören konnte. Zwei Schupooffiziere unterhielten sich. Der eine der beiden, anscheinend von Ammendorf nach Halle versetzt, frug den anderen, ob hier in Halle viel zu tun sei. Der andere erwiderte, daß in der letzten Zeit alles ruhig gewesen sei. Sie kamen dann auf Ammendorfer Verhältnisse zu sprechen. Der eine Offizier erzählte, daß er die Wohnungen der Polizeibeamten, deren Bau von der Gemeinde Ammendorf finanziert worden ist, besichtigt und gefunden hätte, daß

die Wohnverhältnisse bei der strengen Kälte jeder Beschreibung spotten.

Er wolle einen Arzt beauftragen, diese Wohnungen zu besichtigen und ein Gutachten darüber abzugeben. Die Beamten kämpften zurzeit auch für eine Herabsetzung der Miete, die infolge der hohen Verzinsung von 47 Mark auf 54 Mark erhöht worden sind. Das sind so einige Stoßseufzer der Schupobeamten über ihre erbärmlichen Wohnverhältnisse.

*

Arbeitern geht es natürlich noch viel schlimmer. Dieerhalten überhaupt erst keine Wohnung, trotzdem sie unter den erbärmlichsten Verhältnissen zu leben gezwungen sind. Nachstehender Fall ist nur einer von den vielen, die man täglich als Beispiele für das hallische Wohnungselend schildern könnte. Im Keller des Hauses Albert-Schmidt-Straße 10 wohnt der Invalide Kurt B mit Frau und Kind bei seinen Schwiegereltern in einer „Wohnung", die aus Stube, Kammer und Küche besteht. Außerdem ist in dieser sogenannten Wohnung noch eine sechzehnjährige Tochter gezwungen zu hausen. Die Räume sind derartig klein, daß nicht genügend Betten gestellt werden können, so daß die Schwiegermutter des B. mit der sechzehnjährigen Tochter und B. mit seiner Frau in einem Bett zusammen schlafen müssen. Da die Wohnung eine Kellerwohnung ist, so ist sie andauernd kalt und feucht. Das Kind der jungen Leute ist ein halbes Jahr alt. Infolge dieser Wohnungsverhältnisse ist es andauernd krank und befindet sich in ärztlicher Behandlung.

Der Arzt bescheinigt, daß das Leben des Kindes in hohem Maße bei den furchtbaren Wohnungsverhältnissen gefährdet ist.

Trotzdem bereits im September v. J. B. einen dringenden Antrag an das Wohnungsamt auf Ueberlassung einer kleinen Wohnung gestellt hat, ist außer einem der üblichen Massenbescheide nichts erfolgt, um die Verhältnisse zu ändern.

*

Schupobeamte haben wenigstens noch Wohnungen, aber einfache Arbeiter können ja mit ihren Familien in dumpfen Kellerlöchern verrecken. Die hallische Arbeiterschaft muß bei den kommenden Kommunalwahlen dafür Sorge tragen, eine Arbeitermehrheit zu schaffen, die mit der bisher betriebenen reaktionären Wohnungspolitik in Halle gründlichst aufräumt.

Wie die praktische Hilfe der SPD. aussieht

In der letzten Stadtverordnetensitzung hatte der Genosse Günther, um das Massenelend in Halle zu illustrieren, ein Schreiben verlesen, das der Elternbeirat und die Lehrerschaft der weltlichen Schule (Sammelschule Nord) an die Fraktionen der KPD. und SPD. gerichtet hatten. Dieses Schreiben schildert, wie eine Schüler und Schülerinnen der Klasse 5 meist ohne Frühstück und in vollkommen ungenügender Kleidung bei dieser Kälte in die Schule kommen, da im Hause bei diesen furchtbares Elend herrscht. Die öffentliche Fürsorge der Stadt gibt dieser Familie nichts mehr, da sich die Schuldsumme bereits auf rund 1000 Mark erhöht hat. Auf eine Erkundigung des Elternbeiratsmitgliedes Wenzel hat die Fürsorgerin, Fräulein Walter, erklärt, daß die Stadt diese Familie nicht mehr unterstützen könne. Der Mann ist arbeitslos, bekommt keine Erwerbslosen-Unterstützung. Sechs Kinder im Alter von 3½ bis 20 Jahren sind vorhanden. Die bereits aus der Schule entlassenen haben ebenfalls keine Arbeit und erhalten auch keine Unterstützung.

Diese Ausführungen des Genossen Günther riefen den sozialdemokratischen Stadtverordneten Wilke auf den Plan, der in pathetischer Weise erklärte, daß seine Fraktion es vorgezogen habe, diesen Fall nicht, wie die KPD., in demagogischer Weise auszuschlachten, sondern für schleunigste Abstellung der tatsächlichen Mängel einzutreten. Wie sah nun dieses „Eintreten" der sozialdemokratischen Stadtverordneten für diese Familie in Wirklichkeit aus?

In einem Schreiben des Elternbeiratsmitgliedes K. Wenzel, in dem die gemachten Angaben von der Frau T., der Mutter jener sechs Kinder, bestätigt werden, heißt es:

„Auf Betragen bei der Parteileitung der SPD. über den Erfolg dieses Antrages erklärte mir die Parteileitung, daß die Familie T. für die Kinder Walter und Erna des öfteren Kleidungsstücke, Schuhe und Holzpantoffeln bekommen hätte.

Die Frau T. erklärte mir mit aller Bestimmtheit, daß dies nicht der Fall sei. Nur Essen bekomme Walter und Erna im Hort am Krähenberg. Das Essen für Walter muß sie sogar noch bezahlen. Auch bestreitet sie, daß die 1000 Mark Schulden gestrichen seien. Sie hätte weder schriftlich noch mündlich Bescheid über eine solche Streichung erhalten. Sie gibt zu, für ihre Kinder aus erster Ehe, als sie noch zur Schule gingen, von der Kriegsfürsorge einige Male Sachen bekommen zu haben, aber ehe sie ihren jetzigen Mann geheiratet habe." gez.: Karl Wenzel.

Wir überlassen es der Arbeiter-Oeffentlichkeit, nunmehr zu beurteilen, wer in demagogischer Weise diesen Fall ausgeschlachtet hat, die Kommunisten, die durch Aufrollung dieses Falles die Oeffentlichkeit mobilisieren wollten oder die Sozialdemokraten, die mit falschen Angaben die Oeffentlichkeit betrügen wollten.

Eine menschliche Tragödie

So nannte Rechtsanwalt B. die Geschichte seiner Klientin, die seiner gestrigen Verteidigungsrede vor dem Schwurgericht zugrunde lag.

Angeklagt war die geschiedene Frau Käthe K. aus Halle wegen Meineid. Der Hauptbelastungszeuge Hannemann, durch dessen verspätetes Erscheinen das Gericht einem Vertagungsantrage des Staatsanwaltes stattgeben mußte, verzögerte die Verhandlung. Als er erschien, erhielt er außer einem Anschnauzer noch 30 Mk. Ordnungsstrafe.

Die Anklage des Meineids beruht angeblich auf wissentlich falschen Aussagen der Angeklagten im Ehescheidungsprozeß Brandmeyer. Diese Anklage erlebt ihre 6. Auflage. Der Hauptbelastungszeuge Hannemann, auf dessen Anzeige sich die Anklage stützt, macht einen sehr fragwürdigen Eindruck. Er gesteht schließlich selbst, aus Rache über verschmähte Liebe gehandelt zu haben.

Durch Erpressungen hat er früher die Frau B. tyrannisiert und ihr nachgestellt, was durch unzählige Briefe bewiesen wird. Die gemeinsten Mittel schrecken ihn nicht. Es ist bezeichnend, daß die Staatsanwaltschaft auf die Anzeige eines so fragwürdigen Zeugen hin eine Anklage wegen Meineids in Szene setzen konnte. Der Staatsanwalt mußte in der Anklagerede selbst verschiedene Punkte fallen lassen. Daß er trotzdem noch zu dem Antrage von 1 Jahr Zuchthaus kommen konnte, ist bestimmt kein Zeichen von Objektivität. Die Ausführungen des Verteidigers nahmen der Anklage die letzten Grundlagen. Sein Plädoyer lautete auf Freispruch. Es wäre wohl die beste Lösung gewesen.

So war es für jeden eine gewisse Enttäuschung, daß das Gericht wegen fahrlässigen Falscheids doch auf 1 Monat Gefängnis erkannte. Bewährungsfrist wurde zugebilligt.

Halles Haushaltplan für 1929

Von Jahr zu Jahr wird die Aufstellung der städtischen Haushaltpläne schwieriger. Diese wachsenden Schwierigkeiten sind begründet in den Erschütterungen der kapitalistischen Welt, die sich beim deutschen Kapitalismus in der rückgängigen wirtschaftlichen Konjunktur bemerkbar machen. Die ersten Auswirkungen einer schweren und tiefen Krise sind jetzt überall zu sehen. Hinzu kommt, daß in Deutschland die Reparationslasten und die Verpflichtungen aus dem Dawes-Abkommen im vergangenen Jahre zum extremal ihr Höchstmaß erreichten, so daß sich bei den Haushaltaufstellungen von Reich und Staat immer größere Schwierigkeiten ergeben. Neue Massensteuern sollen das Riesendefizit decken, während den Kommunen die Einnahmen aus den Reichsüberweisungssteuern von Jahr zu Jahr mehr gekürzt werden. Nach der Erklärung des preußischen Finanzministers vom 12. Dezember ist angesichts der finanziellen Nöte des Reiches mit Erhöhungen der Einnahmen aus Reichsüberweisungssteuern für die Kommunen nicht zu rechnen. Den Kommunen bleibt also im kapitalistischen System nichts anderes übrig, als an den notwendigen Ausgaben nach Möglichkeit zu sparen. Daß dort, wo eine reaktionäre Mehrheit in einer Gemeinde vorhanden ist, dieses Sparen natürlich immer auf Kosten der werktätigen Bevölkerung geschieht, ist eine ebensolche Selbstverständlichkeit. Wenn man berücksichtigt, daß auf der anderen Seite den Kommunen in immer steigendem Maße vom Reich und von den Ländern soziale Aufgaben zugewiesen werden, die eigentlich Aufgaben des Reiches und der Länder wären, wenn man sich ferner vor Augen hält, daß durch die wirtschaftliche Krise das Heer der Erwerbslosen immer größer und größer wird, so hat man ungefähr ein Bild davon, welche Auswirkungen die gegenwärtige Situation auf die Haushaltpläne in den Kommunen hat.

*

Der hallische Magistrat hat den Stadtverordneten den Stadthaushaltplan für das Rechnungsjahr 1929 zugehen lassen. Wir beschränken uns heute darauf, einige der wichtigsten Zahlen wiederzugeben, die wir einer dem Haushaltplan beigefügten besonderen Erklärung desselben entnehmen. Die Endsumme des Haushaltes für 1929 ist auf 84 134 100 Mark gegen 30 339 800 Mark im Vorjahre gestiegen. Die Steigerung des Gesamthaushaltplanes beträgt also rund 10,3 Prozent gegenüber 1928. Eine Balanzierung von Einnahme und Ausgabe war nach der Magistratsvorlage nur möglich auf Grund einer rein zahlenmäßigen Berechnung. Wie der Magistrat selbst zugibt, ist ein wirklicher Ausgleich der Rechnung für 1929 nur dann erreichbar,

„wenn die städtischen Körperschaften sich einig sind in einer möglichst vorsichtigen Wirtschaftsführung, die alle nicht unbedingt notwendigen Ausgaben vermeidet oder hinausschiebt".

Unter diesem Gesichtswinkel ist auch der Vorschlag des Magistrats aufgebaut. Es wird betont, daß mit einer Steigerung der gemeindlichen Anteile an der Reichs-Einkommen-, Körperschafts- und Umsatzsteuer im kommenden Jahre nicht gerechnet werden kann, da das Reich von den zu erwartenden Mehreinnahmen aus diesen Steuern vorweg einen Betrag von 120 Millionen Mark zur teilweisen Beseitigung des eigenen Fehlbetrages nimmt.

Der Ertrag der Vergnügungssteuer ist seit dem Jahre 1924, wo sie der Stadt noch eine Einnahme von rund 750 000 Mark brachte, von Jahr zu Jahr zurückgegangen. Im neuen Haushaltplan wird dieser Ertrag nur noch mit 420 000 Mark veranschlagt. Bei der Grunderwerbssteuer fällt der Betrag von 150 000 Mark, der noch im Vorjahre auf Grund der Besteuerung der Hand erwartet werden konnte, jetzt ebenfalls aus, da das Inkrafttreten dieses Gesetzes ja bekanntlich wiederum verschoben ist. Bei der Wertzuwachssteuer, deren Neuregelung der letzten Stadtverordnetensitzung abgelehnt wurde, ist, wie wir mitteilen, zu befürchten, daß durch die Zuteilung an die Kapitalisten eine Verminderung des Aufkommens zu erwarten ist. Obwohl nun trotz der Einschränkungen der Finanzbezirke überall die Steuersummen eingesetzt hat, wie im vergangenen Jahre,

bleibt immer noch ein Betrag von 8 405 000 Mark

600 000 Mark sollen aus dem Ausgleichsfond genommen werden, so daß noch ein Fehlbetrag von 7 805 000 Mark bleibt. Um diesen Betrag — rein zahlenmäßig — decken zu können, hat der Finanzdezernent auf die Tatsache zurück, daß der gerichtsähnliche Buchprüfungsdienst festgestellt hat, daß mit einer zweiprozentigen Erhöhung der Steuergrundbeträge gerechnet werden kann. Der Steuergrundbetrag für die Gewerbesteuer wird für das kommende Jahr nach dieser Schätzung 100 000 Mark, der der Lohnsummensteuer 100 000 Mark, während der Grundbetrag bei der Grundvermögenssteuer sich nur unwesentlich ändert. Bei Errechnung dieser zusätzlichen Steuereinnahmen würde sich im Endergebnis eine Summe von 7 415 000 Mark gegenüber dem oben errechneten Betrag von 7 805 000 Mark ergeben, so daß immerhin noch ein Fehlbetrag von 390 000 Mark übrig bleibt.

Deswegen wird vorgeschlagen, folgende Zuschläge zu den Steuern zu erheben:

250 Prozent Zuschlag zur staatlichen Grundvermögenssteuer gegenüber 240 Prozent im Jahre 1928.

1100 Prozent Zuschlag zur Gewerbesteuer von der Lohnsumme gegenüber 1000 Prozent für 1928.

550 Prozent Zuschlag zur Gewerbesteuer vom Ertrag gegenüber 525 Prozent im Vorjahre.

Außerdem soll von auswärtigen Betrieben, die in Halle eine Zweigstelle unterhalten, der Zuschlag zur Gewerbesteuer vom Ertrag zent betragen.

Die von städtischen Werken als Beitrag zum Finanzhaushalt zu liefernden Abgaben sind um 200 000 Mark gegenüber den bisherigen erhöht worden.

Diese wenigen Zahlenangaben beweisen der werktätigen Bevölkerung von Halle schon, daß der Gesamthaushaltplan ein absolut arbeiterfeindlicher ist. Wir wollen nicht auf Einzelheiten eingehen, das wird im Verlauf der nächsten Tage und Wochen noch geschehen. Als Beispiel für diese Arbeiterfeindlichkeit führen wir heute nur die Tatsache an, daß der Haushalt der Badeanstalten für die Benutzung des Bades am Gesundbrunnen für Erwachsene 30 Pfennig und für Kinder 15 Pfennig genommen werden. Für die Benutzung der beiden Flußbäder, die bisher nichts kosteten, soll künftig Eintrittsgeld erhoben werden, und zwar in Höhe von 10 Pfennig für Erwachsene und 10 Pfennig für Kinder. Dieses einzige Beispiel möge für heute genügen, um zu illustrieren, auf welche Art und Weise die Deckung des ungeheuren Defizits im neuen Haushaltplan der Stadt Halle geschehen soll. Die Kommunisten werden mit allem Nachdruck gegen diesen arbeiterfeindlichen Haushaltplan ankämpfen.

Heute im Thalia-Saal:

Der erschütterndste Film d. Gegenwart:

Das Dokument von Schanghai

Das Gegenstück vom „Panzerkreuzer Potemkin"

Zwei Vorstellungen, nachmittags 5 Uhr und abends 8 Uhr / Alle Plätze gleiche Preise / Vorverkauf 70 Pf., an der Kasse 80 Pf. / Nachmittags für Erwerbslose mit Frauen gegen Stempelkarte 40 Pf.

Frühzeitiges Kommen sichert einen guten Platz!

Eine Zuchthaus-Ordnung für Erwerbslose

Wir berichteten gestern bereits darüber, daß in der letzten großen Erwerbslosenversammlung im „Volkspark" auch eine sogenannte „Hausordnung" verlesen wurde für die als Wärmehalle eingerichtete Kolonade des „Volkspark". Wir sind heute in der Lage, der hallischen Arbeiterschaft dieses Dokument, für dessen Durchführung Franz Sorgenfrei und Friedrich Ferchlandt verantwortlich zeichnen, in seiner ganzen Schönheit vor Augen zu führen. Wir sind natürlich auch dafür, daß das Eigentum der hallischen Arbeiterschaft, der „Volkspark", vor unnützen Beschädigungen und Beschmutzungen bewahrt wird. Muß man deswegen aber eine solche Zuchthausordnung aufstellen, wie das in diesem Falle geschehen ist? Wenn man erwerbslosen Arbeitern die Heime der Arbeiterschaft als Unterkunft anbietet, dann müßte man zum mindesten von Gewerkschaftsführern erwarten, daß sie eine Form finden zur Aufrechterhaltung der Ruhe und Ordnung, die nicht eine direkte Beleidigung und Beschimpfung der Erwerbslosen darstellt.

Da wird in jedem der elf Paragraphen gedroht mit allen möglichen Dingen. Verbote über Verbote werden ausgesprochen, kurzum, es gibt wohl kaum eine Behörde in unserem an Bureaukratismus gewiß doch armen Staat, die eine derartige Hausordnung jemals erlassen hätte. Es muß die Meinung auftauchen,

als ob diese sozialdemokratischen Führer die Erwerbslosen für unmündige Kinder halten, denen man dauernd mit dem Stock drohen muß.

Da wird im § 2 von der Verpflichtung zu „ordnungsmäßigem, ruhigem und gesittetem Verhalten" geredet. Im § 3 wird mitgeteilt, daß „Lärmen, Singen, Versammlungsbetriebe, Musik und Störungen . . . Belästigungen der Besucher oder dritter Personen der Wärmehalle, sowie der „Volkspark"-Gäste strengstens verboten sind".

Es fehlt bloß noch, daß auch das Flüstern verboten wird.

Der § 5 untersagt den Aufenthalt in den Räumen und Vorräumen des „Volkspark"-Gebäudes. Von diesem Verbot nicht betroffen wird der „normale" „Volkspark"-Besuch. Darunter verstehen die Herren Sorgenfrei und Ferchlandt anscheinend den Besuch solcher Proleten, die noch recht viel Geld in der Tasche haben. Herr Ferchlandt und sein ehrwerter Kompagnon scheinen ferner eine leise Ahnung davon zu haben, daß diese Wärmehalle unzureichend ist. Sie reden nämlich von der Möglichkeit einer Ueberfüllung und drohen, daß, wenn sich an solchen Tagen eine friedliche Regelung unter den beteiligten Besuchern nicht herbeiführen läßt, im § 7 mit der sofortigen Schließung ihrer Wärmehalle. Im gleichen Tone geht es bis zum Schluß weiter.

Zunächst einmal sei die eine Tatsache festgestellt, daß eine Ueberfüllung dieser Wärmehalle bisher noch nicht gedroht ist. Die ungünstige Lage derselben verhindert eine solche Ueberfüllung schon von vornherein. Um lo dringender muß die Forderung nach einer wirklichen im Süden oder Zentrum der Stadt liegenden Wärmehalle erhoben werden. Es ist anzunehmen, daß selbst die städtischen Behörden eine solche Zuchthausordnung einer solchen nicht abhängen wagen würden, wie das die Herren Sorgenfrei und Ferchlandt getan haben. Sie haben bewiesen, daß ihr Denken und Fühlen mit dem der Erwerbslosen absolut nichts mehr zu tun hat.

Des Gesetzes Auge wacht

Weil der Chauffeur W. Stahl nicht ganz rechts gefahren, hielt er eine Strafanzeige von 6 Mark. Am 19. Oktober abends 9.50 Uhr, fuhr er in Nietleben die „Bergschenke" vorbei. Da es um diese Zeit stockfinster war, hatte eben der Landjägermeister genau gesehen, daß St. die Verkehrsordnung verletzt hatte. Der Einzelrichter verwarf zwar die Berufung, stellte aber, daß eine höhere Instanz diese Strafe bestimmt aufheben würde.

Dem Herrn Landjägermeister wird geraten, die §§ 1 und 2 der Kraftfahrzeugverkehrsordnung eingehender zu studieren, mit in Zukunft seine Strategie nicht ganz über den Haufen geworfen wird.

Bilanz der Ordnungshüter

Im Monat Januar wurden 151 Kraftwagenführer, 11 Radfahrer, 5 Straßenbahnführer, 26 Geschirrführer und 1 Reiter angezeigt, weil sie der Verkehrspolizei auf die Füße fallen waren. In Halle ereigneten sich in demselben Monat gesamt 69 Verkehrsunfälle und das Ueberfallkommando wurde durch die Straßen — meist zwecklos. Die Kriminalpolizei vermißt gemeldeten Personen 9 wieder ermittelt, während 4 selbst zurückkehrten.

Halles Fremdenverkehr im Januar

Nach Mitteilung des Statistischen Amtes sind in den Gast- und Logierhäusern im Januar 1929: 6132 männliche, 1316 weibliche, zusammen 7748 Fremde abgetragen. Davon fanden sich 255 Personen, die ihren Wohnsitz im Auslande, und zwar 259 männliche und 26 weibliche mit fremdem Wohnsitz angehörigkeit. Im Januar 1928 waren es 6878 männliche, 1340 weibliche, zusammen 8218 Fremde, im Januar 1927 männliche und 884 weibliche, zusammen 8457 Fremde.

Hallische Tageschronik

Rätselhafter Tod

Gestern gegen 19 Uhr wurde auf der Cröllwitzer Brücke eine 70 Jahre alte männliche Person in bewußtlosem Zustand mit Gesicht liegend aufgefunden. Der Bewußtlose wurde ins Krankenhaus gebracht, starb aber bereits auf dem Transport.

Pferd überfahren. Gestern nachmittag um 3 Uhr wurde der Turmstraße vor dem Grundstück Nr. 151 ein Pferd von einem Lastwagen und ein Pferdefuhrwerk zusammen. Das Pferd mußte wegen linken Hinterbein erheblich verletzt und mußte ausgeschossen werden. Personen wurden nicht verletzt.

Frauen im Stadtteil Zentrum! Am nächsten Dienstag wieder ein Frauenabend in der „Goldenen Kette" Reile. Frieda Koenen, Merseburg, spricht über „Mutterschaft und Erziehung". Erscheint wieder zahlreich!

(Fortsetzung des lokalen Teiles auf Seite 12)

Universitäts- und Landesbibliothek Sachsen-Anhalt
urn:nbn:de:gbv:3:1-171133730-16691561019290208-11/fragment/page=0006

Theater und Konzerte

„Der Diktator"

Lustspielhaus des Kleinen Theaters, Berlin, im Stadttheater

Lustig zum Lachen wie gestern hat es im Stadttheater Herr Hofmann, die, von Max Adalbert, Ferry Sikl, Hedwig Wangel dargestellt, die Hauptakteure des kleinen drei Akte nennt. Weil dort die Verlogenheit und Enge der bürgerlichen Familienbeziehungen offenbarende Unterhaltungen gegangen wird, ist das Stück so lustig. Ein fatiges Kapitel Wendriner wurde aufgetischt, ein ganz politischen Witzen, die zwar die Welt nicht über bezeichnenderweise sind — man ist ja in Halle so wenig Wort Hedwig Wangel, ihres Zeichens Zeichenlehrerin, ist es wenn sie in Amerika eine Stellung haben wird, Sitzs einen Arbeiter seiner Zigarrenfabrik (Hauptrolle Max Henry Clan aus Ratibor) mit drei Mark für ... will, wenn Adalbert einen Hypo... Miesmacher) hinlegt, der die Welt nach seinem ... formt und dazu eine Schnauze mitbringt, die ... Mund nimmt — dann ist das ein erfreuliches ... Es geht um die Protzenmacherei in allen Lebensbereichen bei der Ehescheidung jüngerer Familienmitglieder. Und es werden alle Ideale des Bürgers zertrümmert. „An Polen verkaufe ich nicht," sagte Onkel Max Adalbert. „Aber wenn der polnische Käufer einen hohen Preis bietet?" „Dann selbstverständlich." Das erste Akt ist übrigens eine (ungewollte) Parodie auf den Schichtwechsel des Herrn Rabl. Dort Rührseligkeit und konventionelles Menschlichkeitsgeschwätzel — hier Schmodrigkeit und zusammengekaufte Sentimentalität. Das happy end heißt hier: alles geht so weiter. Und es geht ja auch alles so weiter. Dann die gestern ausgelacht wurden (die Spieler von Ratibor bis Kottbus) lachen mit und wissen nicht warum. Andern werden sie sich nicht. Off.

Verdi-Uraufführung im Stadttheater

Am 12. Februar d. J. findet die deutsche Uraufführung der Oper „Die beiden Foscaris" von Verdi statt. Diese Jugendoper romantischen Stils ist von stark leidenschaftlichem Pathos erfüllt. Generalmusikdirektor Erich Band und Oberspielleiter August Roesler haben die dramaturgische Bearbeitung vorgenommen. Die Uebersetzung und Bearbeitung des Textes stammt von Rudolf Franz.

Metha-Theater. Es gelangt am kommenden Sonntag der Schwank „Unser Gesellschaftsleben" von Franz Arnold und Ernst Bach zur Erstaufführung. Die Rolle des Bankhalters Eduard Haselhuhn aus Merseburg wird Paul Pavel spielen. Spielleitung: Alfred Durra.

Metha-Theater. Die brasilianische Revue erzielt allabendlich bei ausverkauftem Hause große Erfolge. Man tut gut, sich rechtzeitig Eintrittskarten zu sichern. (Siehe Anzeige.)

Metha-Theater. Das von der Direktion für heute abend im Café Walhalla arrangierte Winzerfest verspricht sehr unterhaltend zu werden. Außer Mitwirkung der Revue-Girls haben auch verschiedene namhafte Künstler ihre Mitwirkung zugesagt. (Siehe Anzeige.)

Der Hauptteil des Zwei- und Sonderteiles Halle Saale findet ein kommenden Sonnabend, den 9. Februar, nicht am 11. Februar, wie irrtümlich gemeldet wurde. Red. (Siehe heutiges Inserat.)

Der 50. Million entgegen! Das Anwachsen der Spareinlagen bei der Stadtsparkasse hat auch im abgelaufenen Jahre Fortschritte gemacht. Mit den Einzahlungen im Monat Januar 1929 haben die Einlagen bereits den Betrag von 29 Millionen Reichsmark überschritten. Rund 58 000 Sparer haben zu diesem Erfolge beigetragen. Die Stadtsparkasse wird deshalb an dem Tage, an dem ein Einlagenbestand von 30 Millionen erreicht wird, jedem Einzahler bei der Hauptstelle und den Zweigstellen noch am gleichen Tage einen Gutschein über 2 Reichsmark mit der Post zusenden, der bei der nächsten Einlage mit in Zahlung gegeben werden kann. Auch wird der Jubiläumstag selbst am nächsten Tage öffentlich bekanntgegeben.

Die „Kommune" Nr. 3

ist soeben erschienen. Aus dem Inhalt heben wir hervor: E. Müllerin: Das wahre Gesicht der sozialdemokratischen Arbeiterpolitik. — ehr: Die Boden- und Wohnungspolitik im Kommunalprogramm der SPD. — Johannes Rich: Das Preußenkonkordat kostenrechtlich und völkerrechtlich betrachtet. — Georg Kaufmann: Auflösung von Gemeindevertretern. — Teilaufhebung der Sperrverordnungen in Preußen. — R. Schnecker: Zur Literatur der Sturm- und Hochwasser-Entschädigungen. — Die Steuereinnahmen der Länder und Gemeinden 1926 und 1927. Die Altdeutschen Schulden im dritten Vierteljahr 1928. Wechselzeichnungen der Bürgermeister. — Verwaltungsbericht der Stadt Kahla. — Preis der Nummer 20 Pf.

Unsere Leser bitten wir, den Abonnementsvertrag an die Trägerin nur gegen Ueberreichung der Quittung zu verabfolgen. Das Abonnementsgeld ist im voraus zu entrichten. Wir bitten dringend, die Einkassierung unseren Trägerinnen zu erleichtern. Der Verlag.

ETROLEUM

ROMAN VON UPTON SINCLAIR

Autorisierte Übersetzung aus dem amerikanischen Manuskript von HERMYNIA ZUR MÜHLEN

Copyright 1927 by MALIK-VERLAG A.-G., Berlin W 50

...ürerisch schien es ihm möglich, den Kapitalismus durch „...ichtmäßige" Methoden zum Sozialismus überzuführen. ...Schritte schienen eigentlich kinderleicht. Tat man aber ...so sieht man bereits auf die Tatsache, daß die Kapitalisten ...genügt waren, den Uebergang zum Sozialismus zu ...und daß sie keinen derartigen Schritt gestatten würden. ...hatten sie bisher die Arbeiter noch jedesmal überlistet; ...sogar die Regierung gezwungen, alles zurücknehmen, ...während des Krieges in dieser Beziehung geschehen war. ...Wirklichkeit, die Kapitalisten erlaubten den Arbeitern nicht, ...Forderungen, entsprach also der Wahrheit; die Kapitalisten ...jeder Gelegenheit ihre Zuflucht zur Gewalt und kümmerten ...weder um Gesetz noch um Verfassung, sobald dies ihren ...Vorteil war.

...und die Sozialisten rührend. Da war zum Beispiel ...Menzies, der sich ein großes Ziel gesteckt hatte. Unendlich ...Geduld dieses alternden Arbeiters, hinter dem Jahre der ...Mühen und vor dem sich Jahre der Arbeit erstreckten. Er ...hat vor der Aufgabe zurück, eine Organisation aufzubauen. ...Worte den Bau nie beenden; die Unternehmer rissen ihn ...ab und entsandten ihre Spitzel, bestachen die Behörden und ...verhaftet. Während der Streiks überfielen ihre Polizisten ...Mitkämpfer die Bureaus, warfen die Führer ins Gefängnis ...die Arbeiter in die Sklaverei zurück. Derart ergab sich ...eine Situation: die Unternehmer wurden in ihrer Verbindung ...Verbündeten der Kommunisten. Berne und seine ...Freunde, sowie die ganze „Offene-Werkstatt-Bande" verdrehten ihre Taten dem Proletariat: „Hört doch nicht auf ...Menzies, das sind verdiente Kerle. Die Kommunisten können ...nur was wir sind und was wir vorhaben!"

...war stets der Meinung, die Arbeiter müßten sich ohne ...Bitterkeit über ihre Taktik einigen. Aber nun begann ...sich, ob dies möglich sei. Der Streit zwischen den beiden ...wurde durch das Problem an sich hervorgerufen. Glaubte ...einen friedlichen Uebergang, so ging man auf die eine, ...man nicht daran, so ging man auf die andere Art vor. ...der Ansicht, man könne die Mehrheit der Stimmberechtigten ...so war man politisch und vorsichtig und hütete ...Extremisten, deren gewalttätige Art viele Wähler abstoßen ...versuchte man, die Kommunisten von den Organisationen ...Selbstverständlich hatten sie einen dann, ...einen Komprometißler und Arbeitsgemeinschaftler und ...man fest, daß man von den Unternehmern bestochen wurde, ...Joch zu halten.

...Unter traten die Sozialisten mit der gleichen Anklage der ...Geheimagenten seien, von den Unternehmern bezahlt ...die Bewegung zu spalten und sie den Ueberfällen der ...auszusetzen. Bunny hatte aus den Worten des Kommunisten Vaters erfahren, daß die großen Unternehmer hochbezahlte Geheimagenturen zwecks Zerrüttung der Arbeiterbewegung unterhielten. Diese Agenturen arbeiteten auf verschiedene Art: sie bestachen alte Führer, die Arbeiterschaft zu verraten, Streiks abzubrechen oder verfrühte Streiks zu proklamieren, die nicht siegreich enden konnten; oder aber sie entsandten Spitzel, die sich als Rote aufspielten, Organisationen spalteten und die Führer zu Verbrechen verführten.

So unglaublich es klingen mag, der Geheimdienst der Regierung, gestützt von dem großen Patrioten Barney Brockway, stak bis über den Nacken in derartiger Arbeit. Bei einem Kommunistenprozeß bemerkte der Vorsitzende, daß die Leitung der Kommunistischen Partei sich anscheinend völlig in den Händen der Regierung der Vereinigten Staaten befinde.

IX

Bunny hing noch immer an dem schönen Traum, daß seine Freunde auch untereinander befreundet sein müßten. Nun nahm er Rachel zu Paul und Ruth mit; er hatte alle drei so gern, sie mußten doch seine Gefühle teilen. Aber ach, sie dachten nicht daran! Beide Teile benahmen sich äußerst zurückhaltend, vermieden jo krampfhaft, über Politik zu reden, als wären sie im „Kloster" zu Besuch. Dabei wünschte Bunny, sie über Politik sprechen zu hören, damit er die eigene innere Debatte beenden könne; er fand, daß die drei als Mitglieder des Proletariats viel geeigneter dazu wären als er, ein Außenseiter. Vielleicht würde auch der eine den anderen bekehren; freilich wußte Bunny nicht recht, wen er gerne als Bekehrer und wen als Bekehrten sähe.

Paul hatte seine Arbeit als Zimmermann aufgegeben; die Workers Party zahlte ihm als Organisator ein kleines Gehalt. Paul hatte auch Joe und Ikey Menzies, die jungen Mitglieder des linken Flügels, kennengelernt, und Bunny erzählte, wie es ihm und Rachel gelungen war, Ben Skutt vor Gericht unmöglich zu machen. Er sahe so gerne, daß die Sozialisten und die Kommunisten derart gemeinsam arbeiteten, statt dem Feinde alles zu erleichtern.

Von diesen Worten ermutigt, meinte Rachel, es würde sie interessieren, die Ansichten des Genossen Watkins kennenzulernen. (Wenn ein Sozialist gegen einen Kommunisten besonders höflich sein will, so nennt er ihn „Genosse".) „Wie kann in Amerika eine Massenrevolution erfolgreich sein, da sich doch die herrschende Klasse im Besitz aller Waffen und Verkehrsmittel befindet? Sie hat jetzt auch bereits Giftgase und kann Tausende von aufrührerischen Arbeitern auf einmal unschädlich machen. Das einzige Ergebnis wäre die Reaktion, wie in Italien, wo die Arbeiter die Fabriken besetzt hatten und wieder räumen mußten, noch ehe sie sie richtig in Betrieb setzen konnten."

Genosse Watkins erwiderte: „Italien hat keine Kohle, ist daher von England und Amerika abhängig, in deren Macht es liegt, die italienischen Arbeiter zu erwürgen. Tatsächlich wurde die faschistische Reaktion in Italien durch amerikanische Bankiers herbeigeführt; Mussolini und seine Bande hätten auch nicht einen Finger zu rühren gewagt, ehe sie der amerikanischen Kredite sicher waren. Wir haben auch dort die gleiche Rolle gespielt wie in Ungarn und Bayern; in der ganzen Welt stützt sich die Reaktion auf amerikanisches Gold. Ich habe es mit eigenen Augen in Sibirien gesehen; wer nicht dabei war, kann das nicht begreifen. Ich werfe Ihnen Ihre Ansichten nicht vor, Genossin Menzies, sie sind für einen Menschen, der im Frieden aufgewachsen ist, ganz natürlich. Ich jedoch war im Krieg, sah den Ausbruch des Klassenkampfes."

„Ja, Genosse Watkins, aber wenn Ihr es versucht, und es mißlingt, wird alles noch viel ärger sein."

„Wenn wir es nie versuchen, kann es auch nie gelingen", erwiderte Paul. „Und selbst wenn es mißlingt, wird dadurch das Klassenbewußtsein der Arbeiter mehr gestärkt werden und das Ende näher sein, als wenn wir nichts getan hätten. Wir müssen den Massen das revolutionäre Ziel vor Augen halten und dürfen nicht zugeben, daß sie sich durch Kompromisse verführen lassen. Gerade das ist es, was ich der sozialistischen Bewegung vorwerfe: sie erkennt nicht die geistigen und moralischen Kräfte, die dem Proletariat innewohnen, und die durch die richtige Losung entbunden werden können."

„Uh, das aber ist die Frage: was ist die richtige Losung? Ich möchte lieber an den Frieden als an die Gewalt appellieren; das erscheint mir weit moralischer."

„Vielleicht finden einige Leute, daß ein friedlicher Appell an einen Tiger moralisch ist; ich finde ihn nur sinnlos. Der bestimmende Faktor in der Welt ist das, was die Kapitalisten während der letzten neun Jahre getan haben: sie haben dreißig Millionen Menschenleben vernichtet und dreihundert Milliarden an Reichtümern zerstört. Ich halte es daher für sinnlos, mit den Kapitalisten über Moral zu debattieren. Für mich sind sie eine Bande mörderischer Wahnsinniger, und unsere Aufgabe besteht darin, ihnen die Macht zu entreißen. Jedes erfolgreiche Mittel ist zugleich auch ein moralisches, denn nichts kann unmoralischer sein wie der Kapitalismus."

Später erfuhr Bunny, welchen Eindruck Rachel auf Paul gemacht habe. „Ein nettes Mädchen, wohlmeinend und intelligent, doch wird sie nicht lange an ihrem proletarischen Klassenstandpunkt festhalten. Die soziale Revolution in Amerika wird nicht von jungen studierenden Damen gemacht, die für die Kapitalisten Wohltätigkeitsarbeit leisten. Was Rachel bei der Sozialistischen Jugend tut, ist fast lauter vergeudete Mühe, denn diese sozialistischen Organisationen benützen ihre Kräfte dazu, den Kommunismus zu bekämpfen. Die Kapitalisten sind froh, daß sie für ihre Zwecke Menschen wie Rachel einspannen können."

Ganz konnte das noch nicht stimmen: die Kapitalisten schienen zu beschränkt zu sein; denn kurz darauf sah Rachel sich in ein ernstes Dilemma versetzt: sie hatte vier Jahre an der Universität studiert, um als Sozialbeamtin arbeiten zu können; nun auf einmal wurde ihr erklärt, sie gefährde durch die Arbeit in der Sozialistischen Jugend ihre Aussichten. Es war für ein jüdisches Arbeitermädchen ohnehin schwer genug, eine derartige Anstellung zu erhalten, auch wenn sie keine Sozialistin war.

Neue Sorgen! Was wird Rachel tun? Sicher wird sie ihre geliebte Sozialistische Jugend nicht im Stich lassen.

„Warten, bis ich angestellt bin? Das klingt ja ganz gut: aber auf diese Art beginnen alle Kompromisse," meinte Rachel, „fängt man einmal damit an, so weiß man nicht, wo aufhören. Wollen die Bourgeois mich nicht als Sozialbeamtin anstellen, so werde ich schon irgendwo in der Arbeiterbewegung unterkommen."

Bunny verließ Rachel, um mit Vi Tracy zu dinieren; er erschien mit ernstem Gesicht und unruhigem Gewissen — und war ungeschickt genug, beides nicht verbergen zu können.

(Fortsetzung folgt.)

10.90
Fußballschuh für Herren, weiß-gedappelt

10.90
Herren-amerikan. Trotteur-Schuh mit Zebrarand aus schwerstem Leder, in braun Rindbox 11.90

8.90
Herren-Stiefel Rindbox, solide gearbeitet

Vom 8.-18.2.

EXTRA BILLIGE PREISE ZUR ÜBERGANGS-ZEIT

Liwera-Strümpfe
die guten Qualitätsstrümpfe
Haltbarer baumwollener Strumpf 0,95
„Stern", billiger waschechter Strumpf . . 1,95
„Silber", prima Waschseide, ganz besonders billig 1,95
„Gold", extra haltbare waschbare Waschseide 2,95
„Spezial", aus prima Bombergoldseide hergestellt 3,75
„Prachtl", beide mit Flor plattiert 3,95
Elegante Herren-Socken in den neuesten Dessins von 0,95 an

Besichtigen Sie bitte unsere Schaufenster
Preiswert. Damen-Spangenschuh, sehr solide gearbeitet 5.90
Farbige Spangenschuhe, modebraun oder mauve mit Zierstepperei . . 8.90
Echt Boxkalf-Damen-Spangenschuh, mit Lauf-absatz 10.90
Herren-Halbschuhe Rindbox, gediegene Form 8.90
Herren-Halbschuhe, Original-Goodyear-Welt 12.90
Schuhe und Stiefel zur Einsegnung
Kinderschuhe sehr preiswert

5.90
Brokatschuhe in verschiedenen Mustern

6.90
Lackspangenschuh, gefälliges Modell. Unser Schlager!

7.90
Feinfarbige Spangenschuhe mit Komtebabsatz, mauve-beige-nuß-schiffarben

Sonnow Tack & Cie AG. Burg'n.
Verkaufsstelle: Conrad Tack & Cie. G. m. b. H.
Halle-Saale Leipziger Str. 11
Fernsprecher 263 40

Universitäts- und Landesbibliothek Sachsen-Anhalt
urn:nbn:de:gbv:3:1-171133730-16691561019290208-11/fragment/page=0007

In. Sachsen-Leberwurst *21 140 ₰ | Mokka-Butter 1 Pfd. 110 ₰ | Feine Molkerei-Butter 1 Pfd. 90 ₰ | Rechnungsmarke prima Schweizer Käse 1 Pfd. nur 140 ₰ | Allerfeinster vollfetter Edamer 115 ₰ | Limburger
Frischer heraus Schmer 1 Pfd. nur 74 ₰ | Allerfeinster Block-Schmalz 70 ₰ | Rechnungsmarke ausgelassenes Rinderfett 1 Pfd. nur 50 ₰ | Große Nissen-Knoblände ca. ½ Pfd. 25 ₰ | Frische zarte Kalbschnitzel 1 Pfd. nur 130

Sie haben 16 Wochen Zeit zum zahlen!

Schmitz Werbe-Verkauf

auf Teilzahlung
vom 8. bis 23. Februar

5 Werbemarkschein 5

FÜNF WERBEMARK

Angegeben auf Grund unseres Werbe-Verkaufs

Wir wollen Ihnen durch diesen Gutschein eine besondere Freude bereiten, denn wir nehmen selbigen als erste Rate gleich in Zahlung, dadurch erleichtern wir Ihnen die Anschaffung eines guten Ulsters oder Anzuges. Für jedes große Stück wird ein Schein in Zahlung genommen.

Bitterfeld, den 8 Februar 1929.

Bitterfeld, Kirchstraße 15 — **Schmitz & Co.** — Halle (S.), Neumarktstr. 6

5

Wir bieten Ihnen:

Ulster Paletot Anzug	Anzahlung 10.–	Ulster Paletot Anzug	Anzahlung 15.–	Ulster Paletot Anzug	Anzahlung 18.–

Schmitz & Co. Bitterfeld Halle a. S.
Kirchstraße 15 — Neumarktstraße

8.9.29

Kammerlichtspiele Merseburg

Ab heute großer Doppel-Spielplan:

Fred Thomson

der kühne Reiterkönig und Held der Steppe, der Meister der Sensationen ist am Weitem unübertroffen an einer Gutenfeier-Operation verfolgen. Ihm zum Angedenken bringen wir ab heute seinen neuen und besten Film:

„Der Held von Arizona"

Außerdem der zweite Schlager: 250

Das Schloß des Schreckens

Ein Film packender abenteuerlicher Geschehnisse

Sonntag 14 Uhr: Große Kindervorstellung mit Fred Thomson „Der Held von Arizona"

Kassenöffnung: 13 Uhr

Anfang: 13½ u. 2¼ Uhr, Sonntags 10½ Uhr

Wo speise ich gut und billig ?

im

Volkspark

Burgstraße 27 Tel. 211 07

„Freie Radler" Zeitz

Sonnabend, den 9. Februar 1929 im „Deutschen Haus". Aus

Bunter Abend mit Tanz und humoristischen Einlagen

Anfang 19 Uhr Ende 3 Uhr

Eintritt 30 Pf.

Erscheinen im Kostüm erwünscht

Hierzu laden wir unsere Mitglieder sowie Gäste freundlichst ein *241

Der Vorstand Der Wirt

Himbeer- Erdbeer- Aprikose- **K** 2-Pfd.-Eimer 1,35 Konfitüren à Pfd. 70 ₰ **P** 2-Pfd.-Eimer ..... 85 ₰ flaumenmus à Pfd. 45 ₰ **D** Paul Pömpner, Weißenfels Der Verkauf nur Jüdenstr. 27

Großer

Möbel-verkauf

auf Kredit!

Schlafzimmer, Speisezimmer Herrenzimmer, Küchen Bettstellen und Federbetten Sofas, Ruhebetten, Korbmöbel Kinderwagen, Uhren Nähmaschinen alle Einzelmöbel in großer Auswahl

Riesige Ausstellungsräume in 3 Etagen

Kleine Teilzahlungen nach Wunsch des Käufers!

Kunden und Beamte auch ohne Anzahlung!

67 **Möbelhaus M. Fuchs**

Halle (Saale)

Gr. Ulrichstr. 58, I., II. u. III. Etg. (im Hause der Nordsee)

Kauft bei unseren Inseranten!

Gewerkschaftshaus Wittenberg

Wo gehen wir am Sonntag und Montag, dem 10. u. 11. Febr., hin?

Nach dem Gewerkschaftshaus zum

Fastnachtsball

Erstklassige Musik

*239 Für Stimmung und Humor wird gesorgt.

Erscheint zum Fastnachtsball

Konsumverein Wittenberg u. Umg. (e. G. m. b. H.)

Wir suchen einen mit allen vorkommenden Arbeiten vertrauten

Lagerhalter

für eine ländliche Verteilungsstelle. Angebote von Bewerbern mit nachweisbarer Befähigung sind bis zum 20. Februar einzureichen *238

Antrittstermin 3. April 1929 Der Vorstand

Verein Freunde der Musik, Wittenberg

*241 (Ehemalige Musikschule)

Sonnabend, den 9. Februar 1929

19,30 Uhr im „Gewerkschaftshaus"

4. Stiftungsfest

Freunde und Gönner des Vereins sind herzlichst eingeladen

Der Vorstand

Verband der Gemeinde- und Staatsarbeiter

Filiale Eisleben

Sonnabend, den 9. Februar, v. 19½ Uhr an im Volkshaus

Feier des 10jähr. Bestehens

der Zahlstelle. — Es laden ergebenst ein

Der Wirt Der Vorstand

Musik Bergkapelle *248 Musik Bergkapelle

Volksbuchhandlung Eisleben, Anhalt

empfiehlt

politische u. schöngeistige Schreibmaterialien

Todes-Anzeige

Gestern 20 Uhr verschied unser lieber Mann, unser guter Vater, Schwiegervater, Onkel und Großvater, der Hausbesitzer

Friedrich Ruth

im 68. Lebensjahre

Bitterfeld, den 8. Februar 1929

In Namen aller Hinterbliebenen

Sophie Ruth und Kinder

Die Beerdigung findet statt am Sonntag, dem 10. Februar, 11 Uhr, vom Trauerhause aus.

Donnerstagmorgen nach langem, schwerem Leiden unsere liebe, treusorgende Tochter und Schwester

Ruth

im 12. Lebensjahre

Dies zeigen schmerzerfüllt an

Meißenfeld, Mansfeld, den 7. Februar 1929

Karl Friedrich

Im Namen der Trauernden

Die Beerdigung findet am Sonntag, 16 Uhr statt

Herzlichen Dank allen meinen lieben Gratulanten, für das liebe Geschenk, Ehrungen und Arbeiten bei Eintritt in den Ruhestand, in Meißenfeld und Umgegend, für die Aufmerksamkeiten und Ehrungen, besonders danken wir für die trauernden Kränze (Drei) unserer Chöre, Bergkapelle, Sängerbund und Gesangverein „Frohsinn", Arbeiter-Turn- und Sportvereine, Bergleute sowie allen Bekannten und Nachbarn für das letzte Geleit an der Trauerfeier.

Oppeln, den 7. Februar 1929

Im Namen der Trauernden

Witwe Marie Kaiser und Kinder und Enkel

Preise Lederschuhen

Schuhmacher - Artikel billigst Lederhandlg., Fricke, Wittenberg Sternstraße 6 *43

Inserenten

fordert Offerten über Drucksachen ein

Farben-Thiele

Wittenberg, Jüdenstraße 4

Das große Spezialgeschäft

*47 für Farbwaren und Tapeten

Insel Helgoland, Biesteritz

Jeden Sonntag ab 4 Uhr

Großes Kränzchen

Gut Speisen u. Getränke, gut Kaffee und Kuchen — Angenehmer Aufenthalt

Es lädt freundlichst ein Der Wirt

Capsapon

bestes Mittel gegen Gicht und Rheumatismus empfiehlt die

*244 **Adler-Apotheke, Wittenberg**

Richard Hirschfeldt

Wittenberg

Collegienstr. 22 Mittelstr. 51

Größtes Spezial-

Herren- u. Knaben-Modenhaus am Platze

Alleiniger Lieferant des Kaufmannsvereins

Prima Fleisch- und Wurstwaren

empfiehlt

Hugo Hoffmann

Rohschlächterei Weißenfels, Fischmarkt 1

Gut hausschlachtene Wurst- und Fleischwaren

empfiehlt

Richard Krebs

Lichterfelde

Jed. Wochenmarkt Marktstand Weißenfels

Lest den „Elbe-Skaut"

Prima Gutes Fleisch u. alle Wurstsorten

Fett und Schmeer

Täglich von 4 Uhr an

„Heiße"

Karl Kessler

Weißenfels.

Marktstraße Nr. 21 Telephon 814

Schreibwaren Schultafeln usw.

empfehlen die

Volksbuchhandlungen

Lerchenfeldstraße 14 Harz 1

Freitag • Sonnabend • Montag

Schlußtage unseres

Inventur-Ausverkaufs

Günstigste Einkaufsgelegenheit für Herren- und Knabenbekleidung

Schuhwaren

Auf alle nicht besonders herabgesetzten Waren . . . . . 10 % Rabatt

Auf Wintertonsektion 20 % Rabatt

Herm. Henze

Bitterfeld, am Markt *246

Universitäts- und Landesbibliothek Sachsen-Anhalt
urn:nbn:de:gbv:3:1-171133730-16691561019290208-11/fragment/page=0008

Sind wir gerüstet

zur Verteidigung der Sowjetunion?

Von Ernst Schneller

...ssitik des 6. Weltkongresses stellen den Kommunistischen ...n allen Ländern die **Hauptaufgabe**: unerbittlichen ...lichen Kampf gegen die rasch herannahende **Kriegs**...

...r Vielseitigkeit der Konflikte der imperialistischen Mächte ...ntier bildet sich die künftige Kriegsfront klarer heraus: ...rialismus gegen die Sowjetunion! Die unerhörte Hetz... ...ge gegen die Sowjetunion auf der letzten Völkerbunds... ...ch politischtische Informations- und Instruktionsreise Pil... ...ch Sidcteff („zur Kur"), der Beitritt der deutschen Ban... ...internationalen, antisowjetistischen „Gläubiger"-Komitee, ...ch nur einige Tatsachen aus den letzten Wochen — die ...ch die Analyse des 6 Weltkongresses bestätigen. Auf die ...ng der letzten Jahre, auf die gewaltigen Anstrengungen ...ng einen möglichst festen **Block gegen die Sowjet**... ...unter Englands Führung — zugleich Gegengewicht gegen ...ende Macht der Vereinigten Staaten von Amerika), auf ...ntfliedrung **Deutschlands** in diesen Block usw. ...ch hier nicht eingegangen werden. Aber die Frage ist auf... ...ch unsere Partei, ist das deutsche Proletariat, sind die ...ch unsere Massen imstande, die Bedeutung dieser gigan... ...ch Auseinandersetzung der Geschichte zu erfassen? Sind wir ...ch gerüstet, das letzte an revolutionärer Energie zu entfalten, ...ch führen für diesen Kampf, in dem es auf Leben und Tod ...ch internationale Kapital geht?

...ch haben wir in Deutschland seit 1918 wenig Gelegenheit ge... ...ch führten Kämpfen gegen die imperialistische Kriegsgefahr ...ch ein zweifellos große Leistung der Massenmobilisation ...ch. Es wurden auch eine ganze Anzahl Transporte von ...ch Waffen, Munition unterbunden — ebenso und z. T. ...ch Weise geschah das in Frankreich, in der Tschechoslowakei ...ch anderen in England. Aber der Krieg von 1920 bedeutet ...ch Vergleichsmöglichkeit mit der jetzt vorbereiteten imperia... ...ch Aktion gegen die Sowjetunion. Die Bourgeoisie hat längst ...ch gerüstet, daß solche „Störungen" wie 1920 nicht so leicht ...ch werden können.

...ch hat uns die **Panzerkreuzerkampagne** ernste ...ch gegeben. Wohl sind wir die einzige Partei, die einen wirk... ...ch Kampf gegen die imperialistische Kriegspolitik, gegen die ...ch militärischen Rüstungen, gegen die Bedrohung der Sowjet... ...ch. Aber wir sind noch nicht genügend für diesen Kampf ...ch. Die Partei muß einen großen Ruck nach vorwärts machen, ...ch ihren internationalen revolutionären Aufgaben gewachsen ...ch.

...ch **richtige revolutionäre Massenpolitik** in den ...ch Kämpfen ist das A und O des Kampfes gegen die imperia... ...ch Kriegspolitik der Bourgeoisie und ihrer Panzerkreuzer... ...ch Müller.

...ichte Vertretung der revolutionären Grundsätze

...ch Sinnenwahrheit muß doppelt unterstrichen werden, weil ...ch Erfahrungen der letzten Jahre leider das eine lehren, daß die ...ch Verbindung der Tagespolitik mit dem Kampf zur Vertei... ...ch der Sowjetunion gegen die imperialistischen Mächte meist ...ch unterblieb oder nicht einmal gesucht wurde. Die Probleme des ...ch Krieges — wie es Bourgeoisie und Reformismus nur an... ...ch kann — isoliert behandelt. — Sie traten in die Erörte... ...ch Tätigkeit der Partei jetzt oft nur als Angelegenheiten ...ch des Frontkämpfer-Bundes oder einzelner Gruppen von Ge... ...ch Bedeutung. **Kriegsprobleme sind entschei... ...ch Klassenprobleme.** — Die Klassenfrage, die Frage ...ch Kriegsverursachung wird in entscheidender Form gestellt — jede ...ch Lösung der Kriegsprobleme von den Tagesfragen, von der all... ...ch Politik muß zum krassen Opportunismus führen. Die ...ch muß sich in ihrer Gesamtheit mit den Fragen des ...ch Weltmarktes auseinandersetzen. Ihre vornehmste Aufgabe ist, der in... ...ch Kriegsvorbereitung auf Schritt und Tritt nachzu... ...ch Lenin die Massen auf die Kriegsgefahr einzustellen und die ...ch Aktionen wirklich in engstes Verhältnis zur ...ch der Kriegsfrage bringen zu können, um zu ...ch die wirklich auf Erhaltung des Friedens gerichtete Poli... ...ch Sowjetunion (ebenso den sozialistischen Aufbau) in um so ...ch Licht zu rücken.

...ch diesem Gebiet noch so gut wie alles fehlt, lehrt ein Blick ...ch Presse und Presse der Partei. Daß andererseits größtes In... ...ch breitesten Kreisen der Arbeiter und Werktätigen vorhan... ...ch das bewies jede Versammlung, wo die Probleme ange... ...ch wurden, das bewies nicht zuletzt die Panzerkreuzerkam... ...ch. Es zum ersten Male in breitester Form an Hand einer ...ch Frage die Kriegsprobleme angeschnitten hat. Die zu er... ...ch Aufgabenkreise sind sehr mannigfaltig, von den Zusammen... ...ch der internationalen Politik und der **Unvermeidlich**... ...ch imperialistischen Kriegen bis zu den kon... ...ch militärischen, wirtschaftlichen, technischen, organisatorischen ...ch Kriegsvorbereitungen der Bourgeoisie, von der ...ch der Pazifisten und Reformisten den Kriegstagen gegen... ...ch zur revolutionären Lösung des Gesamtproblems, von der ...ch Kriegsdienstverweigerung, Generalstreik zur Verhin... ...ch des Krieges, bis zur Arbeit in der Armee zur Vorbereitung ...ch gegen den Krieg, von der Verschärfung der Ausbeutung ...ch Verarmung der Kriegspolitik bis zu den, gerade wegen der ...ch Schwierigkeiten, glänzenden Ergebnissen des sozialistischen ...ch in der Sowjetunion. So viel Fragen angeschnitten wer... ...ch Unklarheiten zeigen sich im Proletariat, zeigen sich auch ...ch den Reihen unserer Partei. Dabei soll keineswegs be... ...ch werden, daß die Partei besonders seit dem 8. Plenum der ...ch (Mai 1927) auf dem Gebiet dieser revolutionären Auf... ...ch Fortschritte gemacht hat, aber noch größer sind in... ...ch die Aufgaben, ist die Verantwortung gewachsen.

...ärfster Kampf gegen Faschismus, Pazifismus und Reformismus

...ch besonderes Kapitel der Forschung und Aufklärung muß dem ...ch in seiner Stellung zu den Kriegsfragen gewidmet sein. ...ch Reformismus aller Schattierungen preist und verherrlicht offen ...ch. Der Stahlhelm verlangt „mehr Raum"! Aber der klein... ...ch Pazifismus aller Schattierungen (nicht mit den kriegs... ...ch Stimmungen der breiten Massen gleichzusetzen!) und der ...ch Zentrum (besonders in seiner „linken" Färbung) sind die ge... ...ch Verbündeten der Bourgeoisie. Soviel sich die Bour... ...ch im Pazifismus bemüht, ihre heuchlerischen Manöver ...ch in den Massen keinen tiefen Boden finden — ohne diese ...ch reformistische Unterstützung. **Der Pazifismus ist zur offi... ...ch Imperialisten gegenüber der Sowjetunion** geworden. ...ch Briand, dieser Meister der verlogenen Phrase, ...ch der Unmöglichkeiten der Abrüstung mit der angeblich in der ...ch Zeit und in ihr allein durchgeführten Aufrüstung be... ...ch haben ihm die Pazifisten nicht dazu das Rüstzeug geliefert? ...ch Friedenspropaganda (mit Vorschlägen z. B. der Verdoppelung ...ch Marine!) mit der uneingeschränkten Verdammung jedes ...ch Schritt Sinne in jedem Manöver der Imperialisten und ...ch stärker nur Vorschlägen, wie den Abrüstungsvorschlägen ...ch Briand zurück (die sie z. T. als nicht ernst gemeinte ...ch denunzieren).

...ch **Noch weiter der Reformismus wiegen jedoch viel schwerer.** ...ch Noch der Reformismus die Kriegsgefahr leugnet, vor allem **die Bedrohung der Sowjetunion — und so die Massen einlullt, einschläfert, das gesamte System seiner Politik, Völkerbund, Wirtschaftsdemokratie, Koalition, Niederlagenstrategie in Wirtschaftskämpfen, Spaltung der Gewerkschaften und anderen Massenorganisationen, Ausbildung von Rollkommandos, Streikbrechergarden dient der aktiven Unterstützung des Imperialismus und der Kriegspolitik.** Desweger die positive Stellung zur Reichswehr, zur Vaterlandsverteidigung: deswegen die infame Hetze gegen die Sowjetunion („toter" Imperialismus, „toter" Militarismus), deswegen der scharfe Kampf gegen die revolutionäre Opposition in den Gewerkschaften, bei Sportlern, Freidenkern usw. Die Kriegspolitik der Reformisten jetzt nicht erst ein, wenn es Kredite zu bewilligen, Burgfrieden zu sichern gilt — sie ist heute schon das System der Tagesarbeit. **Die „Leber", wie Levi, Böschel, Seidewitz,** haben dabei die Aufgabe, den mißtrauisch gewordenen Arbeitern gut zuzureden, an einen 4. August wie 1914 sei gar nicht zu denken!

Konzentrierung auf die Betriebe

Die praktische Arbeit der Partei unter den Massen erfordert im Hinblick auf die revolutionäre Lösung des Kriegsproblems, d. h. der Machtfrage — eine viel konsequentere Einstellung auf die **Belebung und Verstärkung der Betriebszellenarbeit** im allgemeinen (Betriebszeitungen, Arbeiterkorrespondenzen betr. Kampfleitungen bei Bewegungen) und dabei besonders auf die für den Imperialismus, für die Kriegsführung ausschlaggebenden Industrien, Betriebe, Organisationen, Bevölkerungsgruppen und -schichten. Ein großer Kampf in der Hütten-, Werft-, chemischen Industrie, im Bergbau, im Transportwesen, (Häfen, Eisenbahnen) bedeutet für die imperialistische Politik einen schweren Schlag, solche Kämpfe können leichter als andere zu **politischen Massenkämpfen**, zum politischen Machtkampf gesteigert werden. Eine Lebensfrage für die Revolution ist die feste Verankerung gerade unter diesen für Krieg und Revolution ausschlaggebenden Arbeiterschichten, in ihren Organisationen (umgekehrt sucht die Bourgeoisie, unterstützt vielfach von Reformisten, diese Betriebe regelmäßig zu reinigen) — hier kann es kein Zurück geben, hier darf keine Anstrengung zu groß, kein Opfer zu schwer sein. **Vieles ist nachzuholen**, was in den letzten Jahren unterlassen wurde. **Werkpolizei, Werkfaschismus** können und dürfen uns nicht abhalten, unsere Arbeit voranzutreiben. (Eine ernste Mahnung: Eisenbahn!) Besondere Beachtung müssen in höherem Maße als bisher die **speziellen Rüstungsbetriebe in der Metallindustrie, Chemie, Elektroindustrie, optische Industrie, Luftfahrt, Motoren-Traktoren-Industrie finden.** Hunderttausende von Arbeitern, die in derart kriegswichtigen Betrieben beschäftigt sind, haben von der Bedeutung ihrer Arbeit heute leider meist keine Ahnung. Unsere Aufgabe ist es — unser Erfolg wird es sein — hier revolutionäre Mobilisation durchzuführen.

Daß die **Arbeiterinnen- und Jugendfrage** in Verbindung mit dem Kriegsproblem eine größere Bedeutung haben wird als 1914/18, ergibt sich aus der seit dieser Zeit sehr stark erhöhten Bedeutung der Arbeiterinnen und Jungarbeiter im Produktionsprozeß.

Sicherung gegen Verfolgung und Illegalität

Schließlich ein letztes Problem: Die Bourgeoisie sucht sich gegen „Dolchstöße", gegen revolutionäre Störungen, so gut sie kann, zu sichern, sucht sich Rückendeckung zu schaffen — durch verschärfte Verfolgung der Kommunistischen Partei, des KJVD., des RFB usw. im akuteren Stadium: Verbot der Partei, Einkerkerung von Funktionären, Reinigung der Betriebe usw.

Die Partei muß — da es sich um den herannahenden Entscheidungskampf zwischen Bourgeoisie und Proletariat handelt — diesen Möglichkeiten mit aller Ruhe und Kühnheit entgegensehen. Hier geht es darum: wo ist die größere Findigkeit, Initiative, Tapferkeit — **bei dem schlecht bezahlten Spitzelsystem des Staates** oder bei den um ihr revolutionäres Ziel kämpfenden Arbeitern? Die tiefste Verankerung in Betrieben und Massenorganisationen kann durch Polizeischikane, durch Kerker und auch durch reformistische Denunziationen nicht ausgerottet werden. **Aber besondere Sicherungen und Maßnahmen müssen heute schon getroffen werden, um höchste Leistungsfähigkeit der revolutionären Partei auch unter härtester Verfolgung zu garantieren.** Der Weltkongreß hat beschlossen — zu einem noch festzulegenden Termin —, einen **internationalen Kampftag gegen die imperialistische Kriegsgefahr, für die Verteidigung der Sowjetunion** durchzuführen. Die Parteien werden zu zeigen haben — dem Proletariat wie der Bourgeoisie —, welche Arbeit sie bereits geleistet haben, welche Erfolge sie aufweisen können, welche Erwartungen auf sie zu setzen sind.

Die Partei vermag alle die Aufgaben, die aus der Zuspitzung der imperialistischen Kriegsgefahr erwachsen — und sie werden noch steigen —, nur zu erfüllen:

bei größter innerer Geschlossenheit und eisernster revolutionärer Disziplin von der obersten Spitze bis zur letzten Zelle, bei vollständiger Orientierung auf die große internationale Verantwortung und Verbundenheit.

Gruppierungen, Fraktionen bedeuten nicht nur politisch das Eindringen fremder Einflüsse, sie erleichtern es auch organisatorisch — wie sich das im gegenwärtigen **Kampf der Rechten gegen die Partei** ganz klar zeigt (wo internste Vorgänge dem Reformismus und den übrigen Feinden der Partei zugetragen werden). Wenn es der Partei ernst mit dem Kampf gegen die Kriegspolitik des deutschen Imperialismus, gegen die Bedrohung der Sowjetunion ist, dann muß sie rasch Schluß machen mit Fraktionen und Gruppierungen. So führte Lenin 1912 schärfsten Kampf gegen Opportunisten, Versöhnler, so sicherte er die Schlagkraft der bolschewistischen Partei, eine der entscheidenden Voraussetzungen für die siegreiche Revolution.

Auf zur Betriebsrätewahl! / Von Paul Merker

Die Neuwahl der Betriebsräte ist eine ernste Gelegenheit zur Förderung der einheitlichen proletarischen Kampffront in den Betrieben. Diese **einheitliche Front der Arbeiter** auf dem Boden des Klassenkampfes ist die Voraussetzung für die Organisierung und Führung der Kämpfe um Lohnerhöhung, für die Verkürzung der Arbeitszeit, gegen das Schichtungssystem, um Streikfreiheit. Solche Kämpfe sind in der Periode der ungeheuren Monopolisierung und Vertrustung der Industrie von größter politischer Bedeutung. Sie sind viel mehr als nur gewaltige Kämpfe um Lohn und Brot und Arbeiterrechte. Sie sind **wichtige Vorbereitungskämpfe der Arbeitermassen** für die kommenden revolutionären Erhebungen gegen den imperialistischen Krieg, gegen die Angriffe der Kapitalisten auf den einzigsten Arbeiter- und Bauernstaat, die Sowjetunion, sie sind Kraftproben auf dem Wege zur Errichtung der Herrschaft der Arbeiterklasse.

Die **revolutionären Betriebsräte** sind zur Vorbereitung und Durchführung dieser Kämpfe als **Organe der einheitlichen proletarischen Kampffront** von der größten Bedeutung. Ihre Tätigkeit fördert den Zusammenschluß der Arbeitermassen in den Betrieben; sie ermöglicht eine enge Verbindung der führenden Kaders der proletarischen Klasse mit den Belegschaften. Ihre Tätigkeit, wird sie entschieden und geschlossen durchgeführt, wirkt sich revolutionierend, vorwärtstreibend unter den Arbeitermassen aus.

Aber in zahlreichen Betrieben bestehen nicht revolutionäre, sondern **reformistisch-bureaukratische Betriebsräte.** In Verbindung mit dem zunehmenden Verwachsen der sozialimperialistischen Gewerkschaftsführer mit den kapitalistischen Staats- und Wirtschaftsorganen, in Verbindung mit der koalitions- und wirtschaftsfriedlichen Politik der Sozialdemokratie und ihrer rücksichtslosen Maßnahmen gegen die Arbeiterkämpfe, wie sie sich erst in letzter Zeit erneut in den Bewegungen der Metallarbeiter an der Ruhr, der Werftarbeiter, Textilarbeiter usw. zeigten, werden diese reformistisch verseuchten Betriebsräte immer mehr zu **Werkzeugen der sozialimperialistischen Politik.** Ihre Tätigkeit hemmt die Entwicklung des revolutionären Klassenkampfes, hindert die Arbeiter an der notwendigen Organisierung und Durchführung ihrer ökonomischen Kämpfe, spaltet die Belegschaften.

Sozialistische Betriebsräte
157 SEITEN RM 1.20

Schon heute steht fest, daß in wichtigen Industrien die Arbeitermassen in ihrer großen Mehrheit mit ihrer Sympathie bei der Kommunistischen Partei stehen und deren revolutionäre Politik und Taktik unterstützen. Das haben die Sozialimperialisten seit langem erkannt. Das war auch einer der wichtigsten Gründe, der sie veranlaßte, auf ihrem Leipziger Gewerkschaftskongreß zu beschließen, daß Mitglieder der freien Gewerkschaften sich bei den Betriebsrätewahlen nur an freigewerkschaftlichen Listen beteiligen dürfen. Gestützt auf diesen Beschluß, unterdrückte die reformistische Bureaukratie ebenso wie in den Gewerkschaften die **Arbeiterdemokratie auch in den Betrieben.** Ueber die aufzustellenden Kandidaten bei den Betriebsrätewahlen bestimmte nicht mehr die Belegschaft, sondern die reformistische Ortsverwaltung des betreffenden Verbandes oder ein enger Kreis betrieblicher Funktionäre, in wenigen Fällen eine Mitgliederversammlung der gewerkschaftlich Organisierten des Betriebes.

Die revolutionäre Opposition, die den entschiedenen Kampf für eine **demokratische Aufstellung der freigewerkschaftlichen Liste** innerhalb der gesamten Belegschaft seit Jahren führte, wurde durch diese diktatorischen Maßnahmen entgegen dem Willen der großen Mehrheit in den Betrieben an der Aufstellung von Kandidaten gehindert. Sie hat sich diesem Diktat in den vergangenen Jahren in unzähligen Fällen gefügt. Je mehr sie auf eine entschiedene Abwehr dieser Durchbrechung der Arbeiterdemokratie verzichtete, desto rücksichtsloser wurde das Vorgehen der sozialimperialistischen Führer, die mit ihrer Politik die Spaltung der Arbeiter in den Betrieben immer mehr förderten. Mit dieser Politik des Zurückweichens vor dem Reformismus ist durch den **Beschluß der Reichs-Parteiarbeiterkonferenz** Schluß gemacht worden. Die von der Kommunistischen Partei geführte revolutionäre Opposition beantwortet die Ausschluß- und Spaltungspolitik der sozialimperialistischen Führer mit dem entschiedenen Kampf unter den Massen zur Errichtung der **einheitlichen Front gegen das Unternehmertum.** Sie fordert die demokratische Aufstellung der freigewerkschaftlichen Liste durch die Massen der Belegschaftsmitglieder, sie fordert den Ausbau dieser freigewerkschaftlichen Liste zu der Liste der gesamten Belegschaft, soweit diese bereit ist, den Kampf um die Arbeiterinteressen zu führen. Sie fordert darum die Zusammenstellung der Liste unter Führung der freigewerkschaftlich organisierten Arbeiter **auf dem Boden eines Kampfprogramms zur Durchsetzung proletarischer Forderungen.** Sie verlangt, daß auf die Liste der freien Gewerkschaften auch solche Arbeiter aufgenommen werden, die heute noch unorganisiert sind, unter der Voraussetzung, daß diese durch ihr Verhalten in den Kämpfen der Arbeiter bewiesen haben, daß sie die Interessen der Arbeiter ehrlich fördern und wenn sie sich vor den Massen der Belegschaftsmitglieder für die Durchsetzung des Kampfprogramms erklären. Sie verlangt, daß auf die Listen auch in bestimmten Fällen christliche und Hirsch-Dunckersche Arbeiter kommen, **sofern diese im Betrieb einen größeren Anhang haben** und wenn sie im Kampfe Schulter an Schulter mit den freigewerkschaftlich organisierten Kollegen standen.

Die revolutionäre Opposition wird in jenen Fällen, wo es die reformistischen Führer ablehnen, solche Listen aufzustellen, oder wo sie es verhindern, daß die oppositionellen Vorschläge, die auf dieser Grundlage aufzustellen sind, auf die Liste übernommen werden, ihren Vorschlag als eigene **„Liste für betriebliche und gewerkschaftliche Einheit"** zur Wahl stellen, wenn sie dabei von einem großen Teil der Belegschaft unterstützt wird.

Uns ist vollkommen klar, daß dieser Beschluß der Reichs-Parteiarbeiterkonferenz den entschiedenen Widerstand der sozialimperialistischen Gewerkschaftsführer und der Renegatengruppe Brandler-Thalheimer-Walcher auslösen wird. Das ist auch ganz erklärlich, denn die konsequente Durchführung dieser Linie führt zu einer wirklichen **Massenmobilisation in den Betrieben,** führt zur Verschärfung zwischen Arbeiterklasse und Unternehmertum und damit zu einem verschärften Kampf mit der reformistischen Gewerkschaftsbureaukratie.

Die konsequente Durchsetzung dieser Linie führt zu einem Machtzuwachs für das revolutionäre Proletariat. Die Erfahrungen im Ruhrkampf haben gezeigt, daß die dort durchgeführte Linie auf Herbeiführung der einheitlichen Kampffront der Arbeiter und der praktische Schritt zur Herausbildung einer revolutionären Führung die Unterstützung der breitesten Arbeitermassen fand. Die von der Reichskonferenz beschlossene Taktik zur Betriebsrätewahl ist die logische Fortsetzung dieser Politik, die den **Klärungsprozeß unter den Massen** und den Willen zur Einheit weiter vorwärtstreiben und steigern wird.

Dem demagogischen, hinterhältigen Geschrei über das Zusammengehen der revolutionären Opposition mit den Unorganisierten und in bestimmten Teilen des Reiches mit christlichen und Hirsch-Dunckerschen Arbeitern werden die Massen selbst antworten, daß der Zusammenschluß der sozialimperialistischen Führer dieser beiden Gewerkschaftsrichtungen auf wirtschaftsfriedlicher Grundlage längst erfolgt ist. Die Spitzen der „freien", christlichen und Hirsch-Dunckerschen Verbände stehen geschlossen und einheitlich zusammen, um die Kämpfe der Arbeiter zu verhindern oder abzuwürgen. Nur aus **Demagogie** spielen sie die Arbeiter gegeneinander aus. Demgegenüber ist es eine Tatsache, daß der einheitliche Zusammenschluß der Massen der freigewerkschaftlichen, christlichen, Hirsch-Dunckerschen und unorganisierten Arbeiter, wie das die zahlreichen Kämpfe der letzten Zeit bewiesen haben, ebenfalls auf der Tagesordnung steht. Diese Massen standen vielerorts einheitlich zusammen in ihrem Kampf. Sie wurden gemeinsam verraten von der sozialimperialistischen Bureaukratie aller drei Organisationen.

Während die sozialdemokratische Führerclique mit aller Brutalität versucht, die Massen der sozialdemokratischen Arbeiter für ein sozialimperialistisches Wehrprogramm zur Unterstützung und Förderung kommender imperialistischer Kriege, besonders des Kampfes gegen die Sowjetunion, zu gewinnen, geht die **revolutionäre Opposition** daran, zur Bekämpfung der imperialistischen Kriegsgefahr die Massen auf dem Boden des Klassenkampfes zu sammeln, die organisatorischen Voraussetzungen zur Führung der großen ökonomischen und politischen Kämpfe zu schaffen und so die Massen gegen ihre schwerkapitalistischen Unterdrücker und ihre **reformistische Agentur für ihren Befreiungskampf zu mobilisieren.**

Universitäts- und Landesbibliothek Sachsen-Anhalt
urn:nbn:de:gbv:3:1-171133730-16691561019290208-11/fragment/page=0009

Aus dem Saalkreis

Friedrich Naumann, Dölau

Einer der Aeltesten in unserer Partei, einer von denen, die bereits unter dem Sozialistengesetz in den vordersten Reihen des kämpfenden Proletariats standen, ist nicht mehr. Gestern abend starb unser alter Genosse Friedrich Naumann im 68. Lebensjahre. Seine treue Lebensgefährtin, mit der er seit dem Sozialistengesetz politisch tätig ist, trauert mit uns um einen tapferen Sohn des Volkes.

Die Beisetzung findet voraussichtlich am Sonntagnachmittag um 3 Uhr in Dölau statt.

Die Döllnitzer Erwerbslosen werden wach

Am 4. Februar fand im Gasthaus „Zum Palmbaum" eine Erwerbslosenversammlung statt. Trotzdem die Versammlung kurz vorbereitet war, war der Besuch ein sehr guter. Auf der Tagesordnung standen folgende Punkte: 1. Allgemeine Lage; 2. Wahl eines Erwerbslosen-Ausschusses; 3. Anträge und Verschiedenes.

Zu Punkt 1 sprach der Kollege Lober. Nachdem er die außenpolitische Lage kurz skizziert hatte, ging er auf die innerpolitische Lage ein. Kollege Lober brandmarkte insbesondere den jetzt bestehenden kapitalistischen Staat, der die Erwerbslosen dem Hungertode preisgibt, während dieser von Sozialdemokraten geptegene Staat für Zuchthäuser, Pferderennen, Polizei, Reichswehr und Panzerkreuzer Hunderte von Millionen hinauswirft. Insbesondere brandmarkte Kollege Lober die Sozialdemokratische Partei, die er Sozialfalschisten nannte. Erst versprechen sie bei der Wahl den Erwerbslosen den Himmel auf Erden, und jetzt nach der Wahl beschließen sie erwerbslosenfeindliche Gesetze mit den Bürgerlichen und befehlen, auf demonstrierende Erwerbslose mit dem Gummiknüppel zu schlagen. Das ist das wirkliche Gesicht der SPD.

Zu Punkt 2 sprach der Kollege **Heßler**. Er ermahnte die Erwerbslosen, sich organisatorisch fest zusammenzuschließen, sich einen Erwerbslosen-Ausschuß zu wählen und diesem bei jeder Gelegenheit den Rücken zu stärken. Es wurden vier Kollegen in den Erwerbslosen-Ausschuß gewählt und ebenfalls zwei Delegierte, welche die Erwerbslosen von Döllnitz auf der Bezirkstagung am **Freitag in Halle** vertreten sollen.

Zu Punkt 3 wurde eine Entschließung angenommen, die die Forderungen und Proteste der Erwerbslosen enthält. Diese Entschließung wurde einstimmig angenommen. Des weiteren wurde ein Dringlichkeitsantrag an die Gemeindevertretung von Döllnitz gestellt. Der Antrag lautet: „Die am 4. Februar 1929 im Gasthaus „Zum Palmbaum" stattgefundene Erwerbslosenversammlung ersucht die Gemeindevertretung, beschleunigt zu der Not der Erwerbslosen Stellung zu nehmen. Die Erwerbslosen beantragen:

1. Eine Unterstützung für Verheiratete von 20 Mk wöchentlich, oder Verabreichung von Brot, Zubrot, Kartoffeln und Kohlen;
2. für jedes Kind pro Woche 5 Mk, oder Verabreichung von Milch für jedes Kind 1 Liter pro Tag;
3. für ledige Erwerbslose eine Unterstützung von 15 Mk. pro Woche, oder ebenfalls Brot, Zubrot, Kartoffeln und Kohlen.

Jede Verteilung, sei es in Geld oder Naturalien hat unter Hinzuziehung des Erwerbslosen-Ausschusses zu geschehen."

Unter Verschiedenem wurde noch bekanntgegeben, daß am Sonnabend, nachmittags 3 Uhr, eine Erwerbslosenversammlung im „Palmbaum" stattfindet, wo der Bericht der Delegierten vom Bezirkstag gegeben wird. Im ganzen genommen, eine gutbesuchte Versammlung; die nächste wird noch besser werden.

Döllnitz. Für die Rote Hilfe überwiesen vom Genossen Rost 1 Mark. Besten Dank.

Beesenlaublingen-Peesedau. Der Kursus findet an diesem Sonnabend nicht statt, da der Genosse Benling am Erscheinen verhindert ist. Der letzte Kursusabend findet daher bestimmt am nächsten Sonnabend, dem 16. Februar, statt.

Könnern. Erster russischer Filmabend der IAH. Unter großen Kosten und Mühen hat die IAH. den ungekürzten „Panzerkreuzer Potemkin"-Film zu einer Aufführung in Könnern übernommen. Die Aufführung findet am Sonnabend, abends 8 Uhr, im „Schützenhaus" statt. Die gesamte werktätige Bevölkerung von Könnern und den umliegenden Orten wird durch Massenbesuch ihre Solidarität zur Sowjetunion bekunden.

Die Merseburger Ueberlandbahnen-Aktien-Gesellschaft in Ammendorf beabsichtigt, zur besseren Durchführung eines 20-Minuten-Verkehrs zwischen Halle und Merseburg eine neue Ausweiche zwischen 7,6 und 7,9 der Landstraße zwischen Ammendorf und Schkopau anzulegen. Einwendungen gegen den Plan können von den Beteiligten beim Polizeipräsidium schriftlich oder zur Protokoll erhoben werden.

Mansfeld-Sangerhausen

Fritz Wiegand

Durch langwierige Krankheit wurde der Heringer Arbeiterschaft am Mittwochmorgen ¼4 Uhr ein treuer Kämpfer entrissen. Fritz Wiegand ist tot. Ein unermüdlicher Kämpfer, der mit jeder Faser mit der revolutionären Arbeiterschaft verwachsen war, er ist nicht mehr. Seit mehr als 25 Jahren gehörte er den freien Gewerkschaften an. Seit 20 Jahren war er politisch organisiert. Er gehört zu den Gründern der Ortsgruppe der KPD. Heringen. Sein klassenbewußtes Auftreten hat dazu beigetragen, daß er auch außerhalb Heringens, hauptsächlich unter seinen Kollegen, den Straßenwärtern des Kreises Sangerhausen, einen guten Ruf errang. Wir geloben, in seinem Geiste weiterzuarbeiten bis zur Befreiung der Menschheit vom kapitalistischen Joch. Dem lieben Genossen ein letztes „Rot Front!". Die Beisetzung des wackeren Kämpfers findet am Sonnabendnachmittag 3½ Uhr von der Leichenhalle aus statt.

Zum Wohnungsbau in Langenbogen

Wird die Gemeindevertretung Ernst machen?

Im „Klassenkampf" wurde schon vor Jahren und wiederholt auf das greuliche Wohnungselend im Orte hingewiesen. Nun sollen endlich zwei Wohnhäuser gebaut werden. Dieser Beschluß wurde in der letzten Gemeindevertretersitzung gefaßt. Daß früher keine Abhilfe geschaffen wurde, lag immer wieder an gewissen Leuten, die Not und Elend nicht sehen wollten. Jetzt tun diese Herren erschreckt über die vielen Opfer der Tuberkulose, dem furchtbaren Zeichen ihrer Politik: Wir können nichts tun und haben kein Geld! Doch zur Sitzung. Man sagte: „Was in der Sekunde versäumt wird, holt keine Ewigkeit ein." Nun, im Punkt Volkshygiene und Wohnungswesen ist gerade in unserer Gemeinde viel versäumt. Der Antrag auf 50 000 Mk. Baudarlehn vom Kreise wird daher weiter vertreten. Gewisse Zusicherungen wollte man vom Landrat haben, um das Bauvorhaben des Ortes finanziell zu sichern. Da hieß es, das Geld für die Kommission, die nach Eisleben fährt, könnte man sich wohl sparen. Die Einwendung sollte so viel bedeuten als:

Wir sind gegen Kommunalbauten!

War doch die Stellung der Deutschnationalen im Kreistag, als die Kommunisten die Ein-Millionen-Anleihe beantragten, genau so. Den Arbeitern fehlen aber meist eigene Mittel und auch die Zeit, sich eigene Wohnungen zu schaffen. Für die Wohnungsuchenden im Orte ist es auf jeden Fall besser, wenn die Gemeinde zwei Häuser mit 10 bis 12 Wohnungen baut, als wenn drei Privatsiedler vielleicht nur sechs Wohnungen herstellen. Trotzdem muß auch die Selbsthilfe der Arbeiter, sich eigene Wohnungen zu schaffen, im weitesten Maße gefördert werden. Genügend ist darauf hingewiesen, daß gerade Inhaber von Werks- und Deputatwohnungen unter den skandalösesten Willkürmaßnahmen der Unternehmer zu leiden haben.

Eine heikle Frage wird die Beschaffung des Baulandes sein. Mancher wird die Peitsche der staatlichen Machthaber zu spüren bekommen, denn sie haben die Gewalt und damit auch das Recht. Die Siedler von 1920 machten von der Möglichkeit, ein Morgen als Siedlungsland zu erwerben, Gebrauch. Damals war die Gemeinde froh, alles Land unterzubringen. Heute, nachdem sich der Domänenfiskus weigert, Bauland abzugeben, will man

diesen Kleinbesitz teilen und enteignen!

Der Invalide, bei 50 Mk. Monatsrente, soll sich nicht mehr auf einem Stück Land vor dem Verhungern schützen.

Die Arbeiter sehen also, daß sie nichts Gutes von diesem Staate zu erwarten haben. Zu Tausenden bestehen Fälle, wo Verräter in Ministersesseln und anderen Regierungsstellen die Gesetze im „Namen des Volkes" gegen Arbeiter anwenden.

In dieser Sitzung waren viele Siedler anwesend. Darum scheute man sich wohl, die Enteignungsfrage öffentlich zu behandeln. Ein Zeichen, daß die Gemeindevertretung mitschuldig ist, wenn armen Leuten der Acker genommen wird.

Salzmünde. Vom Dampfkessel erschlagen. Hier stürzte ein 60 Zentner schwerer Dampfkessel infolge Reißens einer Kette am Kran ab und traf dabei den Maschinenschlosser Dr... Dieser war sofort tot. Die Untersuchungen, ob die Kette einen Materialfehler aufweist, sind noch im Gange.

Gerbstedt. Kämpft gegen das Konkordat. Die sozialdemokratische Koalitionspartei wirkt immer mehr Millionen für Pfaffen und Kirche aus, die natürlich nur wieder aus den Massen des werktätigen Volkes geholt werden. (Verlängerte Arbeitszeit, niedrigen Lohn und hohe Steuern.) Die kleinen Gemeinden barmen, daß sie kein Geld haben, wenn Wohlfahrtsanträge usw. gestellt werden. Der preußische Staat hat wieder die Zuwendungen an die Kirche erhöht von 71⅓ 1928 auf 83½ Millionen 1929. Außerdem sollen die Kirchenanhänger noch Mitgliedsbeiträge, genannt Kirchengeld, aufbringen. Die Gerbstedter Sozialdemokraten sind eifrige Unterstützer des Pfaffentums. Hat uns doch die letzte Stadtverordnetensitzung gezeigt, daß sie gegen die Anträge der KPD. waren, betreffs Protest gegen das Konkordat usw. Aus all diesen Gründen sieht sich die hiesige Ortsgruppe der Freidenker Gerbstedt veranlaßt, am Montag, dem 11. Februar, 20 Uhr, im Lokal Lommer, eine öffentliche Versammlung zu veranstalten. Einwohnerschaft Gerbstedts, holt Euch Aufklärung. Der nächste Schritt muß sein: Heraus aus der Kirche. Außerdem müssen Eure Kinder aus dem Religionsunterricht gemeldet werden.

Stedten. Muß der Arbeiter Freidenker sein? Ueber dieses Thema spricht am kommenden Sonntag, 19 Uhr, im Gasthof „Zur Sonne" bei Kraneis in einer öffentlichen Versammlung die Frau Christl Ammon, Leipzig. Es wird zahlreicher Besuch erwartet. Auf den Handzetteln war bekanntgemacht, daß die Versammlung in der „Tanne" stattfindet. Der Wirt der „Tanne" hat im letzten Moment den Freidenkern den Saal entzogen. Die Arbeiterorganisationen des Ortes werden sich mit der Angelegenheit noch zu beschäftigen haben.

Sangerhausen. Jagd auf die „Schutzpolizei". Schon seit Monaten ist die hiesige Polizeibehörde eifrig bemüht, dem „Täter" auf die Spur zu kommen, der die Frechheit besitzt, den hiesigen Polizeibeamten ab und zu die Zeitung „Die Schutzpolizei" kostenlos zuzustellen. Wir können es uns lebhaft denken, daß die oberste Polizeibehörde es nicht gern sieht, wenn durch solche Schriften die unteren Beamten aufgeklärt werden. Trotz der zahlreichen Haussuchungen in Sangerhausen ist es jedoch noch nicht gelungen, irgendeine Spur zu finden. Man tappt eben völlig im Dunkel. Herr Leonhardt, der „Polizeigewaltige", konnte bisher nur eins feststellen, nämlich, daß die republikanische Post die „staatsgefährlichen" Zeitungen in die Wohnungen der Beamten trägt. Und das ist auch etwas wert . . .

Harzgerode. Harzwild in Not. Der Neuschnee hat das Wild in den Harzer Wäldern in arge Bedrängnis gebracht. In Hoyerstorf sieht man oft ganze Rudel Wildschweine auf den angrenzenden Rodeäckern Aesung suchen. An verschiedenen Stellen der Stadt sind die Hasen bis in die Gärten gedrungen.

für das Internationale Treffen der Roten Frontkämpferorganisationen Pfingsten 1929 in Hamburg!

Unterstützt die Sammelwoche des RFB. vom 3. bis 10. Februar!

Jedt für das Kominterngeschenk des RFB.!

★

Einzahlungen erbeten auf Postscheckkonto: Ernst Thälmann, Internationales Treffen der Roten Frontkämpferorganisationen, 3. Reichstreffen. Hamburg, Pfingsten 1929. Konto-Nummer 430 93, Berlin.

Merseburg-Querfurt

SPD.-Bureaukratie bekämpft die Erwerbslosen-Ausschüsse

In den letzten Wochen steigert sich bei den Millionen Erwerbslosen der Wille, gegen die Not der langen Erwerbslosigkeit ernsthaften Kampf in Gemeinschaft mit den Werktätigen zu führen. Das zeigt sich in zahlreichen Kundgebungen, Demonstrationen. Der Schrei nach Arbeit und Brot reißt alle Werktätigen zum Ausdruck kommt, reißt auch die Arbeiter in die Front. Es zeigt sich überall, daß die SPD.-Funktionäre nicht mehr die unteren SPD.-Mitglieder, sondern auch in die Erwerbslosenausschüsse hineinzuwirken, praktisch die Forderungen der Erwerbslosen zu unterstützen.

Die wachsende Einheitsfront wollen die SPD.-Bonzen hindern, weil sie ihrer Koalitionspolitik gefährlich werden. Deshalb gehen sie mit allerlei Zwangsmaßnahmen gegen die Proleten vor, die es wagen, mit ihren Klassengenossen gegen die kapitalistischen Wirtschaftspolitik zu kämpfen.

So wurde vor einiger Zeit in Stettin ein SPD.-Genosse aus der Partei ausgeschlossen, weil er als Mitglied des Erwerbslosenausschusses Auskünfte an die Erwerbslosen erteilte.

In Düsseldorf hat der Vorstand des DMVB. ein Ausschlußverfahren eingeleitet gegen den Vorsitzenden des Erwerbslosenausschusses, weil er regelmäßig Sprechstunden für die Erwerbslosen abhält und sich an der Herausgabe der Erwerbslosenzeitung beteiligt. In Sonneberg (Thüringen) wurde ein Gewerkschaftsangestellter der SPD. ausgeschlossen, und ihm die Funktionen in der Gewerkschaft aberkannt, weil er im örtlichen Erwerbslosenausschuß mitarbeitet. In Gera wurde ein SPD.-Kollege als Delegierter zur Landeserwerbslosenkonferenz nach Erfurt gewählt. Die Funktionäre seiner Partei bedrohten ihn mit dem Ausschluß aus der Partei, wenn er dem Auftrag der Erwerbslosen gemäß zur Landeskonferenz teilnehmen würde.

Aus diesen Tatsachen geht mit aller Deutlichkeit hervor, daß die SPD. ihren Arbeiter-Mitgliedern nicht einmal erlaubt, Auskünfte an die Erwerbslosen zu erteilen.

Sie zeigen am besten die Gewissenlosigkeit der SPD.-Bonzen gegenüber den Erwerbslosen. Zuerst trudeln sie im Sumpf der bürgerlichen Parteien Paragraphen aus, die für die Erwerbslosen verständlich sind, und wenn sich Klassengenossen finden, die hungernden Erwerbslosen Ratschläge in ihren Unterstützungsangelegenheiten geben, werden sie von ihren Führern ausgeschlossen.

Die Erwerbslosen, und insbesondere die Arbeitslosen-Mitglieder der SPD., müssen daraus die richtige Schlußfolgerung ziehen. Nun erst recht Zusammenfassung aller Erwerbslosen in ihren selbstgewählten Erwerbslosenausschüssen.

Gemeinsame Front mit den Betriebsarbeitern! Hetzen wie ehrlichen Klassengenossen aus der SPD., hinein in die Reihen aller Proletarier, die Kommunistische Partei Deutschlands ist die Antwort aller SPD.-Arbeiter auf die Maßnahmen ihrer Führer!

Merseburg. Als gefunden abgegeben hier wurden bei der städtischen Polizeiverwaltung folgende Gegenstände: 1 Kindermütze, 1 Handtasche, 1 Armband, 2 Schlüssel, 1 Gebrauchsberiemen, 1 Ledergürtel, 1 Füllfederhalter.

Merseburg. Beurkundungen im Standesamt im Monat Januar wurden gezählt: Geburten: 21 Knaben, 22 Mädchen. Sterbefälle: 15 männliche Personen und 1 weibliche Person und 1 Totgeburt. Eheschließungen: 2.

Merseburg. Städtisches Kleinpachtland. Die für Verpachtung an Kleinpächter vorgesehenen städtischen Pachtstücken am Exerzierplatz, an der Gasanstalt und auf der Schlachtbank ist noch eine Anzahl Parzellen pachtfrei. Bewerber wollen ihren Bedarf bis zum 15. Februar 1929, auf Zimmer Nr. 19 des Rathauses am Markt, anmelden.

Nordhausen

Lumpige 20 000 Mark für die Erwerbslosen

Damit glaubt der Nordhäuser Magistrat das Mäntelchen der Nächstenliebe zu lindern

Die Stadtverordnetensitzung am Montag hatte an ihrer Tagesordnung wiederum die Eingabe der Erwerbslosen stehen. Die Fraktionen der kommunistischen Fraktion verlangten die sofortige Behandlung der Eingabe. Die Einheitsfront von den Deutschnationalen bis zur SPD. stimmte gegen die sofortige Beratung.

Die meisten Punkte der Tagesordnung gaben den Stadtverordneten nur die Gelegenheit der „Kenntnisnahme" Interessant war die Stellung des Magistrats gegenüber der Frauenbadeanstalt. Zirka 20 Quadratmeter städtischen Grund und Boden sollen der Kirche geschenkt werden.

Genosse Urban kritisierte scharf die Haltung des Magistrats, wies auf den großen Magen der Kirche hin und erinnerte an die schändliche Rolle der Kirchenverwaltung in der Frage des Waisenhauses. Dem kleinen Mann werde für jedes Stückchen Land ein hoher Preis abgenommen,

der Kirche aber schenkt man 20 Quadratmeter Kommunalgrund!

Die meisten der Tribünenbesucher, die auch diesmal hauptsächlich Erwerbslose waren, interessierten sich für den 11. Punkt. Die Eingabe der Erwerbslosen wurde von dem Stadtverordneten Sachse als Berichterstatter beantwortet. Der Magistrat bemühe sich, Verheiratete und Ledige mit eigenem Hausstand drei Zimmer zuzuteilen. Milch und Miete wird nur durch die Sozialfürsorge, durch das Wohlfahrtsamt auf Antrag und bei Feststellung der Bedürftigkeit (als ob nicht alle bedürftig sind) gezahlt. Die Beihilfe für Ausgesteuerte ist ungenügend. Die sogenannte Erwerbslosenbeschaffung gibt wenig Hoffnung.

Genosse Urban hob noch einmal die Forderungen des Erwerbslosenrates hervor.

Kartoffeln verlangen die Erwerbslosen ebenfalls. Die Antwort: die Bestätigung des Erwerbslosenrates!

Wenn die Kommunisten trotzdem für die geringen Beschlüsse stimmten, so nur deshalb, um den Erwerbslosen sofort etwas zu geben. Aber die Kommunisten werden nicht eher ruhen, bis auch die weiteren Forderungen der Erwerbslosen bewilligt sind.

In der Sitzung begründete unser Genosse die Anträge der Erwerbslosen. Der Magistrat, die Bürgerlichen und die Sozialdemokraten, allem Stadtrat Papst, fragten unsere Genossen nach den Ursachen und Möglichkeiten für die geforderten Beträge. Nun, die Kommunisten blieben keine Antwort schuldig, sie verlangen nach wie vor, daß die Ausgaben im Reich und in Preußen für Militär, Justiz, Polizei, Waffen gestrichen werden. Dann kann man den Erwerbslosen helfen. Die SPD. war natürlich gegen die Anträge der Kommunisten, für sie wie für die Bürgerlichen sah die Dringlichkeit der geforderten Beträge anders aus. Eine Erhöhung einer Massensteuer ist beschlossen.

Durch Erhöhung des Wassergeldes will man die Mittel bringen!

Unsere Genossen wandten sich deshalb mit Recht scharf gegen die Erhöhung. Das also ist die „soziale Arbeit" des Magistrats. An den Erwerbslosen liegt es nun, durch Stärkung ihre Forderungen durchzusetzen.

Nordhausen. Maschinenfabrik in Konkurs. Das Vermögen der Gerlach-Werke A.-G. in Nordhausen, die Maschinen- und Motoren herstellt, wurde das Konkursverfahren eröffnet. Die Gläubiger kommen noch darauf zurück.

Universitäts- und Landesbibliothek Sachsen-Anhalt
urn:nbn:de:gbv:3:1-171133730-16691561019290208-11/fragment/page=0010

Weißenfels-Naumburg-Zeitz

Aufhebung von Polizeiverordnungen

Bekanntmachung der Polizeiverordnungen hat ergeben, daß die vor dem 1. Januar 1890 erlassenen Polizeiverordnungen durchweg durch spätere oder Verordnungen oder durch die veränderten Verhältnisse überholt oder aus formellen wie sachlichen Gründen aufzuheben sind. Eine größere Anzahl von Polizeibehörden hat bereits von sich aus sämtliche aus dieser Zeit stammenden Verordnungen aufgehoben. Wie der „Amtliche Preußische Pressedienst" mitteilt, hat im Sinne einer weiteren Vereinfachung der Polizeiverordnungen sowie im Interesse der Rechtssicherheit der Bevölkerung im Innern hinsichtlich der übrigen Behörden den Erlaß gebracht.

„Alle Polizeiverordnungen der Oberpräsidenten, Regierungspräsidenten, Kreis- und Ortspolizeibehörden, soweit sie vor dem 1. Januar 1890 erlassen sind, mit Ausnahme der Verordnungen, die die Strom-, Schiffahrts- und Hafenpolizei betreffen, mit Wirkung vom 1. Mai d. J. außer Kraft zu setzen.

Der Erlaß bezieht sich auch auf diejenigen vor dem 1. Januar 1890 erlassenen Polizeiverordnungen, die nach diesem Datum ergangen sind. Sollten sich unter den aufgehobenen Polizeiverordnungen befinden, die noch nicht überholt sind, so ist dies nachzuprüfen ist, so stellt der Minister anheim, diese in erneuerten Polizeiverordnungen erneut vorzuschreiben. Es ist eine Zusammenfassung gleicher oder verwandter Vorschriften besonderer Wert zu legen. Polizeiverordnungen sind nur in unbedingt notwendigen Fällen zu erlassen.

Erwerbslosennot — Verkehrsmißstände. Wer aus Erwerbslosenkreisen reißen nicht ab. Bald ist hier einer einer Bettelpfennige, bald wird dort einer denunziert, weil er eine Nebenbeschäftigung hatte, zum Schneeschaufeln ist nicht alle an die Reihe, kurzum, es ist ein Elend. Die ehrlichen Kollegen müssen deshalb schnellstens mit Hilfe eines Erwerbslosenrates ihre Forderungen bei der Gemeinde aufstellen und um sie kämpfen. — Die Autoverkehrslinie des Herrn Hoffmann, gibt ebenfalls zu Klagen Anlaß. Die Wagen, die Gesellschaft sind, verkehren so unpünktlich, daß den Reisenden zu empfehlen ist, sich diesen Fahrzeugen anzuvertrauen. Außerdem ist der Besitzer grob bis dort hinaus. Vorerst wollen wir nur hinweis eine Änderung der mißlichen Dinge erwarten.

Genossenschaftler! Am kommenden Sonntag, 3 bis 7 Uhr ist Vertreterwahl in der Filiale Muschwitz. Es ist in diesem Jahr eine ganz besondere Blüte als Schlagwort auf der „Aufbau-Liste" stehen. Gottschalk heißt dieser Kumpan, der schon oft von der Arbeiterschaft wegen unsozialen Verhaltens als Betriebsratsobmann unrühmlich bekannt wurde. Genossenschaftler, denkt an die Bergarbeiterkämpfe, an Streikbruch von der Betriebsleitung ein Bravo bekam, weil er Streikende verriet und Euch auf weiter Flur allein ließ. Er ist bekanntlich „Wirtschaftsurlaub" während des Streiks. Unsere Parteigenossen sprechen ihm sogar das größte Mißtrauen. Wir werden in einem anderen Artikel diese Sumpfblüte ausführlich behandeln. Vorläufig ein „Nein", wenn der Mensch vertreten soll. Nun zur „Aufbau-Liste" selbst. Es ist eigentlich nach dem hier Vorgekommenen nicht, ob es „Aufbau"- oder „Abbau"-Liste ist, denn wenn man für 400 Mark noch eine schöne Wohnung in der Genossenschaft erhält, ist Belegung der Lagerhalterstelle in Taucha einen Genossen nimmt, der die Ware des Konsums vor der Besetzung Leipzigs vorsätzlich als minderwertig und teuer bezeichnete, und weiter im Bureau den Sohn des Genossenschaftlers Schröding ohne jeden Grund abweist und einen Bürgerlichen, ist das wohl noch mehr als Abbau. Genossenschaftler, auch weiter die Vertreter der SPD. im Reiche an. Sie haben 2 Prozent Umsatzsteuer der Genossenschaft mit durchgeschleppt, die Preisverhöhung des Zuckers geht aus von SPD.-Leuten hervor. Ihr konntet Grund dessen nicht 5 Prozent, sondern 8 Prozent Dividende bekommen, und noch vieles andere Gute anführen. Darum handelt danach, wählt am 10. Februar die der KPD. mit dem Spitzenkandidaten Rudolf Lettrich und allein Eure Interessen wahrnimmt.

Roßleben. Ein nochmaliger Aufruf ergeht an die Arbeiterschaft von Roßleben und Umgegend, sich ausschließlich nur an der am Sonntag, dem 10. Februar, in Roßleben („Deutsches Haus") stattfindenden Zehn-Jahres-Feier der Kommunistischen Partei Deutschlands, verbunden mit Werbeabend, zu beteiligen. Der Genosse Max Lademann übernimmt zu diesem Abend das Referat. Parole muß sein, alles zur Zehn-Jahres-Feier der KPD., Ortsgruppe Roßleben.

Roßleben. Ein teilweiser Erfolg in bezug auf die Forderungen der Erwerbslosen, mit denen wir natürlich noch gar nicht einverstanden sind, wurde durch unsere Arbeit herausgeholt. Es wurde vor allem eine unerhörte Auslese gemacht bei der sogenannten Bedürftigkeitsprüfung, so daß von rund 100 Erwerbslosen nur 15 Erwerbslose eine Unterstützung in Form von fünf Zentnern Kohle erhielten. Die ledigen Erwerbslosen sollten gar nichts erhalten. Nach wiederholter Rücksprache mit dem Gemeindevorsteher wurde nur wiederum ein ganz geringer Erfolg erzielt, es sollte noch einmal eingehend geprüft werden, wer von den 85 Erwerbslosen wirklich noch „bedürftig" ist. Eine am Montag stattgefundene Erwerbslosenversammlung hatte nun zu diesen Ergebnissen das Wort. Es wurde da mit Recht Beschwerde geführt über die Kochtopfschnüffeleien von seiten des Gemeindevorstandes. Ein wiederholter Antrag soll an die Gemeindevertretung mit der Begründung eingereicht werden. Alle Erwerbslosen haben unter den schweren wirtschaftlichen Verhältnissen bitter zu leiden und sind deshalb ohne Unterschied, ob verheiratet oder ledig, auf eine von der Gemeinde zu liefernde Winterbeihilfe angewiesen.

Kretzschau. Eine öffentliche Einwohnerversammlung fand hier kürzlich statt, um Stellung zu nehmen wegen der Mißstände, die am Orte herrschen, durch die im Jahre 1927 in Betrieb genommene Kohlentrocknung und die im Jahre 1928 gebaute Koksmühle. Die Versammlung war sehr gut besucht. Es wurde in ausgleichsweise zum Ausdruck gebracht, daß die erwähnten Anlagen ein direkter Bazillenherd sind, die in kurzer Zeit die Einwohner dahinbringen, wohin die Herren Schlotbarone ihre Ausbeutungsobjekte schon lange hingewünscht haben. Die Grubengewaltigen waren mit einigem Anhang in der Versammlung erschienen. Auch ein Dr. Rickemann hatte sich eingefunden, der natürlich die Grubenherren herausstrich. Es wurden aber von seiten der Versammlungsbesucher die Ausführungen Rickemanns gründlich wiederlegt. Die Einwohner nahmen eine Resolution an, aus der hervorgeht, daß die Einwohner Protest erheben und sofortige Abhilfe fordern, damit diese Stinkbude nicht mehr gesundheitsschädlich auf die Einwohner einwirkt. Dabei ist zu bemerken, und besonders hervorzuheben, das sich einige Proletarier fanden, die geschlossen mit den Herren Grubenkakaien gegen diese Resolution stimmten, trotzdem sie genau der Gefahr ausgesetzt sind wie alle Einwohner und Tag und Nacht den Gestank schlucken! Solche „Linkmichels" gibt es scheinbar überall. Aber über solche Geister geht die vorwärtsschreitende Masse einfach hinweg!

Kretzschau. „10 Tage, die die Welt erschütterten." Dieses russische Filmwerk gelangt am Montag, dem 11. Februar, abends 8 Uhr, im Gasthof Töpel zur Aufführung.

Landsberg. Für die Notehilfe wurden überwiesen:

Vom Arb.-Radf.-Verein Reinsdorf	6,82 Mk.
Vom Arb.-Radf.-Verein Rotzschgen	7,00 Mk.
Musikvereinigung Reinsdorf (Blütenfest)	6,10 Mk.
Rauchklub Reinsdorf	13,90 Mk.
Freie Schützen Landsberg	6,40 Mk.
Insgesamt:	38,82 Mk.

Allen Spendern besten Dank!

Der Landesvorstand der IAH. hat heute für die ausgesperrten Textilarbeiter in Thüringen 100 Mk. überwiesen, da schon am Freitag und Sonnabend die ersten Lebensmittelverteilungen durchgeführt werden. Arbeiter in den Betrieben! An Euch ergeht die dringende Aufforderung, daß Ihr für die kämpfenden Kollegen ein Opfer bringt. Keine Veranstaltung ohne Sammlungen für die streikenden Textilarbeiter. Sie hungern — auch für Euch.

Arbeiter-Sport

Fußball

93 Weißenfels 1. — Jena 08 1. 4:2 (0:1). Bei schönem Wintermetter stellten sich beide Mannschaften den Zuschauern. Beide Mannschaften lieferten ein flottes Spiel, wo dem Arbeitersport als Ehre machte. 93 hatte Anstoß und es entwickelt sich ein scharfer Kampf, bei dem beide Parteien versuchen zu Erfolgen zu kommen. Jena gelang es, aber der Halbzeit durch gutes Zusammenspiel zum ersten Erfolge zu kommen. Nach dem Wechsel saßen die Gäste merklich nach und 93 kam in regelmäßigen Abständen 4 Tore erzielen. Kurz vor Schluß kam Jena noch zu einem 2. Tor einsenden. Schluß 4:2 für 93. Vor diesem Spiel schlug 93 Jugend die mit 9 Mann erschienene Leipziger Jugend mit 7:2. Die 2. Elf verlor in Naumburg, mit nur 10 Mann spielend, 1:2.

Radfahrer

Arbeiter-Rad- und Kraftfahrer-Bund Solidarität, Gau 17, 4. Bezirk. Am Sonntag, dem 10. Februar, vorm. 10 Uhr, findet im Gasthof „Zum grünen Baum" in Teuchern unsere Bezirksvorsammlung statt. Es ist Pflicht jeder Ortsgruppe, Vertreter zu senden. Die Bezirksleitung.

Handballspielvereinigung 4. Kreis, 1. Bezirk

Borsdorf zu den Spielen am 10. Februar 1929: Handball- und Hockenspieler beginnen ihre zweite Runde, während die Raffballspieler schon im vollen Lauf sind. Das Spiel Eckersdorf gegen Taucha (388) wird wohl mit einem Siege der Erstgenannten enden. Die Gäste enttäuschten in der letzten Zeit, schwankend waren ihre Leistungen, so daß wir ihnen wenig Chancen einräumen. Aber auch der Gastgeber ist nicht mehr der alte und hat von seiner Spielstärke eingebüßt. Trotzdem halten wir ihn für die bessere Partei. Anwurf 14 Uhr. Berl. 18. In Großzschocher gegen Treuble treffen sich zwei gleichwertige Mannschaften zusammen und wenn ist daher der Ausgang dieses Treffens. Anwurf 14 Uhr. Schiri 292. Gleichen fährt nach Gütern und müßte seiner Gegnerschaft nach zu urteilen den Sieg mit nach Hause nehmen. Anwurf 13 Uhr. Schiedsr. 311.

Wintersport

Schikurs des IT. „Die Naturfreunde", Gebiet Halle. Nächsten Sonntag, den 10. Februar, findet ein weiterer Schikurs für den nördlichen Teil des Gebiets in Halle statt. Treffpunkt ist die Station der Stadtbahnlinie 4, am der Heide. Der Kursus ist vor allem für Anfänger, unter Leitung des Gebiets-Wintersportleiters, gedacht. Wir erwarten zahlreichen Besuch aller Ortsgruppen.

Vereinsmitteilungen

Fichte Halle, Kinderaustausch. Sonntag, den 10. Februar, 15 Uhr, findet im „Kolosseum" (Kartellsimmer) die Kinderversammlung, verbunden mit Vorträgen und Lichtbildern, statt. Dazu sind sämtliche Eltern der Kinder herzlichst eingeladen. [164

ASC. Halle. Sonnabend, den 9. Februar, abends 8 Uhr, im Café Fromm Mannschaftsaufstellung für alle aktiven Sportgenossen. In Anbetracht der wichtigen Tagesordnung ist restloses Erscheinen erwünscht. Nichterscheinen hat Nichtaufstellung zu den kommenden Serienspielen zur Folge. Der Spielleiter. [165

Arbeiter-Wassersportverein Bülberg-Wörmlitz. Am Sonntag, den 10. Februar, nachmittags 4 Uhr, findet im Gasthof Wörmlitz unsere fällige Monatsversammlung statt. Wir erwarten, daß alle Mitglieder, auch ohne besondere Einladung, ihren Pflichten nachkommen. [166

BTB. Lettin 07. Wir sagen für kommenden Sonntag sämtliche Spiele wegen Witterungsverhältnissen ab [167

BTV. Holzweißig. Turner und Fußballer. Am Sonnabend, 9. Februar, bei Häser außerordentliche Generalversammlung. [168

Sportfreunde Adler von 1895. Morgen, Sonnabend, 9. Februar, 21 Uhr, Monatsversammlung im „Schwarzen Bär". Sonntag, den 10. Februar, Kappenfest in der „Deutschen Eiche", Dieskau, wozu alle Sportgenossen eingeladen sind. [168

Kraft-Sportklub 08, Halle. Heute, Freitag, 8. Februar, abends 8½ Uhr, findet im Vereinslokal, Unterstraße, unsere fällige Mitgliederversammlung statt. Da wichtige Punkte auf der Tagesordnung stehen, ist es Pflicht eines jeden Mitgliedes, zu erscheinen. Auch soll das Ueben der Mannschaft besprochen werden, die Sonntag nach Naumburg fährt. [169

Sportfreunde Petersdorf. Das Spiel gegen Tölau fällt wegen Absage von Tölau aus. Sonnabend sehr wichtige Vorstandssitzung. Da einige Tagesordnungspunkte unaufschiebbar sind, wird um regen Besuch gebeten.

Spielvereinigung Teuchern. Suchen für unsere 1., 2., 3. und Jugendmannschaft Spiele für Sonntag, den 17. Februar, nach hier. Spielangebote an Spielleiter Robert Bahne, Teuchern, Zeitzer Straße 25.

Nachtrags-Quittung der IAH.

Im Laufe des Monats Januar gingen beim Landesvorstand der IAH. noch folgende Geldbeträge für Sammlungen, verkaufte Drucksachen usw., Spenden usw. ein, die wir hiermit dankend quittieren.

Mieter Salze 20 Mk. Gelsenpartei Aschersleben, Münnern, 15 Mk. Könnern, Haussammlung, 7 Mk. Gerstädt, Sammlung bei einer Elterbeterlesen vom Genossen Simon 2 Mk. Lehndorf, Ortsgruppe der KPD., auf Listen, 1150 Mk. Brehna, Versammlungen von C. S. Sportfreunde, 5,08 Mk. Piesteritz, Sammlung zur Hochzeit Max Bergmann, 20 Mk. Piesteritz, Sammlung, RFB., 10 Mk. Piesteritz, Nebenkrücken und andere Sammlungen, 25 Mk. Mötzlich, Liste 417, 5 Mk. Spickendorf, KPD., 7,25 Mk. Bülsdorf auf Listen 1,80 Mk. Merkbusch, Sammlung der Konsumgenossenschaft, 19 Mk. Mücheln auf Listen 29 Mk. Merseburg auf Listen 10 Mk. Ammendorf, Liste 47 und 48, 11,78 Mk. Dessau auf Listen 63,65 Mk. Ramin, durch Koll. Kuhnstik, 1 Mk. Radewell, KPD., 26 Mk. Kreischau, Sammlung der Arbeitersportler 7,50 Mk. Wettenzelle, Liste 1277, 14,50 Mk. Eisenberg, Listen und Broschüren, Einsendeschein, 37,80 Mk. Zeitz, RFB.-Versammlung, 10,50 Mk. Halle 31,85 Mk. Oppositionelle Gewerkschafter des Leunawerks 25 Mk. Ammendorf, Sammlung d. A.-Bundes 3,80 Mk. Liste 1861 3 Mk. Ramin, durch Koll. Kuhnstik, 6,54 Mk. Piesteritz, Mentonsammlung, 20 Mk. Eisenberg auf Listen 4 Mk. Teuchern, 10,55 Mk. Halle, Sammlung bei Kapitän, 3 Mk. Liste 1979 3,50 Mk. Liste 172, 173 und Broschüren, Marken, 26,70 Mk. Pratau bei Wittenberg 15 Mk. Taucha, Sammlung beim Maskenball, 9,50 Mk. Liste 889, 500, 1 Mk.

Gesamt: 513,80 Mk.

Die für Monat Februar eingehenden Beträge werden Ende des Monats Februar quittiert.

Halle, den 6. Februar 1929. IA. der IAH.

em Glück entgegen ★

Roman von Victor Margueritte

mit ausgestreckten Beinen in einen Sessel neben Theo und mit ihrem Rock. Frau Houstan erschien mit einem Korb.

„Du wohl! Wir haben keine Lust, uns da... (Sie bläuete Gesichter zu und fuhr fort, um ihren Freund zum Lachen zu bringen) Genotkoten zu holen!"

Sie blieb entgeistert stehen.

„Entsetzliche Frau... Hühnerläuse... Nicht wahr Tano, Sie sind doch, das hat doch der Kerl gesagt, der mir die Hühnerläuse verkauft hat?"

„Die kleine meinte vor Leuten... Man sagt Genlokoten! Es ist doch am besten „Läuse" aus, wie jedermann."

Theo bemerkte mit Würde:

„Du kannst niemals vernünftig werden!... Kommen Sie, Tano."

Sagte Theo, „ich brauche das Fräulein. Würden Sie mir einen Gefallen tun, nach Grasse zu telephonieren? Fragen Sie, ob Frédal noch nicht mit der Post hier ist."

Tano lief und meldete:

„Frédal ist vor einer halben Stunde fort. Er muß gleich da sein."

Er war dabei, die Zeitungen durchzusehen und sie zur Verhütung des Rauchens, der schwerfällig verdaute, auf ihre Nummern zu sortieren. Sie rief: „Schau! Schon wieder ein Selbstmord! Das ist ja die reinste Epidemie!..." und fuhr fort:

„Ach, ein sympathisches, in unserer Stadt wohlbekanntes Mädchen, hat sich durch einen Revolverschuß ins Herz getötet. Um die Dinerstunde fanden sie ihre Eltern tot auf dem Grund soll unglückliche Liebe sein. Seit einiger Zeit bemerkten von Neuraßthenie erkennen..."

„Frédal endlich!" meinte Theo, den die „Vermischten Nachrichten" ... „Nun, mein Alter?... Und die Arbeit?"

Sie hielt er ihm seine Uhr entgegen und bemerkte dabei (Sie hatte Miene.) „Wie? Geht's Ihnen nicht gut?..."

Sie hielt sich der Aktenmappe, die eine umfangreiche Post enthielt, ein bärtiger Mann mit seinen Zügen, entgegen. Er war letzte Nacht nicht zu Bett gekommen, da man Nachrichten seiner Kusine Genissol wegen nach Cannes telegraphierte. Die Eltern hatten ihn gebeten, an die Nizzaer Polizeiverbeten, um die Angelegenheit zu versuchen. Die Klassiferenten im Umlauf über die Beziehungen der Frau Blaiin: „Der Direktor der Agentur Gold... Und ich mit der Familie bekannt gemacht wegen eines Kindes. Die Kleine war ganz in ihn vernarrt. Und als er fort war, hat er sie sitzen lassen!..."

„Ach, die ist's also! Das wundert mich nicht," meinte Etiennette. „Ich kenne ich. Wir haben ein paarmal zusammen gesungen, hübscher Bengel, sieht aber grausam aus... Die Kleine war verlassen nach ihm, die Mikrobe, die sie überall traf, hat mir schon vorausgesagt, daß die Geschichte ein schlimmes Ende nehmen würde."

„Alles, was ich bei den Redaktionen habe erreichen können, ist die Verschweigung der Namen. Aber es ist ein öffentlicher Skandal und wird wohl morgen Stadtgespräch sein... Vialin ist als Geschäftsmann noch ein Neuling an der Côte, und hat ebensoviel Feinde wie Freunde."

Etiennette erkundigte sich:

„Haben Sie ihn seit dem seinen Streich wiedergesehen?"

„Unmöglich! Es wurde niemand vorgelassen. Man antwortet, er sei krank und es heißt, er habe versucht, sich zu vergiften..."

Theo war ganz in seine Korrespondenz vertieft und hörte schon längst nicht mehr zu. Er schwenkte ein Konzept:

„Was ist denn das? Warum ist das nicht mit der Maschine geschrieben?"

„Das ist ein Entwurf für das Konzessionsgesuch an die serbische Regierung zur Ausbeutung der neuen Minen in der Region von Dobro-Polie bis zum Wardar."

„Gut. Und das?"

Eine nach der andern mußte Frédal alle Erklärungen geben und den Inhalt jedes zu unterzeichnenden Briefes zusammenfassen... Schließlich fragte er schüchtern, ob er nicht über den Rest seines Nachmittags disponieren dürfe, wenn er in Cannes die eingeschriebene Post aufgegeben habe. Das Uebrige könne vielleicht bis morgen warten. Herr und Frau Genissol, die unter ihrem Schmerz vollkommen zusammengebrochen seien, rechneten auf ihn, um alle notwendigen Schritte zu erledigen.

„Dann hätten Sie Pannier mitbringen sollen, mein Lieber, oder Fräulein Deniacol... Natürlich ist das scheußlich, was Ihren Verwandten da zugestoßen, ist aber doch kein Grund, daß ein Mann wie Sie den Kopf verliert... Der Dienst geht vor."

Der andere stotterte:

„Das ist wahr... aber es ist alles so plötzlich gekommen... Ich werde nach Grasse zurückkehren..."

Jourdan hatte schon seinen Entschluß gefaßt:

„Unnötig! Gnädiges Fräulein, würden Sie mir den Dienst erweisen, mir heute ein paar Briefe zu tippen?"

„Selbstverständlich!"

Spis Stimme klang so verändert, daß Etiennette, die jetzt in einem Modejournal blätterte, sich rasch ihr umwandte. Von dem erregten Frédal, den Jourdan mit brüsker Herzlichkeit verabschiedete, wanderte ihr fragender Blick zu Spi hinüber. Die fand völlig verstört da.

„Ist Dir nicht gut?"

„Sei still, ist sag's Dir nachher."

„Kommen Sie, junge Dame."

Sie folgte Jourdan, der in sein Arbeitskabinett hinüberging. Die ganze begrabene Angst hatte sie bei der tragischen Erzählung wieder an der Gurgel gepackt... Jean-José Vialin!. Wieder hatte er ein junges, unerfahrenes Wesen mißbraucht, der Verbrecher! So war es wohl die Bestimmung mancher Männer, überall gleichsam spielend Entsetzen und Unheil zu säen!... Und die hatte ihn wenigstens geliebt, auserwählt...

Auserwählt?... Wenn sie sich nicht hätte hinreißen lassen... Aber er hatte doch wenigstens versucht, ihre Liebe zu erringen, während... Chateau-Rouge! Sie durchlebte wieder die entsetzliche Szene, wie der Schurke ihren Körper und ihre Seele vergewaltigte.

„Sie sind mit Ihren Gedanken nicht bei der Arbeit, Fräulein!"

„Verzeihung! Es war mir einen Augenblick nicht wohl, ich wollte Sie nicht stören, jetzt ist's schon vorüber."

III

Als Frédal am nächsten Tage wiederkam — diesmal pünktlich — ließ Jourdan sie rufen.

„Es wäre mir lieb, wenn Sie sich daran gewöhnten, zugegen zu sein, wenn ich meine Post durchsehe... Wenn ich auch hier auf Ferien bin, die Arbeit läßt mich nicht los. Ich brauche oft jemanden, dem ich ein paar Zeilen, eine Notiz diktieren könnte... Wollen Sie, wenn es Ihnen nicht lästig ist, solange Sie in Beaulieu sind, meine Sekretärin sein?"

„Sehr gern!"

Trotz ihrer Verstörtheit hatte sie sich gestern interessiert, weniger für die kurzen Briefe, die er ihr diktiert hatte (von denen hatte sie nicht viel verstanden, da die Namen der Gesellschaften durch vereinbarte Chiffern umschrieben wurden), als für die technischen Kenntnisse und die Herrscherautorität des fetten Mannes, dessen lächerliches Dickhäutertum in diesen Augenblicken hinter dem imponierenden Willen des „Chefs" zurücktrat.

„Setzen Sie sich dorthin!" (Er steckte ihr einen Notizblock und einen der Bleistifte in die Hand, die massenhaft auf dem Schreibtisch umherlagen.) „Sie machen sich Notizen, wenn ich's Ihnen sage."

Sie machte sich ganz klein an der Ausziehplatte des Arbeitstisches, während er vor seiner Schreibmappe saß — ein Folioband aus altem Marokquin mit dem eingepreßten pänktlichen Wappen —. So hörte Theo Jourdan den Bericht des vor ihm stehenden Frédal an: der Sekretär nahm die Konzepte eines nach dem andern vor, analysierte sie und machte dann flinke stenographische Randnoten. Hin und wieder ertönte die Klingel eines der drei Telephone, die dem Herrn ihre Hörrohre handlich bereit hielten, und in knappen Tonlagen ergingen die Befehle, mitunter von einer Spi zugeworfenen Anweisung gefolgt.

Sie ließ ihn nicht aus den Augen: er erschien ihr völlig verändert. Den Blick in die Ferne gerichtet, die Kiefer zusammengepreßt und mit vorgestrecktem Kinn wirkte er wie eine Kraft, die kein Hindernis auf ihrem Wege aufzuhalten vermöchte... Jetzt erfaßte ihn das Bedürfnis, dem Tätigkeitsdrang, der in ihm kochte, Luft zu machen; dann ging er hin und her und diskutierte mit Frédal. Er dachte an alles, bot jeder der von allen Seiten aufsteigenden Fragen die Stirn, so zahlreich und kompliziert sie auch seien mochten. Die Entscheidungen wurden mit kühnem Wurf getroffen: Widerstände mit einem Wort glatt gebrochen... Ein ganzer Mechanismus, den sie nur unklar zu erkennen vermochte, dessen Räderwerk aber mit sichtbarer Souveränität und Ordnung ablief.

„Wer für eine Aktivität steckt doch in dem Leben eines solchen Mannes!" sagte sie sich abends voll Bewunderung.

(Fortsetzung folgt.)

Universitäts- und Landesbibliothek Sachsen-Anhalt
urn:nbn:de:gbv:3:1-171133730-16691561019290208-11/fragment/page=0011

Die Arbeit der Wohnungskommission in Greppin

Uns ging ein Bericht von der Greppiner Wohnungskommission zu, den wir gern veröffentlichen. Er läßt deutlich die ungeheure Arbeit erkennen, die diese Kommission in der Gemeinde zu bewältigen hat. Die Mietervertreter, die selbst Arbeiter sind, sollen allen Wünschen der Wohnungsuchenden gerecht werden. Das ist heute eine Unmöglichkeit, da die Koalitionsregierungen keinerlei Bestimmungen schaffen, die eine Abhilfe der Wohnungsnot mit sich bringen. Die Gesetze auf diesem Gebiete stützt die Bourgeoisie vor Eingriffen in ihr „häusliches Leben".

Staatliche Gelder zur Förderung des Wohnungsbaues werden nur in beschränktem Maße den Kommunen zur Verfügung gestellt.

Werden Mittel durch eine Anleihe aufgenommen, so müssen hohe Zinsen dafür gezahlt werden. Dadurch erstehen Mietsätze, die ein Arbeiter von seinem kärglichen Lohn nicht zahlen kann.

Von den Gemeinden und Städten muß energischer denn je die Bereitstellung der gesamten Hauszinssteuer zu Neubauzwecken gefordert werden. Große Summen dieser Steuer verbraucht der kapitalistische Staat zu seinen Unterdrückungsinstrumenten gegenüber der Arbeiterschaft.

Die neue Greppiner Gemeindevertretung, die in ihrer Mehrheit von KPD.-Vertretern besteht, wird sich mit der Beseitigung der Wohnungsnot intensiv beschäftigen.

*

1. Allgemeines

Im Jahre 1928 stieg die Einwohnerzahl infolge Zuteilung des Gutsbezirks Greppin um 686. Sie betrug am 1. Januar 4494 und am Jahresende 5302.

Die Geburtenziffer stellt sich auf 146, und da die Zahl der Todesfälle 61 beträgt, ist ein Geburtenüberschuß von 85 vorhanden.

60 Paare schlossen die Ehe.

Unter diesen Verhältnissen geschah naturgemäß auch ein Zuwachs der Wohnungsuchenden. Auch zogen wohnungslose Familien zu.

2. Wohnungsuchenden-Statistik

Der Stand der Wohnungsuchenden betrug am 1. Jan. 1928:		181
In Abgang kamen:		
a) durch Zuweisung ausreichender Räume	34	
b) durch Zuweisung von Notwohnungen	3*	
c) durch Werkswohnungs-Zuteilung	1	
d) infolge Wegzugs ohne Vorbehalt	12**	
e) infolge Tausches	1	
f) durch privaten Neubau (Eigenbau)	4	
g) durch gemeindlich geförderten Neubau	9	
h) durch Zuweisung von Gemeindewohnungen	5	
i) durch verschiedene Umstände	6	75
		106
Der Zugang beträgt:		
a) durch Uebernahme der Gutsbezirks-Ws.	17	
b) neue Aufnahmegesuche	78	
c) Gekündigte laut gerichtl. Anordnung	8	103
so daß die Wohnungsuchendenzahl am Jahresende betrug:		209

* 4 wurden in der Kartei belassen.

** 3 mit Vorbehalt Weggezogene wurden in der Kartei belassen.

Auf die einzelnen Gruppen verteilt, ergibt sich folgendes Bild: C Vordringliche 30 (darunter 10 Gekündigte), B Dringliche 60 (darunter 1 Gekündigter), A Vorgemerkte 119.

Der Wohnungsuchendenzuwachs beträgt somit 28.

3. Tätigkeit des Wohnungsamtes

Die Geschäfte werden nebenbei in der Gemeindevertretung erledigt. Der richtige Ausdruck wäre eher „Stelle für Wohnungsangelegenheiten", als die mit größeren Aemtern verwechselbare Bezeichnung „Amt".

Beschlagnahmen von Wohnungen ergingen in 20 Fällen. Davon wurden nach Prüfung der Verhältnisse 2 zugunsten erwachsener Kinder des Vermieters selbst aufgehoben.

Der Beschlagnahme fügten sich 6, während in 11 Fällen die Entscheidung des Mieteinigungsamtes angerufen werden mußte, mit dem Erfolg, daß bei 3 die Beschlagnahme aufgehoben wurde, bei 2 die Beschlagnahme nur teilweise bestätigt ward und in 5 Fällen Zwangsmietverträge festgesetzt wurden. Von diesen kamen 2 zustande, 3 wurden anderweit geregelt. 2 Beschlagnahmen schwebten noch am Jahresende.

Ein unberechtigt eingezogener Vordringlicher wurde nicht herausgesetzt und nur gerichtlich mit 10 Mark, die Verfügungsberechtigte mit 15 Mark bestraft. Eine Treppenschädschädigung im Hause Kurzestraße 6 durch den Vermieter wurde auf dessen Kosten beseitigt.

Genehmigt wurden 19 Mietverträge.

4 Tausche wurden durchgeführt, dabei ein auswärtiger Tausch mit Bitterfeld, wo das dortige Wohnungsamt sich erst durch unsere Beschwerde bei der Regierung fügte. 24 Tauschlustige sind vorgemerkt.

4. Wohnungskommission und Tätigkeit

Den Vorsitz in der Kommission führte der Gemeindevertreter Genosse Gustav Ritsche, welcher auch die schriftlichen Ausfertigungen seines Dezernats (ausschl. Beschlagnahmen und Behördenverkehr) unterzeichnet und die Termine wahrnimmt.

Am 3. April trat für Vertreter Wilhelm (welcher nach Bitterfeld verzog) der Mieter Gustav Kuhnert in die Kommission ein. Für Vertreter Rolle wurde ab 6. März auf Vorschlag des Mieterschutzvereins der Mieter Franz Heyne gewählt. Am 31. Mai trat an Stelle des in die Vermietertreihen getretenen Mitgliedes Giermann der Mieter Reinhold Böhme in die Wohnungskommission ein. Die im Dezember vom Hausbesitzerverein vorgeschlagene Neuwahl Rich. Giermanns an Stelle Vermieter Naumann wurde wegen der bevorstehenden Gemeindenewahl nicht der Vertretung unterbreitet, dafür sind bis zur Neuwahl nur 4 statt 5 Mieter stimmberechtigt, um die Parität zu wahren.

Die Kommission hielt insgesamt 18 Sitzungen mit 166 großen Tagesordnungspunkten ab. Diese Sitzungen waren durchschnittlich von 8 Vertretern (außer Vorsitzenden und Schriftführer Uhde) besucht. Die Vermietervertreter waren sehr säumig.

An 16 Kommissions-Sprechtagen im Jahre 1928 waren insgesamt 307 Besucher zu verzeichnen. Der Tagesdurchschnitt betrug hier 19.

Außerdem veranstaltete die Kommission an 13 Tagen insgesamt 57 Besichtigungen, um sich von Notständen an Ort und Stelle zu überzeugen. An 13 Terminen beteiligte sich die Kommission durch Mitglieder, die in der Sitzung dazu bestimmt wurden; meist wurde in diesen Terminen von dem Mieteinigungsamt der Gemeinde vertreten. Der Vorsitzende nahm an den meisten Terminen selbst mit teil.

Aus den reichhaltigen Sitzungs-Tagesordnungen wären zu erwähnen, daß in acht Fällen Wohnungsuchende in die Vordringlichkeitsliste und in elf Fällen solche in die Dringlichkeitsliste übernommen wurden.

Die 17 Gutsbezirkswohnungsuchenden wurden eingeteilt: in Vordringlichkeitsliste 3, in Dringlichkeitsliste 8, in Vormerkliste 6. In 4 Fällen sprach die Kommission den Beteiligten die Wohnung selbst zu (eine davon erbschaftshalber). Eine Lehrerwohnung in der Baugenossenschaft wurde von dieser eigenmächtig (trotz Gemeindeanspruch) anderweit vergeben. Das harmonische Zusammenarbeiten in der Kommission war gut.

5. Bautätigkeit und Abhilfe.

Im Berichtsjahre wurden in Greppin 52 Wohnungen neu geschaffen, davon wurden 4 von der Limlinfabrik belegt und 2 vom Wohnungsbauverein, 8 werden erst 1929 bezogen. Ferner wurden 5 Wohnungen im Wohnhause des gemeindeseits erworbenen Birkner'schen Gutes vorgerichtet. Diese letztgenannten fünf können auch erst 1929 bezogen werden. Es werden somit 1928 nur 44 Wohnungen beziehbar bzw. bezogen. Diesem Neubau stehen natürlich auch Wohnraumverluste gegenüber.

Das Hofhaus Wiesenstraße 6 mußte zum Abbruch freigegeben werden, wobei eine Wohnung verloren ging. Durch 5 Ladenausbauten gingen 6 Wohnräume verloren, die aber für die Allgemeinheit nicht ins Gewicht fallen, da es sich um Einschränkungen der Hauseigentümer mit teilweisem Ersatzraumbau handelt.

An Baudarlehen bewilligte die Gemeindevertretung 1928 34 492 Mark. Das Zwölffamilienhaus kostete rund 90 000 Mark.

Außerdem wurden Wohnbaus-Bürgschaften über 49 100 Mark auf die Gemeinde übernommen.

Durch Verzeigerung der Möbel eines Verschollenen wurde eine Wohnung freigemacht.

Da durch Wegzug Wohnungen nicht leer wurden, konnte nur durch Wohnungsneubau Abhilfe geschaffen werden. Der Wohnungsuchendenzahl entsprechend war dieser 1928 leider noch zu gering, um ein Sinken der Wohnungsnot herbeizuführen.

K·P·D

Bezirksleitung für Halle-Merseburg
Bureau und Kasse: Lerchenfeldstraße 14
Tel. 214 73. Postscheckkonto Leipzig 107001
Artur Sämisch, Bezirks-Sekretär
Geschäftszeit: Täglich 9 bis 18 Uhr
Sonnabends nachmittags geschlossen

Stadtteilkonferenzen Halle

Stadtteil Norden. Heute, Freitag, abend 8 Uhr im „Volkspark" Stadtteilleitungssitzung.

Unterbezirk Halle-Saalkreis

Beesenlaublingen-Beesedau. Sonnabend, den 9. Februar, 14 Uhr, bei Ortmann öffentliche Erwerbslosenversammlung. Referent ist angesagt.

Beesenlaublingen-Beesedau. Die für morgen angesetzte Kursusstunde muß Umstände halber ausfallen. Die nächste Kursusstunde findet Sonnabend, 16. Februar, statt.

Könnern. Sonntag, den 10. Februar, 15 Uhr, im „Bürgergarten" Fortsetzung des Kursus. Referent: Gen. Gutjahr.

Unterbezirk Merseburg-Querfurt

Kötschen. Sonnabend, 9. Februar, 20 Uhr, Mitgliederversammlung.

Dürrenberg. Sonnabend, 9. Februar, findet die Mitgliederversammlung nicht bei Meuneke, sondern im „Lokal „Sonne" statt.

Unterbezirk Bernburg-Köthen-Zerbst

Zeitz. Sonnabend, den 9. Februar, 19 Uhr, in der „Händlerbörse" Beginn des Schulungskursus.

Weißen. Sonnabend, 9. Februar, 20 Uhr, in Gaßau, Lokal „Roland", Mitgliederversammlung. Referent: Gen. Eichfeld.

Taucha. Sonnabend, 9. Februar, 20 Uhr, Mitgliederversammlung. Referent: Gen. Schulze.

Hohenmölsen. Sonnabend, 9. Februar, bei Ruplch Mitgliederversammlung. Ref.: Gen. Schippa.

Eilenburg. Sonnabend, 9. Februar, 20 Uhr, Mitgliederversammlung. Ref.: Gen. Fischer.

Dreschwitz. Sonnabend, 9. Februar, 20 Uhr, Mitgliederversammlung. Ref.: Gen. Koch.

Zeitz. Sonntag, 10. Februar, vormittags 8 Uhr, Fortsetzung des Schulungskursus.

Pistritz. Sonntag, den 10. Februar, 20 Uhr, im „Deutschen Haus" Werbeabend. Referent: Gen. Lademann.

Denben. Sonntag, 10. Februar, 20 Uhr, Mitgliederversammlung. Ref.: Gen. Eichfeld.

Pittersfeld. Sonntag, 10. Februar, vormittags 9 Uhr, bei Schwager Mitgliederversammlung. Referent: Gen. Schippa.

Trebnitz. Sonntag, 10. Februar, Mitgliederversammlung. Referent: Gen. Schulze.

Thießen. Sonntag, 10. Februar, 20 Uhr, Mitgliederversammlung. Ref.: Gen. Kung.

Unterbezirk Bergarbeiter-Nordhausen

Wolfen. Sonnabend, 9. Februar, 20 Uhr, bei Herse Mitgliederversammlung. Zelle Neuden ist hierdurch eingeladen. Referent: Gen. Berger.

Kehmstedt. Sonntag, 10. Februar, 14 Uhr, Mitgliederversammlung in der „Linde", 15.30 Uhr KPD.-Feier. Referent: Gen. K. Schulz, M. L. R., Berlin.

Unterbezirk Mansfeld

Wilschrode. Sonnabend, 9. Februar, 20 Uhr, beim Gen. Wölbing Mitgliederversammlung. Referent: Gen. Schulz.

Eisdorf. Sonntag, 10. Februar, vormittags 10 Uhr, im „Deutschen Haus" Mitgliederversammlung.

Gröbzigner. Sonntag, 10. Febr., vorm. 9½ Uhr, bei B. Gruhe Mitgliederversammlung.

Arbeborn. Sonntag, 10. Februar, 14 Uhr, bei Trüger Mitgliederversammlung. Referent: Gen. Pilger.

Helbra. Sonntag, 10. Februar, 15.30 Uhr, in der „Tanne" Mitgliederversammlung.

Unterbezirk Torgau-Eilenburg

Lodwitz. Sonntag, 10. Februar, vormittags 10 Uhr, im „Volkshaus" Kommunalkonferenz. Referent: Gen. Steinmetz.

„Roter Frontkämpfer-Bund"

Adresse: Max Bentwig Halle a. d. S., Planerstraße 2. Hof 1 Treppen.
Telephonnummer 299 95. Postscheckkonto: Max Bentwig, Leipzig Nr. 251 97.

Mitteilungen der Gauleitung

An alle Ortsgruppen. Die Sammellisten für das Mitgenußgebot der RJ müssen eingezogen und sofort abgerechnet werden. — Die Ortsgruppen der Untergaue Torgau, Wittenberg und Elsterwerda sind verpflichtet, an der Wochenendschule der RJ. in Torgau (Lokal Koch) am Sonnabend, den 9., und Sonntag, den 10. Februar, RJ.- bzw. junge RJ.-Kameraden zu entsenden.

Gauführung des RJB.

Die Abteilungsführer von Halle werden ersucht, heute oder spätestens morgen sehr wichtiges Material von dem Gaubureau abzuholen.

Unterbezirk Halle-Saalkreis

Halle. Alle Kameraden besuchen heute und morgen die Filmaufführung des Kollektiv-Verbandes in den Thalia-Sälen. Zur Aufführung gelangt: „Dokumente von Schanghai."

Halle. Heute abend 20 Uhr im Gaubureau Untergauführungssitzung.

Halle. Abt. 5 (Zentrum). Sonntag, den 10. Februar, vormittags 9 Uhr, bei Wöbel, Unterkirchg. Abteilungsversammlung. Funktionäre haben einzuladen.

Werbebezirk Hohenthurm. Sonntag, den 10. Februar, 14.30 Uhr, Jahresvollversammlung in Oppin. Die Ortsgruppen Landsberg, Hohenthurm, Brachstedt und Oppin haben zu erscheinen. Unterkassierer vertreten.

Seeben. Sonnabend, den 9. Februar, 19 Uhr, bei Glaser Mitgliederversammlung. Erscheinen aller Kameraden ist Pflicht. Wichtige Tagesordnung.

Werbebezirk Delau. Sonnabend, den 9. Februar, 20 Uhr, in Nietleben Werbebezirksversammlung. Funktionäre eine halbe Stunde früher. Vertreter der Gauführung anwesend.

Untergau Merseburg

Neumark. Sonnabend, den 9. Februar, 20 Uhr, Mitgliederversammlung bei Schumann. Erscheinen ist Pflicht.

Dürrenberg. Die für Sonnabend angesetzte Generalversammlung muß Umstände halber ausfallen.

Untergau Zeitz

Kretschau. Alle Genossen und Kameraden der KPD. und des RJB beteiligen sich am Sonnabend, dem 9. Februar, 20 Uhr „Händlerbörse", an dem Bildungskursus in Zeitz. Das Erscheinen der Kameraden des RJB. in Bundesfleidung wird zur Pflicht gemacht. Abmarsch Punkt 7 Uhr am Bahnhof Grotzschen.

Zeitz. Sonnabend und Sonntag, den 9 und 10. Februar, Bildungskursus der **KPD. in der „Händlerbörse".**

Untergau Weißenfels

Weißenfels. Sonntag, den 10. Februar, 19 Uhr, Gedächtnisfeier „11 Jahre Rote Armee" im kleinen Saal des „Germaniagartens". Alle Kameraden und deren Frauen sind hierzu eingeladen. Die Kameraden erscheinen in Bundesfleidung.

Untergau Mansfeld (Eastern)

Eisleben. Die für Sonntag, den 10. Februar, angesetzte Untergaukonferenz findet erst am 24. Februar statt.

Untergau Mansfeld (Bedingstrein)

Gerbstedt. Sonntag, den 10. Februar, 15 Uhr, bei Hesse Mitgliederversammlung.

Untergau Bernburg

Nordhausen. Sonnabend, den 9. Februar, 20 Uhr, bei Schütz, Weidenstraße, große Mitgliederversammlung. Besonders die neuen Kameraden müssen erscheinen.

Untergau Zerbst

Zichortau. Sonntag, den 10. Februar, 15 Uhr, treffen sich alle RJB.- und RJ.-Kameraden im Gasthaus zur Gründung einer Jungtrupp. Jeder Kamerad hat die Pflicht, einen indifferenten jungen Arbeiter mitzubringen.

Untergau Elsterwerda

Elsterwerda. Sonnabend, den 9. Februar, 20 Uhr, im Gasthof Lasse in Biehla Mitgliederversammlung. Der Wichtigkeit halber ist es Pflicht, zu erscheinen.

Rote Jungfront Halle-Merseburg

Alle Abteilungen rechnen sofort die Sammellisten ab.

Halle. Die Kameraden werden aufgefordert, die am Freitag, dem 8., und Sonnabend, dem 9. Februar, in den Thalia-Sälen stattfindenden Filmabende mit zum Film „Schanghai" zu besuchen.

Halle. Die Abteilungsführungen werden angewiesen, sofort die Namen und Adressen der Kameraden, die in den Betrieben mit einer Belegschaft von mehr als 50 Jugendlichen beschäftigt sind, festzustellen und der Gauführung mitzuteilen.

Naumburg. Sonntag, den 10. Februar, 15 Uhr, Lichtbildervortrag im „Goldenen Stiefel". Thema: „Waffen des Zukunftskrieges". Referent: L. Brauttsch.

Delitzsch. Sonntag, den 10. Februar, 12½ Uhr, Antreten am „Lindenhof" zur Wertheim nach Zschortau. Alle Kameraden sind zur Teilnahme verpflichtet.

Untergaue Torgau, Wittenberg, Elsterwerda

Sonnabend, den 9. und Sonntag, den 10. Februar, findet eine Wochenendschule in Torgau im Lokal Koch statt. Die Schule beginnt am Sonnabend, dem 9. Februar, um 20 Uhr. Alle Funktionäre müssen teilnehmen.

Untergau Weißenfels, Naumburg, Zeitz

Die 3. Wochenendschule findet am 9. und 10. Februar in Teuchern, Lokal „Grüner Baum" statt. Alle Funktionäre nehmen teil. Beginn Sonnabend 20 Uhr.

Kommunist. Jugendverband Deutschlands

Bezirk Halle-Merseburg

Jugendsekretariat Halle a. d. S., Lerchenfeldstraße 14

Fernsprech-Nummer 21473

Unterbezirk Halle-Saalkreis

Halle. Sonntag 14 Uhr Hallmarkt Halbtagswanderung. 20 Uhr in der Produktiv Zusammenkunft. Eintritt 10 Pf.

Zwintschöna. Sonntag abend Besuch einer Brudergruppe. 15 Uhr bei Herm politische Kolterie.

Unterbezirk Merseburg

Merseburg. Sonnabend abend Probe der Agitprop.

Unterbezirk Schkeuditz

Schkeuditz. Sonntag, 10. Februar Lichtbildervorführung. Bringt alle Kameraden mit.

Papitz. Sonntag, 10. Februar, Besuch der Gruppe Modau. Kameraden mitbringen.

Unterbezirk Weißenfels

Zeitz. Sonntag, 10. Februar, Mitgliederversammlung. Bericht der Gauleitung.

Unterbezirk Mansfeld

Hettstedt. Sonntag, 10. Februar, 15 Uhr, Funktionärsitzung.

Roter Frauen- und Mädchen-Bund

Eisleben. Freitag, 8. Februar, 20 Uhr, im „Volkshaus" Gruppenabend Ortsgruppe. Es ist Pflicht aller Mitglieder, zu erscheinen.

Jung-Spartakus-Bund Bezirksleitung: Halle-Merseburg

Halle a. d. Saale, Lerchenfeldstraße 14

Halle. Sonnabend 18 Uhr Leiterbesprechung.

Pistritz, Zeitz Haidi und Lugenburg. Heute, Freitag, 8. Februar, 19 Uhr.

Bund der Freunde der S...

Internationale Arbeiter-Hilfe

Landesverband Halle-Merseburg

Bureau: Halle, Gr. Steinstr. 16 Telephon ...

Postscheckkonto Leipzig 16579, Jahr ...

Unterbezirks-Kassierertonferenzen am 16. Februar, 19 Uhr.

Für den UB. Halle-Saalkreis in Halle, „Volkspark". Zwei ... Ortsgruppen: Halle, Teiau, Lammebusch, Diemitz, Trotha, Ostrau.

Für den UB. Merseburg in der „Junkerburg". Zu erscheinen haben die ... gruppen: Merseburg, Mücheln Schkeuditz, Neumark, Lützen und Leipzig.

Für den UB. Weißenfels-Naumburg-Zeitz in Weißenfels „Kaiserhof", ... Langendorfer Straße 10. Dazu erscheinen folgende Ortsgruppen: Weißenfels, Kreischau, Naumburg, Theißen, Osterfeld.

Dölitz. Sonnabend, 9. Februar, 20 Uhr, im „Volkshaus" Generalversammlung. Jeden Mitglied sowie ein Vertreter der korporativen angeschlossenen Vereine ist Anwesenheit zu erscheinen.

Bischofsburg. Sonnabend, 9. Februar, 20 Uhr, im Lokal „Zur Linde" Mitgliederversammlung: „Volksfest und Festung."

Könnern. Sonnabend, 9. Februar, 20 Uhr, im „Schützenhaus" Mitgliederversammlung: „Hungerkrieger Vermögen", angekündigte Festung.

Zeitz. Sonntag, 10. Februar, 14 Uhr, im Lokal „Zur Linde" Mitgliederversammlung. Alle Einzelmitglieder sowie sämtlichen Vereine sind hierzu eingeladen.

Kretzschau. Montag, 11. Februar, 20 Uhr, im Lokal Zöpel Mitgliederversammlung. Tage, die die Welt erschütterten."

Hohnburg. Dienstag, 12. Februar, 20 Uhr, im Gasthof Reichen Brunn „Zehn Tage, die die Welt erschütterten."

Internationaler Bund der Opfer des Krieges und der Arbeit

Ortsgruppe Halle. Sonnabend, 9. Februar, 19½ Uhr im „Kaiserhof" Generalversammlung. Wichtige Tagesordnung erfordert vollzähliges Erscheinen der Genossinnen. Gen. Flache, ist anwesend. Funktionäre eine Stunde ...

Rote Hilfe Deutschlands

Bezirk: Halle-Merseburg

Bureau Zwingerstraße 20 (Landes...

Delitzsch. Generalversammlung Sonnabend, 9. Februar, 20 Uhr im „Kaiserhof", verbunden mit Lichtbildervortrag: „Kollegen in Russland." Referent: A. Menzel, Halle. Alle Mitglieder der Roten Hilfe erscheinen.

Werbt für den „Klassenkampf"

Delitzsch-Torgau

Lichtbildervortrag der Roten Hilfe in Delitzsch

In der Generalversammlung der Ortsgruppe der Roten Hilfe Delitzsch, am Sonnabend, dem 9. Februar, 20 Uhr, im „Kaiserhof" wird ein Lichtbildervortrag über das „Gefängnis in der Sowjetunion" vorgeführt. Referent: A. Menzel, Halle.

Alle Mitglieder der Roten Hilfe und solche, die es werden wollen, müssen zu dieser Veranstaltung erscheinen.

Freiroda. Gemeinderatssitzung. Letzten Montag hier eine Sitzung statt. In dieser wurden nur kleinere Sachen erledigt. U. a. Anschaffung einer Baumspritze sowie Neupflanzen Obstbäume am Radefelder Weg. Zum Radefelder Weg bemerkt, daß in der Sitzung vom Dienstag vorher, ein Beschluß gefaßt wurde, diesen mit Kleinpflaster auszubauen. Es ist ein Sitzen Sommerweg sowie auf der anderen Seite ein fahrtfreisein mit Fußweg daneben. Nach einem Kostenanschlag bestem Material ist der Kostenpunkt mit etwa 47 000 Mk. angegeben, wovon die Gemeinde 32 000 Mk. aufbringen muß. Dieser Betrag ist bei der Kreissparkasse als Darlehn aufzunehmen. Die Straßenbauarbeiten sind dem Kreis übertragen worden. Die Arbeiten sollen, sobald es die Witterung erlaubt, in Angriff genommen werden, so daß schon vor der Ernte bereits sämtliche Arbeiten beendet sind.

Lichtenburg. Der russische Großfilm „Die Festung" (Die russische Bastille) wird am Sonnabend, den 9. Februar, abends 8 Uhr, im „Deutschen Haus" durch das Filmaus... Halle zur Aufführung gebracht. Die gesamte werktätige Bevölkerung ist zum Besuch dieses herrlichen Films eingeladen.

Elsterwerda. Im Komposthaufen erdrückt. Auf Domäne Kranschütz ereignete sich ein Unfall mit tödlichem Ausgang. Ein Arbeiter war mit dem Aufladen von Kompost beschäftigt, der stark getroten war. Er hatte eine Höhle in ... gegraben, der plötzlich zusammenstürzte. 25 Zentner Kompost stürzten auf den Arbeiter. Er erlitt einen Schädelbruch, ... Folgen er im Krankenhaus verstarb.

Wie wird das Wetter?

Wetteraussichten für Sonnabend: Bei meistlichen Winden ... wolkiges Wetter mit Neigung zu Niederschlägen. Anstieg der Temperatur.

Für Sonntag: Ansteigen der Temperatur bis über ... scheinlich.

Verantwortlich: Alfred Grade, Halle a. d. S., für Politik und ...
Erich Behnke, Halle a. d. S. für Lokales und Sonstiges; ...
Merseburg, für Provinz (Merseburg Weißenfels, Mansfeld, Korbisdorf ...
Fritz Reiling, Halle a. d. S., für Provinz (Bitterfeld, Bernburg, ...
Torgau; Marianne Gundermann, Halle a. d. S., für ...
Bernhard Koenen, Merseburg, für Gemeindebeilagen und Bunte ...
Fritz Kroh, Halle a. d. S., für den Verlag, Anzeigenteil und ...

Bei **Grippe, Influenza** u. a. Erkältungskrankheiten haben sich Togal-Tabletten bestens bewährt. Im Anfangsstadium genommen, verscheinden die Krankheitserscheinungen sofort. Lt. not. Bestätigung sind innerhalb 6 Monaten ... 1500 Gutachten allein aus Arztekreisen eingegang., darunter ... Professoren u. aus ersten Kliniken u. Krankenanst. Überzeug. ... gen Sie Ihren Arzt! Togal ist in allen Apotheken erhältlich. Preis ...
12,5 Uhb. 0,45 Coinin. 74,3 Acid. acet. sal. ad 100 amol.

Universitäts- und Landesbibliothek Sachsen-Anhalt
urn:nbn:de:gbv:3:1-171133730-16691561019290208-11/fragment/page=0012

Aus den Betrieben

Weitere Entlassungen im Bergbau

Jetzt auf Grube „Gustav Adolf" in Costau

Im Monat Januar wurden hier 41 Arbeiter entlassen. Am 1. Februar wurde weiteren 30 gekündigt. Da es sich um Abraumarbeiter handelt, werden diese als Saisonarbeiter behandelt und fallen unter die Berufsart 6: „Gewinnung und grobe Bearbeitung von natürlichen Gesteinen."

Diese Berg- und Abraumarbeiter, die jahrelang ihre Beiträge bezahlt haben und faktisch mit Steinarbeit nichts zu tun haben, dagegen dauernd im Bergbau waren, werden den Betrieben an ihnen durch das Saisonarbeitergesetz verübten Unrecht immer mehr erkennen. Sie müssen jetzt energisch in der Forderung der Erwerbslosen mit den im Betriebe Stehenden zur Beseitigung all der Uebergriffe, die sich die Herrschaften unter dem kapitalistischen System erlauben bis zur endgültigen Beseitigung dieser Herrschaft selber.

Prügelstrafe in der Brikettfabrik „Grube Naumburg" bei Deuben

Am wieder einmal Rundschau zu halten bei den Vorgängen des Bergkampfels, kommen wir in das Brikettwerk „Grube Naumburg" durch seine „edl" deutschen Vorgesetzten" allen bekannt. Dieser Vorgesetzten, den Aufseher und Armkrieger H. Weise (Spitzenmusaufseher), müssen wir als ersten aufs Korn nehmen. Es wurde durch einen Unfall ein Arbeiter verletzt. Um in Sanitätsstation zu gelangen, mußte man bei W. den Schlüssel holen. Es war gerade Mittag und W. war mit mehreren Arbeitern beim Bade. W. war beim Verbinden, da sagte der Arbeiter: „Könnte doch den Sanitäter holen und sehen, ob der auch etwas kann." (Wahrscheinlich hatte Sch. gleich die Unkenntnis bei W.) Da stürzte sich W. auf Sch. und sagte: „Du Pokale willst wohl auch etwas daron?" Auf eine klare Antwort Sch's hin W. ihm ins Gesicht, raunte ihm nach und trat ihm ins Gesäß.

Natürlich lernt W. diese Manieren in der „kaiserlichen Tante", wo er ja auch herstellt hat, weil die Zeitzer zu teuer war. Auch bekam man nämlich seinen Gehalt um 10 Mark gekürzt. Als Entschädigung hat sich niemand mehr aufgeregt als W. Besser wäre, wenn die Arbeiterpresse lesen, damit er wieder erfährt, wie man als Angestellter eingestellt sein müßte, um schließlich Hand in Hand mit den Arbeitern kämpfen zu lernen gegen das Großkapital. Ich sagen wir aber den Arbeitern, daß sie sich jetzt gewerkschaftliche Opposition scharen müssen, um geschlossen das Schmarotzertum zu kämpfen.

Geschichten an' „Walters Hoffnung", Stedten

Die Grubenbarone Ausgaben einsparen zum Schaden der Kumpels

Die Knappschaftspensionskasse und die Arbeitslosenversicherung haben diesem Spaten herhalten müssen, das beweisen die Sparmaßnahmen der Werksleitung obiger Grube. Im Tiefbau sieht es folgendermaßen aus. Die Förderwege sind in schlechtem Zustand. Die Schienenstränge der Kettenbahnen verursachen häufige Störungen. Bei Störungen sind natürlich bei den Kumpels die Leute schuld, denn die Steiger legen Wert drauf, daß die Nebenarbeiten gemacht werden.

Nur Kohle raus, ist die Losung.

Einer übertreiben sich gegenseitig. Einer will mehr „herausschaufeln als der andere. Alles aus Angst, etwa aus Unfähigkeit entbinden, abgebaut zu werden. Mehr Zusammenarbeiten wäre besser und mit den Kumpels würde allen helfen. Aber haben diese Herren Steiger scheinbar viel zu viel Angst. Zur Besserung der Mängel im Betrieb und der vielen Störungen in Betrieb gehört, wie es immer gewesen ist, eine Reparaturschicht, die als dritte Schicht des Nachts alles in Ordnung und instand hält. Die alten Häuer sind aber alle zwangsweise, weil sie einen nicht mehr herausgeholt werden kann, entlassen wird. Sie können nicht mehr ausgepreßt werden, deshalb Auch bietet man in letzter Zeit älteren Bergleuten an, zu feiern, obwohl eben diese Leute in der Reparaturschicht gebraucht würden.

Die jetzige Reparaturschicht ist ganze fünf Mann stark. Fünf Mann hätten gut zu tun. Damit der Bau nicht ganz stillsteht, wird jeden Sonnabend ab 10 Uhr abends Reparaturschicht gemacht. Die halbe Belegschaft fährt noch am Sonntag morgens. Es ist doch ein unverschämtes Ansinnen. Viele Kumpels lassen sich von ihren Vorgesetzten, nach abends anzufahren. Auch gibt es

Leute, die sich zum Ueberstundenbrechen dem Vorgesetzten anbieten. Das Mitglied vom Betriebsrat, Johann Szymanskie, ist stets dabei.

Es geht am tiefsten gesunken.

Es muß aufhören. Auf der Straße liegen so viele Arbeiter, die nach Arbeit und Brot schreien. Es helfen alle guten Worte, wenn bei Euch die Taten fehlen? Es ist mehr als rentabel; eine Reparaturschicht von vier Mann muß sein. Der Betriebsrat hat schon wiederholt aufgemacht, daß die Kumpels erst klug werden, wenn es zu spät ist. Die Unternehmer sparen auf Unkosten der Alterspensionskasse und der Erwerbslosenversicherung, sie sparen auf Kosten der Bergarbeiter. Die lange Arbeitszeit und dazu noch die Reparaturschicht ist Euer Ruin. Ein Kampf in einiger, geschlossener Reihe gegen diese Ausbeutermethoden kann Euch retten.

Die Reparaturschicht entsteht sofort, wenn Ihr die Ueberarbeit Sonnabends verweigert.

Macht auf, steht zusammen, verweigert Ueberarbeit und Ueberstunden! Helft Euch selber und damit das Arbeitslosenheer

Ansichten Kumpels vom Kalischacht Roßleben

Ein Kumpel schreibt: Ein allgemeine Knurren und Murren geht durch unser den Kalisproleten, nachdem jetzt der Schiedsspruch, der 8 Prozent Lohnerhöhung und Verkürzung der Tagesarbeiter ab 15. April um eine Stunde gefällt ist. Die Bergleute haben überhaupt keine Hoffnung mehr auf kürzere Arbeitszeit.

Jetzt erst merken die betrogenen Proleten, daß sie wirklich von der Verbandsbureaukratie betrogen werden.

Schon seit 1924 arbeiten diese Kumpels 11½ bis 8½ Stunden unter dem von dem Betriebsrat Kolze empfohlenen „Protest". Nun hat man, statt strikte den Acht- bzw. Siebenstundentag zu erkämpfen, den Arbeitern wieder auf Jahre eine unendlich lange Arbeitszeit aufgeholzt, um nur nicht etwa das gute Geschäft der Kaligewaltigen, was sie jetzt auf Kosten der Proleten machen, durch Streiks zu stören. Ehe man diesen Blutsaugern an der Arbeiterschaft etwas näher zuleibe geht, da lassen die Verbandsbonzen lieber die Arbeiterschaft unter dem wirtschaftlichen Druck zugrunde gehen. Dies entspricht ja auch dem ganzen Programm der SPD., dem Stamm der Gewerkschaftsbureaukraten. Ebenso sieht es mit der horrenden Lohnerhöhung von ganzen 8 Prozent auf einen Schichtlohn von 5,70 Mk. aus. Ist das nicht eine glatte Verhöhnung der Kaliproleten? Ja, Kumpels, es ist Euer volles Recht, hierüber zu murren, aber damit ist Euch nur leider wenig geholfen. Euch kann nur helfen, daß Ihr nicht abseits vom Kampffeld für bessere Lebensbedingungen steht. Der Sturz des Kapitals, die Befreiung der Arbeiterklasse und die Ueberwindung der SPD. kann nur

durch ein entschlossenes Handeln der Masse durch das klassenbewußte Proletariat selbst

geschehen. Kumpels, lernt auch Ihr dies endlich einsehen. Denkt an die Stärke, die das einige Proletariat besitzt! Wie Spreu im Winde werden Eure Peiniger vor dem Sturm der Massen verfliegen, wenn Ihr nur schon den Versuch machtet. Euch zu befreien.

Deswegen, Kollegen, aufgerüttelt! Damit der Verrat, den man an Euch wiederholt begangen hat, endlich zunichte gemacht wird. Reiht Euch ein in die Gewerkschaften unter Führung der Opposition. Vergeßt nicht, bei den kommenden Betriebsratswahlen nur kampfbereite klassenbewußte Betriebsräte zu wählen. Nur auf diesem Wege wird Euch der Weg zum Siege sicher sein.

Menschenschinderei

Die Praxis des Großagrariers Buggisch, Annaburg

Folgender Vorfall, der schon längere Zeit zurückliegt, verdient, in der Oeffentlichkeit bekanntgegeben zu werden. Beim Gutspächter und Gemeinderatsmitglied Buggisch in Annaburg ist ein Anspänner beschäftigt. Ein armer Teufel, Deutschpole, ein stiller, ruhiger Mensch, kriegsbeschädigt. Der Mann „erdreistet" sich eines schönen Morgens, dem Pferde einen leichten Schlag zu verpetzen. Buggisch steht das, schnauzt ihn an und „vertröstet" ihn auf den Abend. Welch edler Tierfreund ist dieses Gemeinderatsmitglied, wird man nun denken. Aber nun zeigte sich, was für ein Menschenfreund Buggisch ist.

Am Abend, als unser Anspänner Feierabend machen will, wird er ins Zimmer zum „Chef" befohlen.

Dort packt ihn Buggisch ohne weiteres an der Gurgel, würgt ihn und schmeißt ihn dann mit aller Kraft an die Wand, daß er zusammenbricht.

Dabei sagte Buggisch zu dem Mann, er solle blos froh sein, daß er verheiratet sei und Familie habe, sonst würde er ihn glatt erwürgen. —

Bei dieser ganzen Prozedur stand die Frau des Buggisch an der Tür Posten und weidete sich an dem Schauspiel. Sie freute sich, daß sie einen so forschen Mann hat. Dies alles muß sich nun ein Mann bei 13,50 Mark Wochenlohn gefallen lassen! Und dann liegt diese Sorte Agrarier über Leutemangel und Landflucht.

Unerhörte Mißstände bei der Allendorf-Brauerei-Niederlage in Halle

Es ist unbedingt notwendig, den Vertreter der Allendorf-Brauerei-Niederlage Halle etwas unter die Lupe zu nehmen. Dieser „Herr Quellmalz" ist es gewöhnt, recht oft das Personal zu wechseln. Die beste Parole ist bei Neueeinstellung „auf 14 Tage Probezeit". Ist es dem Fahrer gelungen, diese Probezeit zu bestehen, so kann er evtl. auf weitere Wochen Arbeit rechnen. Wohlbemerkt, wenn er sich den „Anordnungen" fügt. Durch das Zusammenhalten der drei Fahrer war es „Herrn Quellmalz" nun nicht mehr möglich, seine Methoden weiterzuführen und so erfolgte die Entlassung des ersten Fahrers, welcher seine Pflicht im Sinne der Gewerkschaft getan hat. Grund zur Entlassung: „Nicht geeignet für den Betrieb". An nächstfolgenden Tage kam die Entlassung des zweiten. Entlassungsgrund: „Sie haben schlechten Umsatz und sich so wenig um Kundschaft gekümmert", worauf „Herr Quellmalz" eine gebührende Antwort bekam. Der dritte wurde Sonnabend darauf entlassen. Grund: „Arbeitsmangel". Hier ist der Grund ein anderer als angegeben: Der Fahrer bekam den Auftrag am Sonntag früh 10 Uhr: „Laden Sie gleich mal eine Fuhre Mist auf und fahren sie noch fort!" Der Fahrer lehnte das ab und erklärte dem Verleger: „Wenn Sie heute morgen um 7 Uhr gekommen wären, hätte ich nichts dagegen gehabt, aber jetzt mache ich nichts mehr". Das war der Grund.

„Herr Quellmalz" kümmerte sich auch wenig um die tariflichen Vereinbarungen, denn der Lohn war 40 Mark brutto und zwei Flaschen Haustrunk. Erst durch energisches Eingreifen der Fahrer gelang es, die tariflichen Rechte zu bekommen. Gleich nach Entlassung des ersten Fahrers hieß es, von heute an gibt es nur noch drei Flaschen Haustrunk, was aus einem hier nicht näher zu erörternden Grunde allerdings von den beiden Kollegen hingenommen wurde. In der Umfrage sieht es traurig aus, denn jeder Fahrer hat sich selbst Kundschaft zu suchen und natürlich von seinen Gelde. Diese Zustände werden auch den Konsumentenkreis, vornehmlich die Bauarbeiter, interessieren, die natürlich mit dafür sorgen können, dem Lieferanten den Uebermut gegen Ihre Arbeiter auszutreiben.

Du mußt zur Versammlung gehen

Berufsfahrer im TVV. Halle. Sonnabend, 9. Februar, 20 Uhr, im „Promenadenrestaurant", Universitätsring, Mitgliederversammlung. Dort werden u. a. auch die Wahlen vorgenommen. Alle Kollegen der Opposition müssen daher teilnehmen.

Betriebsversammlung Farbenfabrik Wolfen

Halbheiten! — Die Arbeiter selber müssen vorwärts treiben!

A.-K. Vor einigen Tagen fand bei der Agfa nach langer Zeit wiederum eine Betriebsversammlung statt. Der Betriebsratsvorsitzende, Kollege Felgenträger, gab in 1½stündiger Rede den Bericht über die Tätigkeit des Betriebsrates.

Kollege Rupprecht gab den Bericht für den Arbeiterrat. Er berichtete unter anderem,

daß sich die Entlassungen wiederum häuften

und gab Beschwerden über den Sicherheitsdienst und andere Schikanen gegenüber der Arbeiterschaft bekannt. Wir hätten zu den Entlassungen zu sagen,

daß sich die Betriebsvertretung in Verbindung mit den Gewerkschaften für die Einführung der achtstündigen Arbeitszeit für die Betriebsarbeiter in der Hauptschicht, besonders den Werkstätten, mit allen Mitteln einsetzen müßten.

Aber hier wollen diese Herren nicht herangehen. Wir erinnern daran, daß sich die Arbeiterschaft schon vor Jahren durch Listeneinreichung für den Achtstundentag eingesetzt hat, und heute beharren wir noch wie vor auf dieser Forderung.

Zur Diskussion sprach der ehemalige Gewerkschaftsangestellte Nietzold des Verbandes der Maschinisten und Heizer. Wer ihn kannte, war platt, wie sich der SPD.-Mann Nietzold gewandelt hat. Er beschwerte sich, daß ihm nicht genügend Zeit zur Verfügung stände, um auf alle angeschnittenen Fragen einzugehen. Gleich zwei Anträge brachte er ein. Einige Arbeiter, die seine Manöver durchschauten, fragten, wieviel noch kommen sollten. Der eine Antrag forderte von der Betriebsvertretung, sich durch Aufsichtsratsmitglieder des Betriebsrates bei der Generalversammlung der J. G. in Frankfurt (!) dafür einzusetzen, daß die jährliche Prämie auf 30 Mark erhöht werde. Der Antrag geht vor, daß von der Betriebsersparnisprämie, die nur an Betriebsleiter gezahlt wird, ein Anteil von 20 Prozent an die Pensionskasse abgeführt wird. Zuletzt fordert er, daß sich der Betriebsrat für baldige Schaffung von Einheitsorganisationen durch die Gewerkschaften einsetze. Ja, mein lieber Nietzold, bist Du das selber oder spricht ein anderer aus Dir? Wir oppositionellen Gewerkschafter fordern ebenfalls die Zusammenfassung der gewerkschaftlich organisierten Arbeiter in Industriegruppen, **um die Kampfkraft der Arbeiter in den Betrieben zu stärken.**

Die beiden ersten Anträge verfielen einstimmig der Ablehnung, nachdem der Gewerkschaftsangestellte Krause vom Fabrikarbeiterverband gegen die Anträge polemisierte. Wir Chemieproleten lehnen das Prämiensystem prinzipiell ab. Wir fordern demgegenüber ausreichenden Lohn auf tariflicher Grundlage, ohne Prämie oder wie man diese vom Chemiekapital freiwillig gezahlten Zulagen nennt, die jederzeit zurückgezogen werden können.

Für uns Chemieproleten ist es, aufzupassen, was in der nächsten Zeit geschieht, ob **die versprechene Kündigung des Bezirkslohnabkommens erfolgt.** Wir müssen mit aller Energie unsere Forderungen vertreten. Aber das Unternehmertum, das von den reformistischen Gewerkschaftsführern darin unterstützt wird, wird versuchen, die Chemieproleten weiterhin niederzuhalten. Deshalb muß sich jeder Chemiearbeiter den Organisationen anschließen und die Forderungen der Opposition vertreten.

Neues aus der Filmfabrik Wolfen

A.-K. Die Chemisierung der Produktion geht mit Riesenschritten vorwärts. Immer neue Gebiete werden erschlossen, vervollkommnet, und werfen ungeheure Gewinne ab. Ein Musterbeispiel dafür ist die Filmfabrik Wolfen.

Zur Herstellung der Kunstseide wurden Zentrifugenspinnmaschinen eingeführt. Wichtige Arbeitsprozesse, nämlich die Wässerung der Kunstseide und die Zwirnerei, fallen dadurch fort.

Durch Einführung von fünf Maschinen werden von den 3200 beschäftigten Frauen 900 überflüssig, und auch 10 Prozent der beschäftigten Männer werden erwerbslos.

Das Laboratorium wird ständig vergrößert. Die Zahl der Akademiker, die beschäftigt werden, wurde verdoppelt. In einer Abteilung, wo sonst drei Akademiker tätig waren, werden jetzt neun beschäftigt. Die ständigen neuen Versuche, die ohne die notwendigen Sicherheitsmaßnahmen durchgeführt werden, rufen ständig Brände hervor. Nur durch glückliche Umstände ist es noch nicht zu einem größeren Unglück gekommen, obgleich jederzeit die Möglichkeit besteht, daß **Teile des Betriebes in die Luft fliegen.**

Ein wichtiger Produktionsartikel sind die Roll- und Packfilme. An einem Tage werden jetzt mehr hergestellt als früher in einem ganzen Monat. In der Filmfabrik geht man jetzt auch dazu über, eine eigene Zellstoffproduktion einzurichten, während man den Zellstoff früher aus Norwegen bezog.

„Polnische Wirtschaft" auf Riebecks Gut in Stedten

Bei der starken Kälte und großen Glätte die vor einiger Zeit hier herrschte, mußte man Zeuge sein, wie die Gespanne von „Riebeck" Mist ins Feld fuhren. Aller Augenblicke lag ein Pferd vor den Rädern. Die Tiere wagten nicht mehr zu gehen. Erregt fragte ich, warum denn die Tiere nicht „scharf gemacht" würden. Die Antwort war, wir dürfen nicht in die Schmiede rücken. Wer hinrückt, dem wird mit Entlassung gedroht. „Es muß gehen", sagt der Inspektor Schenskie. Der scheint aber gar keine Ahnung zu haben von der Pferdebehandlung, sonst könnte doch so etwas nicht passieren. Am Ende wird doch immer der Geschirrführer zur Verantwortung gezogen, wenn schließlich was passiert ist. Wie Schenskie mit dem Vieh umgeht, so treibt er es selbst mit den Menschen. Sein Betrieb ist bis jetzt nur ein Taubenschlag gewesen und wird es bleiben, so lange er am Ruder ist.

Die Gemeinde Stedten kann ein Lied dazu singen, verdankt doch die Gemeinde ihre große Wohnungsnot zum Teil diesem „Herrn" Schenskie. Schenskie soll sich nur ja angewöhnen, mit den landwirtschaftlichen Arbeitern etwas menschlicher zu sein. Ihm ist scheinbar noch nicht klar, daß die Landarbeiter sich ein größeres Recht am Leben erarbeitet und erhungert haben als er, und da ihnen das beständig streitig gemacht wird, so werden sie in nicht allzuferner Zeit sich ihr Recht mit Gewalt nehmen. Dann fliegen aber alle Schenskies, wie sie es sich wohl kaum haben träumen lassen.

Organisiert Belegschaftsversammlungen zur Betriebsratswahl

Universitäts- und Landesbibliothek Sachsen-Anhalt
urn:nbn:de:gbv:3:1-171133730-16691561019290208-11/fragment/page=0013

MENSCH UND ENERGIE

TECHNISCHE BEILAGE DER KOMMUNISTISCHEN TAGESPRESSE

3. Jahrgang Nummer [illegible]

Bearbeitet von der Sozialistischen Studentengruppe der Techn. Hochschule Hannover

Nachdruck sämtl. Artikel verboten

Von der Reichsbahn

Die Deutsche Reichsbahn hat in den letzten Jahren zehn neue Strecken in Betrieb genommen und weitere 23 Neubaustrecken in Arbeit. Bei den bestehenden Linien mußten neben dem Umbau einiger Bahnhöfe vor allem Brücken und Oberbau verstärkt und den neuen schweren Lokomotiven und Großraumgüterwagen angepaßt werden. So wurden bis zum Dezember 1927 von den 723 Bogen der Berliner Stadtbahn allein 335 Bogen verstärkt.

Beim Oberbau sollen statt der bisher verwendeten Weichen der verschiedensten Systeme neue Einheits-Reichsbahnweichen überall eingebaut werden. Mit der Konstruktion dieser Weiche hat das Reichsbahnzentralamt „bereits" begonnen. Des weiteren sind von der Reichsbahn „Versuche" durchgeführt, die Schienenstöße, die beim Verkehr das unangenehme Stoßen der Wagen hervorrufen, zu schweißen. Außerdem sollen Schienen von 30 Meter Länge statt wie bisher von 15 Meter Länge verlegt werden. Dadurch würde die Anzahl der Schienenstöße auf die Hälfte vermindert werden.

Die Maschinen zur Erneuerung und Unterhaltung des Oberbaues, Stopfmaschinen, Gleisverlegungsmaschinen usw., sind so weit durchgebildet und erprobt, daß es der Reichsbahn zweifellos gelingen wird, mit ihrer bekannten Rücksichtslosigkeit weitere Arbeiter zu entlassen.

Auch bei den Signal- und Sicherungsanlagen ist man was entscheidende Verbesserungen angeht, über „Versuche" nicht eben sehr weit hinausgekommen. Es sind zwar einige gänzlich veraltete Stellwerke und Signalanlagen gegen modernere ausgewechselt, auf einigen Strecken werden die Signale elektrisch beleuchtet (!), und vor den „Vorsignalen" sind besondere Zeichen, sogenannte „Baken" aufgestellt, die den Lokführer auf das Signal aufmerksam machen sollen, — aber in der Uebertragung der Signale auf den fahrenden Zug, auch wenn der Führer (wegen Ueberanstrengung) nicht aufpaßt, hat man bisher nur Versuche gemacht. Die Versuche sind, wenigstens ein Trost, erfolgreich ausgefallen. Es ist gelungen, bei Haltstellung des Signals automatisch, ohne Zutun des Lokführers, die Luftdruckbremse zu betätigen und den fahrenden Zug zum Stehen zu bringen.

Entscheidend ist, daß für die Sicherung des Verkehrs, die nach den letzten schweren Eisenbahnunglücksfällen so sehr nötig ist, bisher nur Versuche gemacht sind. Einheitsweichen werden „bereits" konstruiert (d. h. entworfen). „Versuche" mit der Schweißung von Schienenstößen und der Verwendung von 30-Meter-Schienen waren ebenso wie die Versuche der automatischen Zugbeeinflussung vom Signal aus erfolgreich. Die maschinellen Einrichtungen für die weitere Sicherung des Verkehrs sind weiter entwickelt" worden, — immer Versuche, nichts als Versuche. Indessen müssen sich die Proleten damit trösten, daß vielleicht in 30 Jahren einmal die jetzt modernsten technischen Errungenschaften auch bei der Deutschen Reichsbahn eingeführt sein werden. Bis dahin aber besteht die Möglichkeit, daß die Proleten der Profitgier der Reichsbahn ihre Knochen opfern müssen.

Gesundheitsfritze.

Industrielle Verwertung störender Leuchtgasbestandteile

Das Laboratorium der United States Bureau of Mines führte vor kurzem Untersuchungen über die Gründe häufig auftretender Gasmesser-Verstopfungen aus. Man fand als Hauptursache die Kondensation von Inden und Styren. Inden und Styren sind zwei Verbindungen, die immer im Leuchtgas vorkommen. Ist das Gas noch frisch erzeugt, so sind Inden und Styren flüchtig und werden vom Gasstrom fortgetragen. Bei längerem Stehen aber verlestigen sie sich zu einer Art Gummi. Dadurch bilden sie eine industrielle Plage. Das waren sie aber nur, solange man sie nicht als die Urheber der Verstopfungen erkannt hatte. Inden und Styren eignen sich nämlich zur Fabrikation plastischer Substanzen. Styren ist außerdem bei der Herstellung von Parfüms und vielleicht auch bei der Gummifabrikation verwendbar. Kürzlich gemachte Beobachtungen in einem amerikanischen Gaswerk zeigten, daß dort 4000 Kilogramm Styren und 8000 Kilogramm Inden verfügbar waren. Hier eröffnet sich also der industriellen Verwertung ein weites Betätigungsfeld. Während die Kapitalisten ihre Gewinne durch Ausnutzung auch der letzten Abfallstoffe und Nebenprodukte dauernd steigern, sinken Löhne und Lebenshaltung der Arbeiter.

Chemicus.

Ozon und Baumwolle

Ozon, eine Verbindung aus drei Atomen Sauerstoff, entsteht unter dem Einfluß elektrischer Entladungen auf die Luft. Ueberall, wo starke Funkenentladungen stattfinden, macht sich auch bald der charakteristische Ozongeruch bemerkbar. Bisher benutzte man Ozon zur Erfrischung der Luft und zur Reinigung des Wassers. In Amerika hat man jetzt eine neue Verwendungsmöglichkeit für Ozon gefunden, die seine Bedeutung erheblich steigern wird. Die Widerstandsfähigkeit der Baumwolle läßt sich durch Behandlung mit Ozon beträchtlich erhöhen. Läßt man 0,5prozentiges Ozon eine halbe Stunde bei einer Temperatur von 110 Grad auf Baumwolle einwirken, so wächst deren Widerstandsfähigkeit um 20 Prozent. Die Wirkung wird durch Steigerung der Ozonmenge oder Erhöhung der Temperatur noch beschleunigt. Bei nur 0,1prozentigem Ozon und 150 Grad vergrößert sich die Widerstandsfähigkeit der Baumwollasser um 25 Prozent. Die Methode zeichnet sich durch Einfachheit und Billigkeit aus. Den Vorteil dieser Erfindung werden allerdings einzig die Baumwollindustriellen haben. Entweder werden sie diese Qualitätsverbesserung zum Anlaß einer Preiserhöhung nehmen, oder aber — in dem unwahrscheinlichen Falle einer Preisherabsetzung — diese auf Kosten der Arbeiterschaft durchführen.

Chemicus.

Linoleum

Läßt man Leinöl an der Luft trocknen, so bildet sich unter dem Einfluß des Luftsauerstoffes ein Oxydationsprodukt mit federnden kautschukartigen Eigenschaften, das sogenannte Linoxyn. Es ist aber keine Oxydation im gewöhnlichen Sinne, mit der wir es hier zu tun haben, sondern es spielen kolloidchemische Vorgänge bei dieser Umwandlung mit, über die man sich allerdings in vielen Einzelheiten noch durchaus unklar ist. Während des Prozesses entweichen Kohlendioxyd, Ameisensäure und Essigsäure. Die Umwandlung zu Linoxyn dauert, wenn man von reinem Leinöl ausgeht, sehr lange. Um sie zu beschleunigen, greift man zu einer Vorbehandlung durch Kochen unter Zusatz von Bleioxyd als Katalysator (Reaktionsbeschleuniger), wobei zunächst Leinölfirnis entsteht, der dann schon leichter zu Linoxyn oxydiert. Doch auch dann noch dauert es mehrere Monate, bis sich eine die Linoleum-Herstellung lohnende Menge Linoxyn gebildet hat.

Das übliche Verfahren ist folgendes: Ueber lange Nesseltücher, die dicht aneinander von der Decke des Oxydationshauses herabhängen, läßt man täglich ein- bis zweimal das Leinöl herabrieseln, und auf diesen lagern sich dabei dünne Häute ab, eine über der anderen, bis eine mehrere Zentimeter dicke Schicht Linoxyn vorhanden ist. Die Temperatur im Oxydationshaus beträgt 42 Grad, aber trotzdem zieht sich dieser Vorgang noch über acht Monate hin.

Von anderen Verfahren, die einen geringeren Zeitaufwand bedingen, ist wohl nur das „Trommelverfahren" zu erwähnen. Man läßt hierbei das Leinöl mit Firnis in einem Turm herabregnen, reichliche Luftzufuhr und künstliche Belichtung unterstützen die Bildung eines schon stark eingedickten Oeles, dessen Oxydation dann in einer Trommel fortgesetzt und vollendet wird. — Der Hauptbestandteil des Linoleums ist damit fertiggestellt eine klebrige Masse, der man zur Erzielung einer größeren Bindefähigkeit und Festigkeit noch einige Harze zusetzen muß. Schon in den ersten Anfängen der Linoleumerzeugung tat man das, und aus jahrzehntelang gesammelten Erfahrungen heraus hat man ein Mischungsverhältnis ermittelt, das einen guten „Linoleumzement" garantiert. Ganz geringfügige Aenderungen in der Zusammensetzung können die Ware bereits restlos verderben, und dies ist um so folgenschwerer, als sich solch Fehler erst nachträglich nach monatelangem Lagern zeigt, wenn nichts mehr zu retten ist. Man hält sich deshalb peinlich genau an die erprobten Zusammensetzungen von etwa 80 Prozent Linoxyn, 15 Prozent [illegible] phonium und 5 Prozent Kaurikopal.

Den chemisch als ein Gel (Gelatine) zu betrachten[illegible] Linoleumzement, den man nach mehrstündigem Kochen [illegible] läßt man in Blechkästen zu etwa 20 Kilogramm schwe[illegible] Kuchen erstarren und dann erst einmal mehrere Wochen [illegible] Er muß noch „reifen", ein Vorgang, über den man auch [illegible] nicht viel mehr weiß, als daß er der Linoleumzementmasse [illegible] Klebrigkeit nimmt und ihr Zähigkeit und Festigkeit [illegible] Es bildet sich anscheinend beim „Reifen" ein größeres [illegible] und einige der eingeschmolzenen Harze scheiden sich [illegible] wieder aus.

Die weitere Verarbeitung des Linoleumzementes [illegible] Maschinen, die, dem Verarbeitungsgang entsprechend, [illegible] mäßigerweise übereinander in mehreren Stockwerken [illegible] gebracht sind. Der Zement wird zerkleinert, mit [illegible] und Farbe gemischt und geknetet (diese Arbeit besorgt [illegible] Art Fleischwolf), in der Körnmaschine dann wieder [illegible] Reißwalze aufgelockert und als körnige Masse den Kalan[illegible] zugeführt. Diese Kalander sind Walzengruppen, deren [illegible] Walzen von innen heraus durch Dampf geheizt werden [illegible] lich den in der Gummifabrikation verwandten Kalandern. Zwischen diesen geheizten Walzen wird die körnige Linoleumzementmasse auf etwa 2 Meter breite Jutebahnen [illegible] und dann mittels besonderer Kühlwalzen abgekühlt [illegible] geschreckt). Die fertigen Bahnen müssen hierauf noch [illegible] zwei bis vier Wochen in das Trockenhaus zum Nachtrocknen. Erst dann kann das Linoleum geschnitten werden und [illegible] versandbereit.

Und wie erzielt man die Musterung des Linoleums? [illegible] billiger Ware, bei der man hohe Ansprüche hinsichtlich [illegible] ständigkeit nicht stellen kann, durch einfaches Bedrucken. Schwieriger ist die Herstellung des sogenannten „[illegible] musterten" Linoleums. Entweder werden die einzelnen Fa[illegible] teile aus verschieden gefärbtem, noch nicht getrocknetem Linoleum ausgestanzt und entsprechend zusammengesetzt. Dies Verfahren ist besonders in England üblich. Oder die körnige, verschieden gefärbte Masse wird mittels Walzen in ein bis zwei Zentimeter hoher Schicht auf eine [illegible] gespannte Bahn aus Juategewebe gebracht und dann mit der Bahn auf die normale Linoleumdicke zusammengewalzt. Das letzte Verfahren wird in Deutschland bevorzugt.

Ba.

? WEISST DU SCHON ?

Daß das Lichtbogen-Schweißverfahren praktisch für erstklassige Schweißverbindungen durch das elektrische Schweißverfahren unter reinem Wasserstoff verdrängt ist? Bei diesem brennt der elektrische Lichtbogen innerhalb eines Wasserstoffstromes, wodurch ein Abschluß des Sauerstoffes von der Schweißstelle erreicht wird, die infolgedessen von Oxydeinflüssen frei bleibt und eine sehr hohe Festigkeit erhält.

Daß die Gesamtlänge der Straßen von Neuyork-City etwa 3200 Kilometer beträgt? Das entspricht etwa der doppelten Länge der Bahnlinie Königsberg—Berlin—Köln—Basel.

Daß die gesamte Jahresgewinnung von Brom 1500 Tonnen beträgt und Deutschland davon 1400 Tonnen liefert? Deutschland fördert nämlich 70 Prozent aller Kalisalze, aus denen Brom gewonnen wird.

Daß sich jetzt sämtliche bisher noch außenstehende Werke der Basaltindustrie der im vorigen Jahr gegründeten Basaltunion in Köln angeschlossen haben, so daß dem Syndikat jetzt keine Außenseiter mehr gegenüberstehen? Es ist also dafür Vorsorge getroffen, daß der Straßenbau, der ja jetzt ein Geschäft größten Umfanges geworden ist, den betreffenden Unternehmern auch einen reichlichen Profit garantiert. Wer bezahlt das wieder?

Daß nach amerikanischen Untersuchungen ein Hemd, das einen Tag getragen war, etwa 80 000 Bakterien pro Quadratzentimeter aufwies? Nach sechs Tagen waren pro Quadratzentimeter schon eineinhalb Millionen nachzuweisen. Nach dem Waschen und Trocknen sank die Bakterienzahl auf etwa 150 pro Quadratzentimeter.

Daß in San Franzisko der Lärm der Straßenbahn dadurch vermindert wurde, daß die Lücken der Zahnräder mit Blei ausgegossen wurden und nicht mehr Eisen auf Eisen trifft? Außerdem waren zwischen Chassis und Karosserie starke Kautschukplatten verschraubt und die Wagen mit schalldämpfendem Material ausgekleidet.

Daß die „Entzündungsgeschwindigkeit" in einem Gemisch von Leuchtgas und Luft etwa 60 Zentimeter pro Sekunde beträgt? So schnell pflanzt sich die Zündung in das Gemisch von der Stelle aus hinein, an der zuerst gezündet wird.

Daß es nach Prof. Popp nicht gelingt, das Nikotin vollkommen aus dem Tabakrauch zu entfernen, wenn das Tabakaroma nicht beeinträchtigt werden soll? Die entsprechenden Tabake sind also nikotinarm nicht nikotinfrei.

Daß ein französischer Nasenarzt erfolgreich Hochfrequenzströme gegen Schnupfen angewandt hat? Nach seinen Angaben genügt eine Sitzung von 20 Minuten, um mit einem schwachen Wechselstrom (300 Milliampère) einen sehr starken Schnupfen zu heilen.

Daß gegenwärtig ein Entwurf für die Elektrifizierung kaukasischer Eisenbahnlinien bearbeitet wird? Die Elektrifizierung der durch den Surami-Paß führenden Strecke Cheschuryk — Sestafani soll bereits am 1. Oktober 1931 beendet sein, da sonst bei der Bewältigung der Transporte mittels Dampfkraft Schwierigkeiten entstehen würden.

Daß auf der Kola-Halbinsel im Chibagebirge (Sowjet-Union) Apatitvorkommen von 30prozentigem Gehalt an Phosphorsäure entdeckt worden sind? Man wird dort vorzüglichen Superphosphat für landwirtschaftliche Zwecke gewinnen können. Die Lagerstätten werden demnächst durch Schmalspurbahn an die Murman-Eisenbahn angeschlossen werden.

Daß man im Slawgoroder Kreis in der Nähe des Sees [illegible] (Sibirien) mächtige Lager von natürlicher Soda [illegible] hat? Die Vorräte dürften nicht weniger als 90 bis 100 [illegible] Tonnen betragen. Der Jahresbedarf der Sowjet-Union [illegible] Soda beträgt 200 000 Tonnen. Davon wurden bisher [illegible] Tonnen eingeführt. Das neue Vorkommen macht den [illegible] import aus dem Ausland überflüssig.

Daß die Einzelvorgänge im Zylinder eines schnellaufenden Flugmotors sich in Zeiträumen von 1/100 Sekunden abspielen? Trotz der damit zwangsläufig verknüpften Beanspruchung aller Konstruktionsteile rechnet man beim Flugmotor [illegible] als 1 kg Baustoff je PS, während man bei der Schiffsmaschine etwa 200 kg je PS rechnet.

Daß für die Ferngasversorgung des Saargebietes [illegible] „Saar-G. m. b. H." gegründet worden ist, an der die [illegible] liche Hand mit 58 Prozent, die private Seite zurückgesetzt [illegible] 42 Prozent beteiligt ist?

Daß die Kosten der Ausrüstung eines Kraftwagens mit [illegible] freiem Glas 200 bis 300 Mk. betragen?

Daß die amerikanische Gewinnung von Heliumgas bereits groß ist, daß man aus Mangel an Absatz für Luftfüllungen nach anderen Möglichkeiten industrieller Verwendung suchen muß? — Helium ist ebenso leicht wie Wasserstoff, absolut unbrennbar, chemisch sehr wenig aktiv, im Wasser am schwersten von allen Gasen löslich. Wie sein spezifisches Gewicht nur 1/9 des spezifischen Gewichts von Luft beträgt, leitet es die Wärme sechsmal so gut, den Schall 2½mal so schnell wie die Luft.

Daß der sogenannte „Sonnenweg" auf den Landstraßen eigentlich für die Pferdefuhrwerke bestimmt ist, aber von diesen benutzt wird, auf Veranlassung des Verkehrsministeriums trotz aller Beschwerden — diese Wege sind [illegible] sache vieler Unfälle — mit Rücksicht auf die Kavallerie erhalten werden, obwohl diese so gut wie gar nicht [illegible] vorhanden ist und eigentlich nur nur Museumswert [illegible] Oder etwa nicht?

Daß, wie aus einer Entschließung der Generalversammlung [illegible] Stahlhelms Groß-Berlin hervorgeht, in Groß-Berlin [illegible] 2100 aktive" Stahlhelmer sind? (Aus d. W. a. A.)

Daß in den Vereinigten Staaten 17 Prozent der gesamten [illegible] erzeugung von der Kraftwagenindustrie verbraucht werden, daß diese der wichtigste Abnehmer der Nickelindustrie [illegible] — 0,5 kg Nickel je Wagen — und daß jede siebente [illegible] mittelbar oder unmittelbar vom Kraftwagenbau oder [illegible] lebt?

Daß in Deutschland von insgesamt 27 Personenkraftwagenfabriken 35 verschiedene Typen hergestellt werden, [illegible] vorhandenen 22 Kraftwagen- und Omnibusfabriken [illegible]

Daß die tschechoslowakischen Witkowitzer Eisenwerke, [illegible] Hüttenbetrieb erweitern durch Errichtung von 70 neuen [illegible] öfen mit einer Leistungsfähigkeit von 900 Tonnen [illegible] Auf die riesigen Schuhfabriken von T. u. A. Bata [illegible] (Mähren), die etwa 12 000 Arbeiter beschäftigen, [illegible] schon früher hingewiesen. Aufblühende Industrien, [illegible] denen man eigentlich erst jetzt etwas hört, obwohl sie [illegible] nicht über Nacht entstanden sind.

Daß eine Nachrechnung der Versuche von Opel mit [illegible] Raketenauto bei Burgwedel einen Wirkungsgrad von [illegible] 1,7 Prozent und die Kosten für eine PS-Stunde mit [illegible] ergeben hat?

Daß bisher 15 000 Lichtspieltheater der Vereinigten [illegible] Apparate zur Vorführung sprechender Filme im Wert [illegible] 150 Millionen Dollar bestellt haben?

Daß die große Metallflugzeugabteilung der Ford Motor [illegible] Dearborn (Michigan) jetzt wöchentlich zwei [illegible] Einheits-Ganzmetallflugzeuge herstellt?

Universitäts- und Landesbibliothek Sachsen-Anhalt
urn:nbn:de:gbv:3:1-171133730-16691561019290208-11/fragment/page=0014