

C V D

A I G G

1 6 0 3



6. e B 42

1919

~~Z. IV. 638.~~

2

Genehmigt:  
Amt für Volkobildung  
Halle  
~~Verwaltungsbüro~~

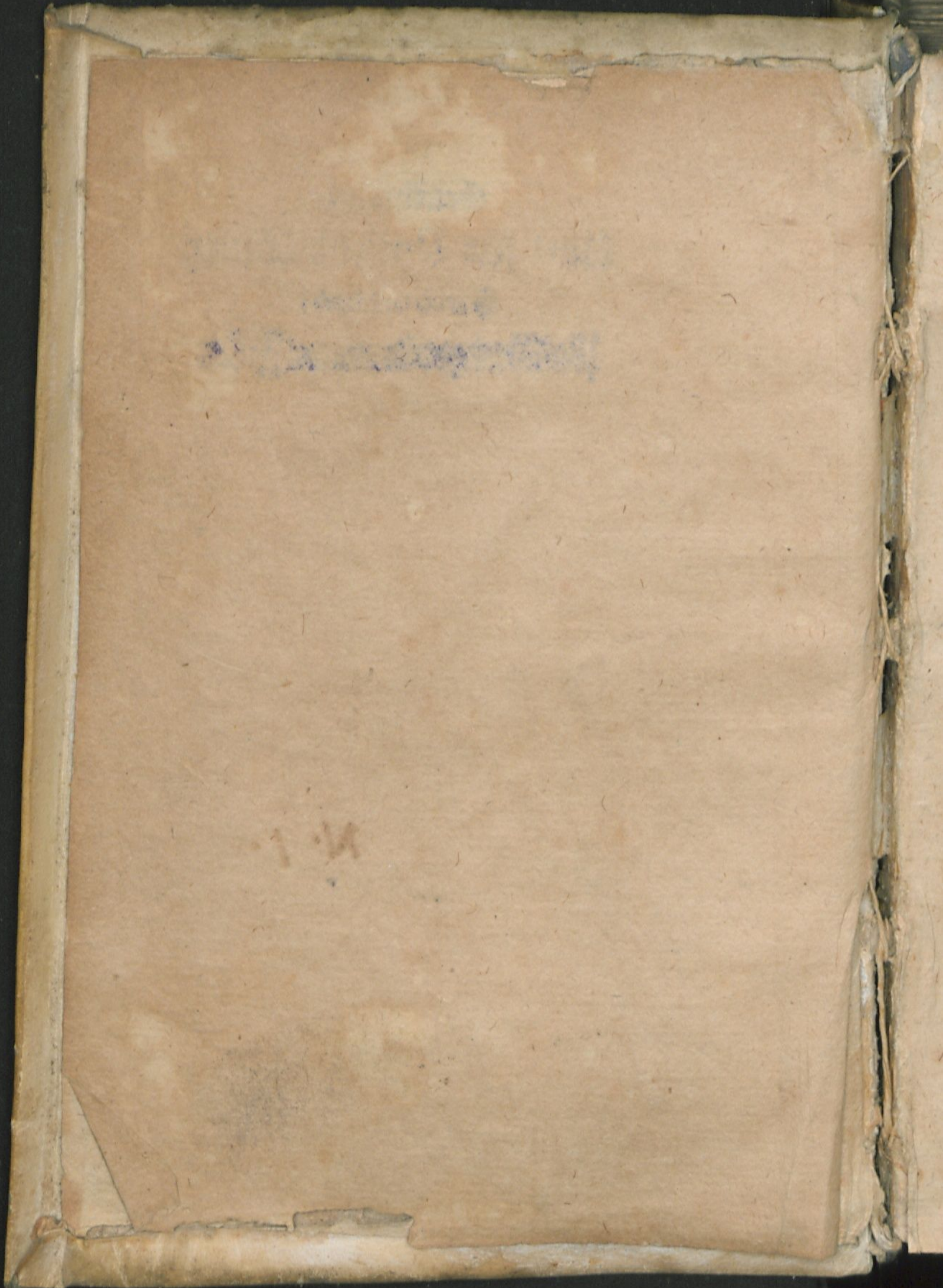

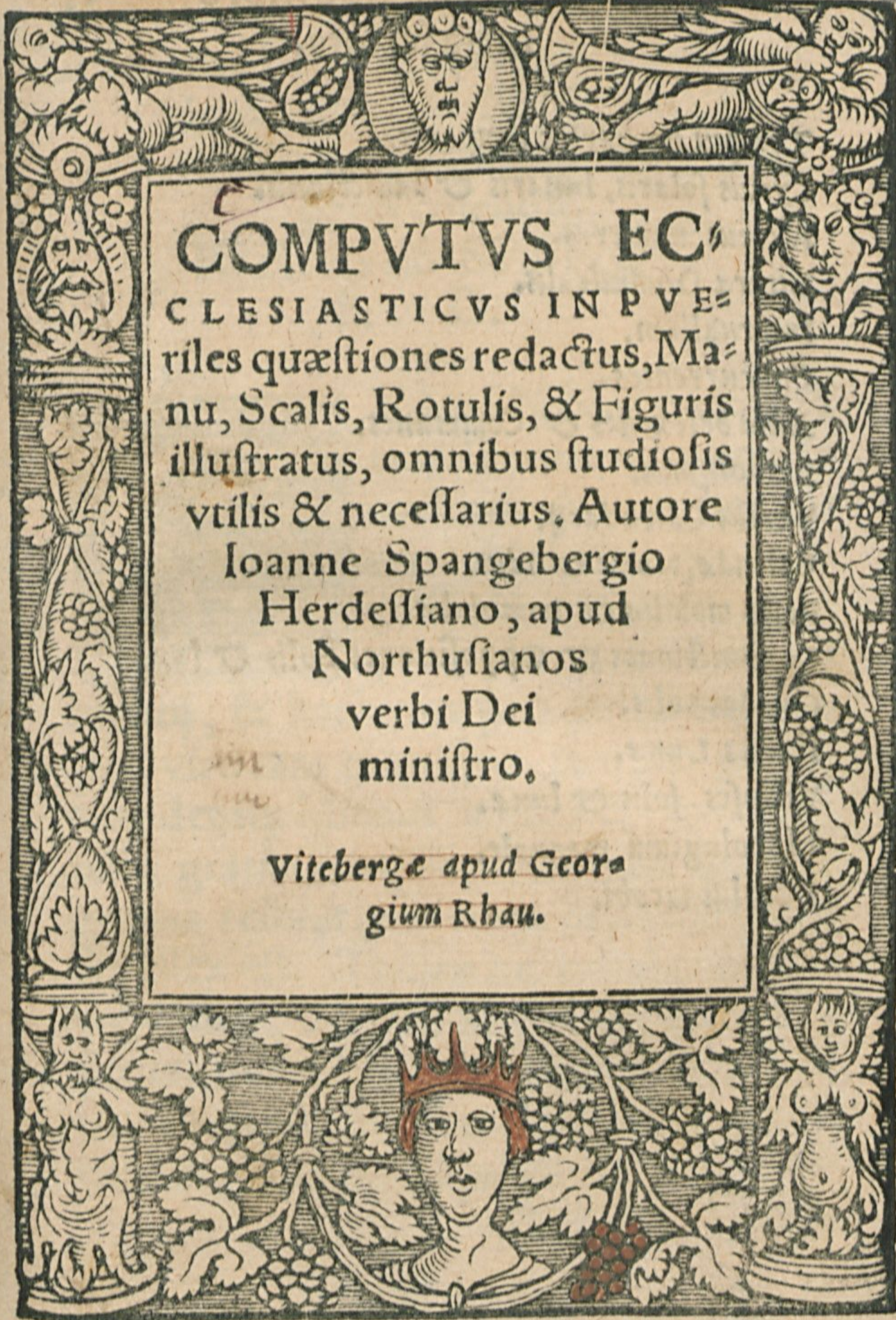

**COMPVTVS EC**  
CLESIASTICVS IN PVE  
riles quaestiones redactus, Ma  
nu, Scalis, Rotulis, & Figuris  
illustratus, omnibus studiosis  
vtilis & necessarius. Autore  
Ioanne Spangebergio  
Herdesiano, apud  
Northusianos  
verbi Dei  
ministro.

Vitebergae apud Geora  
gium Rhau.

N. 2. finis

Docentur hoc libro  
infra scripta.

Tempus & partes temporis.  
Cyclus solaris, lunaris & Indictionis.  
Aureus numerus.  
Littera Dominicalis.  
Intervallum.  
Concurrentes.  
Anni besextiles & Communes.  
Embolismus.  
Versus Calendarij.  
Calendæ, Nonæ & Idus.  
Festa mobilia & Immobilia.  
Coniunctiones & Oppositiones Solis & lune.  
Gradius Solis.  
Facies Lune.  
Eclipses solis & lune.  
Horologium manuale.  
Baculus Iacobi.

REVERENDO PATRI DOMI  
no Ioanni Holtegel Abbati Vualkare  
densi, domino & Mecanati  
suo obseruando, sem  
perq; colendo,  
IOANNES SPANGE.  
S. D.



VM INNVMERA  
tuæ Reuerendæ domi  
nationis in me benefi  
cia exhibita contem  
plor R. P. pudet me  
profecto tam diuturni  
silentij, & hactenus pro tantis benefi  
cijs, viro tam munifico, tam pio patri,  
tam deniq; liberali amico & patrono  
nihil gratiæ retulisse. Sed quas precor  
gratias referet, cui curta & parua domi  
supellex est. Tamen ne prorsus ingra  
tus videar, hunc Computum Ecclesia  
sticum, quem his Saturnalibus, dum per  
ocium licuit, in vsum studiosorum ad  
ornari, & in pueriles quæstiones, vt eo  
A ij      facilius

facilius teneatur verti, T. R. D. dono &  
dedico, Maxime ob hanc causam, q̄ à  
teneris annis huic disciplinæ T. R. D.  
potissimum fauerit. Est fateor munus te  
nue & exile, sed totum spero probabit  
T. R. D. quæ alioqui nihil in amico so  
lita est præter animum spectare. Habe  
bunt proinde pueri sub T. R. D. titulo  
libellum non prorsus spernendum, cu  
ius exercitium olim in ludis frequens  
erat, præsertim in patria, nunc fere ses  
pultum, T. igitur R. D. hoc quicquid  
est, æqui boniq; consulat. Christus  
T. R. D. nobis diu seruet in  
columnem. Datum Nor  
thulix M. D.  
XXXIX.  
decimo Martij.



IOANNIS SPAN. HERDES=

σιανι ἑξασίχου.

Noscere uis Cyclos Phæbi, triuiaeq; labores,  
Quo uariet pacto mensis & hora diem,  
Mensis quot nonas numeret, quot quisq; Calendas,  
Signorum & certos gliscis habere gradus,  
Quid Synodus Solis, quæ sit digressio lunæ.  
Quo uertat rapidos tempore Phœbus equos?  
Litera quæ Domini numerus qui dictus ab auro,  
Quæ facies Lunæ, quis regat Erro polum?  
Qui concurrentes, quæq; interualla bisextus,  
Mobile quod festum, quilibet annus agat,  
Hunc uolue exiguum uigili sudore libellum,  
Cuncta tibi mira sub breuitate dabit.

ERASMI BENEDICTI SILESII

Δεκατόσιχου.

Dum legimus libros, quos proxima condidit ætas,  
Et sumus in studijs quæ nouitate placent,  
Interea pereunt doctissima scripta uirorum,  
Nil quibus in terris clarius esse queat,  
Sic latuit breuis hic multos iam Computus annos,  
Obsitus in ueteri depositusq; situ.

A iij

Commoda

Commoda qui quamuis studiosis plurima prestat,  
 Adde quod ingenium seruet alatq; pium,  
 Attamen etati nostræ est incognitus, atq;  
 Vix hunc e multis unus & alter habet.  
 Hunc Spangebergus, Charitū decus atq; Camœne  
 Reddidit, & lucem iussit habere nouam.  
 Quæq; docent alij multis ambagibus, illa  
 Ponit in humana conspicienda manu.  
 Addidit & causas cur Phœbus lumina mundo  
 Sæpe neget, faciem cur tegat atq; suam.  
 Cur priuata suo Phœbe sit sæpe colore,  
 Et solitam cur non prebeat illa faciem.  
 Hunc igitur quicumq; leges non ultima certe  
 Accedant studijs commoda (crede) tuis.

IOANNIS LONGISILVII  
 Northemij Ἐξαστὶχου.

iam siluit plures Romanus computus annos,  
 Est habita in ludis mentio nulla sui.  
 Hunc reddit pueris tenui Spangebergus opello,  
 Quem ueteres multis perdocuerunt libris.  
 Quod rotulis reliqui, & tereti docuere Cylindro  
 Hoc te picta manus sub breuitate docet.

Quid est





**Q**uid est *Computus*? Est certa distiguendi tempora ratio. Græce επιλογισμος *Supputatio*.

*Quotuplex est Computus?*  
**Duplex.** *Astronomicus & Ecclesiasticus.*

*Astronomicus:* Est scientia distiguendi tempus secundum solis & lunæ progressum.

*Ecclesiasticus:* Est scientia distiguendi tempus certa ratione secundum Ecclesiæ ritum & vsum.

## DE TEMPORE.

**Q**uid est *Tempus*? Est mora motus rerum variabilium. Vel, Est spacium ex cœli solisque vertigine deductū, quo omnium mobilium vicissitudinem metimur.

*Quotuplex est Tempus?* **Triplex.** *Præsens, Præteritum, Futurum.*

*Præsens tempus.* Est finis præteriti & incipitium futuri.

**A** *iiij* **Præter**

*Præteritum.* Est tempus quod fuit & iam non est.

*Futurum.* Est quod modo non est, sed erit aliquando.

*Quæ sunt partes temporis?* Annus, Mensis, Septimana, Dies, Nox, Hora.

## DE ANNO.

*Quid est Annus?* Est solis anfractus, Quando scilicet peractis trecentis sexaginta quinque diebus & sex horis, Sol ad eadem loca siderum redit.

*Quare dicitur annus?* Quod mensibus in se recurrentibus quasi annulus & circulus redit, iuxta illud Virgilij.

*Atque in se sua per uestigia uoluitur annus.*

*Quotuplex est Annus?* Triplex, Lunar, Solstitialis, Magnus siue Mundanus.

*Lunaris?* Est qui habet triginta dies. Hic Mensis est, ein Monat.

*Solstitialis siue uertens?* Est qui duodecim menses continet.

Magnus

*Magnus.* Est quando omnes Planetæ  
in eundem locum recurrunt. Vel, (vt  
Macrobius ait) qui quadraginta no-  
uem vertentium annorum milia conti-  
net.

Quot sunt partes anni? Quatuor. Ver,  
Aestas, Autumnus, Hyems. Harum ini-  
tia patent his versibus.

Versus.

*Ver* Petrum profert, *Urbanum* nunciat *Aestas*,  
*Timotheum* *Autumnus*, *Clementem* dat tibi *Bruma*.

*Ver.* Habet tres menses, *Martium*,  
*Aprilem*, *Maium*. Cuius partes sunt  
*Ver nouum*, *adultum* & *præcep*.

*Aestas.* Habet *Iunium*, *Iulium*, *Augu-*  
*stum*, Cuius partes sunt, *Aestas noua*,  
*adulta* & *præcep*.

*Autumnus.* Habet *Septembrem*, *Octo-*  
*brem*, *Novembrem*, Cuius partes quoq;  
sunt *Autumnus nouus*, *adultus* & *præ-*  
*cep*.

*Hyems.* Habet *Decembrem*, *Ianuari-*  
*um*, *Februarium*. Habet easdem partes  
cum alijs.

A v Quot

Quot dies habet Annus uertens? 365. dies  
& 6 horas. Tanto enim temporis inter-  
uallo Sol Zodiacum, hoc est, Signife-  
rum perlustrat. Quater autem 6 horæ  
singulis quaternis annis diem constitu-  
unt, Hinc annus ille Intercalaris Bisex-  
tus siue bisextilis dicitur, ein schalt iar.

Versus.

L. x. u. tria ccc. sex horas continet Annus  
Hæ bisextilem dant quarto quolibet anno.

Quæ accidunt anno? Aequinoxia & Sol-  
stitia. Sunt enim quatuor anni mutati-  
ones, scilicet, Duo æquinoctia, Solstiti-  
um & Bruma.

Quid est æquinoxium siue æquidium? Est  
maxima diei & noctis æqualitas.

Quotuplex est Aequinoxium? Duplex.  
Vernale & Autumnale.

Aequinoxium uernum? Est quando Sol  
intrat Arietem, videlicet decima Marcij,  
Hinc vocatur Martium.

Aequinoxium Autumnale? Est quando  
Sol ingreditur Libram, videlicet decia  
matertia Septembris. Hinc vocatur  
Septembre.

Versus.

Versus.

Lambert Gregorij, nox est equata diei.

Quid est Solstitium? Est maxima diei & noctis inæqualitas.

Quotuplex est solstitium? Duplex, Aestiuum & Hibernum.

Solstitium aestiuum? Est quando sol ingreditur Cancrum, videlicet duodecima lunij. Der lengste tag im iar.

Solstitium Hibernum siue Bruma? Est quando sol intrat Capricornum. Der kurtzte tag im iar. 12. Decembris.

Versus.

Vitus Lucia sunt duo solstitia.

### DE MENSE.

Quid est Mensis? Est temporis spatium, quo a sole luna recedens completo suo circulo eidem rursus coniungitur.

Quot sunt Menses anni? Duodecim.  
Ianuarius. Der Ienner.

Februarius. Der Hornung.

Martius. Der Mertz.

Ab eo Romani olim annum auspicabantur.

Aprilis

Aprilis. Der April.  
 Ab eo Hebrei annum auspicantur.  
 Maius. Der Mey.  
 Iunius Der Brachmonat.  
 Iulius Heumonat.  
 Hic Quintilis dicitur, quod sit Quin-  
 tus a Martio.  
 Augustus Der Augst.  
 Hic Sextilis dicitur.  
 September. Der Herbstmonat.  
 October. Der Vucienmonat.  
 Nouember Vintermonat.  
 December. Christmonat, odder  
 Vuolffmonat.  
*Da initia Mensium iuxta Calendarium.*

Versus.

Ci. bri. Mar. April. Phili. Nic. Iul. Pe. Egi. Remi.  
 (Om. De.

## DE SEPTIMANA.

Quid est Septimana? Est continua sep-  
 tem dierum reuolutio. Græce, ἑβδομάς  
 Hebraice Sabbatum, Transit enim 7.  
 diebus & rursus incipitur, Scribiturq;  
 septem



septem literis Alphabeti, a b c d e f g.

## DE DIE.

*Quotuplex est dies?* Duplex. Naturalis siue Ciuilis, & Artificialis.

*Quid est dies Naturalis?* Est reuolutio primi mobilis, quæ fit 24 horis. Vel, Est spacium quo sol ducitur circa totam terram ab Oriente in occidentem. Tag vnd nacht, Incipit autem dies Ciuilis vel Naturalis a media nocte.

*Quid est dies Artificialis?* Est spacium quo sol moratur super nostrum Hemispherium, Der tag zuuischen der Sonnen auffgang vnd niddergang. Hæc dies iuxta Solis ascensum vel descensum crescit vel decrescit.

*Quæ sunt partes diei?* Diluculum, cum incipit dignosci dies.

Aurora diei clarescentis exordium.

Mane, Matutinum tempus, cum dies est clarus, Morgen.

Meridies, Est diei medium, Der mittag.  
Serum

Serum diei, Est tempus occiduum, Der  
abend.

Suprema tempestas. Est diei nouissima  
pars.

Vesper, ab Hespero stella, siue Crepus-  
culum vespertinum, dubia lux inter lu-  
cem & tenebras So tag vnd nacht schei-  
det.

*Quotuplices sunt dies? Multiplices. Alij  
enim dicuntur.*

Festi. Feirtag.

Profesti, Vuercktage.

Intercisi. Die man halb feirt.

Fasti. Gerichts tage.

Nefasti. Daran mā nicht gericht heft.

Religiosi vel Atri. Verbante odder  
veruorffen tage.

Comitiales. Reichstage.

Preliares. Streittage.

Critici vel Decretorij. Daran man von  
der kranckheit vrteilen mag, als der  
sibend, vierzehend &c.

*Quomodo appellantur dies Septimane?*

Apud Gentes appellantur dies a Pla-  
netis,

netis, vt dies Solis, Dies lunæ. Martis,  
Mercurij, Iouis, Veneris, Saturni.

Apud Christianos dicendum est, Dies  
Dominica siue prima, Dies secunda, Di  
es tertia, Quarta, Quinta, &c.

## DE NOCTE.

*Quid est Nox?* Nihil aliud est nisi um  
bra terræ, Vel, Absentia solis.

*Quæ sunt partes Noctis?*

Prima fax, q̄ tum faces primum, hoc  
est, lumina ferri incipient, So man  
dieliecht anzundet.

Concubium noctis a cubando. So man  
schlafft vnd ruget.

Conticinium, a tacendo, q̄ tum omnia  
tacent, Mitternacht.

Intempesta nox, q̄ tum tempus agen  
di nullum est.

Gallicinium, q̄ tum galli cantent.

Diluculum, Vel Crepusculum matuti  
num. Dubia lux, So tag vnd nacht  
scheidet.

Quos

Quot sunt uigilia noctis? Quatuor.  
Prima uigilia, Secunda, Tertia, Quarta,  
Et vnaqueque trium horarum spacium  
continebat.

DE HORA.

*Inuentionis motus & rerum quod illo spacio durauerunt  
ora est spacium  
& pars uigiliae  
una diei*  
Quid est hora? Est finis temporis.

*in ab iudicia  
iam in habet  
dominatio  
erat in hinc  
pr. hor hor  
irrupta et in  
oratur hinc  
pr*  
Hinc Horologium, instrumentum quo  
horae designantur. Et Horizon terminus  
nator visus, & Horoscopus latine ascens  
dens. Der auffsteigende ort des hymels  
gegen morgen. *illa pars caeli qua oritur sol*

Quotuplices sunt horae? Duplices.

Aequales & inaequales. *Luc 24. Ioh 8*

*habet aequalis  
a. Ioh 8. Ioh 8  
de so lunde  
alio. de caelo  
no ratu quia  
a plura in  
i. uel hora  
artificialis  
hinc in g. p.  
p. 15  
23  
plura de  
de ho de ho  
aqua liby*  
Aequalis hora, est vigesima quarta  
pars diei civilis siue naturalis.

*quod in hinc aequalis pauca  
v. 1. q. no*  
Inaequalis, est duodecima pars diei  
artificialis, Illius scilicet temporis ab or  
tu solis ad occasum.

*languore sol in uel hinc supra horam  
i. inaequalis  
de ho de ho  
aqua liby*  
De huiusmodi ho  
ris intelligendum est quod in Euange  
lio dicitur, Christum crucifixum hora  
sexta, Hoc est ipso meridie, Et expirasse  
hora nona, hoc est, sole iam ad occubitu

*plura de  
de ho de ho  
aqua liby*  
tum

*plura de  
de ho de ho  
aqua liby*  
tum

*plura de  
de ho de ho  
aqua liby*  
tum

*plura de  
de ho de ho  
aqua liby*  
tum

tum vergente. Et illud de mercenarijs  
in vineam, vndecima demum, hora mis-  
sis, hoc est, paulo ante solis occasum, Et  
illud q̄q̄, Nonne duodecim horæ diei  
sunt.

*quod est  
horam q̄  
causa  
solum  
et lunam  
quod est  
horam q̄  
causa  
solum  
et lunam*  
*quod est  
horam q̄  
causa  
solum  
et lunam*  
*quod est  
horam q̄  
causa  
solum  
et lunam*

Hora Planetarum singulis diebus  
et noctibus.

*Hore diei.*

Mars.																								
Iupiter.																								
Satur.																								
Luna.																								
Mercu.																								
Venus.																								
Sol.																								
Mars.																								
Iupiter.																								
Satur.																								
Luna.																								
Mercu.																								
Venus.																								
Sol.																								
<b>Sontag.</b>	1.	2.	3.	4.	5.	6.	7.	8.	9.	10.	11.	12.												
<b>Freitag.</b>	1.	2.	3.	4.	5.	6.	7.	8.	9.	10.	11.	12.												
<b>Mittwoch.</b>	1.	2.	3.	4.	5.	6.	7.	8.	9.	10.	11.	12.												
<b>Montag.</b>	1.	2.	3.	4.	5.	6.	7.	8.	9.	10.	11.	12.												
<b>Sonabēt.</b>	11.	12.																						
<b>Döner.</b>	10.	11.	12.																					
<b>Dinstā.</b>	9.	10.	11.	12.																				

*Hore noctis.*

Satur  
Luna.  
Mercu.  
Venus.  
Sol.  
Mars.  
Iupiter.  
Satur.  
Luna.  
Mercu.  
Venus.  
Sol.  
Mars.  
Iupiter.

**Figure**

*quae sunt stellae errantes* **Figurae Planetarum.**  
*quae sic dicuntur a motu errantibus quia habent suas proprias vias in quibus moventur*

**Saturnus.**  
**Iupiter.**  
**Mars.**  
**Sol.**  
**Venus.**  
**Mercurius.**  
**Luna.**

♄  
 ♃  
 ♁  
 ☉  
 ♀  
 ☿  
 ☾

*De novis seu characteribus planetarum quibus planetae pinguntur*

*de quo planetae sunt dispositi in caelo* **Ordo Planetarum habetur hoc versu.**  
*Luna venit in finem loci cum interior planetas*  
**Post finem sequitur, ultima luna subest.**

**Tantum de partibus temporis.**

*de divisione temporis, et partibus anni partiumque mensium quae cognoscuntur in supputatione ecclesiastica et in calendario reliquisque huiusmodi partibus necessaria est. Jam pergit auctor ad ipsam supputationem ecclesiasticam et calendarium explicandum.*



*De quibus agitur potissimum in Supputatione Ecclesiastica*  
**De quibus agitur potissimum in Supputatione Ecclesiastica: De Cyclis, De Aureo numero, De litera Dominicali, De Intervallo, De Concurrentibus, De anno bissextili, De annis communibus, De Embolismo & Calendario.**

## DE CYCLIS.

**Quid est Cyclus?** Est spacium annorum in se rediens, Dicitur autem Cyclus quasi circulus, quod quasi in orbem & circulum digestus, annorum ordinem sine varietate complectitur.

**Quotuplex est Cyclus?** Triplex, Solaris, Lunaris, & Indictionis.

**Quid est Cyclus solaris?** Est spacium viginti octo annorum, quo sol ad pristinam positionem reuertitur.

**Quid est Cyclus Lunaris?** Est spacium decemnouem annorum, quo omnes lunæ diuersitates ad pristinam positionem redeunt.

**Quid est Cyclus Indictionis?** Est spacium **B ñ quin**

*proprias  
planis  
guntur*

*omni lo:  
up ras*

*avimur  
sp huius  
celestibus*

*De quibus agitur potissimum in Supputatione Ecclesiastica*

*Et hinc  
voca  
voca  
Sali*

*diu  
acti*

*De quibus agitur potissimum in Supputatione Ecclesiastica*  
*De Cyclis, De Aureo numero, De litera Dominicali, De Intervallo, De Concurrentibus, De anno bissextili, De annis communibus, De Embolismo & Calendario.*

*DE CYCLIS.*

*Quid est Cyclus? Est spacium annorum in se rediens, Dicitur autem Cyclus quasi circulus, quod quasi in orbem & circulum digestus, annorum ordinem sine varietate complectitur.*

*Quid est Cyclus Indictionis? Est spacium*



*1. ab Romanis extrinsecis Romano imperio*  
quindecim annorum a Romanis inuen-  
tum, vt tribus lustris toto orbe tributa  
*1. Romano* Romanae reipublicae soluerentur. *1. tributa*

## DE AVREO NUMERO.

*1. dicitur non*  
*1. a Galdis et Aegyptiis*  
*1. dicitur non*  
*1. dicitur non*  
Quid est Aureus numerus? Est numerus  
decemnouenalis, a veteribus aureis lite-  
ris scriptus, Hoc modo.

*1. dicitur non*  
I. 2. 3. 4. 5. 6. 7. 8. 9. 10.

*1. dicitur non*  
II. 12. 13. 14. 15. 16. 17. 18. 19.

*1. dicitur non*  
Hunc numerum vocant quoque Cyclum  
lunarem, Complectitur enim in se spa-  
cium 19. annorum. His effluxis denuo  
ab vnitatem incipiendum est.

*1. dicitur non*  
*1. dicitur non*  
Quomodo inuestigandus est Aureus numerus?  
Accipe minorem incarnationis Do-  
mini annum, & incipe a signo crucis  
dextram versus numerare 1. 2. 3. 4. 5. &c.  
donec peruenieris ad annum quem quaeris,  
Et quicumque numerus tibi offertur,  
eum



en  
ita  
en part  
fubia  
comps

eum scias esse Aureum numerum anni  
illius.

AVREVS NUMERVS.



C iij

De litera

DE LITERA DOMINI-  
cali.

Quid est litera dominicalis? Est litera  
ostendens cuiusq; anni diem dominica-  
cum.

Quot sunt literæ dominicales? Septem.

a b c d e f g.

*modo sciatur que sit littera dominicalis  
libro anno* Quo pacto inuestiganda est litera dominicalis?

Accipe minorem incarnationis Domini  
numerum, & incipe numerare a signo  
no crucis dextra versus 1. 2. 3. 4. 5. 6. & c.  
donec peruenieris ad annu quem quaeris,  
& quaecunq; tibi offertur litera, eam  
scias eiusdem anni literam dominicalem.  
Si vero duæ occurrerint, scias significa-  
ri annum bisextilem, Et litera quæ supe-  
riorem locum occupat, est litera domi-  
nicalis vsq; ad ferias diui Mathiae, Quæ  
inferiorem, vsq; ad finem anni.

*omnes dies  
es de feria  
622 366*

LITERA DOMINICALIS.



Est ne alia uia inuestigandi literam dominica-  
lem? Imo, iuxta hunc versiculum in ma-  
nu sequenti positum.

g f e d c b a  
Grandia frenet eques dum cernit belliger arma.  
B iij De

## DE INTERVALLO.

**Quid est Intervallum?** Est numerus <sup>hebdomadarum</sup> septimanarum cuiuslibet anni <sup>maior minor</sup> variabilis.

**Quotuplex est Intervallum?** Duplex, Maius & minus.

**Intervallum maius.** Est spacium inter dominicam proximam post festum Pentecostes, & dominicam primam Adventus Domini. Hoc Intervallum <sup>maius plures minor pauciores</sup> maius, variatur iuxta augmentum & decrementum Intervalli minoris.

**Intervallum minus.** Est spacium inter dominicam proximam post Christi natalicia, & dominicam Esto mihi.

**Quo pacto inuestigantur septimanæ Intervalli minoris?** Septimanæ Intervalli minoris inuestigantur his versibus:

<sup>Ante</sup> I      2      3      4      5  
Elephas A terra festinat Bubalus extra.

6      7      8      9      10  
Clericus facete decipitur gaudijs crebre

II      12      13      14      15  
Articulum degener Gaman excellit adulter.

Docco

Docco barbatum egomet considero, nullum.

<sup>Declatio</sup>  
Elucidatio horum uersuum.

Habes hic iuxta Aureum nume-  
rum dictiones 19. Prima dictio Elephas  
seruit 1 A terra 2 Festinat 3 &c. Dictio  
ultima (nullum) nulli numero seruit, sed  
est completio metri. Quot ergo literas  
quælibet dictio habuerit, tot sunt Inter-  
ualli septimanæ, Exempli gratia, Elephas  
quia scribitur septem literis, ostendit  
septem esse septimanas eo anno quan-  
do 1. est Aureus numerus. A terra scri-  
bitur sex literis, ideo indicat sex septi-  
manas, cum Aureus numerus est 2. Sic  
de reliquis iudicandum est.

Habet illa Supputatio semper ueritatem?  
Non. Si enim litera dominicalis alicuius  
ius anni precesserit in ordine Alphabe-  
ti primam literam alicuius dictionis hic  
positæ eidem anno seruientis, tunc vna  
septimana addenda est.

Exempli gratia.

B v

Anno

*Expositio uerborum  
uallo minore iuris  
cognoscendo*

*quod in  
quo in  
aut*

*Explicat  
litteram  
mim quæ  
de illis  
long for  
etiam.*

*quod est a  
estiam*

*quod in  
penultima  
no littera  
in prima  
in una*

*adoret  
ne maior  
to minor*

*dominus*

*Expositio  
Declatio  
quælibet  
in uerbo  
in uerbo  
in uerbo  
in uerbo*

*in uerbo  
in uerbo  
in uerbo  
in uerbo  
in uerbo*

*in uerbo  
in uerbo  
in uerbo  
in uerbo  
in uerbo*



*quæ per litteras ipsius anni indicat indicat si littera dominicalis  
et procedat prima littera diei ipsius anni*

**Anno 1535. serviebat dictio Doceo,**  
quæ 5 literis, ostendit 5 tantum septi-  
manas, Sed quia hoc anno littera domi-  
nicalis erit c quæ præcedit in alphabeto  
primam litteram dictionis Doceo scilicet  
d, ideo addenda erat vna septimana.

*alij quinq; septimanarum de Doceo per quinq; lit-  
tas completuntur in hebdomada istius anni. Sic anno 42 A c  
littera dominicalis per d in hebdomada, ergo ipse 7 septimanarum  
per hebdomada designat. addit vna septimana et fiat 8 istius anni in he-  
bdomada*

**Versus.**  
**Littera presentis quando præcesserit anni**  
**Litterulam primam verbi, super addimus vnam**  
**Hebdomaden, verum sequitur si, iungito nullam.**

### DE CONCVRRENTIBVS.

*dies cōpre-  
12 in for-  
in nativitatē  
proxima  
commemoratō  
no nativitatē*

Quid est Concurrrens? Est numerus diei  
vel dierum, qui supersunt a festo Nata-  
lis Christi inclusiue, vsq; ad dominicam  
proximam inclusiue.

*no nativitatē  
dies hic  
dicitur  
sunt 10  
numm  
ad hunc  
et non posse  
nullo plura  
9a septu-  
res esse  
plura  
littera  
hinc dies  
transp.*

Quot sunt Concurrentes anni? Concur-  
rentes non excedunt numerum senari-  
um, neq; sunt idem in quolibet anno.

Quo pacto inuestigantur Concurrentes anni?  
Ex littera dominicali, Quando enim a,  
littera est dominicalis, nullus est anni cō-  
currrens. Si b, vnus. Si c, duo. Si d, tres.  
Si e, quatuor. Si f, quinq;. Si g, sex.

Versus.

Versus.

Tu Concurrentes agnosces carmine tali.

*canon p. r. l. d. m. c. l. i. z.  
m. l. l. p. p.  
c. v. r. r. p. s.  
in 401 a  
no*

A nil, unum b. c duos, d. tres tibi monstrat.

Quattuor e præbet, f. quinos, g. tibi sex dat.

Sequenti figura inuestigabis quoq;  
Interuallum & Concurrentes.

Concurrentes. Litera dominicalis.

*di. p. s. c. o. e. m. r. e. n. t. i. s.*

*seprimane in*

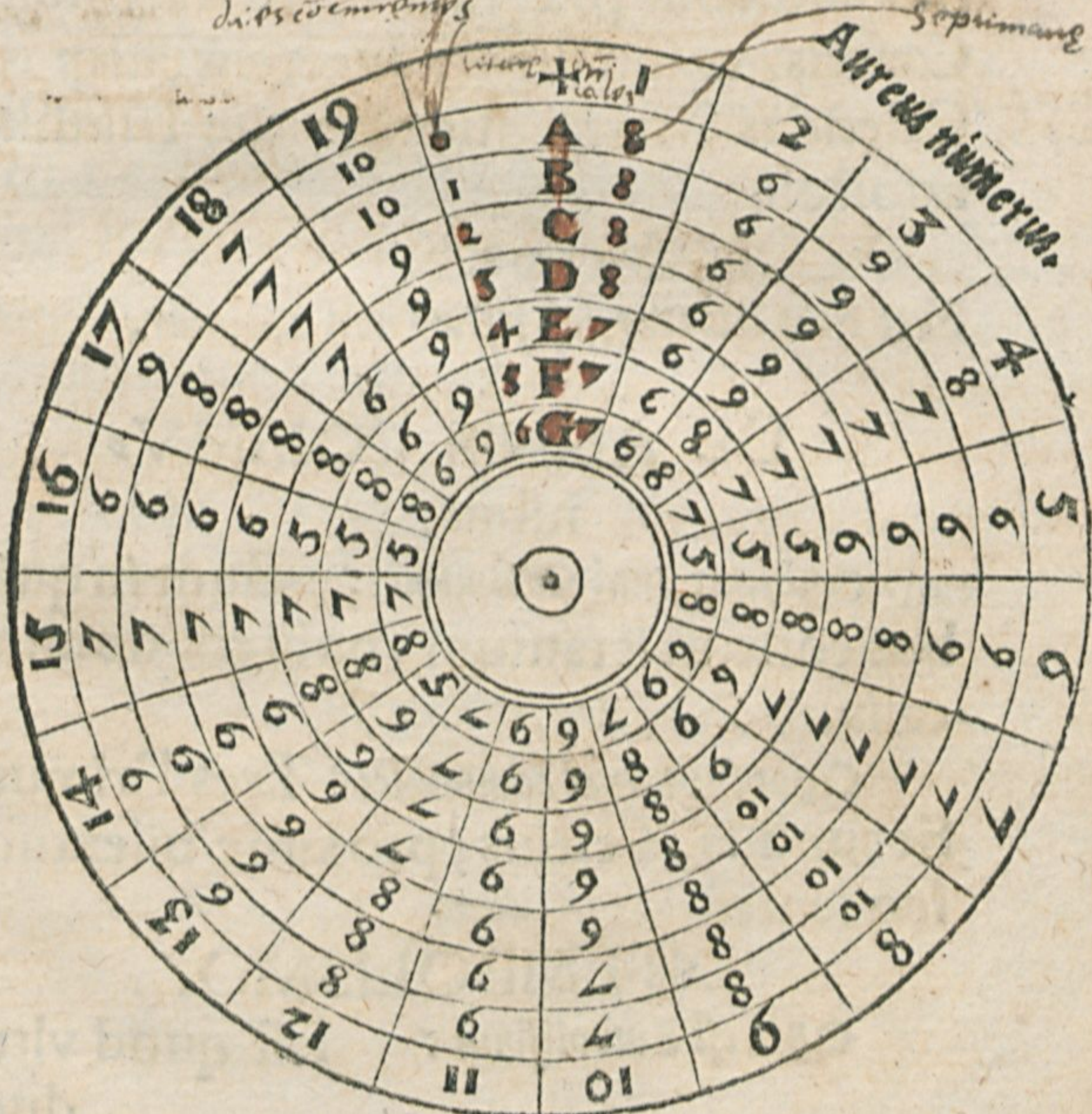

Anno 48

*Spina  
caulis*

*quod hie  
in d. o. r. g. o.  
12 A e  
simanis  
i in hie  
mand*

*clonis  
ca hie  
mua hie*

*di. p. s. hie  
di. u. i.*

*di. p. s. hie  
di. u. i.  
di. p. s. hie  
di. u. i.  
di. p. s. hie  
di. u. i.  
di. p. s. hie  
di. u. i.*

*di. p. s. hie  
di. u. i.*



## DE ANNO BISEXTO.

Quis est annus bisextilis? Est in quo concurrunt binæ literæ dominicales.

<sup>mas 37</sup> unde habet nomen? <sup>est annus</sup> A bisexto, quod eo anno <sup>Etiam dicitur</sup>  
<sup>A 97 C. a.</sup> in Ecclesijs bis pronunciat <sup>Bisextilis</sup> <sup>us 2</sup>ur O ka. Martij.

<sup>E 98 A p 6</sup> Dicitur & annus Intercalaris, quod per <sup>ad d. 10. d. 11. d. 12. d. 13. d. 14.</sup> quatuor annos sacerdotes qui mensibus ac diebus præerant ex decreto Iulij Cæsaris, vnum diem adijcerent, id est 6. <sup>Calendas Martij</sup> Calendas Martij, nempe die Mathiæ apostoli.

<sup>edit scripta quomodo unig</sup> Versus. <sup>intercalatio a quacunque ano</sup>  
<sup>Mat Mat dicatur, sed festum non uariatur.</sup>

## DE ANNIS COMMUNIBUS.

Qui sunt anni Communes? Sunt in quibus concurrunt tantum una litera dominicalis.

<sup>quo anno 4 anni</sup> Quot sunt anni communes? Tres. Primus, Secundus, Tertius, proxime bisextum sequentes.

## DE EMBOLISMO.

Quid est Embolismus? Est quod ultra duo





duodecim menses superest. Dicitur  
Inter<sup>in triplo hinc</sup>calatio, super<sup>adipuo</sup> augmentum siue su-  
perexcrescens anni solaris super luna-  
rem. Habet enim annus iste tredecim  
lunationes siue menses lunares.

Quo pacto comprehenditur Embolismus? Hoc  
versiculo.

Bonus erat homo Kato, nobilis quoque Seno.

2 5 8 10 13 16 18

Habes hic 7 dictiones 7 annis ser-  
uientes, Si enim Aureus numerus fue-  
rit 2 erit Embolismus, quod indicat pri-  
ma litera dictionis B. quæ secunda est  
in ordine alphabeti. Sic de reliquis dicti-  
onibus iudicandum est.

Sequenti manu depicta, videbis ob-  
oculos Cyclos, Solarem, Lunarem, In-  
dictionis, Literam dominicalem.

Interuallum minus, An-  
nos, Bisextilem &  
Commu-  
nes.

Annus cō  
manis. 39

Bisex  
tus.

	Sum	29	39
Freudet Eques		Cernit	Belliger
13	14	15	16
6	7	8	9
2	3	4	5
Sum Cernit	Belliger	Arma	Grandia
9	10	11	12
2	3	4	5
13	14	15	6
Belliger Arma	Grandia	Freudet	Eques
5	6	7	8
17	18	19	9
9	10	11	12
Grandia Freudet	Eques	Sum	Cernit

Litera do:  
minicolis.

Cyclus:	Solaris	1	2	3	4
	Lunaris	13	14	15	16
	Indictōis	5	6	7	8

Anno 1532. Incepta est praxis  
huius manus depictæ. Et durat  
usq; ad annum 1559. tum in  
nouanda est.

*Da elucidationem huius manus depicte.*

Index huius manus ostendit annum Bis  
sextilem, Medius, primum annum com  
munem post bisextum, Annularis secun  
dum annum communem, Auricularis  
tertium annum comunē indicat. His  
agnitis, ad plica versum sequentem,

*Grandia frendet eques dum cernit belliger arma.*

28 articulis digitorum iuxta Quotam  
Cycli solaris, qui constat 28 annis, Et  
percurrere articulos digitorum hoc ver  
su quinquies, semper ponendo duas di  
ctiones in articulis Indicis tam in conca  
uis q̄ in conuexo manus, incipiendo a  
radice Indicis. In cœteris vero digitorū  
articulis, vna tantum dictio ponenda  
est, vt patet intuenti. De Cyclis idem fa  
cias, numerādo a primo articulo Indicis,  
percurrendo omnes digitorum articu  
los vsq̄ ad extremum auricularis. Habes  
autem in radice Indicis pro anno Do  
mini 1532. Cyclum solarem 1. Lunarem  
vero siue aureum numerum 13. Indictio  
nis autem 5 vt coram vides in manu.

Pro

*si curi debet*  
*in his minor*  
*ad unum*  
*ad unum*  
Pro inueniendis Septimanis Inter-  
ualli minoris, adplica dictiones horum  
versuum, digitorum articulis.

1 2 3 4 5  
Elephas Aterra festinat bubalus extra.

6 7 8 9 10.  
Clericus facete decipitur gaudijs crebre.

11 12 13 14 15.  
Articulum degener Gaman excellit adulter.

16 17 18.  
Doceo barbatum egomet &c.

Quia autem Aureus numerus siue  
Cyclus lunaris <sup>13</sup> tangit radicem Indicis  
anno 1532. Cui aureo numero siue  
Cyclo lunari seruit dictio Gaman.  
Quapropter hac dictio Gaman adpli-  
canda est radici Indicis, & mox indicabit  
literarum numero Interualli septimas  
nas, seruata tamen <sup>exceptione</sup> cautela prius adnota-  
ta. Sic de reliquis agendum est.

*ab omni*  
*in hi die*  
*st de his*  
*minuisti*  
*recedens*  
*in una septimana addita fit*  
Sequenti Figura, omnia quoque prædi-  
cta ob oculos videbis.

*hanc in unum*  
*applicando res per*  
*has dictiones*  
*30 articulis*  
*in quolibet anno de fine septima*  
*quadragesima pasche regnante*  
*per se ad unum omni*  
Anni

ANNI DOMINI

1532	13	1	5	g	f	6	6
1533	14	2	6		c	8	4
1534	15	3	7		d	7	3
1535	16	4	8		cc	6	2
1536	17	5	9	b	A	8	1
1537	18	6	10		g	6	6
1538	19	7	11		f	9	5
1539	1	8	12		e	7	4
1540	2	9	13	d	c	6	3
1541	3	10	14		b	9	2
1542	4	11	15		A	8	0
1543	5	12	1		g	5	9
1544	6	13	2	f	c	8	8
1545	7	14	3		d	7	7
1546	8	15	4		c	10	6
1547	9	16	5		b	8	5
1548	10	17	6	A	g	7	4
1549	11	18	7		f	9	3

CONCURRENTES.

INTERVALLUM.

LITERA DOMINI.

BIFEXUS.

INDITIONIS.

SOLARIS.

AUREUS NUMERUS.

CYCLUS LUNARIS.

ANNI DOMINI.

1549  
1532  
1548  
1533



1550	12	19	8		c	7	4
1551	13	20	9		d	6	2
1552	14	21	10	c	b	9	2
1553	15	22	11		A	7	0
1554	16	23	12		g	5	6
1555	17	24	13		f	8	5
1556	18	25	14	c	d	7	3
1557	19	26	15		e	9	2
1558	1	27	1		b	8	1
1559	2	28	2		A	6	0

Concurrētes.  
 Intervallum.  
 Litera dominicalis.  
 Bifexlus.  
 Indictionis.  
 Solaris.  
 Aureus numerus.  
 Ciclus lunaris.  
 Anni Domini.

Sequenti quoque Scala offendes Aureum numerum, Intervallum, Articulum anni & Dignitatem anni, Et lunare signum.

*in quibus signis  
 sit luna in principio  
 anni*



*Ab Esca Tauri Semel* / *Ab Esca Tauri Semel* / *Ab Esca Tauri Semel* / *Ab Esca Tauri Semel* / *Ab Esca Tauri Semel*

1	Ab	Escis	Tauri	Semel
2	Bos	arcet	Libram	bis
3	Cum	Flos	aquæ	semel
4	Dat	bis	Cancerisans	ter
5	Ex	ea	Scorpius	bis
6	fac	cito	piscis	bis
7	Grex	fert	Leonem	bis
8	Hunc	dum	sagitto	semel
9	Is	gemit	Taurus	bis
10	Ka	cape	uirgo	semel
11	Lux	apud	aquam	bis
12	Mors	Di	gemini	semel
13	nec	glans	scorpisans	ter
14	O	esox	piscis	bis
15	pro	armis	Cancri	semel
16	quis	dat	sagittam	bis
17	Rex	bos	arieti	semel
18	sunt	Eue	uirgines	bis
19	tu	cum	Capricorno	semel.

*Ab Esca*

Da elucidationem huius Scale? Habes in hac Scala primum aureum numerum suis figuris depictum. Deinde 19. syllabas aureo numero seruientes, iuxta ordinem literarum. Tertio 19. dictiones C ñ quæ

*et posine tabulas*

*figura*

*habes in hoc*



in suis partibus per hoc  
charactera

his anni  
his mens  
no. in  
his mens  
o festanobilia  
no. libor  
o fiza us  
na gesima  
dragostina  
ha. Rogat  
p. p. p. p.  
his d. d. d.  
ix. ann  
q. d. d. d.  
primu  
o in  
o in  
ano  
am. o. o.  
la in  
him fit  
dim.

quæ ostendunt Interuallum. **D**igitum &  
**A**rticulum anni pro inueniendis festis  
mobilibus, & conjunctionibus solis &  
lunæ. Quarto habes lunare signum &  
radicem anni, Et quoties signum hoc  
pronunciandum sit semel aut bis aut  
ter. **Q**uesiturus itaq; Interuallum, reci-  
pe syllabam per ordinem alphabeti, au-  
reo numero conuenientem, vt **A**b pro  
**1.** **B**os pro **2.** **C**um pro **3.** &c. **H**oc ha-  
bito, mox sequens dictio per vocalem  
suam vltimam ostendit numerum sep-  
timanarum Interualli minoris videlicet,  
Per vocalem **a**, quinque, per **e** sex, per **i**,  
septem, per **o** octo, per **u** nouem, iux-  
ta hos **Versus.**

**Q**uinque dat **a**, sex porrigit **e**, septemque dabit **i**,  
**I**ndicat **o** quater bis, atque **u** ter tria monstrat.

**A**ttentis tamen cautelis de litera do-  
minicali & anno bisextili superius ad no-  
tatis.

**D**einde per eandem vocalem vlti-  
mam, eadem dictio quoque ostendit di-  
gitum anni hoc ordine, Si fuerit **a**, signa-  
nat

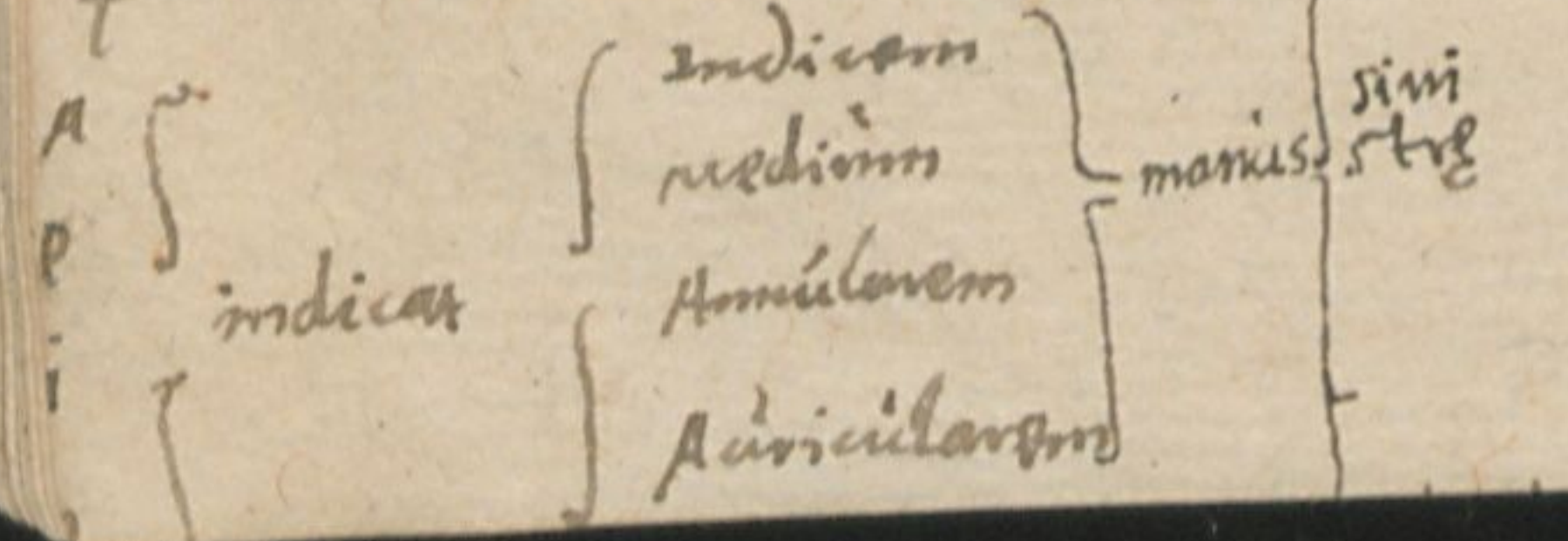

30  
31  
32  
33  
34  
35  
36  
37  
38  
39  
40  
41  
42  
43  
44  
45  
46  
47  
48  
49  
50





nat Indicem sinistrae manus, Si e medio  
um, Si i, annularem, Si o, auricularem  
sinistrae manus, Si u, auricularem dex  
trae manus, iuxta hunc versiculum.

*primus digitus*  
A dabit Index, e medius, fac caetera recte.

Proinde eiusdem dictionis prima lite  
ra ostendit articulum digiti inuenti, puta  
a, indicat primum articulum, b secun  
dum, c tertium, d quartum, e quintum,  
f sextum, g septimum, iuxta hos ver  
sus.

A primum profert, alium b, c quoq; tertium.

D quartum, e quintum, f sextum, g sep. tibi monstrat.

Postremo habes nomina duodecim  
signorum, quae sunt.

Ar, taurus, gemini, cancer, Leo, uirgoq; libra,  
Scorpius, arcitenens, capricornus, amphora, pisces.

Et iuxta haec signa, numerum qui  
ostendit radicem anni & faciem lunae,  
Si enim nomen signi desierit in voca  
lem, signum semel pronuntiandum est,  
Si in vocalem & consonantem, bis, Si in  
vocalem & duas consonantes, ter.

Da exemplum. Anno 1539, seruit haec

C iij clausula

hæc clausula, Ab escis tauri. Aureus numerus est 1, quem indicat litera a huius syllabæ ab, quæ est literarum prima. Interualli septimanæ sunt septem, quas demonstrat vltima vocalis huius dictionis Escis, quæ est i, A enim indicat 5 septimanas, E sex, l septem, O octo, u nouem. Digitus anni, est annularis sinistrae manus, quem indicat quoque vltima vocalis eiusdem dictionis Escis, quæ est i, a enim indicat Indicem sinistrae manus, e medium, i annularem, o auricularem, u auricularem dextrae manus.

Articulus anni, est quintus in ordine digiti annularis, quem demonstrat prima litera eiusdem dictionis Escis, quæ est E, a enim indicat primum articulum digiti, b secundum, c tertium, d quartum, e quintum, f sextum, g septimum. Radix anni, siue signum lunare, est prima facies Tauri, quod indicat dictionis Tauri, quæ desinit in vocalem simplicem, Ideoque semel pronuncianum est, Sic de reliquis annis agendum est.

*iniqua  
phi  
29*  
*in nulla  
in anni vltima signa luna, in gratia de dictione De Cas  
precedentis tabula*

*et est a Quinto radix anni quadragiesimi nam  
to signum lunare & secunda facies a quatuor  
dicat dictione aquæ quæ desinit in vltima consona  
id est hoc signum bis pronuncianum*

## DE CALENDARIO.

Quid est Calendarium? Est libellus in quo quod singulis cuiusque mensis diebus gestum sit, scribitur. Vel, est liber mensium & festorum dies continens.

Ad quid prodest scire Calendarium? Ut discamus quod sint menses, Calendæ, Nonæ & Idus cuiuslibet Mensis, Deinde, Gradus solis, & facies lunæ, Et quo pacto inveniendæ sunt festa mobilia, Coniunctiones & oppositiones Solis & lunæ.

### Da versus Calendarij.

#### Ianuarius

Anno 99 scribitur hoc dicitur **C** iiii **lxx** apud aqua Anni  
mors & **l** undecim quoniam indicat littera **L** in  
yllaba **lxx** qd **L** est undecima littera in ordi  
alphabeti. secundo inveniuntur septimanæ for  
mæ quæ sunt septem ultimæ vocales in  
dicantur apud quæ **q** r n a r u u u u  
rimantur sicut sunt A S. E. O. I. T. **q**  
tertio dicitur **q** r n a r u u u u **q** Est auriolans d  
mang quæ indicat similiter **q** r n a r u u u u **q**  
ipso in se ipso dicitur apud **q** r n a r u u u u **q**  
indicat indicat finitæ mang & medium  
hic ordines **q** r n a r u u u u **q**

Ianuarius habet dies 31.

Cisio Ianus Epi sibi uendicat Oc feli mar an,  
Prisca fab Hag Vincenti Paulus nob le lumen.

Februarius habet dies 28.

Bri Par Basil Agath Sub Febre Scholastica Valēs  
Iuli coniunge tunc Petrum Mathiam mae.

Martius habet dies 31.

Martius officio decoratur Gregoriano,  
Gertrud alba bene iuncta Maria genitrice.

Aprilis habet dies 30.

April in Ambrosij festis ouat atq; Tiburci,  
Et Valer sanctiq; Geor Marcic; Vitalis.

Maius habet dies 31.

(Soph

Philip Crux Flor goth Iohan latin Epi ne ser  
Maius in hac serie tenet Vrban in pede Cris. Can.

Iunius habet dies 30.

Nic Marcelle boni dat Iun primi Ba Cyrini

Viteq; Mar Prothus al sancti Ioan Io dor le Pe Pau

Iulius habet dies 31.

(postal

Iul uisit Huldrieh oc bil Chili Fra bene Margar Az  
Arnolphus Prax Mag Ap Christ Iacobiq; sim Ab

Augustus habet dies 31.

(don.

Pe Steph Steph Prothe Six Don Cir Ro Lau Tibur  
(Hip Em.

Sumptio Agapiti Timo Bartholo Ruff Aug Col  
(Aucti.

September habet dies 30.

Egidium Sep habet Nat Gorgoniumq; Crucemq;  
Lambertū cū Math Mauricius hinc dami mich Hier

October habet dies 31.

Remiq; Franciscus Marcus Diger arteq; Calix  
Galle Lucas uel Vnd Sc Scue Crispini Simonis

(Quint.

November habet dies 30.

Omne Nouēber habet Qua Theo Martin Bricijq;  
Post hac Helizabet Cle Cris Catharina Sat And.

December habet dies 31.

December Barba Nicolaus & alma Lucia

Sanctus abinde Thomas modo Nat Steph Io Pu

(Thome Sil.

C v

Ianua

**IANVARIVS** habet dies 31.

	<b>A</b>	<b>Kal.</b>		<b>Ci</b>
1				
2	b	4	8	si
3	c	3	16	o
4	d	Pridie		ia
5	e	<b>Nonæ</b>	5	nus
6	f	8	2	E
7	g	7	13	pi
8	<b>A</b>	6		si
9	b	5	2	bi
10	c	4	10	uen
11	d	3	18	di
12	e	Pridie		cat
13	f	<b>Idus.</b>	7	oc
14	g	19	15	fe
15	<b>A</b>	18		li
16	b	17	4	mar

**Circumcisio Domini. Ci.**

**Radix anni.**

**Epiphania.**

**Sol in Aquari-  
um.**

- Signum lunare;
- Gradus solis.
- Festa sanctorum.
- Syllabe Calendarij.
- Coniunctiones solis & lune.
- Calende, Nonæ, Idus.
- Litera dominicalis.
- Dies mensis.

17	e	16	16		An	Antonij.
18	d	15	5	12	Pris	
19	c	14		1	ca	
20	f	13	13		fab	Sebastiani.
21	g	12	2	9	Hag	Agnctis.
22	A	11		17	uin	
23	b	10	10		cen	
24	c	9		6	ti	
25	d	8	8		Pat	Conuerfionis Paali.
26	e	7	7	14	lus	
27	f	6			no	
28	g	5	15	3	bi	
29	A	4	4	11	le	
30	b	3		19	lu	
31	c	Pridie	13		mco	

Dies mensis.  
 Litera dominicalis.

Calende.

Syllabe Calendarij.  
 Coniunctiones.

Festa Sanctorum.

Signum lunare.

FEBRVARIVS habet dies 29

1	d	Kal.	1	8	Bri	
2	e	4		16	Pur	Purificationis
3	f	3	9		Ba	
4	g	Pridie		5	fil	
5	A	Non.	17	13	Ha	Hagatae
6	b	8	6	2	gat	
7	c	7			sub	
8	d	6	14	10	fe	
9	e	5	3	18	bre	
10	f	4			Scho	Sol in Pisces
11	g	3	11	7	las	
12	A	Pridie		15	ti	
13	b	Idus	19		ca	

- Gradus Solis.
- Festa sanctorum.
- Syllabe Calendarij.
- Coniunctiones.
- Locus septuagesime.
- Calende.
- Littera dominicalis.
- Dies mensis.



14 c	16 8	4 Va	Valentino.
15 d	15	lent	
16 e	14	12 Iu	Iuliane.
17 f	13	li	
18 g	12	1 con	
19A	11	9 iun	
20 b	10	17 ge	
21 c	9	6 tunc	
22 d	8	Pe	Cathedra Petri.
23 e	7	14 trum	
24 f	6	Mat	Matthias. Locus bi
25 g	5	3 thi	sextilis.
26A	4	am	Math.
27 b	3	11 in	
38 c	Pridie, 19 de.		

Dies mensis.

Littera dominicalis.

Calende.

Coniunctiones solis &  
lunae.

Syllabe Calendarij.

Festa sanctorum.

Signum lunare.  
Gradus solis.

MARTIVS habet dies 30

1	d	Kal.	8	Mar
2	e	6		ti
3	f	5	16	us
4	g	4		Of
5	A	3	5	fi
6	b	Pridie		ci
7	c	Non.	13	o
8	d	8	2	de
9	e	7		co
10	f	6		ra
11	g	5		tur
12	A	4	18	Gre
13	b	3	7	go
14	c	Pridie		ri
15	d	Idus.	15	a

*Dies mensis*

Gregorij

Equinoxiū.  
Sol in Aequinoxiū.

- Dies mensis.
- Litera dominicalis.
- Calendae.
- Coniunctiones.
- Syllabe Calendarij.
- Festa sanctorum.
- Gradus solis.

16	e	17	4	no	
17	f	16	12	Ger	Gertrudis.
18	g	15		trud	
19	<b>A</b>	14	1	Al	Albani.
20	b	13	9	ba	
21	c	12		Be	Benedicti.
22	d	11	17	ne	
23	e	10		iunc	
24	f	9	6	ca	
25	g	8		Ma	
26	<b>A</b>	7	14	ri	
27	b	6	3	a	
28	c	5		ge	
29	d	4	11	ni	
30	e	3	19	tri	
31	f	Pridie.		ce	

*Ad.*  
*Annunciatio an-*  
*gelica.*

Signum lunare.

Festa sanctorum.

Syllabe Calendarij.

Coniunctiones.

Calende.

Litera dominicalis.

Dies mensis.

APRILIS habet dies 30.

1	g	Kal.	8	A	
2	A	4	16	pril	
3	b	3		in	
4	c	Pridie	5	Am	Ambrosij
5	d	Non.	13	bro	
6	e	8		si	
7	f	7	2	i	
8	g	6	10	fes	
9	A	5		tis	
10	b	4	18	o	Sol in Taz.
11	c	3		ual	1611.
12	d	Pridie	7	ae	
13	e	Idus	15	q;	
14	f	18	4	Ti	Tiburtij.

Signum lunare.

Gradus solis.

Festa sanctorum.

Syllabe Calendarij.  
Coniunctionis.

Calende, None, Idus.  
Littera dominicalis.  
Dies mensis.

15	g	17		bu
16	A	16	12	ti
17	b	15		Et
18	c	14	1	na
19	d	13	9	ler
20	e	12		fane
21	f	11	17	ti
22	g	10		q
23	A	9		Ge
24	b	8	14	or
25	c	7		Mar
26	d	6	3	ci
27	e	5	11	q
28	f	4	19	ui
29	g	3		14
30	A	Pridie. 8		lis.

Georgij.

Marci Evangeliste.

fane

Signum lunare.

F. R. sanctorum.

Syllabe Calendarij.  
Coniunctiones.

Calende.

Litera dominicalis.  
Dies mensis.

Signum lunare.

D



**MAIUS habet dies xv.**

1	b	<b>Kal.</b>		Phi	<b>Philippi &amp; Iacobus</b>
2	c	6	16	lip	
3	d	5	5	crux	
4	e	4		flor	
5	f	3	13	goth	
6	g	<b>Pridie. 2</b>		Io	<b>Ioannis.</b>
7	<b>A</b>	<b>Nonæ.</b>		han	
8	b	8	10	la	
9	c	7		tin	
10	d	6	18	e	
11	e	5		pi	
12	f	4	7	ne	<b>Solin Geminos.</b>
13	g	3	15	ser	<b>Servatij.</b>
14	<b>A</b>	<b>Pridie. 4</b>		<b>et</b>	
15	b	<b>Idus.</b>	12	soph	

Syllabe Calendarij.  
 Coniunctiones solis &  
 lune.  
 Calende, Nonæ, Idus.  
 Litera dominicalis.  
 Dies mensis.  
 Gradus solis.  
 Festa sanctorum.

16 c	17	Ma
17 d	16	i ius
18 e	15	in
19 f	14	9 hac
20 g	13	se
21 A	12	17 ri
22 b	11	6 c
23 c	10	te
24 d	9	14 net
25 e	8	3 Vr
26 f	7	11 ban
27 g	6	ni
28 A	5	19 pe
29 b	4	8 de
30 c	3	Cris
31 d	Pridie, 16	can

*Verbent.*

*Signum lunare.*

*Grads solis.*

*Festa sanctorum.*

*Syllaba Calendarij.*

*Coniunctiones solis & lune.*

*Calende.*

*Littera dominicalis.*

*Dies mensis.*

D ij

**IVNIVS** habet dies 30.

1	e	<b>Kal.</b>		Nic	Nicomedis.
2	f	4	5	mar	Maccelli.
3	g	3	13	cel	
4	<b>A</b>	Pridie	2	le	
5	b	<b>Nonæ</b>		Bo	Bonifacij.
6	c	8	10	ni	
7	d	7		dat	
8	e	6	18	iun	
9	f	5	7	pri	
10	g	4		mi	
11	<b>A</b>	3	15	ba	<b>Barnabæ.</b>
12	b	Pridie.	4	ci	
13	c	<b>Idus.</b>	12	ri	
14	d	8		ni	

**Sol in Canc  
erum. iii.**

**Signum lunare.**

**Gradus solis.**

**Festa sanctorum.**

**Syllabe Calendarij.  
Coniunctionis.**

**Calende, Nonæ, Idus.**

**Littera dominicalis.**

**Dies mensis.**



15 e	17	1	vi	Viti.	Solstitium
16 f	16		ti		astruum.
17 g	15	9	q̄		
18 A	14		mar		
19 b	13	17	pro		
20 c	12		ibus		
21 d	11	6	al		
22 e	10	14	san		
23 f	9	3	cti		
24 g	8		lo	Ioannis Baptiste.	
25 A	7	11	han		
26 b	6	19	io		
27 c	5		dor		
28 d	4	8	le		
29 e	3		Pe	Petri & Pauli.	
30 f	Pridie.	16	Paulo		

Signum lunare.

Festa sanctorum.

Syllabe Calendarij.

Coniunctiones solis & lune.

Calende.

Littera dominicalis.

Dies mensis.

**IULIUS** habet dies 31

1	g	<b>Kal.</b>	5	Iul	
2	<b>A</b>	6	13	ui	<b>Visitationis Mariae.</b>
3	b	5		fit	
4	c	4	2	Hul	
5	d	3	10	drich	
6	e	<b>Pridie</b>	18	oc	<b>Octava Petri &amp; Pau.</b>
7	f	<b>None.</b>		bil	
8	g	8	7	Chi	<b>Chiliani.</b>
9	<b>A</b>	7		li	
10	b	6	15	fra	
11	c	5	4	be	<b>Benedicti.</b>
12	d	4		ne	
13	e	3	12	Mar	<b>Margarethe.</b>
14	f	<b>Pridie.</b>		gar	<b>Sol in Leonem.</b>
15	g	<b>Idus.</b>	1	a	

Dies mensis.

Litera dominicalis.

Calende, None, Idus.

Coniunctiones.

Syllabe Calendarij.

Festa sanctorum.

Gradus solis.

Signum Iudae.

16	<b>A</b>	17		post	
17	b	16	9	Al	Alexij.
18	c	15		Ar	Arnolphi.
19	d	14	17	nol	
20	e	13	6	phus	
21	f	12	14	prax	
22	g	11		Mag	<b>Magdalena.</b>
23	<b>A</b>	10	3	ap	
24	b	9	11	Christ	Christine.
25	c	8		la	<b>Iacobi Apostoli.</b>
26	d	7	19	co	
27	e	6	8	bi	
28	f	5		q̄	
29	g	4	16	siue	
30	<b>A</b>	3	5	ab	
31	b	Pridie		don	

**Signum Lunare.**  
**Festa sanctorum.**  
**Cominutiones.**  
**Calende.**  
**Litera dominicalis.**  
**Dies mensis.**

**AVGVSTVS** habet dies 31.

1	e	Kal.	13	pe	Vincula Petri.
2	d	4	2	steph	Stephani.
3	c	3		steph	Inuentio Stephani.
4	f	Pridie	10	pro	
5	g	None.		thi	
6	A	8	18	six	Sixti
7	b	7	7	don	do.
8	c	6	15	cyr	Cyriaci.
9	d	5		ro	
10	e	4	4	Lau	Laurentij.
11	f	3	12		Tyburtij.
12	g	Pridie		bur	
13	A	Idus	1	hip	Hippoliti.
14	b	19		ca	Sol in Virginitate.
15	c	18	9	sump	Assumptio Marie.

Signum lunare

Gradus solis.

Festa sanctorum.

Syllabe Calendarij.

Coniunctiones solis et

lunae.

Calende, None, Idus.

Litera dominicalis.

Dies mensis.

16	d	17	16	17	o	
17	e	16	17	o		
18	f	15	6	4		
19	g	14		ga		
20	<b>A</b>	13	14	pi		
21	b	12	3	ti		
22	c	11	Ti	Timothei.		
23	d	10	11	mo		
24	e	9	19	Bar	Bartholomaei Apo.	
25	f	8	8	piho		
26	g	7	16	lo		
27	<b>A</b>	6		ruf		
28	b	5	5	fi	Augustini.	
29	c	4		col	Decollationis Ioannis.	
30	d	3	13	aug		
31	e	Pridie		ti		

Signum lunare.

Festa sanctorum.

Syllabe Calendarij.  
Coniunctiones.

Calende.  
Litera Dominicalis.  
Dies mensis.

•

SEPTEMBER habet die: 30.

1	f	Kal.	2	B	Egidij.
2	g	4		gi	
3	A	3	10	di	
4	b	Pridie	18	um	
5	c	Nons.	17	sep	
6	d	8		ha	
7	e	7	15	bet	
8	f	6	4	Nat	Nativitatis Mariæ.
9	g	5	12	Gor	Gorgonij.
10	A	4		go	
11	b	3	1	ni	
12	c	Pridie		um	
13	d	Idus.	9	q;	
14	e	18		Cris	Exaltationis Crucis.
15	f	17	17	cons	Sol in Libram.

Dies mensis.

Litera dominicalis.

Calende.

Coniunctiones.

Syllabe Calendarij.

Festa sanctorum.

Gradus solis.

Signum lunare.

16	g	16	6	¶		
17	<b>A</b>	15	14	lam	Lamperti.	<b>A Equis</b>
18	b	14		per		<b>notium</b>
19	c	13	3	tum		
20	d	12	11	cum		
21	e	11		Matb	<b>Mathei Apostoli</b>	
22	f	10	19	Mau	Mauritij.	
23	g	9	8	ri		
24	<b>A</b>	8		ti		
25	b	7	16	us		
26	c	6	5	hinc		
27	d	5		da	Cosma & Damiani.	
28	e	4	13	mi		
29	f	3		Mich	<b>Michaelis.</b>	
30	g	Pridie.2		Hier	Hieronymi.	

Signum lunare.

Festa sanctorum.

Syllabe Calendarij.

Coniunctiones.

Calende.

Litera dominicalis.

Dies mensis.



OCTOBER habet dies 31.

	<b>A</b>	<b>Kal.</b>		<b>Re</b>	<b>Remigij.</b>	<b>Re.</b>
1						
2	b	6		mi		
3	c	5	10	qs		
4	d	4	18	fran	Francisci.	
5	e	3		cis		
6	f	Pridie	7	cus		
7	g	Non.	15	mar		
8	<b>A</b>	8	8	cus		
9	b	7	12	di	Dionisi.	
10	c	6		ger		
11	d	5	1	ar		
12	e	4		te		
13	f	3	9	qs	Burcardi.	
14	g	Pridie	17	ca	Calixti.	
15	<b>A</b>	Idus		lix		Sol in Scorpione.

- Signum Lunare.
- Gradus Solis.
- Festa sanctorum.
- Syllabe Calendarie.
- Coniunctiones.
- Calende.
- Littera dominicalis.
- Dies mensis.

16  
17  
18  
19  
20  
21  
22  
23  
24  
25  
26  
27  
28  
29  
30  
31



16	b	17	6	gl	Galli.
17	c	16		le	
18	d	15	14	lu	Luce Evangeliste.
19	e	14		cas	
20	f	13	3	uel	
21	g	12	11	und	
22	A	11	19	se	
23	b	10		se	Seueri.
24	c	9	8	ue	
25	d	8	16	eris	Crispini.
26	e	7		pi	
27	f	6	5	ni	
28	g	5	13	Si	Simonis & iude.
29	A	4		mo	
30	b	3	2	nis	
31	c	Pridie		quint	Quintini.

Signum lunare.

Festa sanctorum.

Syllabe Calendarij.

Coniunctiones.

Calende.

Litera dominicalis.

Dies mensis.

Signum lunare.



NOVEMBER habet dies 30.

1	d	Kal	10	Om	Omnium sanctorum.
2	e	4	18	ne	
3	f	3	7	no	
4	g	Pridic		uem	
5	A	Nons.	15	ber	
6	b	8	4	ha	
7	c	7		bet	
8	d	6	12	qua	
9	e	5		the	
10	f	4	1	o	
11	g	3		Mar	Martinio.
12	A	Pridie	9	tin	
13	b	Idus.	17	Bric	Bricij Sol in Sagittariis.
14	c	18		ci	
15	d	17	6	i	

Dies mensis.

Littere dominicales.

Calende.

Coniunctiones.

Syllabe Calendarij.

Festa sanctorum.

Gradus Solis.

16	e	16	q̄s		
17	f	15	14	post	
18	g	14	3	hec	
19	<b>A</b>	13		He	Helizabet.
20	b	12	11	li	
21	c	11	19	21	
22	d	10	8	beth	
23	e	9		Cle	Clementis.
24	f	8	16	Cris	
25	g	7	5	Ca	Catharine. Cath.
26	<b>A</b>	6		tha	
27	b	5	13	ri	
28	c	4		na	
29	d	3	2	sat	
30	e	Pridie	10	And	Andree apostoll.

Dies mensis.  
 Litera Dominicalis.  
 Calenda.

Coniunctiones.  
 Syllabe Calendary.

Festa sanctorum.

Signum lunare.



DECEMBER habet dies 31.

1	f	Kal.		De
2	g	4	18	cem
3	A	3	7	ber
4	b	Pridie		bar
5	c	Nonæ.	15	bar
6	d	8	4	ni
7	e	7		co
8	f	6	12	la
9	g	5		us
10	A	4	1	et
11	b	3	9	al
12	c	Pridie		ma
13	d	Idus	17	lu
14	e	19	6	ci
15	f	18		a

Barbaræ.

Nicolai.

Luciæ.

Sol in Capricornum.

Dies mensis.

Litera dominicalis.

Calende.

Syllabe Calendarij.  
Coniunctiones.

Festa sanctorum.

Gratus solis.

16  
17  
18  
19  
20  
21  
22  
23  
24  
25  
26  
27  
28  
29  
30  
31



16	g	17	14	Sanc
17	A	16		tus
18	b	15	3	ab
19	c	14	11	in
20	d	13	19	de
21	e	12		Tho THOMAE APOS.
22	f	11	8	mas Mas
23	g	10	16	mo
24	A	9		do
25	b	8	5	Nat NATIVITATIS.
26	c	7		Steph STEPHANI.
27	d	6	13	Io IOANNIS.
28	e	5		Pu Innocentium.
29	f	4	2	Tho
30	g	3	10	me
31	A	Pridie.	18	Sil. Siluestri.

Dies mensis.

Litera dominicalis.

Calende.

Coniunctiones.

Syllabe Calendarij.

Festa sanctorum.

Gradus solis.

Signum lunare.

Da elucidationem huius Calendarij.

1. *in ordine*  
 Hoc Calendarium complectitur octo columnas, In priorī columna, dies duodecim mensium iuxta numerum locantur. In secunda, literæ dominicales & feriarum. In tertia, numerus Calendarum, Nonarum & Iduum. In quarta, monstrantur Coniunctiones Solis & lunæ. *1. novit hinc*  
 2. *modo in iis*  
 3. *si possit cum*  
 4. *solis et lunæ*  
 5. *calendario.*  
 Vbi enim aureus numerus currentis anni ponitur, ibi erit Coniunctio Solis & lunæ. In quinta, syllabæ Calendarij. In sexta, festa sanctorum. In septima, gradus Solis. In octava, signum lunare. *in isto anno*  
 6. *in quo gradus*  
 7. *festi sit sol in quolibet die*  
 8. *in quo signa sunt hinc in quolibet die.*  
 Hoc tamen notabis, quod a 17 die Ianuarij usque ad 14. Februarij interponitur alia columna, continens aureum numerum *ab isto hinc usque denique*  
 9. *in quo hinc*  
 10. *calendario in*  
 11. *quo anni*  
 12. *in quo*  
 13. *die*  
 14. *in quo*  
 15. *in quo*  
 16. *in quo*  
 17. *in quo*  
 18. *in quo*  
 19. *in quo*  
 20. *in quo*  
 21. *in quo*  
 22. *in quo*  
 23. *in quo*  
 24. *in quo*  
 25. *in quo*  
 26. *in quo*  
 27. *in quo*  
 28. *in quo*  
 29. *in quo*  
 30. *in quo*  
 31. *in quo*  
 32. *in quo*  
 33. *in quo*  
 34. *in quo*  
 35. *in quo*  
 36. *in quo*  
 37. *in quo*  
 38. *in quo*  
 39. *in quo*  
 40. *in quo*  
 41. *in quo*  
 42. *in quo*  
 43. *in quo*  
 44. *in quo*  
 45. *in quo*  
 46. *in quo*  
 47. *in quo*  
 48. *in quo*  
 49. *in quo*  
 50. *in quo*  
 51. *in quo*  
 52. *in quo*  
 53. *in quo*  
 54. *in quo*  
 55. *in quo*  
 56. *in quo*  
 57. *in quo*  
 58. *in quo*  
 59. *in quo*  
 60. *in quo*  
 61. *in quo*  
 62. *in quo*  
 63. *in quo*  
 64. *in quo*  
 65. *in quo*  
 66. *in quo*  
 67. *in quo*  
 68. *in quo*  
 69. *in quo*  
 70. *in quo*  
 71. *in quo*  
 72. *in quo*  
 73. *in quo*  
 74. *in quo*  
 75. *in quo*  
 76. *in quo*  
 77. *in quo*  
 78. *in quo*  
 79. *in quo*  
 80. *in quo*  
 81. *in quo*  
 82. *in quo*  
 83. *in quo*  
 84. *in quo*  
 85. *in quo*  
 86. *in quo*  
 87. *in quo*  
 88. *in quo*  
 89. *in quo*  
 90. *in quo*  
 91. *in quo*  
 92. *in quo*  
 93. *in quo*  
 94. *in quo*  
 95. *in quo*  
 96. *in quo*  
 97. *in quo*  
 98. *in quo*  
 99. *in quo*  
 100. *in quo*  
 Septuagesimæ. *usque*

Da nomina Mensium. (December

1. Fe. Mar. Ap. Ma. Iun. Iul. Aug. Sep. Oct. No.

Da numerum dierum cuiuslibet mensis.

April terdenos. Iun. Septemberq; Nouember.

Vno

*1. Augustus, October*

**Vno plus reliqui, uiginti Februm octo.**

**At si bissextus fuerit superadditur unus.**

**Mat Mat dicatur, sed festum non uariatur.**

**Da literas dominicales**

**A b c d e f g**

**Grandia frendet eques dum cernit belliger arma.**

**De his supra.**

**DE CALENDIS.**

**Que dies uocantur Calende?** **Prima dies**  
**cuiuslibet mensis habet nomen Calen-**  
**darum, ab hac precedentes nomen si-**  
**bi usurpant. Vnde dies precedens diem**  
**Calendarum, dicitur pridie Calendas,**  
**quasi primo die ante Calendas, Eā præ-**  
**cedens dicitur tertio Calendas, & sic de**  
**cæteris. Crescente enim numero dierum**  
**retrograde, crescit & numerus Calen-**  
**darum. Et omnes referuntur ad eum**  
**mensē, cuius est dies Calendarum,**  
**Vnde dies qui est ante Calendas, hoc**  
**est, ultimus dies mensis præcedentis, pri-**  
**die Calendas dicitur, non secundo Ca-**  
**lendas**

*Quædam referunt ad ultimum sequentis mensis  
Calendarum in ianuario qd finit ad idibus ipe  
finem mensis referret ad februarium et sic d  
iudicandum*

*1. nomen  
die calendar  
T. adijcitur mens  
in qm octo dieb  
binarij. ut fin  
gini nomen  
Explanatio secunda  
de literis. dicitur  
liber*

*quodam  
die  
disca  
du  
mens*

*de nomi  
ra die  
ad calen  
referunt  
ant in  
man. bo  
die p  
in de li  
aort*



*quinto quinq[ua]nto*  
*no septimo*  
*lendas*  
lendas, Deinde penultimus dies mensis  
precedentis, tertio Calendas vocatur, Et  
in hunc modum ceteri dies, usq[ue] ad Idus.

*Canon:*

*1. quorquor dies*  
Quicquid dierum post Idus, quæ fe-  
re in mediū incidunt mensē, reliquum  
est, a Calendis illius mensis qui mox se-  
quitur, numerari debet.

*Exemplo ostendit*  
*quomodo dies calen-*  
*das referri*  
*debeat ad se-*  
*quentem mensem*  
Da exemplum. Ultimum diem men-  
sis Decembris, scribimus Pridie Calen-  
das Ianuarias, Penultimum diem, Ter-  
tio Calendas Ianuarias, Qui hunc ante-  
cedit, Quarto Calendas Et in hunc mo-  
dum reliquos usq[ue] ad decimum quartū  
diem Decembris, quem decimo nono  
Calendas Ianuarij vocamus. Sic in cæ-  
teris mensibus agendum est.

*is in ordine*  
*innovato p[er]*  
*no m[en]s[is] u[el] p[er]*  
*id[em]*  
*in die cu*  
*laxi m[en]s[is]*  
*in fine ad app[er]ta*  
*no sequit[ur] m[en]s[is]*  
*quod ip[s]e*  
*h[ab]et*  
*in m[en]s[is]*  
Unde dicuntur Calendæ. A græco ver-  
bo κἀλω, quod est voco, quia Pontifex  
Romæ observato atq[ue] viso primo aspe-  
ctu novæ lunæ, vocatoq[ue] populo in Ca-  
pitolium, quot dies a Calendis ad No-  
nas superessent, pronuntiabat.

Cur



Cur Pontifex numerum horum dierum Calenda  
do prodidi? <sup>clausura</sup> Oportebat post nouam lus  
nam Nonarum die, populares qui in a  
gris erant, in urbem confluere acceptu  
ros causas feriarum a Rege sacerdotum, ut  
scilicet scirent quid esset eo mente facie  
endum.

Cui dicatae sunt Calendae? Iunoni.

Quidius. <sup>filia samitini</sup>  
Vendicat Ansonias Saturnia Iuno Calendas.

<sup>Romanas id est  
de imperatoris in  
via uetis Romae</sup>

<sup>Canon</sup>  
Calendae terminantur ad minus in  
<sup>diebus</sup> 16 ad maximum in 19 diebus.

### DE NONIS.

Quae dies dicuntur nonae? Quinta vel sep  
tima dies mensis nomen habet Nonae  
rum, Quinta dies in mense Ianuario, Fe  
bruario, Aprili, Iunio, Augusto, Sep  
tembri, Nouembri, Decembri. Septi  
ma vero dies in mense Martio, Maio, Iu  
lio, & Octobri.

<sup>in q<sup>o</sup> b<sup>o</sup>  
b<sup>o</sup> f<sup>o</sup>  
de nona  
non hab</sup>

<sup>dies superiores</sup>

Ab hac die Nonarum praecedentes  
nomen sibi usurpant, Vnde dies praecedens  
E iij dens

<sup>in q<sup>o</sup> b<sup>o</sup></sup>

*in diebus*  
*u diebus 4*  
*nonas 5 no*  
*nas 6 nonas*  
*vltra hinc mi*  
*uaz no p*  
*si condim sine pro*  
dens diem Nonarum, dicitur pridie No  
nas, quasi priori die ante Nonas, Eam  
præcedens, tertio Nonas. Et sic de cæ  
teris.

*Exemplis dicitur*  
*ram initia nonas*  
*et eaz pro*  
*uinciatidit*  
*oceditz in istis*  
*no 6 9 quia*  
*o habent pl*  
*es dies quidam*  
*ianior*  
*uia ipsi 4 me*  
*o habet in*  
*in 6 dies*  
*nonas*  
Da exemplum. Quintus dies Ianuarij, Fe  
bruarij, Aprilis &c. dicitur dies Nonarum,  
Dies vero præcedens vocatur pridie Nonas,  
Hanc præcedens tertio Nonas, Eam præcedens,  
quarto Nonas, & non ultra. Sic septimus dies Martij,  
Maij, Iulij, Octobris, dicitur dies Nonarum,  
Dies vero præcedens pridie Nonas, Eam præcedens,  
tertio, Hanc præcedens, quarto, Hanc præcedens,  
quinto, Hanc rursus præcedens, sexto Nonas,  
& non ultra.

**Canon.**

*regula*  
Nonæ terminantur ad minus in 4.  
ad maximum in 6. diebus.

*o primologia uia*  
*li nonas*  
*primologia*  
Vnde dicuntur Nonæ? Nonas quidam  
dictas existimant a nundinis, quas tunc  
celebrabant, In quibusdam mensibus  
auspicabantur die quinto, In quibusdam  
die septimo, ne Predones scirent certum  
tempus

Toni  
Anna  
logia



<sup>mundi</sup>  
<sup>scilicet</sup> tempus ad insidiandum mercatoribus:

Alij, Nonas quasi nouæ obseruationis  
initium, Vel q̄ ab eo die ad Idus semper  
nouem dies computantur. Habent autem  
<sup>Tania</sup>  
<sup>anno</sup>  
<sup>logia</sup> tem ( vt dictum est ) 4 menses scilicet,  
Martius, Maius, Iulius, October & Nonas,  
Reliqui octo, 4 Nonas.

Cui dicata sunt None? Nullum festum ce  
lebrabatur in Nonis. Ouidius. Nonas  
rum tutela Deo caret.

DE IDIBVS.

Que dies dicuntur Idus? Decimatertia  
vel decimaquinta dies mensis habet no  
men Iduum.

Da exemplum.

Decimatertia dies Ianuarij vocatur  
dies Iduum, Hanc præcedens, pridie I  
dus Ianuarij, Eã præcedens, tertio Idus,  
Deinde quarto, quinto, sexto, septimo,  
octauo Idus, & non ultra.

Canon.

Idus in omnibus mensib. terminantur  
tur octo diebus.

E iij Sic

Spind  
mo lo  
quid  
isto m  
2000  
vol in  
vol in  
69 m

mitly



Sic decimaquinta dies Martij vocatur  
Idus Martij, Hanc præcedens, pridie I-  
dus Martias, Eam præcedens, tertio I-  
dus, Et sic de cæteris vsq; ad octo.

*Vnde dicuntur Idus?* Quidam existi-  
mant Idus quasi vidus, a videndo dictas,  
v. litera detracta, q; tunc plena luna vi-  
deatur. Vel a græco verbo εἶδεν, quod  
est videre, Alij ab εἶδον hoc est, a spe-  
tie, q; eo die luna plenam speciem osten-  
dat, Alij opinantur Idus vocari, q; is dies  
diuidat mensem, Iduare enim Hetrusca  
lingua diuidere est. Vnde et Vidua, qua-  
si a viro diuisa, dicta est.

*Cui dicatae sunt Idus?* Sicut Calendæ di-  
catae sunt Iunoni, sic Idus dicatae sunt  
Ioui.

*Da numerum Calendarum, Nonarum & Idus-  
um.* Calendarum, Nonarum & Iduum  
numerus patescit his versibus.

9 4 16 4 17 6 18 4 17 6 18 4  
Tradita quando refers sedulo refutato sodalem,  
Ruffus tarde sedet refugus sodalitia tondet.  
17 6 19 4 18 4 17 6 18 4 19 4.

ofo

*Octo tenet Idus mensis generaliter omnis.*

Habes insuper numerum Nonarum  
& Iduum his versiculis.

*Sex Nonas Maius, October Iulius & Mars,  
Quattuor at reliqui dabit Idus quilibet octo.*

*Da elucidationem horum uersuum? Ponun-  
tur hic duodecim dictiones, duodecim  
mensibus seruietes, Prima dictio Tra-  
dita, seruit Ianuario, secunda Februari-  
o, tertia Martio &c. In qualibet ergo di-  
ctione notentur primæ duæ syllabæ, Cæ-  
teræ nihil curentur. Prima litera primæ  
syllabæ, quæta est in ordine Alphabeti,  
ostendit numerum Calendarum, Sed  
prima litera secundæ syllabæ, ostendit  
numerum Nonarum. Habet ergo Ianu-  
arius 19 Calendas, quia T decimanona  
litera est in ordine Alphabeti, Et quatuor  
nonas, quia d est quarta litera in or-  
dine Alphabeti. Sic de reliquis dictio-  
nibus agendum est. Iduum autem in om-  
nibus mensibus vnus est numerus scili-  
cet octonarius.*

E v DE

## DE SEPTVAGESIMA.

- Septuagesima inuestigatur bifariam.
- 1 Ex quarta columna huius Calenda-  
rii, quæ auspiciatur 17 die Ianuarii, & fi-  
nitur a 14 die Februarii. Continet autem  
hæc columna aureum numerum, minio  
depictum, qui ostendit Septuagesimam.  
Vbi enim Aureus numerus currentis  
anni locatur, indicat proximam domi-  
nicam esse locum Septuagesimæ. Habi-  
ta septuagesima, facile poteris inuesti-  
gare Quadragesimam, Pascha, Rogatio-  
nes & Penthecosten.
  - 2 Ex digito & Articulo anni in manu  
sinistra.

## DE DIGITO ET ARTICULO AN- ni pro inueniendis festis mobilibus.

Quomodo inuestigatur Digitus anni? Digi-  
tus anni inuestigatur hoc versiculo.

*A dabit Index, E medius, fac cætera recte.*

Hoc est, Si quæris Digitum anni in  
manu, accipe dictionem clausulæ per  
quam

quam Interuallum reperisti, eiusq; vltima vocalis ostendit Digitum anni, hoc ordine, Si fuerit A, signat indicem sinistrae manus, Si E, medium, Si I, annularem, Si O, auricularem, Si V, auricularem dextrae manus.

*Quomodo inuestigatur articulus anni? Habito digito, respice primam literam eiusdem dictionis, per quam digitum anni inuestigasti, & illa offeret tibi articulum digiti inuenti, nempe A articulum primum, B secundum, C tertium, D quartum, E quintum, F sextum, G septimum, iuxta hos versiculos.*

*A primum profert, alium B, C quoq; ternum,  
D quartum, E quintum, F sextum, G sept tibi monstrat.*

Rursus scias ipsum articulum anni esse locum festorum mobilium, Si tamen litera dominicalis eiusdem anni in eum ceciderit, Si vero non, numerandus est vsq; ad literam dominicalem in eo vel in alio Digito, proxima enim litera dominicalis vbicunq; apparuerit, locum festorum mobilium demonstrat.

*Quotuplicia*

Quotuplicia sunt festa? Duplicia, Mobilia & immobilia Mobilia, sunt quæ non habent certam & determinatam syllabam in Calendario, Sunt autem sex festa mobilia, scilicet, Septuagesima, Quadragesima, Pascha, Rogationes, Pentecoste, Aduentus Domini.

Immobilia, sunt quæ habent certam syllabam & determinatum locum in Calendario, vt festum Natiuitatis Christi, Circumcisionis, Epiphaniæ, Festa Mariæ & aliorum sanctorum.

Quopacto inuestigantur festa mobilia? Ex certis syllabis Calendarij, quæ patent his versibus.

*Li mar Sep præbêt, Quadra Hagath Alba resurgēs  
Geor mar rogitant, Han latin e Pentha figurant.*

Da elucidationem horum uersuum? Habes hic quintuplices syllabas Calendarij, quinq; festis mobilibus seruientes, Priores syllabæ Li mar, seruiunt Septuagesimæ, Proximæ Hagath Quadragessimæ, Sequentes alba Paschæ, Han latin



Intin e Penthecoste. Si nunc cupis scire  
diem septuagesimæ, applica articulis di-  
gitorum has syllabas Calendarij Li mar  
An Prif ca fab Hlang Vin cen ti Pau-  
lus no bale lu men. Bri pur & c Inci-  
piendo a radice Indicis vsq; ad Artic-  
lum anni, Tunc syllaba tangens articu-  
lum anni, erit Septuagesima, si tamen fu-  
erit litera dominicalis, Si non, numeran-  
dus est vsq; ad literam dominicalẽ proxi-  
me sequuturam. Sic de alijs festis mo-  
bilibus agendum est.

*Da Exemplum.* Anno 1539 fuerit hæc  
clausula, Ab escis Thauri, Aureus num-  
merus est, quem indicat prima litera **A**  
huius syllabæ Ab. Interualli Septimanæ  
sunt 7 quas indicat vltima vocalis hu-  
ius dictionis Escis, A enim indicat 5 sep-  
timanas, E sex, I septem & c.

Digitus anni, est annularis sinistrae  
manus, quem indicat quoq; vltima vo-  
calis eiusdem dictionis Escis, A enim  
monstrat indicem sinistrae manus, E me-  
dium, I annularem & c.

Articulus

Articulus anni, est quintus articulus annularis, quem monstrat prima litera dictionis Escis, A enim indicat primum articulum, b secundum, c tertium, d quartum, e quintum &c.

Nunc pro septuagesima inuestiganda, incipe a radice Indicis vsq; ad quintum articulum annularis, & dic, Li mar An Prisca Fab Hang Vin centi Pau lus no bile lu men Bri Pur. Et quia syllaba Pur, cadit in quintum articulum annularis, qui est dies dominica, ergo erit ibi Septuagesima.

Pro Quadragesima inuestiganda, incipe a radice Indicis & dic. Ha gath sub fe bre scho las ti ca va lent lu li con iun ge tunc Pe trum.

*Vel secundum alios.*

Ag dor fe bru ap scho las ti ca va lent lu li con iun ge tunc Pe trum. Et quia syllaba trum, cadit in quintum articulum annularis, erit ibi Quadragesima.

Ad inuestigandum Pascha, incipe a radice

radice Indicis & dic. Al b a b e n e i u n c t a  
Ma r i a g e n i t r i c e A p r i l i n a m b r o s i.  
Et quia syllaba, si, cadit in quintum ar-  
ticulum annularis, Ergo erit ibi Pascha.

De Aduentu Domini hos versus  
nota.

*Aduentus Domini sequitur solennia Lini,  
Dominica semper præ Barbar inchoat Aduentus*

DE CONIUNCTIONIBVS ET OPPO-  
sitionibus Solis & Lune.

Quid est coniunctio Solis & Lune? Est quã-  
do luna directe stat sub sole, & in eodem  
gradu soli coniungitur, Id vocant Incon-  
sionem, Incenditur enim luna a sole, Et  
noctis principio lucet.

Quid est oppositio? Est quando luna nõ  
directe stat sub sole, sed opposito mo-  
do, Id vocant plenilunium, & lucet ad  
ortum. Hac in sequenti figura vide-  
bis.

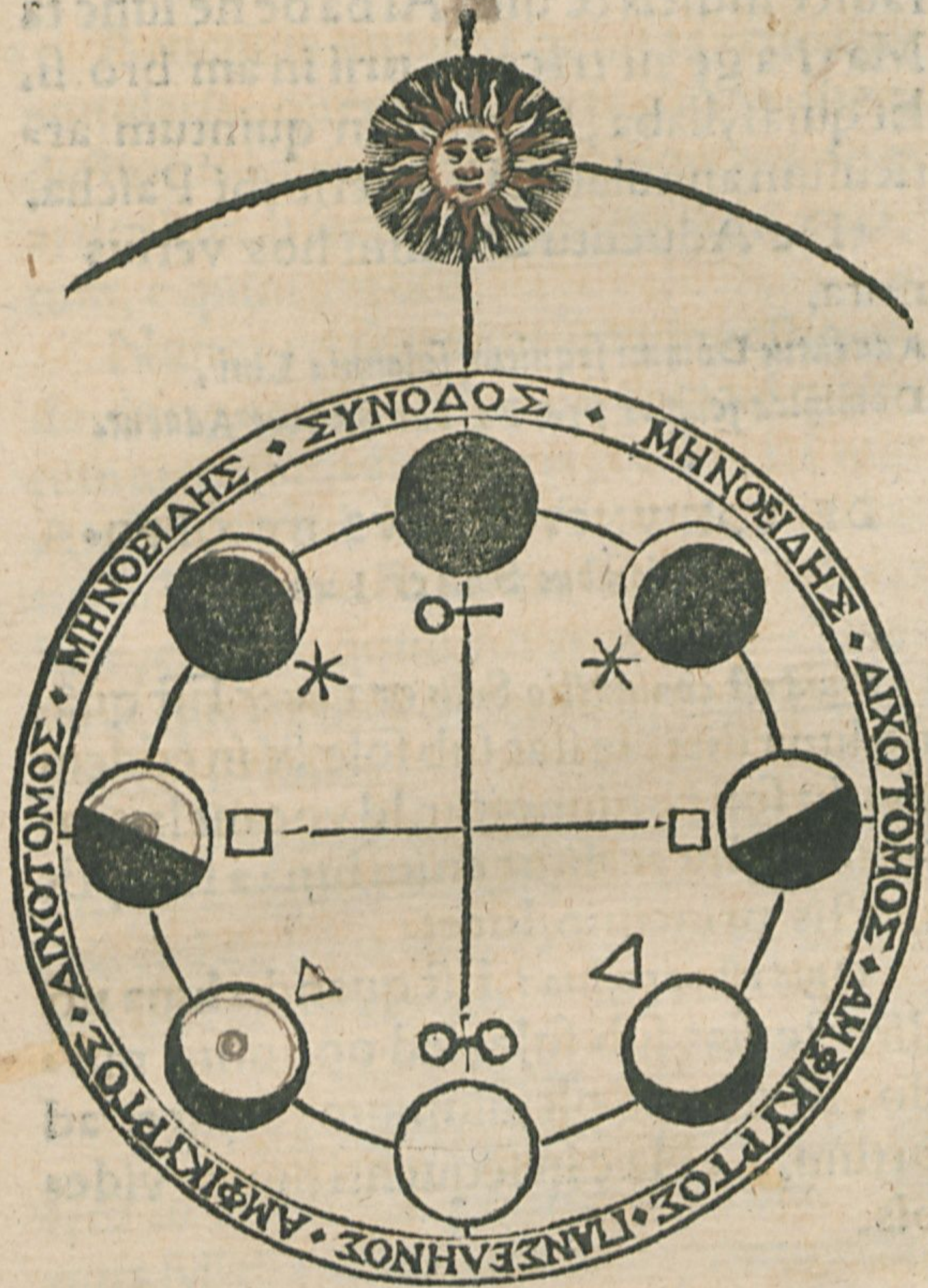

Quomodo inuestigantur Coniunctiones Solis  
 & Lune: Ex columna quarta huius Ca-  
 lendarij,

lendarij, hæc enim continet aureum numerum. Vbicunq; ergo aureus numerus currentis anni locatur, ibi erit coniunctio Solis & lunæ. Habita Coniunctione facile poteris investigare Oppositionem, Nam numerando 15 dies a coniunctione, habebis Oppositionem, Exempli gratia, Anno 1539 Coniunctio Februarij erit 19 Ianuarij. Martij erit 19 Februarij. Aprilis 19 Martij &c.

DE GRADIBVS SOLIS.

Quo pacto inuestigantur gradus solis? Ex certis syllabis Calendarij, in quibus Sol intrat duodecim signa Zodiaci, Quæ syllabæ patent his versibus.

Aries.	Taurus.	Gemini.	Cancer.	Leo.
Grego	vat atq;	Ser &	Rini	Apost
Virgo.	Libra.			
Sumptio	cemq;			
Scorpio.	Sagittarius.	Capricornus.		
Lix gal	Bric	Luci,		
Aquarius.	Pisces.			
dicat	Scholastica	sunt hæc.		

Verba gradum Solis quibus indagare solemus.  
 Quodlibet his signum concordet sic numerando.

F AV

Ar. Taurus Gemini. Cancer. Leo. Virgoq;. Libra.  
Scorpius. Arcitenēs. Capricornus. Amphora. Pisces.

Da elucidationem horum uersuum. In syllaba Gre, hoc est, 12 die Martij, quæ est dies Gregorij, Sol intrat Arietem, & dicitur esse in primo gradu Arietis. Deinde 13 die Martij in secundo gradu, sic procedendo usq; ad 30 gradum. In syllaba ouat atq; hoc est, 11 Aprilis, Sol intrat Taurum. Sic de cæteris syllabis & signis agendum est.

Quid est Zodiacus? Est circulus obliquus Equatorem in duobus punctis, quæ sunt principia Arietis & Libræ dirimens, cuius vna medietas declinat ad Septentrionem, altera ad Austrum.

Vnde dicitur Zodiacus? A ζωδιον quod est animal, quoniam habet in se duodecim animalia. A latinis vocatur Signifer, quod 12 signa contineat. Vocatur & Obliquus circulus, q; oblique voluatur.

Virgilius 1. Geor.

Obliquus qua se signorum uerteret ordo.

Quot

<i>Quot sunt signa Zodiaci?</i>		Duodecim.
Aries.	Taurus.	Gemini.
Cancer.	Leo.	Virgo.

*Hec uocantur Borealia.*

Libra.	Scorpio.
Sagittarius.	Capricornus.
Aquarius.	Pisces.

*Hec uocantur Australis.*

Quodlibet autem signum habet 30 gradus in longitudine, Multiplicando igitur 30 per 12 veniunt 360 gradus.

Quid est gradus? Est spacium cœli quod Sol in die naturali, hoc est, in 24 horis percurrit. Correspondent autem vni gradui in cælo 15 miliaria germanica in terris. Tantum ergo spacij percurrit Sol quotidie vel ascendendo vel descendendo.

DE INVENTIONE SIGNI  
Lunaris.

*Que sunt signa lune?* Eadem quæ solis  
F ij Sicuti

Sicuti enim Sol 12 signa Zodiaci per  
currit singulis annis, sic Luna eadem  
percurrit singulis mensibus, hoc est, in  
28 diebus. Rursus, Sicut Sol percurrit  
quodlibet signum Zodiaci in 30 diebus  
sic Luna percurrit quodlibet signum fe  
re in 60 horis. Hinc veteres dixere sig  
na quædam habere tantum duas facies  
vt signa ignea, terrea, & aerea, Quædam  
tres facies, vt signa aquea.

*Ignea sunt.*

**Aries. Leo. Sagittarius.**

*Terrea sunt.*

**Taurus. Virgo. Capricornus.**

*Aerea sunt.*

**Gemini. Libra. Aquarius.**

*Aquea sunt.*

**Cancer. Scorpio. Pisces.**

### VERSVS.

*Ter tria tu Signa dupla, sed aquatica tripla,  
Nam sunt bissena, tibi quæ uox ITAA signat.  
Sunt Aries, Taurus, Gemini, Cancer, Leo, Virgo,  
Libraqs*



Libraꝫ; Scorpius, Arcitenens, Caper, Amphora,  
(Pisces.

Quo pacto inuestigatur signum lunare? Ex  
certis syllabis Calendarij, in quibus ra-  
dix signi lunaris inchoatur, Quæ sylla-  
bæ patent his versibus.

Ci, bi, mat, eta, san, ius, ni, be, do, uin, re, si, cath, mas.  
Hæc tibi demonstrant radicem uerbula luna,  
Mas succedentis radicem porrigit anni.

Da elucidationem horum uersuum. Habes  
hic 14 syllabas, quarum 13 seruiunt 12  
mensibus & Embolismo, vltima vero  
syllaba, mas, ostendit radicem futuri an-  
ni, Signum ergo quod primo Indicis  
articulo adplicatur super illa syllaba Ci,  
dicitur signum vel radix anni.

Quo pacto inuestigatur radix anni? Ex ter-  
tia dictione clausularum in secunda Sca-  
la positarum, nempe, si ipsa tertia dictio  
propositi anni desierit in vocalem, sig-  
num semel pronunciandum est, Si vero  
in vocalem & consonantem desierit,  
signum bis pronunciandum est, Si vero  
in duas consonantes desierit, signum  
ter pronunciandum est, hoc est, tribus

articulis Indicis adplicandum.

*Da exemplum.* Anno 1539 Aureus numerus est 1, Sumatur ergo clausula Ab Escis tauri, & vltima dictio illius clausulae indicat radicem anni scilicet signum Tauri, & quia dictio Tauri desinit in vocalem, signum semel pronunciandum est. Est ergo radix anni secunda facies tauri, quam applicabis primo Indicis articulo super syllaba Ci si o ianus epi &c. Sic numerando, Taurus, Gemini gemini, Cancer cancer cancer, Leo leo, Virgo virgo, Libra libra, Scorpio scorpio scorpio, Sagittarius sagittarius, Capricornus capricornus, Aquarius aquarius, Pisces pisces pisces. Rursus incipiendo Aries aries, Taurus taurus &c. Quo die ergo hoc anno scire volueris in Ianuario quæ sit facies signi lunaris, respice eius anni radicem, illam adplica primo Indicis articulo super syllabam Ci si o ianus &c. numerando vt dictum est, vsq; ad eum diem quem cupis, tum clare videbis faciẽ signi lunaris. Si in Februario

bruario itidem cupis, adplica radicem  
anni primo Indicis articulo super sylla-  
bam Bi lelu men &c. vsq; ad diem quē  
volueris. Sin in Martio id cupis, incipe  
a syllaba Mathiam inde, Sic in cæteris  
mensibus age. Præterea, si cupis scire  
radicem futuri anni, adplica primo In-  
dicis articulo istas syllabas, Mas mo-  
do nat steph lo pu Thomæ Sil Ci, &  
quæ facies ceciderit in syllabam Ci, hæc  
erit radix futuri anni, Exempli gratia.  
Hoc anno dic, Mas mo do nat steph lo  
pu Thomæ Sil Ci, Deinde adplica signa  
dicendo, Taurus, Gemini gemini, Can-  
cer cancer cancer, Leo leo, Virgo vir-  
go, Libra. Est ergo prima facies libræ ra-  
dix futuri anni, quando scilicet Aureus  
numerus est 2.

## DE ECLIPSI SOLIS ET lunæ.

Eclipsis latine defectus vel priuatio,  
Fit autem Eclipsis in stellis sole & luna.  
Eclipsis stellarum accidit propter præ-  
sentiam

F iij

sentiam

sentiam maioris luminis scilicet solaris,  
quia maius lumen obfuscat minus.

Eclipsis Solis accidit propter interpo-  
sitionem lunæ inter solem & aspectum  
nostrum. Eclipsis lunæ accidit propter  
interpositionem terræ inter solem & lu-  
nam.

### DE ECLIPSI SOLIS.

*Que est causa Eclipsis solis ?* Interposi-  
tio lunæ inter solem & aspectum nostrum,  
Luna enim inter solem & terram posi-  
ta, spissitudinem sui corporis opaci au-  
fert radios solis & lunæ. Hæc autem in-  
terpositio non potest fieri nisi in Con-  
iunctione, hoc est, in nouilunio, Sol e-  
nim suapte natura corpus luminosum  
est, & lumine suo non priuatur, quem-  
admodum corpus lunare, sed propter  
medium interpositum impeditur eius  
lumen ne ad nos aliquandiu peruenire  
possit, vt patet hac figura.

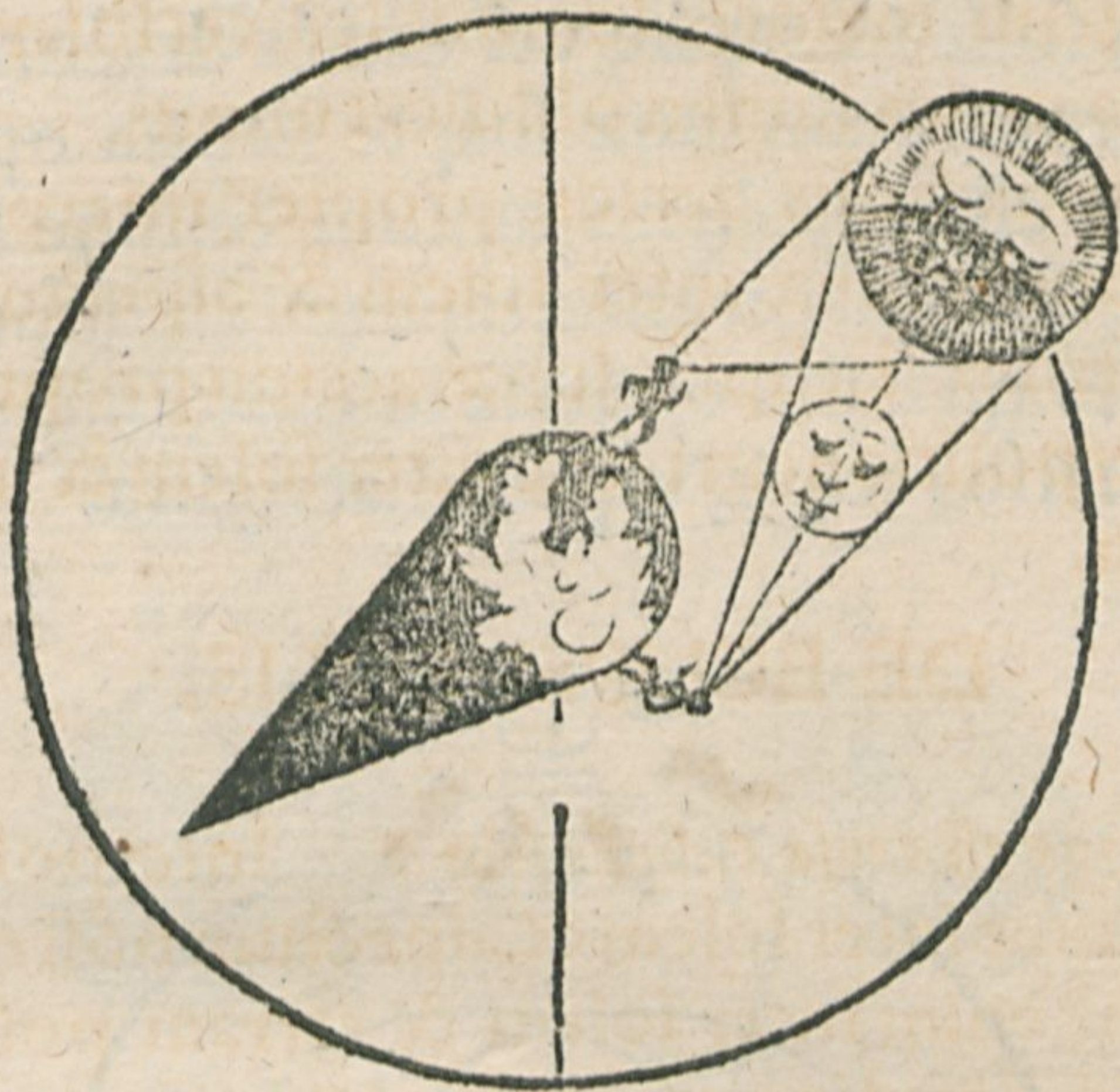

## DE ECLIPSI LVNAE.

*Que est causa Eclipsis Lune?* Interpositio ter-  
 ræ inter solem & lunam, Terra enim qa  
 corpus solidum & firmum est, per quod  
 radij solares transmitti non possunt,  
 umbram de se proijcit. Quia vero um-  
 bra terræ maior est luna, & ultra spherã  
 lunæ quoq; excurrit, necesse est lunam  
 obscurari, presertim cum fuerit in oppo-

F v sito

sito solis in capite vel cauda draconis,  
Corpus enim lunæ suapte natura opa-  
cum est atq; alieno tantum lumine lu-  
cet, illuminatur enim tantum illa super-  
ficies quæ soli obuersa solis radium ex-  
aduerso recipit, vt patet hac figura.



De futuris

De futuris Eclipsibus Solis.

1539.

1545

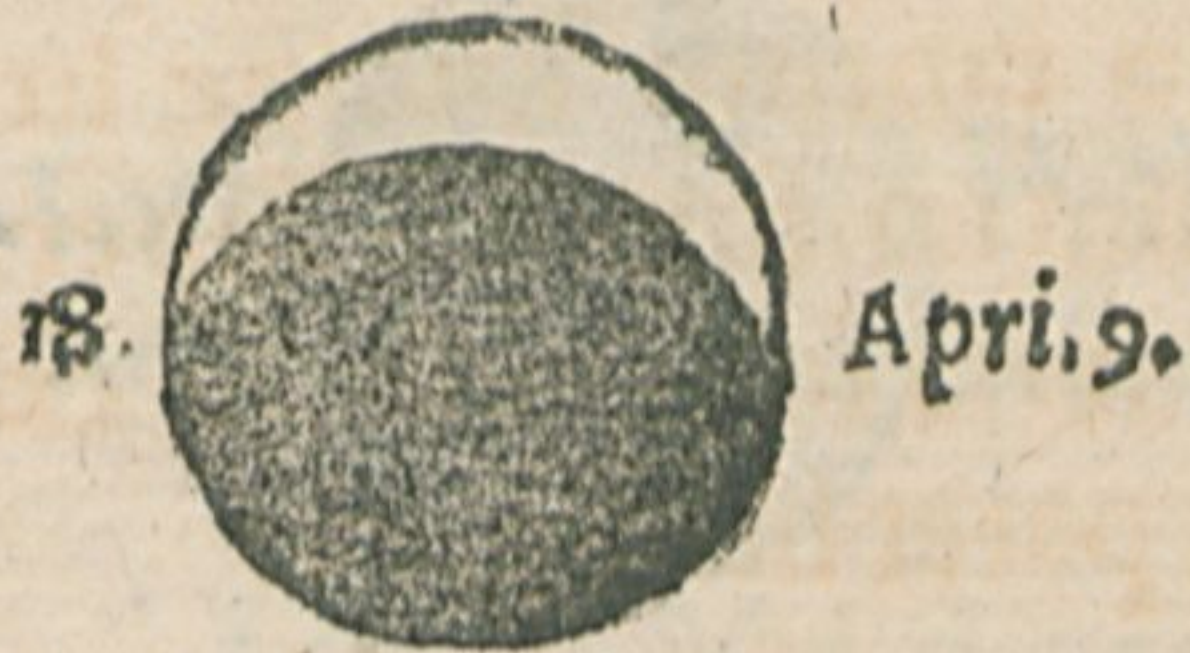

1540.

1547



1541

1551.



1544

1553.

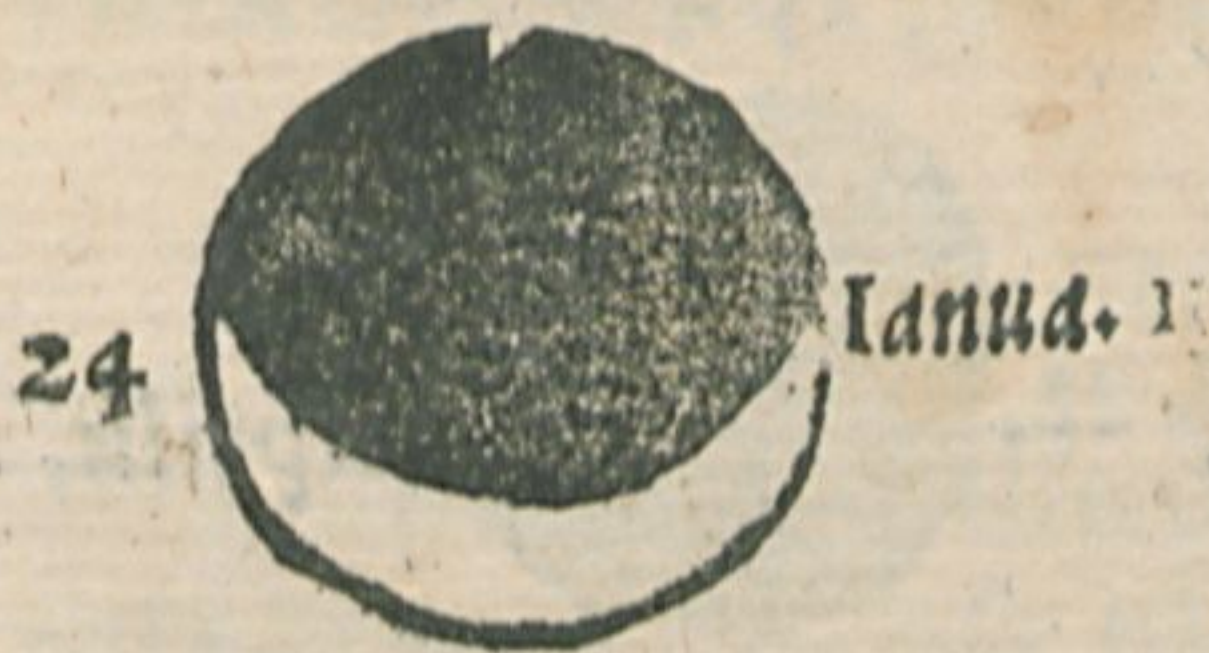

De futuris Eclipsibus Lunæ.

1541

11



Mars 28  
tij.

1545



Decē  
bris.

1542

1.



Mars 4  
tij.

1547



Maij.

1544

10.



Ianus 28  
arij.

1547



Octobris.

1544

4.



Iulij. 22.

1548

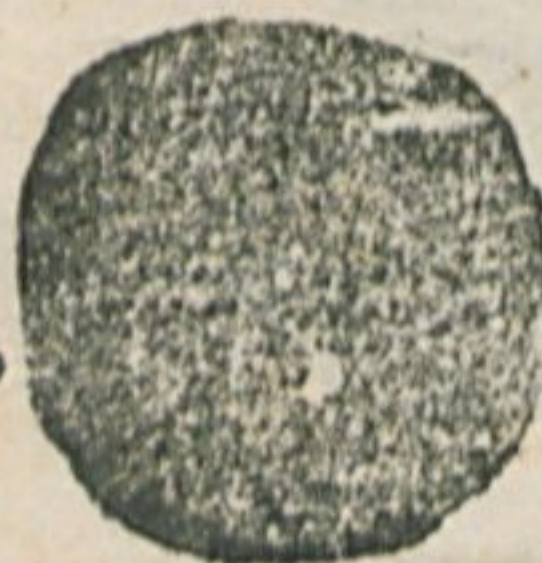

Aprilis.



Da prognosticon ex colore lunæ.  
*Pallida luna pluit, rubicunda flat, alba serenat.*

**EX CONSTANTINO CAESARE**  
fare signa serenitatis.

Luna 3 & 4 die tenuis & pura appa-  
rens, serenitatem significat.

Semiplena pura apparens, serenita-  
tem. Plena existens pura, serenitatē, Ac  
vero rubicundior existens, ventum. Si  
qua pars eius denigrata apparuerit, plu-  
uiam indicat.

Sol purus existens serenitatem signi-  
ficat. Nubula modica ante exortū solis  
apparens, serenitatem. Occidens purus  
etiam sequentem diem serenum pro-  
mittit. Nebulæ rubicundiores diuulsæ  
circa occasum, pluuiæ timorē eximunt,

**SIGNA PLUVIAE.**

Luna 3 & 4 die obtusa, habens cor-  
nua & tenebricosa, pluuiā signat. Circu-  
lus rubeus aut igneus, tempestatem in-  
dicat. Plena

Plena luna denigrata, pluuiam ostendit. Areæ duæ vel tres circa lunam, maximam tempestatem significant.

Sol rubens & nigrescens in ortu, pluuias significat.

Sole oriente, si circa radios nebula tenebrosa apparuerit, pluuiam.

Occidens sol, si iuxta sinistram partem habet nigram propinquam, pluuiam indicat.

Signa quoque tempestatum poteris ex libro primo Geor. Virgilij colligere.

*Ratio non permissa hanc legimus  
manuata*

# IN COMMENDATI ONEM HOROLOGII MA nualis Ioan. Span.

Ἐξασίχορ.

<sup>oipis</sup> Horas si gliscis paruo <sup>agnoscere</sup> signare Gnomone,  
<sup>in iuxta vocat solaris</sup> Solis <sup>et</sup> ad radios exterebrare diem.

<sup>foris</sup> Sive domi ruriue cubes, ubicunq; <sup>in omni loco</sup> inoreris,  
<sup>Artes horos fieri</sup> Tempora certa tibi dicere <sup>in multis supra</sup> leua potest.

<sup>in hoc</sup> Huc ades ergo puer, dum indocte Automata templi  
Edituus curat, hęc lege, <sup>et quilibet hora</sup> certus eris.

## DE METIENDIS HORIS diei.

<sup>agnoscitur</sup> Quomodo metiuntur <sup>et</sup> inuestigantur <sup>horas</sup> hora  
diei? Per Automata, Clepsydram, Ho  
rologium solare & horologium Manu  
ale.

Quomodo conficitur Horologium manuale  
Cape <sup>ipsum</sup> Gnomonem vel virgulam, & men  
sura in longum a radice Indicis vbi in  
cipit <sup>inchoat</sup> linea vitę vsq; ad terminum eius  
dem digiti, & hęc erit longitudo Gno  
monis. Deinde pone Gnomonem ad  
dictam

Remo non parum horologium

remova  
nobis &

dictam radicem Indicis transfuerse, & ra-  
diante sole, verte montem in manu ver-  
sus solem, & moue manum huc atq; il-  
luc, donec mons vmbra fecerit super  
lineam vitæ, Quo facio, quemcunq; ar-  
ticulum digiti tetigerit vmbra Gnomo-  
nis, hæc erit hora diei.

*ratio si  
& p. v. m. l. a. r. e.  
ovay rognofm.*

*Qui articuli digitorum indicant horas diei?*

Antemeridianas horas indicant digiti  
sinistræ manus versus dextram descen-  
dendo, Nam terminus Indicis notat 5.  
terminus mediij 6. terminus Annularis  
7. Auricularis cum suis articulis 8. 9. 10.  
ii. Radix auricularis in linea mensali 12.

Hæ sunt horæ antemeridianæ. Po-  
meridianas horas indicant rursus ijdem  
digiti ascendendo, Auricularis cum sui-  
is articulis 1. 2. 3. 4. Terminus annularis  
5. Terminus mediij 6. Terminus Indicis  
7. Hæ sunt horæ pomeridianæ.

Sequitur manus.

Hora po-  
meridiane

Hora an-  
temerid.

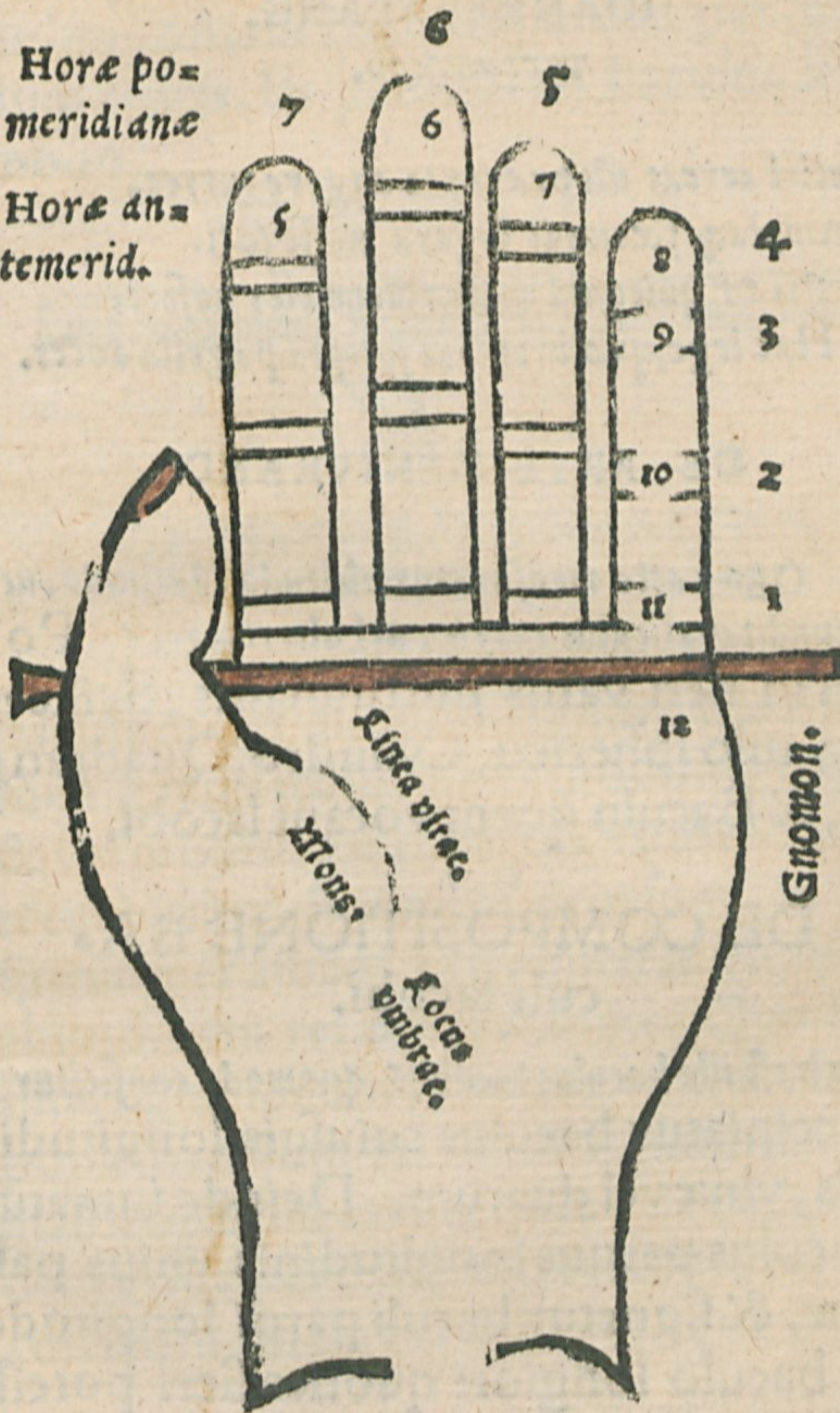

**IN COMPOSITIONEM BACVLI IACOBI,  
IOANNES SPANG.**

**ΤΕΤΡΑΣΙΧΟΝ.**

**M**etiri aereas uis prærupto aggere turres,  
Amplaq; fœcundi iugera nosse soli.  
**M**etiri & quicquid doctus Geometer adfert,  
Hæc lege, quæ breuibus scripta pagella docet.

**DE ARTE MENSVRANDI.**

Quo pacto mensuratur altitudo, latitudo, uel  
rotunditas alicuius turris, uel alterius rei? Po-  
test id fieri varijs instrumentis, Scilicet  
Annulo spherico, Cylindro, Quadran-  
te, & Baculo quem vocant Iacobi.

**DE COMPOSITIONE BA-  
culi Iacobi.**

Quis est ille baculus Iacobi? quomodo conficitur?  
Accipiatur baculus cuiusuis longitudi-  
nis, vlnæ vel duarum. Deinde sumatur  
baculus paruus longitudinis vnus pal-  
mæ, & signetur baculi parui longitudo  
in baculo longiori quoties fieri potest,  
& cir

& circa sectiones fiant rimæ siue foramina, his rimis siue foraminibus signatis, imponatur baculus parvus per modum crucis. Et paratus est baculus hoc modo.

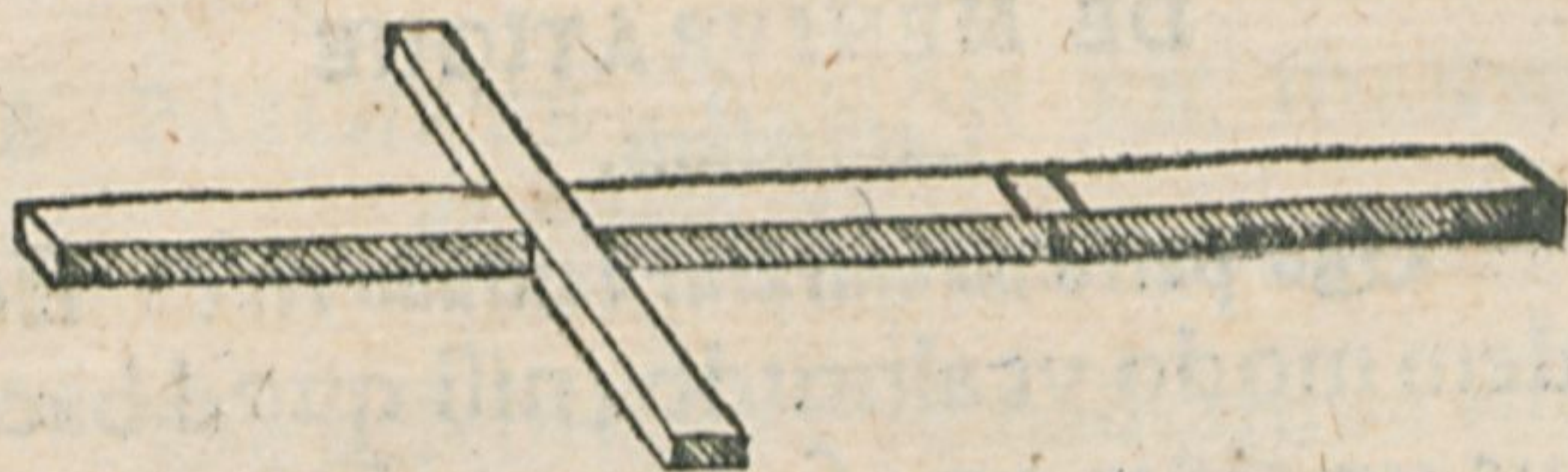

DE MENSURATIONE ALTITUDINIS.

Quò pacto mensuratur altitudo rei? Pone baculum ad aliquod signum seu foramen baculi maioris per modum crucis, & verte bacillum cum suis conis & extremitatibus sursum & deorsum, & respicias per ambas extremitates eiusdem altitudinem rei mensurandæ, Qua habita, signa locum stationis tuæ. Deinde pone bacillum ad aliud signum baculi maioris, & moueas te ante vel retro, donec rursus per extremitates eiusdem baculi altitudinem rei videbis, Qua habita,

G ij ta,

ta, signato rursus locum stationis tuæ.  
Quantum igitur est spacium illud inter  
duo signa stationis tuæ, tanta est altitudo  
rei mensurata.

## DE MENSURATIONE

### *Latitudinis.*

Quo pacto mensuratur latitudo rei? Eo-  
dem modo vt altitudo, nisi quod baculus  
vertatur cum suis conis & extremi-  
tatibus, non sursum & deorsum, sed  
transuerse, vberzwerch, iuxta latitudi-  
nem rei.

## DE MENSURATIONE REI

### *rotundæ.*

Quo pacto mensuratur rei rotunditas, ut tur-  
ris uel alterius rei? Accipe baculum &  
respice per ambos conos baculi mino-  
ris, vt prius, latitudinem turris uel alte-  
rius rei rotundæ, quærendo spacium in  
terra, quod spacium vocatur Diame-  
ter rei mensurata. Hunc Diametrum  
tripla, & adde septimam partem Diame-  
tri, & habebis circumferentiæ quantita-  
tem.



Circumferentia.

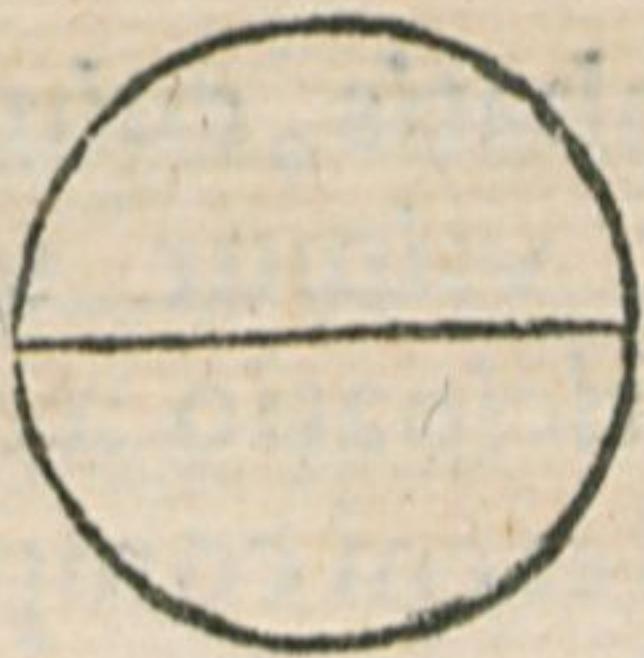

Diameter.

DE PASCHATE, CANON EX IOANNE  
de Monte regio.

De celebritate Paschali, dubitatio  
grandis est in Ecclesia. Diuino namq;  
præcepto iussum est Pascha celebrari  
14. die mensis primi. Primus autem men-  
sis dicitur, cuius inicium aut medium in  
ipso æquinoctio verno est, vel inicium  
vicinius eidem æquinoctio. Perspicu-  
um est huius rei obseruationem in duo-  
bus latere principijs, æquinoctio scili-  
cet verno & nouilunio primo, quorum  
neutri stabilis perpetuo sedes concessa  
est in Calendario Romano, quo Ec-  
clesia nunc vtitur. Anticipatio enim ra-  
tione Bisextilis, licet admodum parua  
est, successu tamen annorum multorum  
sensibilis redditur. A tempore enim

G iij

Dioni.

Dionisi Abbatis, cuius Paschali Com-  
puto adhuc utimur usque ad nostram  
ætatem, anticipatio æquinoctij verni,  
ferme dies decem complexa est, Similia-  
ter & Nouilunia firmos in Calendario  
locos habere non possunt. Vnde mirari  
plerique solent, cur in dictis decem die-  
bus plenilunio incidente, non eo ipso  
aut saltem proxima dominica sequenti  
Paschale fiat sacrum, sed per mensem to-  
tum, & eo quandoque amplius iubente  
Ecclesia differatur.

Hinc oriri solent quæstiunculæ de  
Luna Paschali, qualis mota fuit Bessari-  
oni Cardinali, dum legatum apud Ve-  
netos ageret, & Hebræi nobis hodie ob-  
ijciunt. Talis denique ambiguitas vide-  
tur quondam vexasse Sacrificulos Bre-  
menses, ut Paschalem diem agerent men-  
se fere toto priusquam vniuersalis Ecclesia  
celebraret. Durante iccirco in hodie-  
rum usque diem verbo in eos ludifico.  
Hæc ille.

De diuersitate

## DE DIVERSITATE ANNORVM

¶ Bisexto, ex Silua.

Ioan. Span.

Scire cupis qui sit signorum & temporis ordo,  
Pauca tibi scribam, quorum est Macrobius autor?  
Ut redit in sese curuo teres annulus arcu,  
Sic redit & sua per uestigia uoluitur annus.  
Et uarie ut gentes, uariis sic temporis ordo.  
Arcades in ternis clausurunt mensibus annum.  
Fertur Arcarnones habitos sex mensibus annum,  
Sunt qui lunarem dixerunt mense sub uno.  
Sunt qui solarem dixerunt solis ab orbe,  
Vergilius uates quem magnam dixerat annum.  
Romulus esse decem menses decreuerat anni,  
Sed Numa Pompilius Ia nū addidit atq; Lupercum  
Iulius hinc Caesar statuit foelicus annum,  
Nam dum sex horas uidit superesse quotannis,  
Addidit in quarto to tam pro tempore lucem,  
Atq; ab ea luce ueteres dixere Bisextum.

## AD LECTOREM.

Consule pauca boni, Lector, & Nestora uiuas,  
Tandem syderei regna capeſce poli.

G iij

Habes

Habes hic studiose lector præcipua  
supputationis Ecclesiasticæ rudimen-  
ta, in pueriles quæstiones versa. Pro-  
fecto non ostentandi ingenij causa ex-  
cusa, sed vt hoc doctrinæ genus, quod  
olim in ludis erat frequentissimū, nunc  
autem ferme neglectum & sepultum,  
ad pubem literariam informandam rur-  
sus emergat. Quare bone lector, si quid  
vspiam in numeris, lineis, aut cifris  
per celeritatem peccatum est,  
indulge precor, Et has  
lucubrationes  
nostras  
boni consule.

VITEBERGAE APVD  
GEORGIVM  
RHAVV.

ANNO M. D. XLVI.

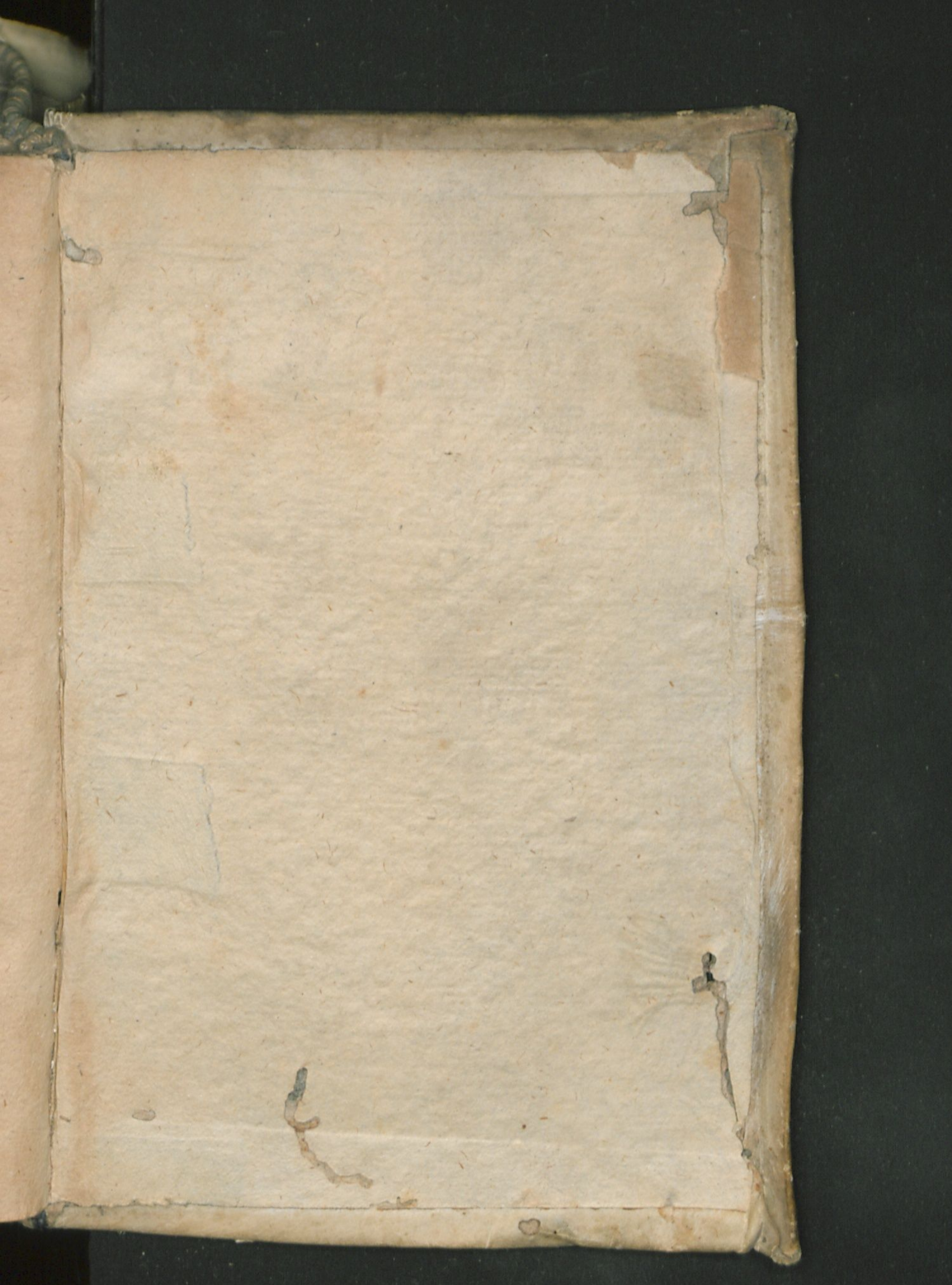

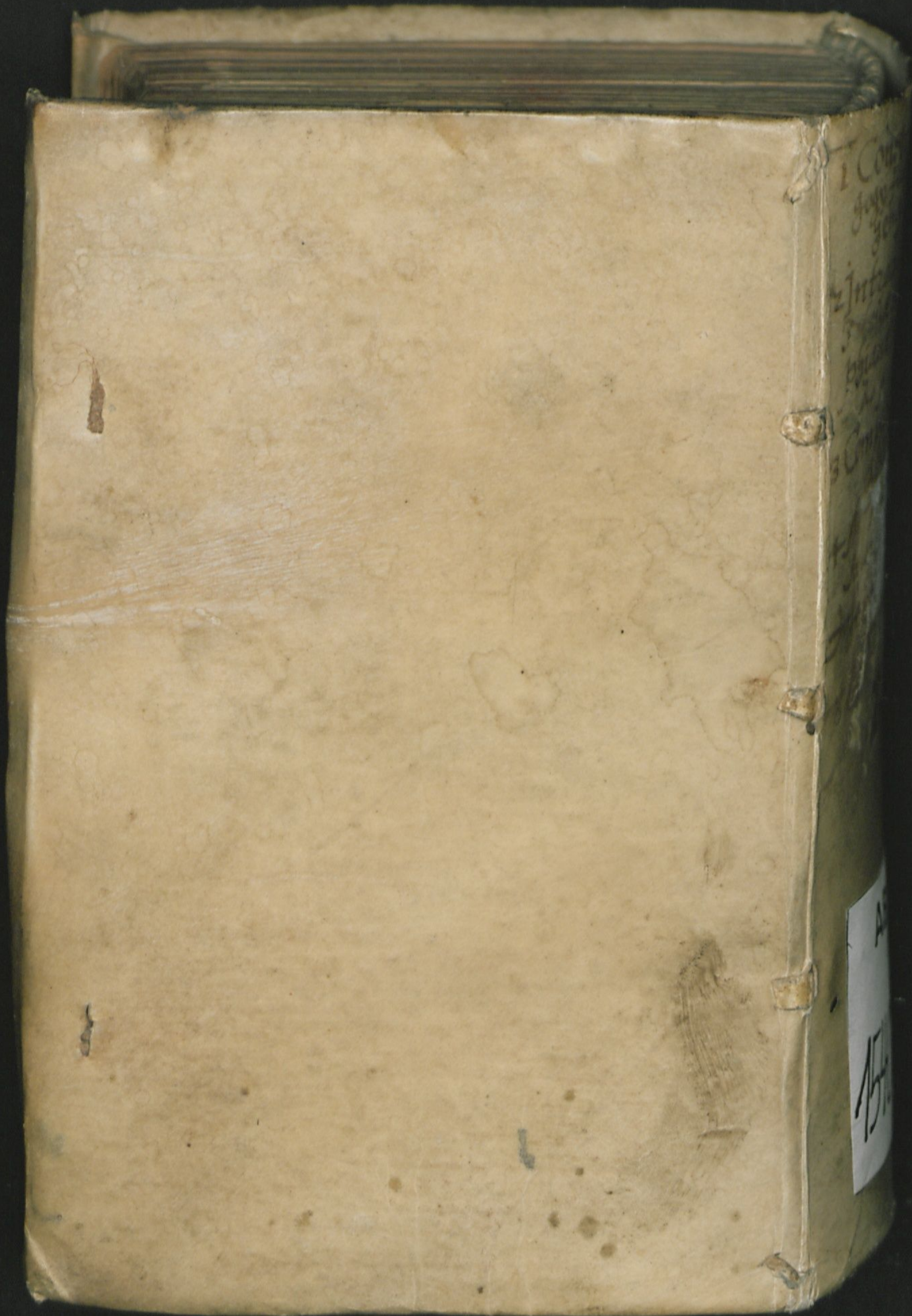

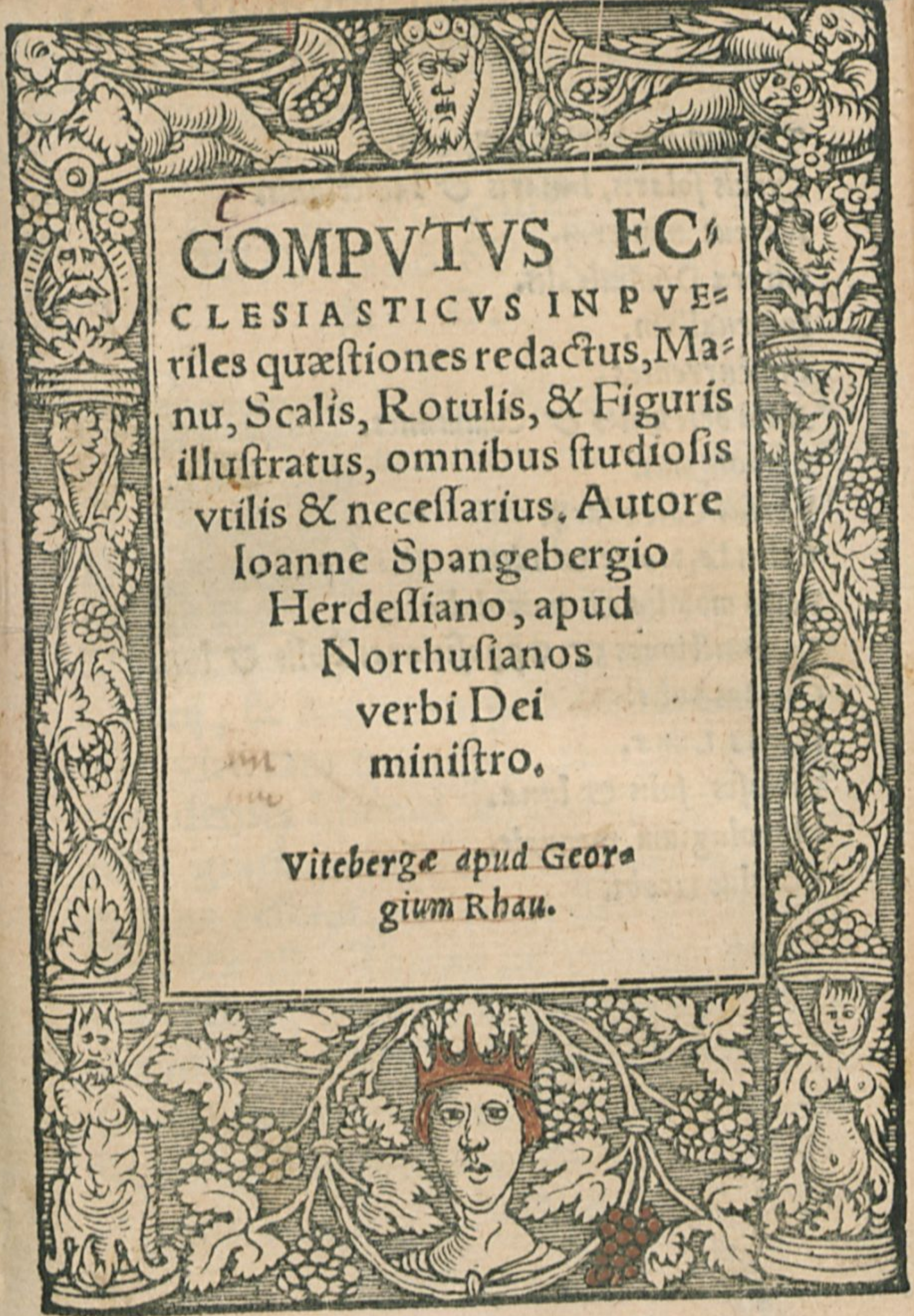
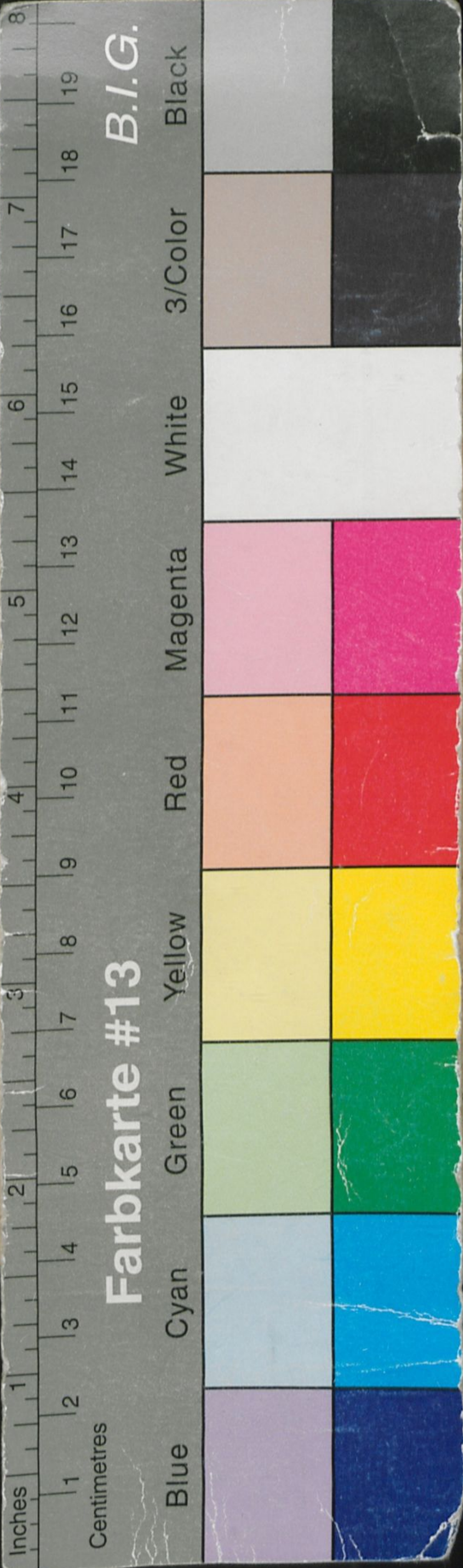

**COMPVTVS EC**  
**CLESIASTICVS IN PVE**  
 riles quaestiones redactus, Ma-  
 nu, Scalis, Rotulis, & Figuris  
 illustratus, omnibus studiosis  
 vtilis & necessarius. Autore  
 Ioanne Spangebergio  
 Herdelliano, apud  
 Northusianos  
 verbi Dei  
 ministro.

*Viteberge apud Geora-  
 gium Rhau.*

*N. 2. finis*

