

V C
4180





h. 37, 14.

Vollkorn No 11

V c
4180





INVE
CEN
BO
MA
T
DIG



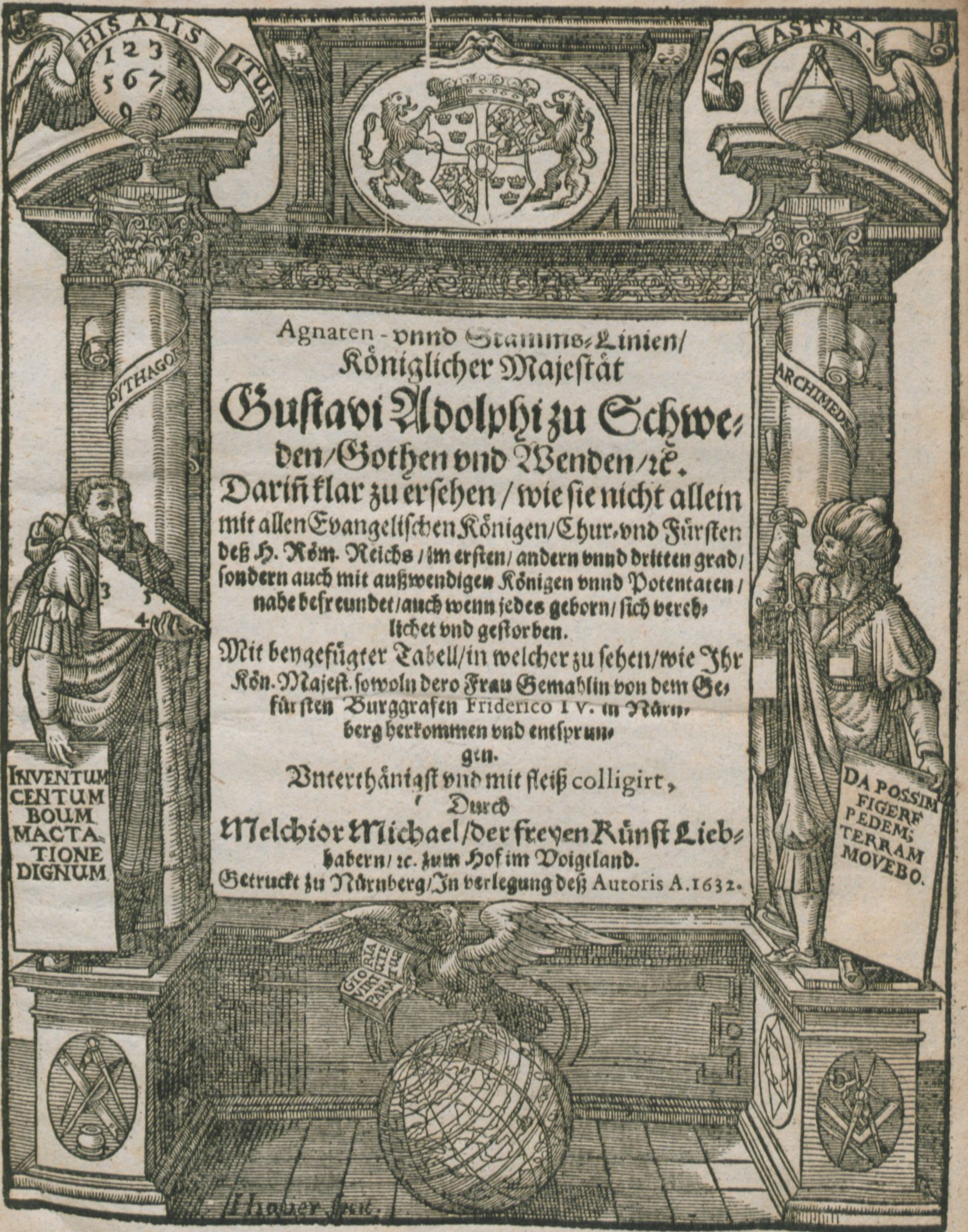

h. 37, 14.

Handwritten text, likely a library inventory or title page, written in a historical script. The text is mostly illegible due to fading and bleed-through from the reverse side of the page.

BIBLIOTHECA
PUNICKAVIA

UNIVERSITÄTS-BIBLIOTHEK
HALLE
(SALLE)

Dem Aller-Durchleuch-
tigsten / Großmächtigsten Fürsten vnd Herrn /
 Herrn GUSTAVO-ADOLPHO, der Schweden / Gothen
 vnd Wenden König / 2c. Groß-Fürsten in Finland / Herzogen zu
 Ehesten vnd Carelen / Herrn zu Inger-
 manland / 2c.

Meinem Allergnädigsten König vnd Herrn.
 Sowoln auch

Der Durchleuchtigsten / Hochgeborenen Für-
stin vnd Frawen / Frawen MARIE-ELEONORÆ, ge-
 bornen auß dem Churfürstlichen Hause Brandenburg / Her-
 zogin in Preussen / 2c. vnd Burggräfin zu Nürnberg / 2c. ver-
 mählte Königin in Schweden / Gothen
 vnd Wenden / 2c.

Meiner Allergnädigsten Königin vnd Frawen.

Alledurchleuchtigster / Großmächtig-
 ster König vnd Herr: Auch Alledurchlechtig-
 ste Großmächtigste Königin vnd Fraw / E. E.
 Kön. Kön. M. Maj. sind mein vnterthänigste
 vñ gehorsamste dienst / höchstes fleisses zuvorn.

Allergnädigster König / Königin vnd Frau: Wiewol deren
 Scribenten vnzahlbar / so Geschichten vnd Historien / ja auch
 Chur- vnd Fürstl. Geburts-Linien / von sich geben vñ beschrie-
 ben / Als auch Sebastian Münster in der Vorred seiner Cos-
 mogra-

A ij

mogra-

mographien gedenecket / So er Anno 1550. an Ewer Königli-
che Majestät zu Schweden / Herrn Groß-Vatter König
Gustavum / hochlöblichster seligster Gedächtnuß / hat abge-
hen lassen.

Wann aber Allergnädigster König / Königin vnd Fray-
der Historien gebrauch vnd nutzbarkeit / sich auff allerley Per-
sonen erstrecket / so seyn sie doch Känsern / Königen / Potenta-
ten / Fürsten vnd andern grossen Herrn zu Anricht- vnd Erhal-
tung Gottseliger vnd rechtschaffener Regierung vnd zu Wol-
fahrt des gemeinen Nutzens / fürnemlich sehr wol ersprießlich /
Zu damit sie den jenigen / so löblich vnd wol regieret / nach zu-
folgen sich befleissigen ; Als hat auch Ewer Königl. Majest.
Großvatter Herz Gustavus / welcher mit sonderlicher Weiß-
heit von Gott begabet gewesen / dieses bald erwogen / daß sei-
nem lieben Vatterland einig vnd allein mangle / wie es Christ-
lich vnd wol regieret würde / Daher er anfangs nach seiner
Erledigung / auß ganz heroischem Enffer / wider die Feind des
Vatterlands auß solcher Tyrannen sie zu erretten / also mo-
viret worden / daß er nach solcher glücklichen Berrichtung / ne-
ben der Bischoffen Macht vnd Reichthumb / so den Königli-
chen Autoriteten bißhero sehr hinderlich vnd zu wider gewe-
sen / auffgehoben vnd ganz abgeschafft / dadurch der Hoch-
Edle vnd werthe Friede / in dero liebes Vatterland / widerumb
eingeführet worden ist.

Obwolen aber wir vor diesem in vnserm Teutschen Vat-
terland vnter vnserm Weinstock vnd Feigenbaum ganz ruhig
gelebet / so seynd doch lender anjcho die Brännlein Israelis / so
woln

woln auch die Policeny/Ordnungen / neben allen freyen Kün-
sten/ Sprachen vnd Commercien also betrübt / ja etliche gar
darnider getruckt/ vnd dermassen geprest worden/ daß jeder-
männiglichen hierüber höchlich seuffzen vnd klagen müssen.

In solchem sehr trawrig vnd hochbetrübtem Zustand vn-
ser lieben Vatterlands Teutscher Nation/ haben sich auß son-
derbarer schickung Gottes/ Ewre Königl. Majest. zu Erret-
tung dessen / hertzlich mit höchster Treu vnd Ernst / ja auch
mit Lebens vnd Lebens-Gefahr also angenommen / daß sie sich
keine mühe vnd Vnkosten tauren lassen / sondern vielmehr in
glücklicher Fortsetzung dessen Wercks / bey allen Christlichen
nachkomenden Herzen / nicht allein ein ewig jmmerwährendes
Lob/ sondern auch die vnerweckliche Cron der ewigen Freud
vnd Seligkeit dormal eins erlangen werden.

In Erwegung dieser vnd anderer Besachen mehr / son-
derlich aber daß ihrer heut zu Tag nicht wenig / welche in die-
sem falschen Wahu vnd Irthumb seyn/ gleich als wann Ih-
re Königl. Majest. keines Teutschen Geblüts vnd Herkom-
mens weren/ vnd also consequenter im Röm. Reich vnd
Boden nichts zu thun/ oder dessen hochbetrübten/ ganz verir-
ten vnd verwirren Zustandes sich hetten anzunemen:

Als bin ich (der wenigst vnd geringste / andern so es besser
verstehen möchten/ nichts hiermit benommen) betrogen wor-
den / ein klein Compendium für mich zu nemen / darinnen
klar vnd deutlich zu befinden/ wie genau Ewre Königl. Ma-
jest. mit den Hauptgliedern des reinen Evangelischen Röm.
Reichs ganz vnaufflößlich verbunden vnd befreundet seyn.

A iij

Ist

Ist demnach an E. E. Kön. Kön. Maj. Majest. mein allerunterthänigste bitte / diese wolgemeinte Genealogiam vnd Arbeit / von mir aller gnädigst anzunehmen / vnd mich wider alle Zoilos, oder giftig vnd vnbetrachtliche Reden der vnverständigen zu defendiren / auch in aller gnädigsten Königlichen Schutz / sampt den meinigen jedesmals auff vnd anzunehmen; da hingegen deroselben ich allerunterthänigst vnd gehorsambste Dienst zu bezengen beedes Tag vnd Nacht / mir höchlich angelegen seyn lassen will.

Der Höchst- vnd Allmächtigste / welcher gewalt über der Menschen Königreich / vnd gibt sie wem er will / wolle E. Königl. Majest. sampt dero hercz höchstgeliebsten Frau Gemahlin ferne mit Leibesfrucht reichlich segnen / vnd neben dero Jungen Princessin in guter langwiriger Gesundheit / auch in Gottselig- vnd Christlicher Regierung wider alle dero Feind / zu seines heiligen Namens Ehr vnd Preis / auch des allgemeinen reinen Evangelischen Vatterlands Teutscher Nation / Heyl vnd Wolfahrt gnädiglich erhalten vñ bewahren / Amen.

E. E. Kön. Kön. Maj. Majest.

Unterthänigster gehorsambster

Melchior Michaelis der frey-
en Künst Liebhaber.

In



In Adgnationem

Serenissimi, Potentissimiq; Suecorum ac Gothorum
R E G I S,

GUSTAVI ADOLPHI,

Cum præcipuis Germaniæ Principibus,

Επίγραμμα.



Uæ cum præcipuis GUSTAVI Adgnatio REGIS
Regibus. *Hæ Tabula*, sit, Ducib⁹ q; probant.

Non ergò temerè, ut plebs inscia & impia cre-
His sese immiscet motibus Imperii. (dit,

Germanorum Illi Libertas nempè Salusq;

Cordi est, sinceræ & Relligionis opus:

Omnia in Imperiò quæ nunc inversa, dolisque

Et Jesuitarum fraude referta videt.

Adgnatis parat sublatam reddere Pacem,

Sanguine qui juncti & Relligione sibi.

Istud ut efficiat tantò felicius, adsis

Atq; Tuò REGEM Flamine, CHRISTE, regas!

Scribeb. Stetini-Pomeranor. 3. eid. Aprileis,

Anni bisextilis c10 10c XXXII.

ANDR. HILTEBRANDT,

Med. Doct.

Sip.



8
Sipschafft / wie Königl. Majestät zu Schweden / 2c. mit Königlicher Majestät zu Dänemarc / 2c. Sie miteinander als ander Geschwister: Kinder seyn.

Dann

Friederich / diß Namens der erste / König zu Dänemarc / 2c. So Anno 1477. geboren / erwarb mit seiner ersten Gemahlin Frau Anna Marggraf vnd Churfürsten Johann zu Brandenburg / genannt der Teutsch Cicero / Tochter / folgenden Herrn Christanum den 3 mit seiner andern Gemahlin Frau Sophia Herzog Bogislaum 12 genannt der Groß / zu Stetin in Pommern / Tochter / folgenden Herrn

Christian der 3. König zu Dänemarc / war Anno 1503. wieder Frau Gemahlin / Frau Dorothea Herzog Magni 2. zu Niedersachsen Engern vnd Westphalen Tochter Anno 1511. geboren / er verstarb Anno 1559. dero Frau Gemahlin aber Anno 1571. vnd erwarben folgenden Herrn:

^{1.}
Friederich der 2. König zu Dänemarc / so Anno 1526. dann dero Fr. Gemahlin / Frau Sophia Herzog Ulrich zu Meckelburg / Tochter Anno 1557. geboren / hielt ihr Ehlich Beylager An. 1572. er verstarb Anno 1588. vnd erwarben folgenden Herrn:

Adolph / Herzog zu Schleswig vnd Holstein / 2c. So An. 1526. dann dero Frau Gemahlin / Frau Christina Landgraf Philips zu Hessen / Tochter / Anno 1543. geboren / hielten Anno 1564. ihr Ehlich Beylager. Er verstarb Anno 1586 vnd erwarben folgendes Fräwlein:

^{1.}
Fräwlein Christina / war Anno 1572. wie ihr Herr König Carl in Schweden / Anno 1550 geboren / hielten nach absterben dero Ersten Gemahlin Frau Maria Pfalzgräfin vnd Churfürstin Ludwigs bey Rhein Tochter / sein Fürstlich Beylager Anno 1592. er verstarb hernach den 19. Octobris Anno 1611 die erwarben folgenden Herrn:

Christian

^{2.}
Christian den 4. König zu Dene-
 marck / 2c. ward zu Friedrichs-
 burg Anno 1577. wie vorhero dero
 Fraw Gemahlin / Anna Catharina
 Marggrafen vnd Churfürsten Joa-
 chim Friederichs zu Brandenburg /
 Tochter An. 1575. geboren / hielten
 ihr Ehlich Beylager An. 1597. den
 27. Novemb. vnd erwarben folgen-
 den Herrn:

^{3.}
Christian den 5. ward An. 1603.
 geboren / dieses Herrn Fr. Mut-
 ter / Herr Bruder Marggraf vnd
 Churfürst Joh. Sigmund zu Bran-
 denburg / vnd Herzog in Preussen /
 König Gustavi Adolphi in Schwed-
 den Fraw Gemahlin Vatter. Ist al-
 so dieser Christian der 5. mit Königl.
 Majestät zu Schweden Fraw Ge-
 mahlin im ersten / dann mit dero
 Fräwlein Tochter Christina / im 3.
 Grad Geschwister Kinder.

^{2.}
Gustavum Adolphum König in
 Schweden / Gothen vnd Wens-
 den / ward Anno 1594. vnd dero
 Fraw Gemahlin / Fraw Maria E-
 leonora / Marggrafen vnd Churfür-
 sten Johann Sigmund zu Bran-
 denburg / Tochter / Anno 1599. ge-
 boren / hielten ihr Ehlich Beylager
 Anno 1620. vnd erwarben folgen-
 des Fräwlein:

^{3.}
Fräwlein Christina / gebor-
 ene Königin zu Schweden /
 Gothen vnd Wenden / ward
 Anno 1626. den 8. Decembris
 zu Stockholm geboren.



B

Sip

Sipschafft / wie Königliche Majestät zu Schweden / rc. mit Königlicher Majestät in Groß Britanien / rc. Frau Gemahlin / ander Geschwisters Kinder seyn.

Dann

Friederich der erst diß Namens / König zu Dennemarck vnd Nordwegen / erwarb mit seinen beyden Frau Gemahlin folgend beyde Herrn:

Christian den dritten König zu Dennemarck / der war Anno 1503. vnd dero Frau Gemahlin / Frau Dorothea / Herzog Magni 2. zu Niedersachsen / Engern vnd Westphalen / Tochter / Anno 1511. geboren / er verstarb Anno 1559. dero Frau Gemahlin aber Anno 1571. vnd erwarben folgenden Herrn:

^{1.}
Friederich den 2. König zu Dennemarck / welcher Anno 1534. dann dero Frau Gemahlin / Frau Sophia Herzog Ulrichs zu Mechelburg / Tochter / Anno 1557. geboren / hielten ihr Ehlich Beylager Anno 1572.

Adolphum Herzogen zu Schleswig vnd Hollstein / welcher Anno 1526. dann dero Frau Gemahlin Frau Christina / Landgraf Philipps zu Hessen Tochter A. 1543. geboren / vnd ihrem Herrn An. 1564. vermählet / er verstarb Anno 1586. vnd erwarben folgendes Fräulein:

^{1.}
Fräulein Christina / diese ward An. 1572. wie ihr Herr König Carl in Schweden / Gothen vnd Wenden / An. 1550. geboren / hielten ihr Ehliches Beylager A. 1592. verstarb von ir den 19. Oct. An. 1611. vnd erwarben miteinander folgenden Herrn:
Er ver-

Er verstarb Anno 1588. vnd erwarben folgendes Fräwlein:

2.

Fräwlein Anna / diese ward zu Sunderburg Anno 1574. wie ihr Herr König Jacob der 6 in Groß Britanien vnd Schottland Anno 1565. geboren / hielten ihr Ehliches Beylager An. 1589. vnd erwarben folgendes Fräwlein:

3.

Fräulein Elisabetham / geborne Königin auß Groß Britanien / 2c. die war Anno 1596. den 14. Augusti / wie ihr Herr König Fridericus inn Böhheim Pfalzgraf vnd Churfürst bey Rhein / Herzog in Bayern / Schlesien / Marggrav in Mähren / Graf zu Simmern vnd Sponheim / Anno 1596. den 16. Augusti geboren / hielten Anno 1612. ihr Ehlich Beylager / welche Fräw Elisabetha mit Fräwlein Christina / Gebornen Königin auß Schweden / mit einander im 3. Grad Geschwister-Kinder sind.

Gustaphum Adolphum König inn Schweden / Gothen vnd Wenden / 2c. welcher Anno 1594. dann dero Fräw Gemahlin / Frau Maria Eleonora / Marggrafen vnd Churfürsten Johann Sigismunden zu Brandenburg Tochter / Anno 1599. in Berlin geboren / hielten mit einander ihr Ehlich Beylager Anno 1620. den 25. Novembris / vnd erwarben folgendes Fräwlein:

3.

Fräwlein Christinam geborne Königin zu Schweden / Gothen vnd Wenden / die ward An. 1626. den 8. Decembr. zu Stockholm geboren.



B ii

Sip

Sipschafft / wie Königl. Majestät. zu Schweden / mit König Friderich in Böhmen / Pfalzgraf vnd Churfürsten bey Rhein / Herzogen in Bayern / Schlesien / Marggrafen in Mähren / Ober vnd Nieder-Lausnitz / Grafen zu Simmern vnd Sponheim / Sie als ander Geschwister Kinder seyn.

Philippus / der erste dieses Namens / Genant der Streitbar / Landgraf zu Hessen / war Anno 1504. geboren / hielt sein Fürstlich Beylager Anno 1523. mit Fräwlein Christina / Herzog Georgen zu Sachsen des Barthigen / Tochter / derer Großvatter Herzog Albrecht genant Dextra Imperii, war / die erwarben folgend beyde Fräwlein:

Fräwlein Elisabetha / Landgraf Philips zu Hessen Tochter / war An. 1542. wie ihr Herz Pfalzgraf Ludwig Churfürst bey Rhein / Herzog in Bayern / Anno 1539. geboren / hielt zu Simmern ihr Ehlich Beylager Anno 1569. Sie verstarb den 19. Octob. Anno 1582. ihr Herz den 12. Octob. Anno 1583. zu Henzelberg / vnd erwarben folgenden Herrn:

1.

Friederich den 4. diß Namens / Pfalzgraf vnd Churfürsten bey Rhein / Herzog in Bayern / Grafen zu Simmern vnd Sponheim/rc. war den 5. Martij Anno 1574. geboren /

Fräwlein Christina / Landgrav Philips zu Hessen Tochter / war Anno 1543. wie ihr Herz Herzog Adolff zu Schleswig vnd Hollstein Anno 1526. geboren / vnd ihrem Herrn Anno 1564. vermählet. Ihr Herz verstarb Anno 1586. vnd erwarben folgendes Fräwlein:

1.

Fräwlein Christina / war Anno 1573. wie ihr Herz / König Carl in Schweden/rc. Anno 1550. geboren. Vnd ihrem Herrn nach absterben dero ersten Gemahlin An. 1592. vermählet / welcher den 19. Octobr. Ann. 1611. verstarb / vnd folgenden Herrn mit einander erwarben:

helt

hielt sein Fürstlich Beylager Anno 1593. mit Fräwlein Loissa Juliana / Prinz Wilhelm von Branien Tochter / er verstarb den 9 Septembri Anno 1610. vnd erwarben folgenden Herrn:

2.
Friedrich den 5. diß Namens / ward Anno 1619. den 4. Novembri König in Böhheim / Pfalzgraf vnd Churfürst bey Rhein / Herzog inn Bayern vnd Schlesien / Marggrav inn Mähren / Graf zu Simmern vnd Sponheim / 2c. So Anno 1596. den 16. Augusti geboren / hielt sein Ehlich Beylager / Anno 1612. mit Fräwlein Elisabetha / König Jacobi des 6 in Groß Britanien Tochter.

2.
Gustavum Adolphum König in Schweden / so Anno 1594. wie auch dero Gemahlin / Fräw Maria Eleonora / Marggraf vnd Churfürst Johann Sigmunden zu Brandenburg / 2c. Tochter / Anno 1599. geboren / hielten ihr Ehliches Beylager Anno 1620. dero Herz Bruder Marggraf vnd Churfürst Georg Wilhelm zu Brandenburg / 2c. König Friderich in Böhheim / Pfalzgraf vnd Churfürst bey Rhein / 2c. Fräwlein Schwester Fräw Elisabetha Charlotta zum Ehgemahl hat.



B iij

Sip

Sipschafft / wie Königl. Majestät zu Schweden/ 2c. mit Pfaltzgraf Wolff Wilhelmen bey Rhein/ Herzogen in Bayern/ Gülich/ Cleve vnd Bergen/ Grafen zu der Marck vnd Ravensburg / 2c. als ander Geschwister/ Kinder sind.

Philippus/ genant der Streitbare/ Landgraf zu Hessen/ Graf zu Katzenelenbogen/ Zigenheim/ Baldeck/ vnd Müddada / 2c. Erwarb mit seiner Gemahlin Frau Christina / gebornen Herzogin zu Sachsen / folgend beyde Fräwlein:

Fräwlein Anna / die war Anno 1526. wie ihr Herz Pfaltzgraf Wolfgang bey Rhein / Herzog in Bayern Anno 1526. zu Zwenbruck geboren / hielten ihr Ehlich Beylager Anno 1545. welcher ganz dapffere Kriegsheld zu Messin Anno 1569. Sie aber Anno 1591. verstorben vñ erwarben folgenden Herrn:

1.

Philipps Ludwigen/ Pfaltzgrafen bey Rhein/ Herzogē in Bayern/ Grafen zu Veldenz vnd Sponheim / welcher Anno 1547. vnd dero Frau Gemahlin Herzog Wilhelms zu Gülich /

Fräwlein Christinam / welche Anno 1543. vnd ihr Herzog Adolph zu Schleswig vnd Holstein/ Anno 1526. geboren / hielten ihr Ehlich Beylager Anno 1564. Er verstarb im Jahr 1584. vnd erwarben mit einander folgendes Fräwlein:

1.

Fräwlein Christina / diese ward An. 1573. ihr Herz/ König Carl in Schweden aber Anno 1550. geboren / hielt mit irem Herrn nach Absterben dero ersten Frau Gemahlin / Frau Maria/ Pfaltzgrafen vnd Churfürsten Ludwigen bey Rhein / Cleve

Cleve vnd Bergen Tochter /
Fräwlein Anna / Anno 1552. ge-
boren / hielten ihr Ehlich Beyla-
ger Anno 1574. Er verstarb zu
Newburg an der Donaw Anno
1614. vnd erwarben hernach
mit einander folgende 3. Herrn/
so noch bey leben:

2.

Wolff-Wilhelm Pfalzgrafen
bey Rhein / Herzogen inn
Bayern / Göllich / Cleve vnd
Bergen / welcher Anno 1578.
wie auch dero Frau Gemahlin/
Frau Magdalena / Herzogen
Wilhelms des 5. auß Bayern
Tochter / Anno 1587. geboren /
hielten zu München ihr Ehlich
Beylager Anno 1613. vnd er-
warben folgenden Herren:

3.

Philipp-Wilhelmen Pfalz-
grafen bey Rhein / Herzo-
gen in Bayern / Göllich / Cleve vnd Bergen / vnd ward zu New-
burg Anno 1615. geboren.

Tochter / ihr Ehliches Beylager /
Anno 1592. er verstarb Anno
1511. vnd erwarben folgenden
Herrn:

2.

Gustaphum Adolphum
Königin Schweden / 2c. wel-
cher Anno 1594. dero Frau Ge-
mahlin aber / Frau Maria E-
leonora / Marggrafen vñ Chur-
fürsten Johann Sigmunds zu
Brandenburg / Tochter / Anno
1599. geboren / hielten ihr Ehlich
Beylager Anno 1620. vnd er-
warben folgendes Fräwlein:

3.

Fräwlein Christina / gebor-
ene Königin zu Schweden /
Gothen vnd Wenden / ward
Anno 1626. den 8. Decem-
bris zu Stockholm
geboren.

☉:(o):☉

☉:(o):☉



Sip

Sipschafft / wie Königl. Majestät zu Schweden/ 2c. mit Pfaltzgraf Augusto bey Rhein/ Herzogen in Bayern/ Gülich/ Cleve vnd Bergen/ sampt dero Frau Gemahlin / ander Geschwister/ Kinder sind.

Philippus Landgraf zu Hessen/ so Anno 1504. geboren/ hielt sein Fürstlich Beylager Anno 1523. Erwarb mit seiner Gemahlin Frau Christina / Herzog Georgen zu Sachsen/ 2c. Tochter/ folgende beyde Fräwlein :

Fräwlein Anna/ war Anno 1526. wie ihr Herr Pfaltzgraf Wolffgang bey Rhein/ vñ Herzog in Bayern Anno 1526. geboren/ hielten ihr Ehlich Beylager Anno 1545. Er verstarb zu Messuu Anno 1569. sie aber Anno 1591. vñd erwarben mit einander folgenden Herren :

1.

Philipps Ludwigen/ Pfaltzgrafen bey Rhein/ Herzogē in Bayern/ Grafen zu Veldenz vñd Sponheim/ war An. 1547. wie dero Frau Gemahlin Frau Anna / Herzog Wilhelms zu Gülich/ Cleve vñ Bergen Tochter/ Anno 1552. geboren/ hielten

Fräwlein Christina / ward Anno 1543. wie ihr Herr Herzog Adolph zu Schleswig vñd Hollstein/ Anno 1526. geboren/ hielten ihr Ehlich Beylager Anno 1564. Er verstarb im Jahr 1584. vñd erwarben mit einander folgendes Fräwlein:

1.

Fräwlein Christina / ward Anno 1573. wie ihr Herr/ König Carl in Schweden/ 2c. Anno 1550. den 4. Octobris geboren/ vñd ihrem Herrn nach absterben dero ersten Gemahlin Anno 1592. vermählet / dann Anno 1604. zu dero König erwehlet / er verstarb Anno 1611. den ihr Eh-

ihr Ehlich Beylager Anno 1574
Er verstarb zu Newburg an der
Donaw Anno 1614. vnd erwar-
ben folgenden Herrn:

^{2.}
Augustum Pfalzgrafen bey
Rhein/Herzog in Bayern/
Gülich/Cleve vnd Bergen/2c.
der ward A. 1582. wie dero Frau
Gemahlin/Frau Hedwig/Her-
zogen Joh. Adolph zu Schles-
wig vnd Hollstein Tochter/An-
no 1603. geboren/ hielten ihr
Ehlich Beylager Anno 1620.

leuchtigsten Hochgeborenen Fürsten vnd Herrn/Herrn Johann
Sigismundi Marggrafen vnd Churfürsten zu Brandenburg/
Tochter.

30. Octobris / vnd erwarben
mit einander folgenden Herrn:

^{2.}
Gustavum Adolphum
Königinn Schweden / Go-
then vnd Wenden / welcher An.
1594. den 8. Decembris / vnd
dero Frau Gemahlin / Frau
Maria Eleonora Anno 1599.
geboren/Er ward An. 1617. den
12. Octobris zum König inn
Schweden gekrönet / hielt sein
Königlich Beylager Anno 1620
den 25. Novemb. an S. Catha-
rinen Tag / mit deß Durch-
leuchtigsten Hochgeborenen Fürsten vnd Herrn/Herrn Johann
Sigismundi Marggrafen vnd Churfürsten zu Brandenburg/
Tochter.



C

Sip

Sipschafft/wie Königliche Majestät zu Schweden / ic. mit Pfaltzgraf Augusto bey Rhein / Herzogen in Bayern/Gülich/Eleve vnd Bergen/dero Fraw Gemahlin/das dero Herrn vnd Fräwlein im 2. vnd 3. Grad Geschwister & Kinder seyn.

Adolph Herzog zu Schleswig vnd Hollstein/ic. ward Anno 1526. zu Flenßburg geboren/hielt mit Landgraf Philipps zu Hessen / Tochter / Fräwlein Christina Beylager Anno 1564. die erwarben folgenden Herrn vnd Fräwlein: †

Johann Adolphen / Herzogen zu Schleswig vnd Hollstein/ic. der ward Anno 1575 vnd dero Fraw Gemahlin / König Friderichs des 2. zu Denemarck / Tochter / Fraw Augusta Anno 1580. geboren / hielten ihr Ehliches Beylager Anno 1596. vnd erwarben folgendes Fräwlein:

1.

Fräwlein Hedwig / die ward Anno 1603. wie ihr Herr Pfaltzgraf Augustus bey Rhein / Herzog in Bayern Anno 1582. geboren / hielten ihr Ehlich Beylager zu Hussen im Land zu Hollstein

Fräwlein Christina / diese ward An. 1573. vnd ihr Herr König Carl in Schweden / Gothen vnd Wenden / An. 1550. geboren / dann nach absterben seiner ersten Gemahlin / ward Anno 1592. Fräwlein Christina ihm Ehlich vermählet / Er verstarb nachmals Anno 1611. vnd erwarben folgenden Herrn:

1.

Gustaphum Adolphum König in Schweden/ic. welcher Anno 1594. dero Fraw Gemahlin aber / Fraw Maria Eleonora / Marggrafen vñ Churden 2.

den 2. Julij Anno 1620. vnnnd erwarben folgenden Herrn / wie auch Fräwlein:

2.

Christianū Augustum Pfalzgrafen bey Rhein / Herzogen in Bayern / Gūlich / Cleve vnd Bergen/der ward zu Sulzbach Anno 1622. wie dero Fräwlein Schwester Maria Sophia/ Anno 1621. geboren / welche mit Fräwlein Christina gebornen Königin zu Schweden / im andern Grad / von dero Fr. Mutter im dritten Grad / von dero Herrn Vatter sein sie miteinander Geschwister Kinder.

fürsten Johann Sigmunds zu Brandenburg/ Tochter/ Anno 1599. geboren/hielten ihr Ehlich Beylager Anno 1620. vnnnd erwarben folgendes Fräwlein:

2.

Fräwlein Christinam/ geborne Königin zu Schweden / Gothen vnd Wenden/ die ward Anno 1626. den 8. Decembris zu Stockholm geboren. Gott der Allmächtige wolle Ihrer Königl. Majest. fermer segnen / vnd beneben das Königl. Fräwlein bey guter Gesundheit vnnnd langem Leben erhalten.



C ij

Sip

Sipschafft/wie Königliche Majest. zu Schweden/2c. mit Pfaltzgraf Johann Friederichen bey Rhein/Herzogen inn Bayern / Gülich / Cleve vnnnd Bergen / als ander Geschwister / Kinder sind.

Philippus Landgraf zu Hessen / genant der Streitbar / ward Anno 1504. geboren / hielt sein Ehlich Beylager Anno 1523. Erwarb mit seiner Gemahlin Frau Christina / folgende beyde Fräwlein:

Fräwlein Anna / diese ward Anno 1526. vnd ihr Herz Pfaltzgraf Wolffgang bey Rhein / Herzog in Bayern Anno 1526. zu Zwenbruck geboren / hielten ihr Ehlich Beylager Anno 1545. welcher ganz dapffere Kriegsheld zu Messuu Anno 1569. Sie aber Anno 1591. verstarb / vnnnd folgenden Herrn erwarben :

1.
Philippus Ludwigen / Pfaltzgrafen bey Rhein / Herzogē in Bayern / Grafen zu Veldenz vnd Sponheim / der war Anno 1547. vnd dero Frau Gemahlin Herzog Wilhelms zu Gülich /

Fräwlein Christina ward Anno 1543. vnd ihr Herz Herzog Adolph zu Schlesswig vnd Hollstein / Anno 1526. geboren / hielten ihr Ehlich Beylager Anno 1564. Er verstarb im Jahr 1584. vnnnd erwarben mit einander folgendes Fräwlein:

1.
Fräwlein Christina / ward Anno 1573. vnnnd ihr Herz König Carl Anno 1550. den 4. Octobris geboren / hielt mit ihrem Herrn nach absterben dero ersten Frau Gemahlin ihr Ehliches Beylager / Anno 1592. er verstarb Anno 1592. erwarben folgenden Herrn: Cleve

Cleve vnd Bergen Tochter /
Fräwlein Anna / Anno 1552. ge-
boren / hielten ihr Ehlich Beyla-
ger Anno 1574. Er verstarb zu
Neroburg an der Donau Anno
1614. vnd erwarben mit einan-
der folgenden Herrn:

^{2.}
Johann Friderichen Pfalz-
grafen bey Rhein / Herzog-
gen in Bayern / Göllich / Cleve
vnd Bergen / der ward An. 1587.
vnd dero Fraw Gemahlin /
Fraw Sophia Agnes Landgraf
Ludwigen des 4. zu Hessen Toch-
ter / Anno 1604. geboren / wel-
che neben ihrem Herrn im andern Grad mit Königlichcr Maje-
stät zu Schweden Geschwister-Kinder ist / wie hernach bey ihrem
Herrn Bruder Landgraf Georgen zu Hessen ferne zu ersehen
seyn wird.

^{2.}
Gustavum Adolphum
Königinn Schweden / wel-
cher Anno 1594. den 8. Decem-
bris / vnd dero Fraw Gemah-
lin / Fraw Maria Eleonora
Marggrafen vnd Churfürsten
Johann Sigmunden zu Bran-
denburg / Tochter / Anno 1599.
geboren / hielten ihr Ehlich Bey-
lager Anno 1620. den 25. No-
vembri an Sanct Catharinen
Tag: 3. Tag hernach desselben
Monats ward sie sollenniter zu
einer Königin gekrönet.



Sippschafft / wie Königliche Majestät zu Schweden / 10. mit Pfalzgraf Johann Casimiro bey Rhein / Herzogen in Bayern / Grafen zu Veldenz vnd Sponheim / sampt dero Herrn Gebrüdern vnd Fräulein Schwestern / Geschwister / Kinder / dann auch Geschwägert sind.

Philippus / der erste dieses Namens / Genant der Streitbare / Landgraf zu Hessen / Graf zu Katzenelenbogen / Ziegenheim / Waldeck vnd Nidda / er warb mit seiner Gemahlin Frau Christina folgende beyde Fräulein :

Fräulein Anna / welche Anno 1526. ihr Herr vnd Gemahl Pfalzgraf Wolffgang bey Rhein / Herzog in Bayern aber Anno 1526. zu Zwenbrück geboren / hielten ihr Ehliches Beylager Anno 1545. welcher ganz dapffere Kriegs-Held zu Messen Anno 1569. verstarb / Sie aber Anno 1591. vnd erwarben folgenden Herrn :

1.
Johannem Pfalzgrafen bey Rhein / Herzogen in Bayern / Grafen zu Veldenz vnd Sponheim / welcher Anno 1550.

Fräulein Elisabetha / waren Anno 1542. ihr Herr aber Pfalzgraf vnd Churfürst Ludwig bey Rhein / Herzog in Bayern Anno 1539. zu Simmern geboren / hielten ihr Ehlich Beylager Anno 1560. Sie verstarb Anno 1582. dergleichen ihr Herr Anno 1583. zu Heidelberg / vnd erwarben folgendes Fräulein :

1.
Fräulein Maria / ward ihr Herr / Herzog Carl in Finnland der Schweden König Johansen Bruder / welcher nach seinem Todt König ward zu Zwen-

zu Zwenbrück geboren / erwarb
mit seiner Gemahlin Fr. Mag-
dalena / Herzog Wilhelm von
Gülich / Cleve vñnd Bergen/
Tochter / so ihm Anno 1579. ver-
mählet / verstarb Anno 1604.
vñnd verliessen nachfolgenden
Herrn:

2.

Johann Casimirum / Pfalz-
grafen bey Rhein / Herzog-
gen in Bayern / Gülich / Cleve
vñnd Bergen / Grafen inn der

Marck / Ravenspurg vñnd Sponheim / der ward Anno 1589. ge-
boren / hielt den 12. Junij Anno 1615. sein Fürstlich Beylager mit
Fräwlein Catharina / König Carl in Schweden Tochter. Derer
Herr Bruder ist König Gustavus Adolphus in Schweden / 2c.
Ward aber von der andern Gemahlin Frauen Christina / Herzog-
gen Adolphen zu Schleswig vñnd Hollstein / 2c. Tochter / Anno
1594. den 9. Decembris geboren.

zu Heidelberg / den 3. Octobris
An. 1579. vermählet / welche An.
1589. vñnd ihr Herr Anno 1611.
den 29. Octobris verstarb / die
erwarben folgendes Fräwlein:

2.

Fräwlein Catharina / ward
Anno 1584. den 10. Novem-
bris zu Stockholm geboren / vñ
Anno 1615. ihrem Herrn ver-
mählet.



Sip

Sipschafft / wie Königliche Majestät zu Schweden / 2c. mit Pfaltzgraf Carl bey Rhein / Herzogen in Bayern / Grafen zu Beldenz vnd Sponheim zu Pürckensfeld / sampt des 10 Herrn Gebrüder / im andern Grad / als ander Geschwister = Kinder sind.

Philippus / Landgraf zu Hessen / 2c. so Anno 1504. geboren / hielt Anno 1525. sein Fürstlich Beylager mit Fräwlein Christina / Herzog Georgen zu Sachsen / Landgraf in Düringen / vnd Marggraf zu Meissen / 2c. Tochter / erwarben miteinander folgende beyde Fräwlein:

Fräwlein Anna / welche Anno 1526. ihr Herz vnd Gemahl. Pfaltzgraf Wolffgang bey Rhein / Herzogin in Bayern aber Anno 1526. zu Zwenbruck geboren / hielten ihr Ehliches Beylager Anno 1545. welcher ganz dapffere Kriegs-Held zu Meissen Anno 1569. verstarb / Sie aber Anno 1591. erwarben folgenden Herrn:

^{1.}
Carolus Pfaltzgrafen bey Rhein / Herzogen in Bayern / Grafen zu Beldenz vnd Sponheim / zu Pürckensfeldt

Fräwlein Christina / welche Anno 1543. vnd ihr Herz / Herzog Adolph zu Schleswig vnd Holstein Anno 1526. geboren / hielten ihr Ehlich Beylager Anno 1564. Er verstarb im Jahr 1584. vnd erwarben folgendes Fräwlein:

^{1.}
Fräwlein Christina / welche Anno 1573. vnd ihr Herr / König Carl inn Schweden Anno 1550. geboren / hielten ihr Ehlich Beylager Anno 1592. Er verstarb An. 1611. vnd erwarben folgenden Herrn:

Hof

Hofhaltend / ward Anno 1560.
vnd dero Frau Gemahlin Do-
rothea / Herzog Wilhelm des
Jüngern zu Braunschweig / 2c.
Tochter / Anno 1571. geboren /
vnd ihrem Herrn Anno 1586.
vermählet / Er verstarb Anno
1600. vnd erwarben folgenden
Herrn:

^{2.}
Georg Wilhelmen Pfalz-
grafen bey Rhein / Herzo-
gen in Bayern / 2c. Dero Frau
Gemahlin ward Frau Maria
Elisabetha / Pfalzgrafen Joh. bey Rhein vnd Herzogen in Bay-
ern / 2c. Tochter / so An. 1581. geboren / Sind mit einander zweyer
Brüder Kinder. Zum andern / Fräwlein Sophia / so A. 1593. ge-
boren / ward Graf Ludwig Casimir zu Hohenloe / 2c. Anno 1615.
vermählet. Zum dritten / Friderich / Pfalzgraf bey Rhein vnd
Herzog in Bayern / 2c. ward Anno 1594. geboren. Zum vierd-
ten / Christian / Pfalzgraf bey Rhein / vnd Herzog in Bayern /
Graf zu Sponheim / 2c. hielt sein Fürstlich Beylager Anno 1631.
mit Fräwlein N. Pfalzgraf Johan des andern bey Rhein / Her-
zog in Bayern / Graf zu Zwenbruck / 2c. Tochter.

^{2.}
Gustavum Adolphum
König in Schweden / 2c. die-
ser war Anno 1594. vnd dero
Frau Gemahlin / Frau Maria
Eleonora / Marggrafen vnd
Churfürsten Johann Sigmun-
den zu Brandenburg / 2c. Toch-
ter / Anno 1599. geboren / hielten
ihr Ehliches Beylager An-
no 1620.



S

Sip

Sipschafft / wie Königl. Majestät zu Schweden/ıc. mit Georg Gustavo Pfalzgrafen bey Rhein/Herzogen in Bayern/Grafen zu Beldenz/Lauderect vnnnd Lüzelslein/sampt dero jungen Herrschafft vnnnd Fräwlein verwandt seyn.

Sbstabus König in Schweden / Gothen vnd Wenden / so Anno 1490. geboren / ward gekrönet Anno 1523. starb Anno 1560. an S. Michaelis Tag / der erwarb mit seiner andern Gemahlin / Fräwen Margaretham / Herrn Erich Abraham von Loholm Tochter / folgenden Herrn / vnd Fräwlein:

Carl Königen in Schweden / Gothen vnd Wenden / welcher Anno 1550. auch dero Fräw Gemahlin Herzog Adolph zu Schleswig vñ Hollstein / Tochter / Fräwlein Christina Anno 1573. geboren / hielt nach Absterben seiner ersten Gemahlin Fräw Maria Pfalzgrafen vnd Churfürstē Ludwigs bey Rhein Herzogen in Bayern / Tochter / anderweit sein Fürstlich Benlager / A. 1592. ward zum Schwedischen König erwehlet Anno 1604. zu Nord Copingen / er verstarb Anno 1611. vnd erwarben folgenden Herrn:

Fräwlein Anna / die ward Anno 1545. den 9. Junij geboren / nachmals den 26. Octobris Anno 1562. ihrem Herrn Pfalzgraf Georg Hansen bey Rhein vnnnd Herzogen in Bayern / zu Lüzelslein vermählet / Er verstarb Anno 1592. vnd erwarben mit einander folgenden Herrn:

Georg = Gustavum Pfalzgrafen bey Rhein / Herzogen in Bayern / Grafen zu Beldenz vnd Lüzelslein / welcher den 6. Febr. Anno 1564. dero Fräw wie auch andere Fräw Gemah-
Gusta-

1.
Gustavum Adolphum
 Königin Schweden/rc. die-
 ser war Anno 1594. den 8. Dec.
 vnd dero Frau Gemahlin / Fr.
 Maria Eleonora / Marggra-
 fen vnd Churfürsten Johann
 Sigmunds zu Brandenburg /
 rc. Tochter / An. 1599. geboren/
 hielten ihr Ehliches Beylager
 Anno 1620. den 25. Novemb. 3.
 Tag hernach / als den 28. dessel-
 ben Monats / ward sie sollenni-
 ter zu einer Königin zu Schwe-
 den gekrönet / haben nach Got-
 tes Segen 1. Tochter / so todts
 zur Welt kommen / den 14. Ju-
 li 1621. erzeuget / zum 2. Christi-
 nam / so geboren 1623. im Octo-
 ber / vnd ist im folgenden 1624. Jar selig verschieden / zum 3. Fräu-
 lein Christina ward Anno 1626. den 8. Decembris zu Stockholm
 geboren / welche noch im Leben.

lin / Maria Elisabeth / Pfalz-
 graf Johann bey Rhein Herzo-
 gen in Bayern/rc. Tochter / An-
 no 1581. geboren / welche ihrem
 Herrn Anno 1603. verehlichet
 ward / mit deme sie ander Ge-
 schwister Kind ist / so wol Königl.
 Majest. zu Schweden mit ihr
 im ander Grad / dann ihr Herz
 Pfalzgraf Georg Gustavus
 mit Königl. Majest. zu Schwe-
 den im ersten Grad Geschwister
 Kinder sind: In Summa es sind
 alle Herrn Pfalzgrafen bey
 Rhein / im ersten oder andern
 Grad mit Königl. Majest. ver-
 wandt / vnd zugethan / allein oh-
 ne Bayern.



S ii

Sip

Sipschafft / wie Königl. Majestät. zu Schweden/2c. mit Herzog Johann Georgen Churfürsten zu Sachsen / Göllich / Cleve vnd Bergen / Landgrafen in Thüringen / Marggrafen zu Meissen / miteinander verwandt vnd zugethan seyn.

Friederich der erst diß Namens / König zu Dennemarck / ward An. 1477. geboren / erwarb mit seiner ersten Gemahlin Fraw Anna / Marggraf vnd Churfürsten Johann zu Brandenburg (genannt der Teutsche Cicero) Tochter / Herrn Christian den 3. mit seiner andern Gemahlin Frawen Sophiam / Herzog Bogislai des 12. (genannt der Groß) zu Stetin in Pommern Tochter aber / folgenden Herrn Adolphum: †

Christian den 3. König zu Dennemarck / der An. 1503. vnd dero Fraw Gemahlin Herzog Magni zu Sachsen / Engern vnd Westphalen Tochter / Fräwlein Dorothea Anno 1511. geboren / welcher nachmals Anno 1559. wie dero Fraw Gemahlin Anno 1571. verstarb / vnd folgendes Fräwlein erwarben:

^{1.}
Fräwlein Anna / welche Anno 1522. wie ihr Herr Herzog vnd Churfürst Augustus zu

† **A**dolph / Herzog zu Schleswig vñ Hollstein / der Anno 1526. auch dero Fraw Gemahlin Christina / Landgraf Philipps zu Hessen / 2c. Tochter / An. 1543. geboren / hielten ihr Ehlich Beylager Anno 1564. er verstarb Anno 1586. vnd erwarben folgendes Fräwlein:

^{1.}
Fräwlein Christina / welche Anno 1573. vnd ihr Herr / König Carl in Schweden / Anno 1550. geboren / dann nach Ab-
Sach-

Sachsen Anno 1526. geboren /
waren in der Pfarr-Kirchen zu
Zorgau von Fürst Georgen zu
Anhalt Anno 1548. mit einan-
der vertrauet / sie verstarb Anno
1585. ihr Herr aber Anno 1586
vñ erwarben folgenden Herrn :

2.

Christian den ersten diß Na-
mens / Herzog vñnd Chur-
fürsten zu Sachsen / der Anno
1560. vñnd dessen Gemahlin Fr.
Sophia / Marggrafen vñnd
Churfürsten Johann Georgē zu
Brandenburg / Tochter / Anno
1568. geboren / hielten ihr Ehli-
ches Beylager Anno 1582. Er
verstarb Anno 1591. Sie aber
Anno 1622. vñnd erwarben fol-
genden Herrn :

3.

Johann Georg Herzog vñnd
Churfürst zu Sachsen / war
Anno 1585. vñnd dero Frau Ge-
mahlin Anno 1587. geboren /
hielten ihr Ehlich Beylager An-
no 1604.

sterben seiner ersten Gemahlin /
ward An. 1592. Fräwlein Chri-
stina ihm Ehlich vermählet / Er
verstarb nachmals Anno 1611.
vñ erwarben folgenden Herrn :

2.

Gustavum Adolphum
Königinn Schweden / Go-
then vñnd Wenden / welcher An.
1594. den 8. Decembris / vñnd
dero Frau Gemahlin / Frau
Maria Eleonora Marggrafen
vñnd Churfürsten Johann Sig-
munds zu Brandenburg Toch-
ter / Anno 1599. geboren / hiel-
ten ihr Ehlich Beylager Anno
1620. vñnd erwarben folgendes
Fräwlein :

3.

Fräwlein Christina / gebor-
ene Königin zu Schweden /
ward Anno 1626. geboren: de-
ro Frau Mutter mit Churfür-
sten Johann Georgen zu Sach-
sen Jungen Herrschafften Ge-
schwister-Kinder
sind.



S iij

Sip:

Sipschafft / wie Königliche Majestät zu Schweden / 2c. mit Herzog Johann Casimiro zu Sachsen (Coburg) so wolendero Herrn Brudern Herzog Johann Ernsten (Eysenach) dann Fürstl. Altenburg vnd Weimariſche Linien ins gesampt mit einander befreundet seyn.

Friederich der dritt diß Namens Pfaltzgraf vnd Churfürst bey Rhein / Herzog in Bayern / war Anno 1513. vnd dero Frau Gemahlin / Marggraf Casimiri zu Brandenburg Tochter / Fräwlein Maria Anno 1519. geboren / die erwarben folgenden Herrn vnd beyde Fräwlein:

Fräwlein Elisabetha Johanna / ward ihrem Herrn Herzog Joh. Friederich dem 2. zu Sachsen A. 1558. vermählet / Sie verstarb zu Newstadt in Oesterreich A. 1594. jr Herr aber zu Steyer in Oesterreich Anno 1595. ligen beyde zu Coburg begraben / die erwarben folgende beyde Herrn: (a.

Ludwig Pfaltzgrafen vnd Churfürsten bey Rhein / Herzogen inn Bayern / der A. 1539. auch dero Frau Gemahlin / Frau Elisabetha Landgraf Philipps zu Hessen / Tochter / Anno 1542. geboren / hielten jr Ehlich Beylager Anno 1560. er verstarb An. 1583. sie aber Anno 1582. vnd erwarben folgendes Fräwlein: (b.

Fräwlein Susana Dorothea waren A. 1544. vnd ihr Herr Herzog Joh. Wilhelm zu Sachsen / A. 1530. geboren / hielten zu Hendelburg jr Ehlich Beylager An. 1560. Davorhero 2. Jahr ihr Schwester dero Herr Bruder geehlichet hatte / Sie verstarb Anno 1592. ihr Herr Anno 1573. vnd erwarben 2. folgende Herrn: (c.

Johann

a.		b.	c.	
1.	1.	1.	1.	1.
<p>Johann Ca- simir Herz- og zu Sach- sen / welcher Anno 1564. vnd dero an- der Gemah- lin Frau Mar- garetha / Her- zog Wilhelm des Jüngern zu Braun- schweig vnd Lüneburg / 2c. Tochter / An- no 1575. ge- boren / hielten Ihr Ehlich Benlager / An- no 1599. in Coburg.</p>	<p>Joh. Ernst Herzog zu Sachsen / ist Anno 1566. zu Gotha ge- boren / hielt an- derweit sein Fürstlich Bey- lager mit Frau- lein Christina / Landgraf Wil- helm des vier- ten zu Hessen / Tochter / An- no 1598. zu Eysenach.</p>	<p>Fräwl. Ma- ria / ward zu Heidelberg A. 1579. ihrem Herrn König Carl d Schwed- den / 2c. vermä- let / sie verstarb Anno 1589. ihr Herr A. 1611.</p> <p>2. Gustavus A- dolphus Kö- nig in Schwed- den / Gothen vnd Wenden / war von der 2. Gemalin auß Hollstein An- no 1594. ge- boren.</p>	<p>Friederich Wilhelm Herzog zu Sachsen / der An. 1562 dero Frau Gemah- lin Pfaltzgraf Friederich Lud- wigs ben Rein- tochter / Frau- lein Anna Ma- ria aber Anno 1575 geboren / hielten ihr Eh- lich Benlager An. 1591. die erwarben fol- genden Herrn:</p> <p>2. Joh. Phi- lipp Herzog zu Sach- sen / ist Anno 1597. geboren / des Gemahlin Fr. Elisabetha / Herzog Hein- rich Julii zu Braunschweig Tochter / auff Altenburg Hof- haltend.</p>	<p>Joh. Herzo- g zu Sach- sen war Anno 1570 geboren / hielte zu Al- tenburg ehlich Benlager An. no 1570. mit Fr. Dorothea Maria / Fürst Joachim Ern- sten zu Anhalt Tochter / mit d Er 11. Herrn vnd 1. Fräwl. erwarb / davon noch 3. Herrn ben Leben / als Herzog Wil- helm / Herzog Albrecht vnd Herzog Bern- hard / 2c. des Gemahlin Fr. Elisabetha / Herzog Hein- rich Julii zu Braunschweig Tochter / auff Altenburg Hof- haltend.</p>

Welche beyde Heren Ge-
der ohne Erben sind.

Dieser beyder Herrn Johann Friderich / dann Johann Wilhelm Herz
Vatter Churfürst Johann Friderich / genant der Großmühtig / wie auch
dessen Herz Vatter Churfürst Johannes zu Sachsen / genant der Bestän-
dig / sampt dessen Herz Bruder Churfürst Friderich der Weise / haben groß
se Mühe gehabt / das Teutsche Reich erhalten zu helfen.

Sipz

Sipschafft/wie Königliche Majest. zu Schweden/2c. mit Herzog Johann Philipps zu Sachsen/Bülich/Cleve vnd Bergen/Landgrafen in Thüringen/Marggrafen zu Meissen/befreundet seyn.

Philippus Landgraf zu Hessen / genant der Streitbare/erwarb mit seiner Gemahlin Frau Christina/Herzog Georgen zu Sachsen Tochter / genant der Barzig/folgende beyde Fräwlein:

Fräwlein Anna / diese ward Anno 1526. vnd ihr Herzog Pfaltzgraf Wolffgang bey Rhein / Herzog in Bayern Anno 1526. zu Zwenbruck geboren / hielten ihr Ehlich Beylager Anno 1545. welcher ganz dapffere Kriegsheld zu Messen Anno 1569. Sie aber Anno 1591. verstarb/vnnd folgenden Herrn erwarben:

1.
Philippus Ludwigen/ Pfaltzgrafen bey Rhein/Herzogē in Bayern/Grafen zu Beldentz vnd Sponheim/der war Anno 1547. vnd dero Frau Gemahlin Anna / Anno 1552. geboren / hielten ihr Ehlich Beylager An-

Fräwlein Christina ward Anno 1543. vnd ihr Herzog Adolph zu Schleswig vnd Hollstein/ Anno 1526. geboren / hielten ihr Ehlich Beylager Anno 1564. Er verstarb im Jahr 1584. vnnd erwarben mit einander folgendes Fräwlein:

1.
Fräwlein Christina / ward Anno 1573. vnnd ihr Herzog König Carl Anno 1550. den 4. Octobris geboren / hielt mit ihrem Herrn nach absterben dero ersten Frau Gemahlin ihr Ehliches Beylager/ Anno 1592. er verstarb Anno 1611. erwarben folgenden Herrn:

no 1574.

no 1574. Er verstarb zu New-
burg an der Donaw Anno 1614.
vnd erwarben folgendes Fräw-
lein:

^{2.}
Fräwlein Anna Maria war
zu Newburg Anno 1575. vnd
ihr Herz Herzog Friderich Wil-
helm zu Sachsen/Anno 1562. ge-
boren/hielten ihr Ehlich Beyla-
ger Anno 1591. er verstarb als
der Chur-Sächsische Admini-
strator Anno 1602. vnd erwar-
ben folgenden Herrn:

^{3.}
Johann Philipps Herzogen
zu Sachsen/Gülich/Eleve
vnd Bergen/der Anno 1597. vnd
dero Fraw Gemahlin/ Herzog
Heinrich Julij zu Braunschweig
Tochter / Fräwlein Elisabetha
Anno 1593. geboren /hielten ihr Ehliches Beylager Anno 1618. sie
ist in gleicher Sipschafft mit Königlicher Majestät zu Schweden/
wie hernach bey ihrem Herrn Bruder Herzog Friderich Ulrich zu
Braunschweig zu ersehen ist.

^{2.}
Gustavum Adolphum
Königinn Schweden / Go-
then vnd Wenden / welcher An.
1594. den 8. Decembris / vnd
dero Fraw Gemahlin / Fraw
Maria Eleonora Marggrafen
vnd Churfürsten Johann Sig-
munds zu Brandenburg Toch-
ter/Anno 1599. geboren / hiel-
ten ihr Ehlich Beylager Anno
1620. den 25. Novembris an S.
Catharinen Tag/ vnd erwar-
ben folgendes Fräwlein:

^{3.}
Fräwlein Christina / gebor-
ene Königin zu Schweden /
Gothen vnd Wenden / ward
Anno 1626. den 8. Decembris zu
Stockholm geboren.



E

Sip

we-
lich/
tba-
Her-
Sar-
ward
Her-
vnd
ren/
An-
fahr
nan-
ward
berz/
en 4.
it ih-
dero
Eh-
2. er
eben
574.

Sipschafft / wie Königliche Majestät zu Schweden / 2c. mit Marggraf vnd Churfürsten Georg Wilhelmen zu Brandenburg / Herzogen in Preussen / zu Stetin in Pommern / der Cassuben vnd Wenden / Göllich / Cleve vnd Bergen / Fürsten zu Rügen / Burggrafen zu Nürnberg / Grafen zu der Marck vnd Herz zu Ravensstein / 2c. geschwägert vnd befreundet seyn.

Johannes Sigmund / Marggraf vnd Churfürst zu Brandenburg / Herzog in Preussen / zu Stetin in Pommern der Cassuben vnd Wenden / Göllich / Cleve vnd Bergen / 2c. ward Anno 1572. vnd dero Frau Gemahlin Frau Anna / Marggraf vnd Herzog Albrecht Friderichs in Preussen / Tochter / Anno 1576. geboren / hielten zu Königsberg in Preussen ihr Ehlich Beylager Anno 1594. die erwarben folgenden Herrn vnd Fräwlein:

Georg = Wilhelmen Marggrafen vnd Churfürsten zu Brandenburg / Herzogen in Preussen / welcher Anno 1595. vnd dero Frau Gemahlin Frau Elisabetha Charlotta / Pfalzgraf vnd Churfürst Friderich des 4. bey Rhein / Herzogen in Bayern / Tochter / Anno 1597. geboren / hielten ihr Ehliches Beylager / Anno 1616. vnd er-

Fräwlein Maria Eleonora / ward Anno 1599. den 11. Novembris / auß dem Chur- vnd Fürstlichen Haus Brandenburg zu Berlin / vnd ihr Herz vñ Ehgemal Gustavus Adolphus König in Schweden / Gothen vnd Wenden / Anno 1594. den 9. Decembris in Stockholm geboren / hielten ihr Ehliches Beylager Anno 1620. den 25. Novemwarben

warben folgenden Herrn / welche Fray Elisabetha Scharlotta in gleichen mit Königl. Majst. Gustavo Adolpho zu Schweden/2c. 2. Geschwister Kinder ist:

bris / 3. Tag hernach als den 28. desselben Monats ward sie solenniter zu einer Königin zu Schweden gekrönet / vnd erwarben folgendes Fräulein:

1. Friedrich Wilhelmen / Marggrafen zu Brandenburg / Herzogen in Preussen / zu Stetin in Pommern / der Cassuben / Wenden / Sülich / Cleve vnd Bergen / Fürsten zu Rügen / Burggrafen zu Nürnberg / Grafen zu der Marck vnd Ravenspurg / vnd Herrn zu Ravenstein / welcher den 6. Februarij Anno 1620. zu Eöln an der Sprenu geboren.

1. Fräulein Christina / geborene Königin zu Schweden / Gothen vnd Wenden / ward zu Stockholm Anno 1626. den 8. Decembris geboren.



L ii

Sip

Sipschafft / wie Königl. Majestät. zu Schweden/2c. mit Königl. Majest. zu Dennemarck/2c. dann mit Marggrafen Christian zu Brandenburg/ Herzogen in Preussen/verwandt seyn.

Christian Graf zu Oldenburg/so König zu Dennemarck ward/erwarb mit seiner Gemahlin Fraw Dorothea Marggraf Johansen zu Brandenburg/ genant Alchimistra, Tochter/ folgend beyde Herrn/ als Johann vnd Friderich/ derer Fraw Mutter zuvor den Gebornen Pfalzgraf Christoff bey Rhein/ Herzogen in Bayern/vnd König zu Dennemarck/ Schweden/ Gothen/ Nordwegen vnd Wenden gehabt hat.

Johannes König zu Dennemarck/ hielt sein Ehlich Beylager An. 1478. mit Fräulein Christina Herzogen vnd Churfürsten Ernst zu Sachsen/ Tochter/ Er verstarb Anno 1521. sie aber Anno 1528. vnd erwarben folgendes Fräulein:

1.

Käwol. Elisabetham/ Marggrafen Joachimi I. Churfürsten zu Brandenburg/2c. Gemahlin/ward geborn/ A. 1502. den 10. April. zu Stendal/ Ihr Herr aber Anno 1484. den 21. Febr. der starb A. 1535. den 11. Julii/ Sie aber Anno 1555. den 9. Junii/ vnd erzeugeten folgenden Herrn:

Fridrich Herzog zu Schleswig vñ Hollstein/so nachmals König zu Dennemarck/erwarb mit seiner ersten Gemahlin Fraw Anna Churfürst Joh. zu Brandenburg/ Tochter/ genant der Teutsche Cicero/ folgenden Herrn König Christian den 3. mit seiner andern Gemahlin Fraw Sophia Herzog Bogislai des 12. (genant der Groß) in Pommern/ Tochter/erwarb folgende Herrn: †

Christian den dritten König zu Dennemarck/ war Anno 1503. wie dero Fraw Gemahlin/ Fr. Dorothea Herzog Margni 2. zu Niedersachsen Engern vnd Westphalen Tochter, Anno

† **A**dolph Herzog zu Schleswig vñ Hollstein 2c. So A. 1526. dann dero Fraw Gemahlin/ Fr. Christina Landgraf Philips zu Hessen/ Tochter/ A. 1543. geboren/ hielten An. 1564. ihr 2. Joachim

2.
Jachim den II. Marg.
grafen vnd Churfürsten
zu Brandenburg/2c. welcher ge-
born Anno 1505. den 9. Jan.
dessen erste Gemahlin / Frau
Magdalena / Herzog Georgen
zu Sachsen / Tochter / ward zu
Dresden An. 1524. den 1. No-
vemb. geborn / Sie starb Anno
1534. im Martio / Er starb auß
dem Schloß Copnik An. 1571.
den 3. Jan. diese beede erzeuge-
ten folgenden Herrn :

3.
Johann Georgen / Marg-
grafen vnd Churfürsten
zu Brandenburg/2c. welcher ge-
born An. 1525. den 11. Sept.
sein dritt Gemahlin / Frau Eli-
sabeth / Fürst Joachim Ernst
zu Anhalt Tochter aber Anno
1577. den 6. Octobr. Er starb
Anno 1598. den 8. Jan. Sie a-
ber An. 1607. den 28. Sept. zu
Crossen / die erzeugeten folgen-
den Herrn :

4.
Christianum Marggrafen zu
Brandenburg/2c. welcher Anno
1581 den 30 Jan. sein Gemahlin
Frau Maria aber / Herzog Al-
brecht Fridrich Herzogen in Preuss-
sen vnd Marggrafen zu Branden-
burg / Tochter / A. 1579 den 22 Jan.
geborn. Ist also oben bey Graf Chri-
stian zu Oldenburg / nachmals Kö-
nig zu Dänemarck durch dero Ge-
mahlin anfang im Hause
Brandenburg.

1511. geboren / er ver-
starb 1559. dero Frau
Gemahlin aber Anno
1571. vnd erwarben
folgenden Herrn :

2. 1.
Fridrich der ander
König zu Dänem-
marck / so Anno 1526.
dann dero Fr. Gemah-
lin / Fr. Sophia Her-
zog Ulrich zu Me-
chelburg / Tochter A.
1557 geboren / hielten
ihr Ehlich Beylager
An. 1572. er verstarb
An. 1588. vnd erwar-
ben folgenden Herrn :

3. 2.
Christian den 4. Kö-
nig zu Dänemarck / 2c.
ward zu Fridrichsburg
An. 1577. wie vorher
dero Frau Gemahlin /
Anna Catharina Marg-
grafen vnd Churfürsten
Joachim Fridrichs zu
Brandenburg Tochter /
An. 1575. geboren hiel-
ten ihr Ehlich Beylager
An. 1597. den 27. Nov.
vñ erwarbē folg. Herrn :

4. 3.
Christian den 5. der
war A. 1603 geboren.
Brandenburg.

Ehlich Beylager. Er
verstarb Anno 1586.
vnd erwarben folgen-
des Fräwlein :

2. 1.
Fräwlein Christina
war Anno 1572.
wie ihr Herz König
Carl inn Schweden /
Anno 1550 geboren /
hielten nach absterben
dero Ersten Gemah-
lin Fr. Maria Pfals-
grafen vñ Churfürsten
Ludwigs bey Rhein
Tochter / sein Fürst-
lich Beylager Anno
1592. er verstarb her-
nach den 19. Octob.
A. 1611. die erwarben
folgenden Herrn :

3. 2.
Gustavū Adolphū,
Königin Schweden /
ward A. 1594. vnd de-
ro Fr. Gemahlin / Fr. Ma-
ria Eleonora / Marggr. vnd
Churfürst Joh. Sigmunds
zu Brandenburg / Tochter /
A. 1599. geboren / hielten ihr
Ehlich Beylager A. 1620.
vnd erwarben folg. Fräwln.

4. 3.
Fräwlein Christina / ge-
borne Königin zu Schwe-
den / Gotthen vnd Wenden /
ward An. 1626. den 8. Dec.
zu Stockholm geboren.
Brandenburg.

Sippschafft / wie Königl. Majestät zu Schweden / 2c. mit Marggraf Christian zu Brandenburg / Herzogen in Preussen / so wol auch dero beyden Fraw Gemahlin / wie auch jungen Herrschafft vnd Fräwlein / verwandt seyn.

Jachim / diß Namens der I. Marggraf vnd Churfürst zu Brandenburg / So Anno 1484. geboren / hielt sein Ehliches Beylager mit Fräwlein Elisabetha / König Johann in Dennemarck / Tochter / Anno 1502. mit der er folgende beyde Herrn erwarb:

Jachim den 2. Marggrafen vnd Churfürsten zu Brandenburg / welcher Anno 1505. geboren / hielt sein Ehlich Beylager mit Fräwlein Magdalena Herzog Georgen zu Sachsen des Bärthigen / Tochter / Anno 1524. die erwarben folgenden Herrn:

1.

Jhann Georg Marggrafen vnd Churfürsten zu Brandenburg / So Anno 1525. geboren / erwarb mit seiner dritten Gemahlin Fraw Elisabetha / Fürst Joachim Ernst zu Anhalt / Tochter / folgenden Herrn:

Jhannem den 2. (genannt der Weise) Marggrafen zu Brandenburg / dieser war Anno 1512. vnd dero Fraw Gemahlin / Herzog Heinrich des Jüngern zu Braunschweig / Tochter / Anno 1518. geboren / hielten ihr Ehlich Beylager Anno 1537. er verstarb Anno 1571. vnd dero Fraw Gemahlin Anno 1574. diese erwarben folgendes Fräwlein:

1.

Fräwlein Catharina / ward Anno 1548. geboren / vnd ihrem Herrn Marggrafen Joachim Friderich Churfürsten zu Brandenburg Anno 1570. verchristian

2.
Christian Marggrafen zu Brandenburg / Herzogen in Preussen / 2c. der ward Anno 1581. wie dero Frau Gemahlin / Marggraf vñ Herzog Albrecht Fridrichs in Preussen / Tochter / Frau Maria Anno 1579. geboren / hielten ihr Ehlich Beylager auff der Bestung Plassenburg / Anno 1604. vnd erwarben folgende beede Herren :

Ködmann Augustum / dann Georg Albrechten / Marggrafen zu Brandenburg vñd Herzogen in Preussen. Dero beyden Fräulein Schwestern / vñ Kön. Majst. zu Dennemarck / so wol Chur-Sachsen junge Herrschafften vnd Fräulein auch Marggraf vnd Churfürst Johann Sigmunds zu Brandenburg Tochter / Fräulein Maria Eleonora / vermählte Pfalzgräfin bey Rhein / vnd Herzog Jacoben zu Churland / dann Marggraf Johann Georgen zu Küstrin hinterlassene junge Herrschafft / vnd dero Herrn Bruders Marggraf Christian Wilhelms zu Brandenburg als Administratoris zu Magdeburg Fr. Tochter / vñd Herzog Johann Fridrichs zu Württemberg hinterlassene junge Herrschafft / 2c. sind alle mit einander mit Königl. Majest. zu Schweden Frau

Gemahlin Geschwister-Kinder.

mählet / sie verstarb Anno 1602. vnd ihr Herz Anno 1608. die erwarben folgenden Herrn :

2.
Johann Sigmund Marggrafen vnd Churfürsten zu Brandenburg / der ward Anno 1572. vnd dero Frau Gemahlin Marggraf Albrecht Fridrichen des andern Herzogs zu Preussen Tochter / Anno 1576. geboren / hielten ihr Ehliches Beylager Anno 1594. vñd erwarben folgendes Fräulein :

3.
Fräulein Maria Eleonora / König Gustavi Adolphi der Schweden / 2c. Gemahlin / 2c.

Sippschafft /

Sippschafft/wie Königliche Majest. zu Schweden/2c. mit Herzog Bogislao zu Stetin in Pommern/ der Cassuben vnd Wenden/ auch Fürsten zu Rügen/2c. so der 16. diß Namens/ im 3. Grad verwandt/ vnd Geschwister-Kinder sind.

Bogislao / genant der Groß vnd 12. diß Namens / Herzog zu Stetin in Pommern / Fürst zu Rügen / ward Anno 1454. geboren/erwarb mit seiner andern Gemahlin/ Frau Anna/ Casimiri auß Polen/ Tochter/ so ihm Anno 1491. vermählet/ vnd Anno 1503. als er Anno 1523. verstarb/ folgenden Herrn vnd Fräwlein erwarben:

Georg Herzogen zu Stetin in Pommern / 2c. welcher geboren Anno 1493. erwarb mit seiner ersten Gemahlin / Pfaltzgraf vnd Churfürst Philipps von Rhein/ Tochter/ Fr. Emilia so ihme Anno 1513. vermählet / dann An. 1525. wie ihr Herz An. 1531. verstarb/ folgenden Herrn:

Philipp Herzogen zu Stetin in Pommern / dieser war Anno 1515. vnd dero Frau Gemahlin/ Herzog vnd Churfürst Johann zu Sachsen / Tochter/

Fräwlein Sophia / König Friderichs zu Dennemarck Gemahlin/ welcher Anno 1477. geboren/ vnd Anno 1518. ihr Ehliches Beylager hielten/ Er verstarb Anno 1533. Sie aber Anno 1568. vnd erwarben folgenden Herrn:

Dolph / Herzogē zu Schleswig vñ Hollstein/ der Anno 1526. auch dero Frau Gemahlin Christina / Landgraf Philipps zu Hessen/ 2c. Tochter/ An. 1543. geboren/ hielten ihr Ehlich Beylager Anno 1564. er verstarb Fräw-

Fräwlein Maria/ Anno 1515. ge-
boren / welche von H. D. Mar-
tin Luthern sind Anno 1536.
vertrawet worden / die erwar-
ben folgenden Herrn:

2.

Bogislaum den 15. Herzo-
gen zu Stetin in Pommern/
der ward Anno 1544. geboren/
hielt sein Fürstlich Beylager An-
no 1572. mit Fräwlein Clara/
Herzog Franzen zu Braun-
schweig / Tochter / sie verstarb
Anno 1598. vnd ihr Herr Anno
1606. die erwarben folgenden
Herrn:

3.

Bogislaum den 16. diß Na-
mens / Herzogen zu Stetin
in Pommern / Cassuben vnd Wenden / Fürsten zu Rügen / wel-
cher Anno 1580. wie auch dero Frau Gemahlin / Frau Elisabe-
tha / Herzog Johansen zu Schleswig vnd Hollstein / Tochter /
Anno 1580. geboren / seyn mit Königl. Majest. zu Schweden / im
dritten grad Geschwister-Kinder.

Anno 1586. vnd erwarben fol-
gendes Fräwlein:

2.

Fräwlein Christina / welche
Anno 1573. vnd ihr Herr / Kö-
nig Carlin Schweden / Anno
1550. geboren / dann nach Ab-
sterben seiner ersten Gemahlin /
ward An. 1592. Fräwlein Chri-
stina ihm Ehlich vermählet / Er
verstarb nachmals Anno 1611.
vñ erwarben folgenden Herrn:

3.

Gustavum Adolphum
Königin Schweden / Go-
then vnd Wenden/rc. welcher A.
1594. geboren / hielt sein Ehlich
Beylager Anno 1620.



FF

Sip

Sipschafft / wie Königl. Majestät. zu Schwe-
den/2c. mit Herzogen Friderichen zu Schleswig vnd Holl-
stein/2c. dann mit Herzog Adolph Friderichen zu Meckelburg/vnd
dessen Herrn Bruder Herzog Johann / Albrechten zu
Meckelburg / ins gesampft Geschwis-
ster / Kinder sind.

Adolph Herzog zu Schleswig vnd Hollstein/2c. ward
Anno 1526. vnd dero Frau Gemahlin / Frau Christina /
Landgraf Philipps zu Hessen / Tochter / Anno 1543. geboren /
erwarben folgenden Herrn vnd beyde Fräwlein:

Jhann Adolphen /
Herzoge zu Schles-
wig vnd Hollstein/2c. der
ward Anno 1575. wie auch
dero Frau Gemahlin /
König Friderichs des 2.
zu Denemarck/2c. Toch-
ter / Fräwlein Augusta
Anno 1580. geboren /
hielten ihr Ehlich Beyla-
ger Anno 1596. erwar-
ben folgenden Herrn vñ
beede Fräwlein:

1.

Fridrich / Herzogen
zu Schleswig vnd
vnd Hollstein/2c. welcher

Fräwlein
Christina /
welche Anno 1573.
vnd ihr Herr /
König Carl in
Schweden 2c.
Anno 1550. ge-
boren / hielten
ihr Ehliches
Beylager Anno
1592. vnd Anno
1604 zum Kö-
nig erwehlet
ward / er ver-
starb Anno 1611.
vñ erwarben
folg. Herrn:

Fräwlein Sophia /
war Anno 1569. vnd jr
Herr / Herzog Joh. zu
Meckelburg / vnd Fürst
der Wenden / Anno 1558.
geboren / ward ihrem
Herrn Anno 1588. vermäh-
let. Die erwarben fol-
gend beyde Herren:

1.

Adolph Friderichen /
Herzogen zu Meckel-
burg / vnd Fürsten der
Wenden/2c. ward Anno
1588. geboren / hielt erst-
lich sein Fürstlich Beyla-
ger Anno 1622. mit Fräw-
Anno

An. 1597. geboren/hielt zu Dresden sein Fürstlich Beylager mit Fräulein Maria Elisabeth / Churfürst Johann Georgen zu Sachsen / 2c. Tochter. Dieses Herrn Schwestern / 1. Fräulein Elisabetha Sophia/ ward Anno 1599. geboren/ vnd An. 1620. Herzog Augusto zu Sachsen/Engern vnd Westphalen / 2c. vermählet. Das ander Fräulein Hedwig ward An. 1603. geboren/ vnd An. 1620. Pfalzgraf Augusto bey Rhein/ Herzogin Bayern / 2c. zu Sulzbach Hofhaltend vermählet.

1.
Gustavum Adolphum König in Schweden / Gothen vnd Wenden / 2c. welcher Anno 1594 geboren/ hilt sein ehlich Beylager An. 1620. vergleichet sich mit Dennemarck An. 1613. vnd Anno 1617. mit dem Groß Fürsten in der Moscau da solcher Friedens Articul An. 1618. im Martio verfasst / vnd confirmiret worden.

lein Anna-Maria/ Graf Enon in Friesien / 2c. Tochter. Zum 2. mit Fräulein Christina / Herzog Carl zu Meckelburg Tochter: Dessen Herrn Bruder Herzog Johan Albrecht zu Meckelburg / vnd Fürst der Wenden/ ward A. 1590. geboren/hielt sein Fürstlich Beylager erstlich A. 1611. mit Frau Margaretha-Elisabetha / Herzog Christoff zu Meckelburg / 2c. Tochter / die starb An. 1616. Zum 2. mit Frau Elisabetha / Landgraf Moritz zu Hessen / 2c. Tochter / Anno 1618. die starb An. 1625. Zum 3. mit Fräulein Eleonora-Maria / Fürst Christian zu Anhalt/2c. Tochter.



S ii

Sip

Sipschafft/wie Königliche Majest. zu Schweden/ 2c. mit Herzog Georgen zu Braunschweig vnd Lüneburg/ 2c. zur Zelle/ sampt dero Fräwlein Geschwistern/ mit einander / als ander Geschwister/ Kinder sind.

Friedrich der I. diß Namens/ König zu Dänemarck/ 2c. ward Anno 1477. geboren/ der erwarb mit seiner ersten Gemahlin/ Fräw Anna/ folgenden Herrn Christianum / mit seiner andern Gemahlin / Fräwen Sophia / Erwarb Er folgenden Herrn: †

Christian den 3. König zu Dänemarck/ der An. 1503. vnd dero Fräw Gemahlin Herzog Magni zu Sachsen / Engern vnd Westphalen Tochter/ Fräwlein Dorothea Anno 1511. geboren/ welcher nachmals Anno 1559. wie dero Fräw Gemahlin Anno 1571. verstarb / vnd folgendes Fräwlein erwarben:

1.

Fräwlein Dorothea / ward ihrem Herrn Herzog Wilhelm dem Jüngern zu Braunschweig vnd Lüneburg/ 2c. Anno 1561. vermählet/ welcher hernach als sie Gott mit 15. Leibs- Erben

† **A**dolph/ Herzogē zu Schleswig vñ Hollstein/ der Anno 1526. auch dero Fräw Gemahlin Christina / Landgraf Philipps zu Hessen/ 2c. Tochter/ An. 1543. geboren/ hielten ihr Ehlich Beylager Anno 1564. er verstarb Anno 1586. vnd erwarben folgendes Fräwlein:

1.

Fräwlein Christina / diese ward An. 1573. vnd ihr Herr König Carl in Schweden / Gothen vnd Wenden/ An. 1550. geboren / dann nach absterben seiner ersten Gemahlin/ ward Anno 1592. Fräwlein Christina ihm gesegnet/

gesegnet / verstarb Anno 1592. sie
aber Anno 1617.

2.

Christian / Herzog zu Braun-
schweig / 2c. so Anno 1566. ge-
boren / ward Regierender Herr
des Herzogthums Lüneburg /
zu Zell Hofhaltend / ein Sohn
Herzog Wilhelmen. Zum an-

dem Frau Sophia / so Anno 1563. geboren / ward ein Gemahlin /
Marggraf Georg Friderichen zu Brandenburg / vnd Herzog
in Preussen / 2c. zu Dnolzbach Hofhaltend / dero Frau Wittwe
noch ohne Erben bey Leben. Zum dritten Frau Dorothea / so
Anno 1571. geboren / vnd Anno 1583. Pfalzgraf Carl in bey
Rhein / 2c. zu Pürckensfeld vermählet war. Die erwarben Ge-
org Wilhelm / Pfalzgrafen bey Rhein / 2c. so Frau Maria-Elisa-
betha / Pfalzgraf Johansen bey Rhein zu Zwenbrück / Tochter
zum Gemahl hat / So mit Königl. Majest. zu Schweden / Gusta-
vi Adolphi / Fräwlein Tochter Christina im 3. Grad Geschwister
Kind ist. Zum vierdten Frau Margaretha / Herzog Johann
Casimiri zu Sachsen / 2c. zu Coburg / 2c. Gemahlin. Zum fünff-
ten Frau Sibylla / Herzog Julio Ernesto zu Lüneburg auff Dan-
neberg vermählet. Zum sechsten Herzog Georg / jetzt Regieren-
der Herr zu Zelle / hat zum Gemahl Frau Anna-Eleonora / Land-
graf Ludwig des vierdten zu Hessen / Tochter.

Ehlich vermählet / Er verstarb
nachmals Anno 1611. vnd er-
warben folgenden Herrn :

2.

Gustaphum Adolphum
König in Schweden / Go-
then vnd Wenden / 2c. ward An-
no 1594. geboren.

S iij

Sip

Sipschafft/wie Königliche Majestät zu Schweden/
den/2c. mit Herzog Friderich Ulrichen zu Braunschweig
vnd Lüneburg / 2c. auff Wolffenbüttel / sampt dero
Fräulein Schwestern verwandt
sind.

Fridrich/der Erste diß Namens/König zu Dennemarck
 vnd Nordwegen/2c. erwarb mit seinen beyden Ehgemahlin
 folgende beyde Herrn:

Christian den 3. König zu
 Dennemarck/der An. 1503.
 vnd dero Fray Gemahlin Her-
 zog Magni zu Sachsen / En-
 gern vnd Westphalen Tochter/
 Fräulein Dorothea Anno 1511.
 geboren/welcher nachmals An-
 no 1559. wie dero Fray Gemah-
 lin Anno 1571. verstarb / vnd fol-
 genden Herrn erwarben:

1.

Fridrich den andern König
 zu Dennemarck/2c. so Anno
 1534. geboren/erwarb mit seiner
 Gemahlin/Frau Sophia/Her-
 zog Ulrich zu Meckelburg /
 Tochter/folgendes Fräw-
 lein:

Dolph/Herzogē zu Schles-
 wig vñ Hollstein/der Anno
 1526. auch dero Fray Gemahlin
 Christina / Landgraf Philipps
 zu Hessen/2c. Tochter/ An. 1543.
 geboren/hielten ihr Ehlich Bey-
 lager Anno 1564. er verstarb
 Anno 1586. vnd erwarben fol-
 gendes Fräulein:

1.

Fräulein Christina / diese
 ward An. 1573. vnd ihr Herr
 König Carl in Schweden/ Go-
 then vnd Wenden/nach Abster-
 ben dero ersten Gemahlin An-
 no 1592. vermehlet/dann Anno
 1604. zu dero König erwehlet.
 Er verstarb Anno 1611. vnd er-
 warben folgenden Herrn:

Fräw-

^{2.}
Fräwlein Elisabetha / ward
Anno 1573. geboren / vnd An-
1590. Ihrem Herrn / Herzog
Heinrich Julio zu Braunschweig
vnd Lüneburg vermehlet / ben
welcher heimsfahrt zu Wolffen-
büttel an einer Tafel 48. Fürst-
liche Personen sind gesehen vnd
gespeiset worden / dise erwarben
folgenden Herrn vnd Fräulein:

^{3.}
Fridertch Ulrich / Herzogen
zu Braunschweig vnd Lüne-
burg / 2c. welcher Anno 1591. ge-
boren. Zum andern Fräwlein
Elisabetha / so Anno 1593. gebo-
ren / ward ihrem Herrn / Herzog
Joh. Philipps zu Sachsen / 2c.

Anno 1618. (nach Absterben ihres ersten Herrn / Herzog Augusti
zu Sachsen) vermählet. Zum dritten Fräwlein Dorothea / so
An. 1596. geboren / ward Marggraf Christian Wilhelm zu Bran-
denburg / erwehltten Administratori des Erz-Stifts Magde-
burg / Anno 1615. vermählet. Mit deme sie ein Fräwlein So-
phiam Elisabetham Anno 1616. erwarb.

^{2.}
Gustaphum Adolphum
Königinn Schweden / Go-
then vnd Wenden / 2c. ward An.
1594. den 8. Dec. dero Fraw Ge-
mahlin aber / Fraw Maria E-
leonora / Marggrafen vñ Chur-
fürsten Johann Sigmunds zu
Brandenburg / Tochter / Anno
1599. geboren / hielten ihr Ehlich
Beylager Anno 1620. vnd er-
warben folgendes Fräwlein:

^{3.}
Fräwlein Christina / gebor-
ne Königin zu Schweden /
Gothen vnd Wenden / ward
Anno 1626. den 8. Decembris zu
Stockholm geboren.

☉ : (O) : ☉

Sip

Sipschafft / wie Königl. Majestät. zu Schweden / 2c. mit Landgraf Moritzen dem andern zu Hessen / Grafen zu Katzenelenbogen / Dieck / Ziegenheim vnd Midda / sampt dero Herrn Bruder vnd Fräwlein Schwestern / als ander Geschwister / Kinder sind.

Philippus / genant der Streitbare / Landgraf zu Hessen / war Anno 1504. geboren / hielt sein Ehlich Beylager Anno 1523. mit Fräwlein Christina / Herzog Georgen zu Sachsen / Tochter / so genant der Bartig / dessen Herz Vatter Herzog Albrecht / genant Dextra Imperii, war / die erwarben folgenden Herrn vnd Fräwlein :

Wilhelm den 4. Landgrafen zu Hessen / 2c. welcher wegen Entledigung seines Herrn Vatters von etlichen Scribenten Scipio-Victor genant / ward Anno 1532. geboren / hielt sein Fürstlich Beylager Anno 1566. mit Fräwlein Sabina / Herzog Christophen zu Württemberg Tochter / mit welcher er folgenden Herrn erwarb :

^{1.}
Murittum Landgrafen zu Hessen / 2c. welcher Au. 1572.

Fräwlein Christina / war Anno 1545. ihr Herz aber / Herzog Adolph zu Schleswig vnd Hollstein / Anno 1526. geboren / hielten ihr Ehliches Beylager Anno 1564. Er verstarb Anno 1584. vnd erwarben folgenden Fräwlein :

^{1.}
Fräwlein Christina / so Anno 1573. geboren / war ihrem Herrn König Carl in Schweden / Gothen vñ Wenden / nach Absterben dero ersten Gemah / vnd dero

vnd dero Frau Gemahlin/ Graf
Johann Georgen zu Solms vnd
Laubach/ Tochter/ Anno 1578.
geboren/hielten ihr Ehlich Bey-
lager Anno 1593. vnd erwarben
mit einander vier Herren vnd
zwey Fräwlein/ Als:

2.

Geto Landgrafen zu Hessen/
welcher Anno 1594. gebo-
ren/hielt sein Fürsilich Beylager
An. 1617. mit Fräwlein Mag-
dalena / Fürst Johann Geor-
gen zu Anhalt Tochter. Zum
andern / Fräwlein Elisabetha /
welche 1596. geboren/vnd Anno 1618. Herzog Johann Albrecht-
ten zu Meichelburg vermählet / starb Anno 1625. Zum dritten/
Mauritium den andern Landgrafen zu Hessen/welcher An. 1600.
geboren. Zum vierdten/ Wilhelmen/ Landgrafen zu Hessen / so
Anno 1602. geboren. Zum fünfften/ Philippum Landgrafen zu
Hessen/ so Anno 1604. geboren. Zum sechsten Fräwlein Agnes/
ward Anno 1606. geboren/vnd hernach Anno 1623. den 18. May
Fürst Johann Casimiro zu Anhalt vermählet.

lin Anno 1592. vermählet / vnd
A. 1604. zum König der Schwe-
den/ Gothen vñ Wenden erweh-
let / starb Anno 1611. den 30. D-
ctobris/ die erwarben folgenden
Herren:

2.

Gustavum Adolphum,
König in Schweden / Go-
then vnd Wenden/2c. welcher zu
Stockholm Anno 1594. gebo-
ren/vnd Anno 1617. den 12. D-
ctobris zum Königinn Schwe-
den öffentlich gekrönet.



G

Sip

Sipschafft / wie Königl. Majestät zu Schweden / rc. mit Landgraf Georgen zu Hessen / dann mit dero Herrn Gebrüder vnd Fräwlein Schwestern / im andern Grad mit einander Geschwister / Kinder sind.

Philippus / genant der Streitbar Landgraf zu Hessen / so Anno 1504. geboren / erwarb mit seiner Gemahlin / Frau Christina / folgenden Herrn / wie auch Fräwlein / Als:

G Georgē / Landgrafen zu Hessen / welcher Anno 1547. den 10. Septemb. geboren / hielt sein Fürstlich Beylager mit Fräwlein Magdalena / Graf Bernharden zur Lippe Tochter / Anno 1572. In diesem Jahr geschach auch die erbärmliche Bluthochzeit zu Paris / Sie verstarb Anno 1587. vnd ihr Herr An. 1596. vnd erwarben folgenden Herrn:

1.

L Ludwig / den 4. diß Namens / Landgrafē zu Hessen / welcher Anno 1577. vnd dero Frau Gemahlin / Marggraf vnd Churfürsten Joh. Georgen zu Brandenburg Tochter / Fräwlein Magdalena Anno 1582. geborn.

F Fräwlein Christina / war Anno 1543. ihr Herr aber / Herzog Adolph zu Schleswig vnd Hollstein / Anno 1526. geboren / hielten ihr Ehliches Beylager Anno 1564. Er verstarb Anno 1584. vnd erwarben folgenden des Fräwlein:

1.

F Fräwlein Christina / war Anno 1573. vnd ihr Herr König Carl inn Schweden / Gothen vnd Wenden / rc. Anno 1550. geboren / wurd irem Herrn nach Absterben dero ersten Gemahlin Frau Maria Pfalzgraf Ludwig vnd Churfürsten bey Rhein Tochter / so Anno 1589. anderweit verstarb / An. hielten

Hielten ihr Ehlich Beylager Anno 1598. vnnnd erwarben / wie folget:

2.

Georg / Landgrafen zu Hessen / 2c. welcher Anno 1605. vnd dero Frau Gemahlin / Herzog vnd Churfürst Johan. Georgen zu Sachsen / 2c. Tochter / Fräwlein Sophia Eleonora / Anno 1609. geboren / hielten zu Torgaw ihr Ehlich Beylager Anno 1626. 2. Fräwlein Elisabetha Magdalena / so Anno 1600. ge-

no 1592. vermählet / die erwarben folgenden Herrn:

2.

Gustaphum Adolphum König in Schweden / Gothen vnd Wenden / welcher den 8. Decemb. Anno 1594. geboren. Hielt sein Ehlich Beylager an S. Catharina Tag / als den 25. Novemb. An. 1620. mit Fräwlein Eleonora / Marggraf vnd Churfürsten zu Brandenburg Tochter / 2c.

boren / ward An. 1617. Herzog Ludwig Friderich zu Württemberg vermählet / starb Anno 1624. 3. Fräwlein Anna Eleonora / so geboren Anno 1601. ward Herzog Georg zu Lüneburg vermählet. 4. Fräwlein Sophia Agnes / so Anno 1604. geboren / ward Herzog Johann Friderichen Pfalzgrafen / 2c. zu Hilpoltstein / 2c. vermählet. 5. Fräwlein Maria starb jung. 6. Fräwlein Juliana geboren Anno 1606. 7. Fräwlein Amalia geboren An. 1607. 8. Johannes geboren Anno 1600. 9. Heinrich geboren Anno 1612. 10. Fräwlein Hedwig geboren Anno 1614. 11. Friderich geboren Anno 1616. den 28. Februart.



G ii

Sip

Sipschafft/wie Königliche Majestät zu Schweden/
den/2c. mit Johann dem jüngern zu Nordwegen/ Herzogen
zu Schleswig vnd Hollstein/2c. auch dero Herrn vnd Fräwlein
ander Geschwister/Kinder
sind.

Friedrich der erst diß Namens / König zu Dennemarck
 vnd Nordwegen/ Herzog zu Schleswig vnd Hollstein/2c.
 Erzeuget mit seiner ersten Gemahlin Fraw Anna / Chur-
 fürst Johann zu Brandenburg/2c. Tochter / so genant der Teut-
 sche Cicero / folgenden Herrn König Christian den dritten / mit
 seiner andern Gemahlin aber Fraw Sophia/ Herzog Bogislai
 deß zwölfften/ genannt der Groß in Pommern /2c. Tochter/ fol-
 genden Herrn Herzog Adolphen /2c. †

Christian den 3. König zu
 Dennemarck/der An. 1503.
 vnd dero Fraw Gemahlin Her-
 zog Magni zu Sachsen / En-
 gern vnd Westphalen Tochter/
 Fräwlein Dorothea Anno 1511.
 geboren/welcher nachmals An-
 no 1559. wie dero Fraw Gemah-
 lin Anno 1571. verstarb / vnd fol-
 genden Herrn erwarben :

1.
Johann den Jüngern Her-
 zogē zu Schleswig vñ Holl-
 stein/2c. ward Anno 1545. den 8

† **A**dolph/Herzogē zu Schless-
 wig vñ Hollstein/der Anno
 1526. auch dero Fraw Gemahlin
 Christina / Landgraf Philipps
 zu Hessen/2c. Tochter/ An. 1543.
 geboren/hielten ihr Ehlich Bey-
 lager Anno 1564. er verstarb
 Anno 1586. vnd erwarben fol-
 gendes Fräwlein :

1.
Fräwlein Christina / diese
 ward An. 1573. vnd ihr Herr
 König Carl in Schweden/ Bo-
 then vnd Benden/ An. 1550. ge-
 Aprilis

Aprilis zu Colding geborē/hielt
sein erstes Beylager Anno 1567
mit Fräwlein Elisabetha Her-
zog Ernst zu Lüneburg vñ Bru-
benhagen Tochter/sie verstarb/
Anno 1586. den 12. Februarij/
vnd erzeugten mit einander fol-
gende sieben Herrn vñnd sechs
Fräwlein/ 2c.

2.

1. Fräwlein Dorothea ward zu Hol-
ding An. 1569. den 17. Nov. gebo-
ren/ 2. Christian Erbherz zu Nordwegen
Herzogen zu Schleswig vnd Hollstein/
ward zu Sunderburg Anno 1570. den 6.
Decemb. geboren/ 3. Ernestum Herzogen
zu Schleswig vnd Hollstein/ 2c. ward zu
Sunderburg Anno 1572. den 16. Fe-
bruarij geboren/ 4. Alexandrum Herko-
gen zu Schleswig vñnd Hollstein/ ward
A. 1573. den 13. Febr. geboren. 5. Au-
gustum. Herzogē zu Schleswig vnd Holl-
stein/ward A. 1574. den 12. Sept. gebo-
ren. 6. Fräwlein Maria war zu Sunder-
burg Anno 1575. den 11. Sept. geboren.
7. Johan Adolphē Herzogē zu Schleswig
vnd Hollstein war zu Sunderburg Anno
1576. den 15. Octob. geboren. 8. Fräw-
lein Anna Anno 1577. den 8. Octobris.
9. Fräwln. Sophia A. 1579. 10. Fr. Elisa-
betha A. 1580. den 8. Dec. 11. Fridrich
geboren A. 1581. den 6. Dec. 12. Fräwln.
Margaretha geboren/ Anno 1583. den 6.
Martij. 13. Philippū Herzogē zu Schleswig vnd Hollstein/ 2c. ward Anno 1584. des
Monats Martij geboren.

boren/hielt nach absterben dero
ersten Gemahlin / anderweit
Beylager An. 1592. wurde ver-
mög des Vätterlichen Testa-
ments/ welches sein Herr Vat-
ter An. 1544. gemacht/ mit Ein-
willigung der Stände / Anno
Christi 1604. zum Königreich er-
wehlet / Er verstarb Anno 1611.
vnd erzeugten folgenden Herrn:

2.

Gustavum Adolphum
König in Schweden/ 2c. wel-
cher An. 1594. den 8. Dec. dann
dero Frau Gemahlin/ A. 1599.
den 11. Nov. geboren / ward A.
1617. den 12. Octob. zum König
in Schweden öffentlich gekrö-
net/ hielt sein Kön. Beylager den
25. Nov. an S. Catharinen Tag
A. 1620. mit Fr. Maria Eleono-
ra des Durchl. hochgeb. Fürsten
vnd Herrn/ Herrn Johan. Sig-
munds Marggrafen vnd Chur-
fürsten zu Brandenburg/ Tocht-
ter / welche 3. Tag hernach / als
den 28. dessen Monats/ sollenni-
ter zu einer Königin zu Schwe-
den gekrönet worden.

Sippschafft / wie Königliche Majestät zu Schweden / 2c. mit Herzog Johann Friderichen zu Württemberg /
 † dann dero Herrn Gebrüder / als andere Geschwister / Kinder sind.

Philippus / Landgraf zu Hessen / 2c. genant der Streitbar / so Anno 1504. geboren / vnd Anno 1523. sein Fürstlich Beylager hielt / mit Fräwlein Christina / Herzog Georgen zu Sachsen / Landgrafin Thüringen / 2c. Tochter / erwarben folgende beyde Fräwlein:

Fräwlein Barbara / welche Anno 1536. vnd ihr Herr Graf Georg zu Württemberg vnd Mümpelgard Anno 1598. geboren / hielten ihr Ehlich Beylager Anno 1555. Sie verstarb im Jahr 1568. vnd erwarben mit einander folgenden Herrn:

^{1.}
 Friderich / Herzogen zu Württemberg vnd Mümpelgard / welcher Anno 1557. vnd dero Frau Gemahlin / Fürst Joachim Ernsten zu Anhalt Tochter / Fräwlein Sibylla A. 1564. geboren / hielten ihr Ehlich Beylager Anno 1581. Er verstarb.

Fräwlein Christina / ward A. 1543. vnd ihr Herr / Herzog Adolph zu Schleswig vnd Holstein Anno 1526. geboren / hielten ihr Ehlich Beylager Anno 1564. Ihr Herr verstarb Anno 1584. vnd erwarben folgendes Fräwlein:

^{1.}
 Fräwlein Christina / war Anno 1573. vnd ihr Herr König Carl in Schweden / Gothen vñ Wenden / 2c. Anno 1550. geboren / hielten ihr Ehliches Beylager An. 1592. die erwarben mit einander folgenden Herrn:

Anno

Anno 1581. Er verstarb Anno 1608. vnd erwarben folgende Herren:

2.
Johann Friderichen/Herzogen zu Württemberg/so Anno 1582. vnd dero Frau Gemahlin/Marggraf vnd Churfürst Joachim Friderichen zu Brandenburg Tochter / Fräwlein Barbara Sophia Anno 1584.

geboren/hielten zu Studgart ihr Ehliches Beylager Anno 1609. starb Anno 1628. im Monat Julio. 2. Ludwig Friderich / Herzog zu Württemberg/2c. dero Frau Gemahlin/ Frau Elisabetha Magdalena/Landgraf Ludwigs zu Hessen Tochter/ Seynd mit Königl. Majestät. zu Schweden in gleichen andern Geschwisterkinder. 3. Julius Friderich / Herzog zu Württemberg / 2c. dero Frau Gemahlin/ Herzog Johann der Jünger zu Schleswig vnd Hollstein/2c. Tochter / So in gleichen mit Königlich Majestät zu Schweden/2c. Geschwisterkinder seynd.

2.
Gustavum Adolphum, König in Schweden / Gothen vnd Wenden/2c. welcher zu Stockholm Anno 1594. den 8. Decembr. geboren / ward zum König Anno 1616. den 12. Octobris gekrönet / vnd hielt Anno 1620. den 25. Novemb. sein Ehlich Beylager.



Sip

Sipschafft / wie Königl. Majestät. zu Schweden/ıc. mit den Herzogen zu Sachsen/Engern vnd Westphalen/ıc. als im dritten Grad / Geschwister-Kinder sind.

S Georg/ genant der Bartig/ Herzog zu Sachsen/vnnd Subernator in Frisland / ıc. ward Anno 1471. geboren/ hielt zu Leipzig sein Fürstlich Beylager Anno 1496. im Monat Novembr. mit Fräwlein Barbara / König Casimirs in Polen Tochter / mit derer folgende beyde Fräwlein Magdalenam / dann Fräwlein Christinam erwarb. Er starb Anno 1538. Sie aber Anno 1534.

Fräwlein Christinam / ward zuward ihrem Herrn / Landgraf Philipps zu Hessen / an S. Lucas Tag Anno 1523. Ehlich vermählet / Sie verstarb Anno 1549. nach dem sie viel Mühe vñ Bekümmernuß wegen ihres gefangenen Herrn halber außgestanden / die erwarben folgendes Fräwlein:

2.
Fräwlein Christina / welche Anno 1543. ihr Herr aber / Herzog Adolph zu Schleswig vnd Hollstein Anno 1526. gebor-

Fräwlein Magdalena / ward zu Dresden / am Tag Allerheiligen A. 1524. Ihrem Herrn Marggrafen vnd Churfürsten Joachim den 2. zu Brandenburg vermählet / Sie verstarb Anno 1534. vnd ihr Herr Anno 1571. erwarben folgendes Fräwlein:

1.
Fräwlein Hedwig / welche A. 1540. vnd ihr Herr Herzog Julius zu Braunschweig Anno 1528. geboren / hielten ihr Ehliches Beylager Anno 1560. Erren/hiel-

ren/hielten ihr Ehlich Benlager
A. 1564. er verstarb im Jar 1584.
vnd erwarben folgendes Fräul.

^{2.}
Fräwlein Christina / welche
Anno 1573. vnd ihr Herr Kö-
nig Carl in Schweden/Gothen
vnd Wenden / ıc. Anno 1550. ge-
boren/hielten ihr Ehlich Benla-
ger Anno 1592. vnd erwarben
folgenden Herrn:

^{3.}
Gustavum Adolphum
Königin Schweden / Go-
then vnd Wenden / ward zu
Stockholm Anno 1594. den 8.
Decembris geboren.

Herren vnd Fräwlein Schwestern / seyn im 3. Grad mit Königli-
cher Majestät / wie auch mit dero Frauen Gemahlin Geschwister
Kinder / So hat auch dieser Herren Vatter Bruder Herzog Ma-
gnus der 3. zu Sachsen / ıc. Fräwlein Sophiam / König Gustavi
in Schweden / Tochter / so Anno 1547. geboren / vnd Anno 1568.
Ihm Ehlich vermehlen lassen. Mit welcher Er Gustavum /
Herzogen zu Sachsen / Engern vnd Westpha-
len / ıc. Anno 1574. erwarb / wie solche
fermer folgen:

verstarb Anno 1589. vnd Sie
Anno 1602. vnd erwarben:

^{2.}
Fräwlein Maria / welche An-
no 1566. vñ ihr Herr Herzog
Franz der 2. zu Sachsen / En-
gern vnd Westphalen / ıc. Anno
1547. geboren/hielten ihr Ehlich
Benlager Anno 1582. Er ver-
starb Anno 1619. die erwarben
9. Herren vnd 5. Fräwlein:

^{3.}
Franz Julium / Herzogen zu
Sachsen / Engern vnd West-
phalen / ıc. welcher Anno 1584.
geboren. 2. Julium Heinrichen
Anno 1586. 3. Ernst Ludwigen.
4. Franz Carl / wie folgend dero

S

Sip

Sipschafft / wie Königl. Majestät. zu Schweden/2c. mit Fürst Joachim Erusten zu Anhalt/2c. im 3. Grad/ dann dero Herrn vnd Fräwlein/ mit Königlicher Majestät zu Schweden / 2c. Fräwlein Tochter Christinam im vierdten Grad Geschwister/ Kinder seyn.

Christian/ Graf zu Oldenburg/ nachmals König zu Dennemarck / erwarb mit seiner Gemahlin Fraw Dorothea / Marggraf Johansen zu Brandenburg Tochter/ (genannt Alchimistra) folgend beyde Herren:

Johannem/ König zu Dennemarck / der hielt sein Ehlich Beylager Anno 1478. mit Fräwlein Christinam / Herzog vnd Churfürst Erusten zu Sachsen/ Tochter/ Er verstarb Anno 1521. vnd Sie Anno 1528. die erwarben folgendes Fräwlein:

1.

Fräwlein Elisabetha / ward ihrem Herrn Marggraf vnd Churfürsten Joachim dem 1. zu Brandenburg vermehlet Anno 1502. Er verstarb im Jahr 1531. Sie aber Anno 1555. vnd erwarben folgendes Fräwlein:

Fridrich/ Herzogē zu Schleswig vnd Hollstein/ 2c. welcher Anno 1477. geboren/ ward nachmals König zu Dennemarck/ erwarb mit seiner andern Gemahlin Fraw Sophia/ Herzog Bogislai des zwölfften in Pomern Tochter/ 2c. folgenden Herrn:

1.

† Adolph/ Herzogē zu Schleswig vñ Hollstein/ der Anno 1526. auch dero Fraw Gemahlin Christina / Landgraf Philipps zu Hessen/ 2c. Tochter/ An. 1543. geboren/ hielten ihr Ehlich Beylager Anno 1564. er verstarb Fräwlein

2.

Fräwlein Margaretha / welche Anno 1511. vnd ihr Herr Fürst Johann von Anhalt Anno 1504. geboren / hielten ihr Ehlich Beylager Anno 1533. Sie verstarb Anno 1543. vnd ihr Herr Anno 1551. Sie erwarben folgenden Herrn:

3.

Dachim Ernst / Fürsten zu Anhalt / welcher Anno 1536. geboren / hielt sein Ehlich Beylager Anno 1570. mit Fräwlein Leonora / Herzog Christoffen zu Württemberg Tochter / die erwarben folgenden Herrn:

4.

Fürst Ludwigen / zu Anhalt / welcher Anno 1579. vnd dessen Herr Better / Fürst Franz Georg zu Anhalt Anno 1578. geboren.

Anno 1586. vnd erwarben folgendes Fräwlein:

2.

Fräwlein Christina / diese ward An. 1573. vnd ihr Herr König Carl in Schweden / Gothen vnd Wenden / Anno 1550. geboren / nach Absterben der ersten Gemahlin Anno 1592. ihrem Herrn vermählet / Er verstarb Anno 1611. vnd erwarben folgenden Herrn:

3.

Gustaphum Adolphum Königinn Schweden / Gothen vnd Wenden / ic. ward An. 1594. den 8. Dec. dero Fraw Gemahlin aber / Fraw Maria Leonora / Marggrafen vñ Churfürsten Johann Sigmunds zu Brandenburg / Tochter / Anno 1599. geboren / hielten ihr Ehlich Beylager Anno 1620. vnd erwarben folgendes Fräwlein:

4.

Fräwlein Christina / geborne Königin zu Schweden / war Anno 1626. den 8. Dec. geborn.

H II

Sind

Sind also derer beyder Herren Geschwistrig / mit Königl. Majest. zu Schweden / auch dero Fräwlein Tochter / Fräwlein Christina / im 4. Grad / mit einander Geschwister-Kinder / So sind auch die beyde Linien der Herren Marggrafen zu Baden vnd Hochberg anjeko viel näher mit Königlichcr Majestät zu Schweden / ic. verwandt / dann Marggraf Christoff zu Baden / ic. Gleichesfalls Fräwlein Cecilia / König Gustavi Adolphi in Schweden Herr Vatter / Fräwlein Schwester in Stockholm am Tag Martini / Anno 1564. ihme solche verhehlichen ließ. Mit welcher er Edvart-Fortunatum Marggrafen zu Baden erzeuget / vnd also solche Linien fortgesetzt / dessen Herz Vetter Marggraf Carl zu Baden vnd Hochberg hatte zum Gemahl / Fräwlein Anna / Pfalzgraf Georg Hansen bey Rhein zu Lützelstein / ic. Schwester / welcher in gleichen König Gustavi Adolphi in Schweden / ic. Herrn Vatters / Schwester / Fräwlein Anna zum Gemahl hat. In gleichen die Herzogen von Münsterberg / vnd die Herzogen in Schlesien / seyn ganz genaw mit Königlichcr Majestät zu Schweden / so wol Polen / wie auch die Herzogen zu Birke / Dubitzky / Schlutow vnd Kopyl / ic. sampt Siebenbürgen also zugethan / daß sich darob ganz höchlich zu verwundern ist / daß in so kurzer Zeit hero Königl. Majest. zu Schweden / ic. Als König Gustavus Adolphus mit den Teutschen Evangelischen Chur- vnd andern Fürsten durch Heyrahten dermassen also zusammen vnd in einander verbunden / iergleichen inn keiner Geburtes-Stamm-Linien zu finden / deswegen nicht vnbillich / durch Gottes sonder vnd wunderbare Schickung / nun ferner mit Abraham / aller Christglaubigen Vatter / zu sprechen :

Dominus providebit.

EPILOGUS.

EPILOGUS.

Nach dem nun in jetztgemelter Genealogiä ;
 wie alle Evangelische Chur : vñnd Fürsten des
 heiligen Röm. Reichs / mit Königlicher Majestät
 Gustavo Adolpho zu Schweden / 2c. im andern
 oder dritten Grad einander verwandt vñnd vn-
 auflößlich zusammen verbunden seyn / demonstri-
 ret vñnd dargethan worden ; ereygniet sich fermer / daß außwarz
 vmb das Röm. Reich herum / ein herzlich schöner Crantz gleich-
 sam geflochten vñnd also geschlossen werden kan / daß dieselben wie
 ein sehr schön guldene Ketten Gliedweiß also artlich an einander
 hangen / daß sie nun vñnd nimmermehr weder zertrennet oder auff-
 gelöset werden mögen / welches dann fermer / doch gar kürzlich
 also mag dargethan werden :

Königlicher Majestät Gustavi Adolphi in Schweden / 2c.
 Herr Batter / König Sigmund in Polen / vñnd Groß Herzog in
 der Lüttaw / 2c. so zweyer Brüder Kinder oder Geschwistrig Kind /
 war Anno 1566. geboren. Hat mit seinen beeden Frauen Ge-
 mahlin als Erb-Herzogs Caroli zu Desterreich Tochter / erstlich
 Fräwlein Annam / so Anno 1578. geboren / dann Fräwlein Con-
 stantiam / so auch Anno 1588. geborn / mit jeder etliche Herrn vñnd
 Fräwlein erzeuget.

Ferner hat Erb-Herzogs Caroli zu Desterreich Tochter /
 Fräwlein Margaretha / Kaiser Ferdinandi des andern Schwe-
 ster / welche Anno 1584. geborn / vñnd ihrem Herrn König Philip-
 po dem dritten Anno 1597. verehlichet / doch aber Anno 1621. ver-
 storben / hat sie mit solchem / Philippum dem vierdten / König in
 Hispanien / welcher Dominicus Victor genant vñnd Anno 1605.
 geborn worden / sampt etlichen Fräwlein erzeuget / das Eltere als
 Infantin

Infantin Fräwlein Anna-Maria Mauritania / so Anno 1601.
geboren / wurde König Ludwig in Frankreich dem 13. vermehlet /
das andere Fräwlein / Maria Anna / so Anno 1606. geboren / wurde
Kaiser Ferdinandi des 2. Sohn / König Ferdinand Ernst zu Bün-
gern vnd Böhheim / Erzherzogen zu Oesterreich Anno 1631. den
14. Februarij verehlichtet.

Dieser beeden Fräwlein Herr Bruder König Philippus der
4. in Hispanien / nam zum Ehgemahl Fr. Isabellam König Hein-
rici Magni des 4. in Frankreich Tochter / dieses Königs Henrici
andere Schwester / Fräwlein Henrieta Maria / welche Anno
1609. den 25. Novemb. geboren / wurde König Carolo in Groß
Britanien vnd König in Engeland so Anno 1600. geboren / An-
no 1625. den 1. Julij vermählet.

Ist also auch König Carolus inn Engeland / mit König Christiano zu
Dennemarek den 4. welcher auch Anno 1577. geboren / ander Geschwistrig
Kind / in gleichem Dennemarek mit Schweden / Polen vnd Engeland.
Gott der Herr / welcher der König Herr in seinen Händen hat / vnd län-
cket sie wie Wasserbäche / gebe Gnad / daß an solchen Königl. hohen Häup-
tern / auch möge erfüllet werden / was der 133. Psalm saget: Sihe wie fein
vnd lieblich ist / daß Brüder einerächtig bey einander wohnen / ic. warum?
den daselbs verheißt der Herr Segen vnd Leben / jmmer vnd ewiglich / Amen.

Verzeichnuß der Evangelischen König / Churfürsten / Fürsten /
vnd Fürstinen / so in diesem Tractätlein Blatweiß zu finden.

	Königl. Majest. zu Dennemarek / ic.	} Ander } Besa } wiffen } Kind.	Pagina. 8. 9.
	Fräwlein Anna Königin zu Engeland.		10. 11.
	König Fridrichen in Böhheim Pfalzgrafen.		12. 13.
Königl. Maj. zu Schwe- den / ic. ist mit	Pfalzgraf Wolff. Wilhelmen zu Newburg.		14. 15.
	Pfalzgraf Augusto zu Sulzbach		16. 17. 18. 19.
	Pfalzgraf Johann Fridrich zu Hilpoltstein.		20. 21.
	Pfalzgraf Johann Casimiro Geschwägert		22. 23.
	Pfalzgraf Georg Wilhelmen zu Pirckensfeld		24. 25.
	Herzog Christian dem 1. Churf. zu Sachsen	28. 29.	
			Herzog

Handwritten mark

Königl. Maj. zu Schweden/ etc. ist mit

Königl. Maje. stät zu Schweden / etc. Fräw Gemahlin ist mit

Herzog Johann Philippen zu Sachsen / Altenb.	Pag. 30. 31.
Herzog Wilhelmen zu Sachsen Weinmarisch	ibid.
Herzog Albrechten zu Sachsen Weinmar. Ein	ibid.
Herzog Bernharden zu Sachsen Weinmarisch	ibid.
Fräwen Anna Maria / Herzogin zu Sachsen.	ibid.
Herzog Christian zu Holsteins samt dero geschw.	53.
Herzog Christ. zu Braunsch. sampt dero geschw.	45.
Fräwen Elisabeth Herzogin zu Braunschweig	47.
Landgraf Otten zu Hessen / sampt dero Geschwist.	49.
Langr. Georg zu Hessen / sampt dero Geschwistern	50. 51.
Herzog Joh. Frid. zu Württenb. samt dero geschw.	54. 55.
Pfalkgraf Georg Gustavo zu Lautereck	Pag. 26. 27.
Herzog Friderichen zu Schleswig vnd Hollstein	42. 43.
Pfalkgraf Augusti zu Sulzbach Fr. Gemahlin	18. 19.
Churfürst Augusti zu Sachsen / etc. Fr. Gemahlin	28. 29.
Herzog Adolph Friderichen zu Meckelburg	42. 43.
Herzog Johann Albrechten zu Meckelburg.	ibid.
Marggraf vñ Churfürsten Georg Wilhelmen zu Bran-	
denburg geschwägert	34. 35.
Christian dem 4. König zu Dennemarck / etc.	Pag. 36. 37.
Marggr. vnd Churf. Joh. Georg zu Brandenb.	ibid.
Herzog Bogislao dem 16. in Pommern / etc.	40. 41.
Frank Julio Herzogen zu Sachsen-Lawenburg	56. 57.
sampt dero Herrn Geschwistern.	
Joach. Ernstē Fürstē zu Anhalt / sampt dero Ges.	58. 59.
König Christian zu Dennemarck / junger Herrschafft /	
Chur. Sachsen zu Dresden jungen Herrschafft	
Chur. Brandenburg Tochter Fr. Sophia Elisabetha	Geschwi-
Marggraf Christian zu Brandenb. jungen Herrschafft	ster. Kind.
Marggr. Joach. Ernst zu Brand. jungen Herrschafft	Pagina
Marggraf Joh. Georg zu Küstrin jungen Herrschafft.	
Marggraf Christian Wilhelm Fräwlein Tochter	38. 39.
Herzog Joh. Fridr. zu Württenb. jungen Herrschafft	
Herzog Joh. Kaseviel zu Birke Dubitzky / etc.	
Herzog Jacoben zu Churland.	

Dise jetzo erwehnte Evang. König / Chur vnd Fürsten / so mit Kön. Maj. zu Schweden / etc. sampt dero Fr. Gemahlin / theils im 1. theils im 2. vnd ertliche im 3. grad Geschwister / Kinder / vñ verschwägert sind / entspringen anfangs alle von dem Gefürsten Burggraf Fridr. von Nürnberg (der Reiche genant) wie solches alles klar vnd deutlich in angefügter Tabell zu ersehen / etc.

1601.
nehlet/
/wurd
u Vn
31. den
us der
Hein-
einrici
Anno
Groß
/ An
iano zu
wistrig
geland.
nd lan
Häup
wie fein
rumb?
Amen.
rsten /
na. 8. 9.
10. 11.
12. 13.
14. 15.
18. 19.
20. 21.
22. 23.
24. 25.
28. 29.
Herhoa

14

Handwritten text at the top of the page, likely a title or header, written in a medieval script.

Second line of handwritten text, continuing the header or beginning the main text.

Third line of handwritten text, possibly a date or a specific reference.

Fourth line of handwritten text, appearing to be a list or a set of instructions.

Fifth line of handwritten text, continuing the list or instructions.

Sixth line of handwritten text, possibly a signature or a note.

Seventh line of handwritten text, continuing the list or instructions.

Eighth line of handwritten text, possibly a signature or a note.

Ninth line of handwritten text, continuing the list or instructions.



Summarische Delineatio vnd Anweisung/ welcher gestalt der Durchleuchtigste vnd

Großmächtigste Fürst vnd Herz/ Herz Gustavus Adolphus König in Schweden/ Gothen vnd Wenden/ &c. Mit etlichen

Europäischen Königen/ Churfürsten vnd Fürsten/ von dem Anno 1598. den 21. Januarij Abgestorbenen

Friderico Gefürsten Burggrafen zu Nürnberg/ &c. verwandt vnd befreundet seyn.

Friderich der vierdt diß Namens/ genant der Reich/ Burggraf zu Nürnberg / erzeuget mit seiner Gemahlin Fraw Elisabetha Landgraf Friderich in Thüringen vnd Marggrafen zu Meissen/ Tochter / vnter andern folgenden Herrn vnd Fräwlein:

Friderich der Erst / Marggraf vnd Churfürst zu Brandenburg/ hat zum Ehegemahl Fraw Elisabetha Herzog Friderich auß Bayern Tochter/ &c.

Fraw Elisabetha Burggräfin/ Käyser Ruprecht/ Pfalzgraf vnd Churfürsten bey Rhein Herzogen in Bayern Ehegemahlin.

Fraw Dorothea / Herzog Heinrich genant Crassus, Herzog zu Nechelburg Ehegemahlin/ die erzeuget:

Albertus genant Achilles Churfürst zu Brandenburg/ dero ander Gemahlin war / Fraw Anna Churfürst Friderich zu Sachsen/ Tochter/ &c.

Johannes genant Alchimistra / des Gemahlin war Fraw Barbara Churfürst Rudolphen zu Sachsen Lawenburg Tochter/ &c.

Ludwig Pfalzgraf vnd Churfürst bey Rhein / hat zum Ehegemahl Fraw Mechtild/ Geborne von Sophoien &c.

Magnū den Andern Herzog zu Nechelburg/ hatte zum Ehegemahl Fraw Sophia Herzog Erich in Pommern/ Tochter/

Friderich Marggraf/ des Ehegemahlin war Fraw Sophia König Casimiri auß Polen / &c. Tochter.

Fraw Dorothea König Christian des Ersten zu Dennemarc / Schweden vnd Nordwegen/ Ehegemahlin.

Philippus Pfalzgraf vnd Churfürst bey Rhein / des Ehegemahlin war Fraw Margaretha Herzog Ludwig auß Bayern Tochter.

Fraw Anna Landgraf Wilhelm des Wiltlern zu Hessen Ehegemahl.

Casimirus Marggraf hat zum Ehegemahl Fraw Anna Herzog Albrecht des vierdten in Bayern Tochter.

Johannes König / Des Gemahlin Fraw Christina Herzog vnd Churfürsten Ernst zu Sachsen/ Tochter.

Friderich König erzeuget mit seinen beder Gemahlin König Christian vnd Adolphum.

Fraw Emilia / Herzog Georg inn Pommern zu Stetin Ehegemahlin.

Philippus Landgraf zu Hessen / Des Ehegemahlin war Fraw Christina Herzog Georgen zu Sachsen/ Tochter.

Fraw Maria / Pfalzgraf vnd Churfürst bey Rhein / Herzog in Bayern Ehegemahlin/ &c.

Fraw Elisabetha / Marggrav vnd Churfürsten Joachim zu Brandenburg Ehegemahlin.

Christian König / des Ehegemahlin Fraw Dorothea Herzog Magni zu Sachsen Lawenburg Tochter.

Adolph Herzog zu Schleswig vnd Hollstein hat zum Gemahl Fraw Christina Landgraf Philippi zu Hessen Tochter.

Philippus Herzog zu Stetin in Pommern/ hat zum Ehegemahl Fraw Maria Herzog vnd Churfürst Johann zu Sachsen/ &c. Tochter.

Fraw Anna Pfalzgraf zu Sibenbrück/ Ehegemahlin.	Wilhelm Landgraf/ Fraw Sabina Herzog Christoph zu Württemberg Tochter.	Fraw Barbara Herzog zu Württemberg vnd Numbelg Gemahlin.	Fraw Christina Herzog zu Schleswig vnter Hollstein Ehegemahlin.	Georg Landgraf/ Fraw Magdalena Grab Bernhard zur Lipe Tochter.	Fraw Elisabetha Herzog zu Sachsen/ Tochter.	Churfürst Ludwig bey Rhein/ Fraw Elisabetha Landgrafen zu Hessen Tochter.	Fraw Susanna Herzog Johann Wilhelm zu Sachsen/ Ehegemahlin.	Johann hat zum Gemahl Fraw Catharina Herzog Heinrich zu Braunschweig Tochter.	Joachim 2. Magdale na Herzog zu Sachsen/ Tochter.	Fraw Margaretha Fürst Johann von Anhalt Gemahlin.	Friderich König Fr. Sophia Herzog Ulrich zu Mechelburg Tochter.	Johann Herzog zu Holstein/ Fraw Elisabetha Herzog Ernst in Lüneburg Tochter.	Fraw Anna Herzog vnd Churfürsten August zu Sachsen/ Ehegemahlin.	Fraw Dorothea Herzog Wilhelms zu Braunschweig Gemahlin.	Fraw Christina König Carl inn Schweden/ ander Gemahlin.	Johann Adolph Herzog zu Holstein/ Fr. Augusta König Frid. zu Dänem. Tochter.	Fraw Sophia Herzog Johann zu Mechelburg vnd Fürst v Wenden Gemahlin.	Bogislaus Herzog in Pommern/ hat zum Ehegemahl Fraw Clara Herzog Francken zu Braunschweig/ &c. Tochter.								
Phil. Ludw. Pfalz f. Ana p. 17.	Joh. Pfalz Ma. dalen. 22. 23.	Carol Pfalz Dor. thea 24. 25.	Maus ritius/ Landgr. F. Anna Solms Brand. pag. 49.	Friderich. H. Barb. Seyb. Brand. pag. 51.	Johann Adolph Fr. Au. gusta Königin Brand. pag. 53.	Ludwig Landgr. F. Ma. dalena Brand. 50. 51.	Joh. Casimirus zu Sach. 30. 31.	Joh. Ernst zu Sach. 30. 31.	Friderich Churf. Loisa na. pag. 12. 13.	F. Maria. Carl in Schwe dem. 30.	Frider. Wil. Anna Mar. ria An. baltin Pfalz. gr. 31.	Joh. Doro. ria An. baltin p. 32.	Fr. Catharina Churf. Fr. Elisabeth. pag. 37.	F. Hed. H. Ju. Braun. schweig pag. 56.	Joach. Ernst Fürst zu Anbald. Eleono. ra p. 59.	Fraw Anna König Jacob in Dii. 10.	Christian Anna Heim. Jul. p. 47.	Herzog Christian sampe dero Gebrü. der vnd Fr. Schwes. stern p. 55.	Christian 8. Churfürst Fr. Maria. pbia Churf. Branden. burg p. 29.	Georg Herzog zu Lüne. burg / Fraw Anna Landgr. pag. 45.	Gustavus Adolphus König inn Schweden/ Fr. Maria Eleonora pag. 43.	Friderich. h. zu Holstein/ Fr. Maria Elisabetha Churf. Sach. sen/ pag. 43.	Adolph Fris derich/ Fraw Christina Herzogin zu Mechelburg pag. 43.	Johann Albrecht/ Maria Eleono. ra Fürstin zu Anbald/ zu Sach. pag. 43.	Bogislaus H. in Pom. mern/ Fr. Elisabetha/ h. zu Schloß. wig pag. 41.	Fraw Anna Herz. Ernst von Groß vnd Arschod Ehegemahl. lin.

Melchior Michael.

Nürnberg/

Getruckt bey Simon Halbmayer 1632.

Summariſche Delimitatio

Größtmögliche Frucht und Ertrag

auszuweisen

Dieſe Summariſche Delimitatio
ſoll die Größtmögliche Frucht und Ertrag
auszuweisen

Dieſe Summariſche Delimitatio
ſoll die Größtmögliche Frucht und Ertrag
auszuweisen

Dieſe Summariſche Delimitatio
ſoll die Größtmögliche Frucht und Ertrag
auszuweisen

Dieſe Summariſche Delimitatio
ſoll die Größtmögliche Frucht und Ertrag
auszuweisen

Dieſe Summariſche Delimitatio
ſoll die Größtmögliche Frucht und Ertrag
auszuweisen



QK 4180

VD 77

ULB Halle
004 825 381

3





woln
 sten/
 darni
 mām
 sers li
 derba
 tung i
 mit L
 keine
 glückl
 nachf
 Lob/s
 vnd G
 derlic
 sem fo
 re Kö
 mens
 Bod
 ten v
 verste
 den/
 klar v
 jest. m
 Reich

8
 7
 6
 5
 4
 3
 2
 1
 19
 18
 17
 16
 15
 14
 13
 12
 11
 10
 9
 8
 7
 6
 5
 4
 3
 2
 1
 1
 2
 3
 4
 5
 6
 7
 8

KODAK Color Control Patches

Kodak
LICENSED PRODUCT

© The Tiffen Company, 2000

Blue
 Cyan
 Green
 Yellow
 Red
 Magenta
 White
 3/Color
 Black

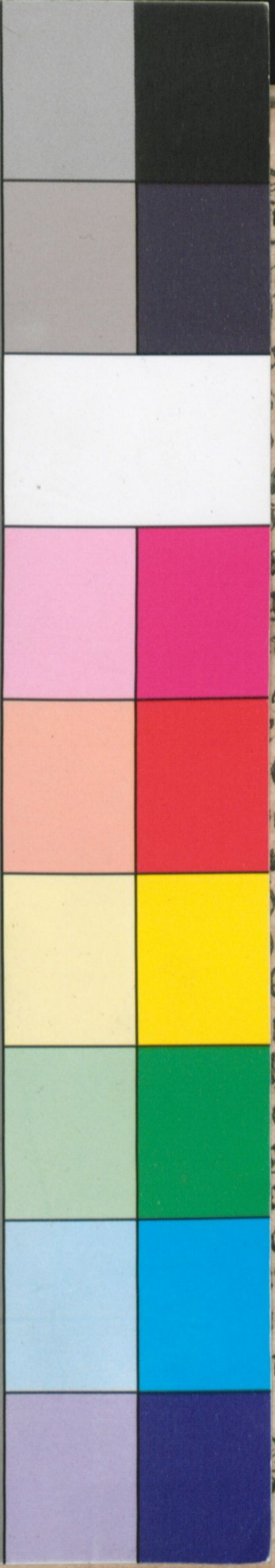

t. 5
 neben allen freyen Kün-
 so betrübt / ja etliche gar
 prest worden / daß jeder
 en vnd klagen müssen.
 betrübtem Zustand vn-
 ion / haben sich auß son-
 nigl. Majest. zu Erret-
 w vnd Ernst / ja auch
 genommen / daß sie sich
 / sondern vielmehr in
 / bey allen Christlichen
 in ewig jmerwährendes
 Cron der ewigen Freud
 erden.
 e Besachen mehr / son-
 st wenig / welche in die-
 n / gleich als wann Jh-
 Geblüts vnd Herkom-
 im Röm. Reich vnd
 h betrübten / ganz verir-
 en anzunemen:
 gste / andern so es besser
 ommen) betrogen wor-
 ch zu nemen / darinnen
 w Ewre Königl. Ma-
 Evangelischen Röm.
 vnd befreundet seyn.
 A iij Ist

