Merseburger Korrespondent

Erscheint täglich nachmittags, mit Ausnahme der Sonn- und Feiertage. Bezugspreis monatlich 2.30 RM. Wochenbezugspreis 55 Rpf frei Haus, fällig bei Abholung. Abholerkarte halbmonatlich 1.— RM. Postbezug 2.— RM monatlich und 50 Rpf Postzeitungsgebühr ohne Zustellgeld. Einzelnummer 10 Rpf. Sonnabends 20 Rpf. Im Falle von höherer Gewalt (Streik, Aussperrung usw.) hat der Bezieher keinen Anspruch auf Lieferung der Zeitung oder auf Rückzahlung des Bezugspreises.

Mitglied des Vereins Deutscher Zeitungsverleger (Eingetragener Verein) Kreis Mitteldeutschland

Mitteldeutsche Neueste Nachrichten

mit den Beiblättern: „Illustrierte Beilage", dem „Unterhaltungsblatt", „Die Heimat", „Saat und Ernte", „Aus der Welt der Frau", „Rechts- und Steuerfragen", „Gesundheitspflege im Hause", „Die Welt der Technik", „Handwerk und Gewerbe", „Mode, Heim und Gesellschaft", „Funk und Film", „Wandern und Reisen", „Auto und Kraftrad", „Fürs junge Volk".

Anzeigenpreise: Für den zehngespaltenen Millimeterraum 10 Rpf; im Reklameteil 40 Rpf; Familien- und Kleine Anzeigen besonderer Tarif; für Chiffreanzeigen und Nachweisungen 20 Rpf Aufschlag. Portoauslagen extra. — Rabatt nach Vereinbarung. — Schluß der Anzeigenannahme 9 Uhr vormittags.

Hauptgeschäftsstelle Merseburg: Kl. Ritterstraße 3.
Fernruf: Sammelnummer 2323. Postscheckkonto: Leipzig 390 70.

Zweigstelle Leuna: Industriestor 1.
Fernruf: Amt Merseburg 3088. Postscheckkonto: Leipzig 290 30.

Nr. 114. Montag, den 18. Mai 1931 57. Jahrgang

A 1
Universit. Bibliothek

Vor schweren Entscheidungen

Politischer Großkampf in Genf

Der Zollpakt wird von Frankreich zur politischen Streitfrage gemacht / Unverschämtheiten Briands

Französischer Vorstoß gegen den Zollvertrag

Das Memorandum der französischen Regierung

Die Verhandlungen in Genf über die deutsch-österreichische Zollunion sind bereits bei der Darlegung des grundsätzlichen Standpunktes von deutscher und französischer Seite durch eine äußerst maßlose Rede Briands in ein sehr kritisches Stadium getreten. Briand hat in seiner Entgegnung auf die am Sonnabend in ihren wesentlichen Teilen bereits veröffentlichte Rede des deutschen Außenministers Deutschland rundweg das Recht zum Abschluß eines solchen Zollpaktes abgesprochen. Am Sonntag ist dann das französische Memorandum in der Zollfrage dem Europaausschuß überreicht worden. Durch den Versuch der französischen Delegation, die Streitfrage von der rechtlichen auf die politische Seite zu verschieben, hat die Lage in Genf weiter an Ernste zugenommen. Für die weitere Verhandlung ist der heutige Montag, an dem die Engländer ihre Stellung in der Rechtsfrage abgeben wollen, von größter Bedeutung. Über die einzelnen Ereignisse liegen von Genf folgende Meldungen vor:

Unmittelbar im Anschluß an die Rede des Reichsaußenministers Curtius erhob sich Briand zu einer kurzen, aber demonstrativen scharfen Gegenerklärung, deren übersteigerter Ton um so mehr Erstaunen erregen mußte, als Curtius' Ausführungen nicht das Gebiet sachlicher Wirtschaftsdebatte verlassen hatten. Briand wandte sich direkt an Curtius und sagte, es sei erste Pflicht der beiligen Besprechungen, alles und jedes auszuschalten, was die europäischen Beziehungen gefährden könnte. Die Zollfragen seien nicht das eigentliche Problem, sie seien auch nicht nur Ursache der europäischen Krise, sondern nur ihr Ergebnis. Mit dem Aufreißen der Zollschranken würde man nicht das Übel aus der Welt schaffen. Man müsse hingegen zunächst ein vollständiges System zwischen allen im Völkerbunde vertretenen Staaten ausarbeiten.

„Union", so fuhr Briand mit erhobener Stimme fort, möge für zwei Staaten gut sein, aber für Europa bedeute sie eine Gefahr, eine Bedrohung, eine Erschütterung, sondergleichen, „die heraufzubeschwören", so sagte Briand wörtlich, „Deutschland kein Recht hat". Frankreich habe zu seinem Bedauern dem deutsch-österreichischen Vorschlage nicht bestimmen können, und es halte seinen Widerstand mit vollster Entschiedenheit aufrecht. Trotz seines Wunsches, mit seinem Kollegen einig zu gehen, sei es Briand in diesem Punkte nicht möglich, einen Ausgleich zu sehen.

Das aber, so schloß Briand mit einer noch nicht gehörten Eindeutigkeit und Schärfe, was durch Verträge untersagt ist oder gegen den Geist der Verträge verstößt, ist nicht erlaubt und kann nicht angenommen werden.

Sofort darauf ergriff

Curtius das Wort

zu einer kurzen Gegenerklärung. Briand habe in seiner Rede Unterschiede zwischen erlaubter und unerlaubter Union gemacht. Er, Curtius, habe vorausgesetzt, daß es sich hier um eine allgemeine Debatte handele. Deshalb habe er auch nicht über die Einzelheiten der deutsch-österreichischen Zollunion gesprochen. Soweit es sich um Briands Unterscheidung zwischen erlaubter und unerlaubter Union handele, wolle er darüber erst im Rate sprechen. Übrigens halte Deutschland die Frage der deutsch-österreichischen Zollunion durchaus im Rahmen der Verträge.

*

Die Erklärung Briands, die in einem schroffen und erbitterten Tone abgegeben wurde, findet in deutschen Kreisen scharfste Ablehnung. Man bestreitet Briand auf das nachdrücklichste das Recht, das deutsch-österreichische Zollabkommen als verboten und unerlaubt und als eine Verletzung der internationalen Verträge zu erklären, bevor der Völkerbundsrat zu der Frage der rechtlichen Zulässigkeit des Abkommens Stellung genommen hat. Briand hat sich damit in der Frage des deutsch-österreichischen Zollabkommens endgültig festgelegt und die uneingeschränkte Bekämpfung des Zollabkommens öffentlich angekündigt. Auf deutscher Seite kann nur auf das schärfste gegen diese tendenziösen, einseitigen und völlig unbegründeten Behauptungen und Feststellungen Briands protestiert werden.

Der deutsche Außenminister hatte den Ton seiner eigenen Rede vorsichtig abgestimmt. Er versuchte, die Brücke zu schlagen. Herr Briand aber will nichts davon wissen! Man war auf geringe Herzlichkeit gefaßt, aber nicht darauf, daß französischer Seite wenigstens ausreichende Spuren guten Willens vorzufinden. Der Berliner Eindruck ist: Frankreich besteht darauf, seinen Willen, der ein politischer Wille ist, durchzusetzen. „Briand beginnt den Kampf", so lautet die Überschrift der „Germania", „Briands Selbstentlarvung" ist das Stichwort für eine sehr bittere Betrachtung im „Börsenkurier". Dies sind Stimmen aus Lagern, in denen man ruhig zu urteilen bestrebt ist.

In der Tat: War dieser Auftakt nötig? Wir glauben, er wäre nur nötig gewesen, wenn die französische Regierung sich das Ziel gesetzt haben sollte, den Deutschen und Österreichern eine offene und vollkommene Niederlage beizubringen. Ist dies das Ziel Frankreichs? Dann soll man uns mit der Phrase verschonen, daß die französische Regierung an die wirtschaftliche Wohlfahrt Europas denke, denn dann ist der politische Zweck der französischen Haltung evident.

Poncet über Frankreichs Plan.

Die Nachmittagsdebatte brachte Reden von Grandi, Poncet, dem zweiten französischen Delegierten, und von Schober. Grandis Rede war im Grunde auch eine Absage an den Plan einer deutsch-österreichischen Zollunion, wenn auch in höflicherer Form, als sie Briand wählte. Zugleich war die Rede Grandis aber auch eine vorweggenommene Kritik an dem umfassenden Vorschlag Frankreichs.

Poncet trug den französischen Plan mit viel Pathos und bismeilen mit Ironie gegenüber Deutschland und Österreich vor. Überraschungen brachte seine Rede dem Inhalte nach nicht.

Eingestandenermaßen ist der französische Plan ein Gegenstoß gegen den Plan einer deutsch-österreichischen Zollunion. Frankreich sieht ein, daß das durch den Frieden von St. Germain verkrüppelte Österreich in seinem bisherigen Zustande nicht weiterexistieren kann und deshalb den Anschluß an einen großen Markt versucht hat.

Es glaubt aber, Österreich die Vorteile der Zollunion mit Deutschland ablaufen zu können. Den Kaufpreis sollen die Nachbarn Österreichs zahlen, indem sie alle Österreich Vorzugszölle einräumen. Zugleich soll aber Österreich sich verpflichten, keinerlei besondere Abmachungen irgendwelcher Art mit Deutschland zu treffen. Der Völkerbund will die ganze Sache in die Hand nehmen, und Frankreich will Kredite geben. Österreich soll also eine Kolonie werden, in der Frankreich, sei es direkt, sei es durch den Völkerbund, zu bestimmen hat.

Von französischer Seite und auch in den Genfer Zeitungen war ausgestreut worden, Österreich sei bereits von Deutschland abgefallen. Die französische Delegation glaubte, mit dem kleinen Österreich leichtes Spiel zu haben. Man setzte die österreichische Delegation unter stärksten moralischen und politischen Druck, verhandelte offiziell nur mit Deutschland, als käme es gar nicht darauf an, was Österreich wolle. Man hat sich gründlich in der Persönlichkeit Schobers getäuscht, der auf seinem früheren Posten wiederholt bewiesen hat, daß er ein Mann mit eisernen Nerven ist. Am Montagnachmittag geht der Kampf fort. Curtius und Schober werden weiterreisen.

Der französische Gegenvorschlag

Planwirtschaftliche Gedankengänge

Genf, 18. Mai. (WTB.) Der „Wirtschaftsaufbauplan" der französischen Regierung ist von der französischen Delegation im Wortlaut und in einem Auszuge veröffentlicht worden. Er enthält gegenüber dem, was aus Vorankündigungen bekannt ist, wenig Neues.

Für die Regelung der Getreidefrage schlägt die französische Regierung ein Präferenzsystem, das den Erzeugerländern gewährt werden soll, vor. Als etwaige Gegenleistung käme ein Vorzugssystem für Industriewaren nicht in Frage. Die Vorteile einer solchen Gegenleistung müßten allen Staaten, die den Vorzug der Meistbegünstigung genießen, zugute kommen. Die Agrarländer auf der einen, die Industrieländer auf der anderen Seite sollen sich zusammentun, um durch gemeinsame Abmachungen die betreffenden Fragen zu regeln.

Außerdem tritt die französische Regierung für den weiteren Ausbau internationaler Abmachungen auf industriellem und landwirtschaftlichem Gebiete ein. Das französische Memorandum weist auf die zahlreich bestehenden Kartelle hin, die den Beweis lieferten, daß die Methode einer Organisierung der Märkte unter Beschränkung auf bestimmte Kategorien von Waren geeignet sei, praktische Ergebnisse herbeizuführen.

Die französische Regierung befürwortet die Ausdehnung der internationalen Kartelle für andere industrielle Produkte wie Textilien, Glas, Kohle usw. und ebenso auf landwirtschaftliche Erzeugnisse, wie Getreide, Mais, Holz. Es bestehe begründete Hoffnung, daß die Organisierung eines europäischen Marktes durch Industrieabmachungen zum Abbau der Zollschranken führen würde.

In dem Teil des Planes, der sich mit der wirtschaftlichen Lage Österreichs befaßt, wird festgestellt, daß diejenigen Staaten, denen gegenüber Österreich sich seinerzeit verpflichtet hätte, seine wirtschaftliche Unabhängigkeit zu wahren, auch die Pflicht hätten, zu seiner wirtschaftlichen Entwicklung beizutragen. Um Österreich eine direkte und wirksame Hilfe zu gewähren, erwäge man den Gedanken von besonderen Handelsvorteilen zugunsten Österreichs. Die Hauptkunden dieses Landes würden ohne Ausnahme aufgefordert, durch eine gemeinsame Abmachung Österreich Erleichterungen zur Entlastung seines Abfuhrmarktes zu gewähren. Man sei berechtigt, zu glauben, daß dieses System der österreichischen Wirtschaft helfen würde, ohne die Handelsbeziehungen dritter Staaten zu erschüttern, und daß dieses System Österreich die Vorteile bringen würde, die die Urheber der Zollunion im Auge hatten.

Hendersons Vorschlag im Völkerbundsrat

Anrufung des Internationalen Gerichtshofes.

Genf, 18. Mai. (WTB.) **In der heutigen Sitzung des Völkerbundsrates schlug der englische Außenminister Henderson folgende Beschlußfassung hinsichtlich des deutsch-österreichischen Abkommens vor:**

Der Völkerbundsrat bittet den ständigen Internationalen Gerichtshof gemäß Artikel 14 des Paktes über folgende Frage sein Gutachten zu erstatten: Würde ein zwischen Deutschland und Österreich auf der Grundlage und in den Grenzen der in dem Protokoll vom 29. März 1931 vorgesehenen Grundsätze mit Artikel 88 des Vertrages von Saint Germain und mit dem am 4. Oktober 1922 unterzeichneten Protokoll Nr. 1 vereinbart sein.

Der Rat bittet den Gerichtshof, den vorliegenden Antrag als dringlich zu behandeln. Der Generalsekretär wird ermächtigt, diesen Antrag dem Gerichtshof zu unterbreiten, die notwendige Hilfe zur Prüfung der Frage zu gewähren und gegebenenfalls Vorkehrungen zu treffen, um vor dem Gerichtshof vertreten zu sein.

Im Anschluß an die Verlesung dieses Entwurfes sprach Henderson die Erwartung aus, daß der österreichische Vertreter damit einverstanden sein werde, daß bis zur Entscheidung des Rates über das Gutachten des Gerichtshofes die Verhandlungen über die Zollunion keinen Fortgang nehmen.

Deutsche Stellungnahme

Genf, 18. Mai. Zu dem Memorandum, das die französische Regierung durch den Generalsekretär des Völkerbundes dem Völkerbundsrat unterbreitet hat, erfährt das WTB. aus Kreisen der deutschen Delegation, daß man dort von den Argumenten der französischen Denkschrift nicht überrascht ist.

Sie können den Standpunkt der deutschen und österreichischen Regierung in keiner Weise erschüttern. Das französische Memorandum verschiebt die Erörterung der Frage aus der juristischen in die politische und wirtschaftliche Sphäre, deren Erörterung der englische Antrag dem Völkerbundsrat ersparen wollte.

Die deutsche und die österreichische Regierung haben bei Abfassung des Wiener Protokolls vom 19. März 1931 sich gewissenhaft alle Bestimmungen der geltenden Verträge vor Augen gehalten und sie in jeder Hinsicht respektiert. Es ist unverständlich, wie daraus Angriffe gegen die beiden Regierungen abgeleitet werden können. Auf die juristischen Argumente im einzelnen einzugehen, wird die morgige Ratssitzung Gelegenheit bieten. Die Rechtslage ist völlig klar. Die Unabhängigkeit Österreichs wird weder durch das Wiener Protokoll in seiner Gesamtheit noch in seinen Einzelheiten beeinträchtigt.

Was die wirtschaftlichen Argumente betrifft, so ist es bisher allgemein durchaus unbestritten, daß die Zollunion eine anerkannte Ausnahme von der Meistbegünstigung bildet, also mit geltenden Meistbegünstigungsklauseln vereinbar ist, gleichviel, ob darauf in einem speziellen Handelsvertrag ausdrücklich Bezug genommen ist oder nicht. Die historischen Gegenbeispiele, die das französische Memorandum anführt, bekräftigen in Wahrheit diese These, statt sie zu widerlegen. Wenn das französische Memorandum sich jetzt gegen Regionalverträge ausspricht, so steht das in schroffem Gegensatz zu den Ideen, die gerade die mittel- und osteuropäischen Verbündeten Frankreichs in den letzten Monaten nachdrücklich propagiert und zu verwirklichen versucht haben. Deutschland und Österreich selbst haben diese Ideen von Anfang an mit Sympathie aufgenommen. Ob schließlich die deutsch-österreichische Zollunion zu Störungen im europäischen Handelsverkehrs führt, hängt lediglich davon ab, ob ihre Vertragspartner ihre Handelspolitik allein von politischen Motiven bestimmen lassen wollen.

Kein Abbau der Leistungen der Sozialversicherung

Entgegen der auf Seite 2 wiedergegebenen Mitteilung geht uns bei Redaktionsschluß folgende Meldung zu:

Berlin, 18. Mai. (18.30 Uhr.) Im Zusammenhang mit den Arbeiten zur Sanierung der Reichsfinanzen berichtet ein Berliner Mittagsblatt, innerhalb des Reichskabinetts sei geplant, sowohl die Leistungen der Sozialversicherungen um etwa 10 v. H. abzubauen, wie auch die Beamtengehälter erneut um 6 bis 12 v. H. zu kürzen. Außerdem wird behauptet, die Krisenfürsorge solle in Zukunft fortfallen, so daß die von der Erwerbslosenversicherung Ausgesteuerten künftig sofort der gemeindlichen Wohlfahrtspflege überwiesen werden würden.

Von unterrichteter Seite verlautet, daß es sich bei dieser Mitteilung um reine Kombination handelt. Das Reichskabinett ist bisher mit den Plänen zur Sanierung der Reichsfinanzen und durch die Reform der Sozialversicherung noch nicht befaßt worden. Mit einer endgültigen Entscheidung rechnet man frühestens für Ende dieses bzw. Anfang nächsten Monats.

Landtagswahl in Oldenburg

Zunahme der Nationalsozialisten und Kommunisten

Die am gestrigen Sonntag stattgefundenen Wahlen zum oldenburgischen Landtag zeigen, daß der Umschichtungsprozeß innerhalb den deutschen Parteien, der sich in einer scharfen Radikalisierung bei den Reichstagswahlen am 14. September vorigen Jahres zeigte, noch nicht abgeschlossen ist. Die Stimmenzahl der Nationalsozialisten wuchs in Oldenburg um 33 Prozent gegenüber der Reichstagswahl an, die der Kommunisten sogar um rund 50 Prozent. Die Stimmenzuwachs der Kommunisten geht ausschließlich auf Kosten der Sozialdemokraten, die etwa die gleiche Stimmenzahl einbüßten, welche die Kommunisten gewannen. Stimmenzahl sowie Mandatsziffer der beiden marxistischen Parteien sind die gleichen wie bei der letzten Reichstagswahl geblieben. Wiederum zeigt sich, daß der Zuwachs der nationalsozialistischen Stimmen nur aus dem bürgerlichen Lager gekommen ist. Die Hauptverluste haben die Mittelparteien, Staatspartei, Wirtschaftspartei und auch die Deutsche Volkspartei, zu tragen. Daneben hat vor allem das Landvolk, das von den Nationalsozialisten besonders im ostenburgischen Wahlkampf umworben wurde, der Parole der äußersten Rechten in stärkerem Grade Folge geleistet, wodurch die Landvolkpartei mehr als die Hälfte ihrer Stimmenzahl einbüßte. Das Zentrum als der ruhende Pol in der Parteien Flucht hat auch im gestrigen Wahlkampf seinen Besitzstand ziemlich behauptet, ebenso haben auch die Deutschnationalen verhältnismäßig geringen Stimmenrückgang zu verzeichnen. Trotz der Gewinne der Nationalsozialisten reicht ihr Mandatszuwachs selbst in Verbindung mit Deutschnationalen und Kommunisten sowie dem Landvolk nicht aus, um die gegenwärtige Beamtenregierung in Oldenburg zu stürzen.

Stimmenzahl und Mandatsziffer ergeben sich aus nachfolgender Übersicht. (Die in Klammern gesetzten Zahlen geben die Stimmenzahl bei der letzten Reichstagswahl an.

Deutsche Volkspartei	5796, 1 Mandat (13 431),
Liste Wegand (Volkspartei)	5194, 1 Mandat (—),
Sozialdemokraten	57 336, 11 Mandate (66 148),
Staatspartei	8983, 1 Mandat (13 579),
Nationalsozialisten	101 490, 19 Mandate (76 216),
Kommunisten	19 389, 3 Mandate (13 933),
Wirtschaftspartei	4525 (—), (10 029),
Landvolk	5427, 1 Mandat (12 756),
Christlichsozialer Volksdienst	3006 (—), (3054),
Zentrum	46 295, 9 Mandate (47 733),
Deutschnationale	13 529, 2 Mandate (14 203).

*

Das Ergebnis der Danziger Kreistagswahlen.

Danzig, 18. Mai. (ZU.) Am Sonntag fanden in den drei Danziger Landkreisen bei einer Wahlbeteiligung bis zu 80 Prozent die Wahlen zu den Kreistagen statt. Es erhielten Stimmen (die Zahlen in Klammern bedeuten das Ergebnis der Volkstagswahl vom November 1930):

Sozialdemokraten	19 698 (16 201)
Kommunisten	6 617 (7 798)
Block der nationalen Sammlung	4 175 (9 037)
Deutschnationale	6 723 (9 198)
Zentrum	6 348 (8 069)
Nationalsozialisten	10 950 (8 123)
Polen	957 (1 034)

Universitäts- und Landesbibliothek Sachsen-Anhalt
urn:nbn:de:gbv:3:1-171133730-60787691319310518-19/fragment/page=0001

Offiziere der Republik

Leitgedanken des Reichswehrministeriums

Das Reichswehrministerium, Heeresleitung, hat soeben Leitgedanken über Staat und Wehrmacht herausgegeben, die dazu bestimmt sind, in erster Linie dem Unterricht der Offiziersanwärter auf den Waffenschulen und außerdem dem Selbststudium der Offiziere im Reichsheer zu dienen.

In diesen Richtlinien für die Ausbildung im Heere heißt es u. a.:

In dem heutigen deutschen Reichsheer berühren sich eine ruhmvolle Vergangenheit und eine an Problemen und Aufgaben reiche Gegenwart. Aus den Trümmern des verlorenen Krieges heraus muß das heutige Deutschland die Nation einer neuen, lebensvollen Zukunft entgegenführen. Daran mitzuarbeiten ist die Wehrmacht berufen.

Unsere Zeit hat mit mancher Überlieferung gebrochen. Einrichtungen sind gestürzt oder erschüttert, die viele Jahrhunderte hindurch das Leben der Nation bestimmt haben. Auch die Wehrmacht muß sich auf ihre Grundlage besinnen. Es ist nicht möglich, Überkommenes ungeprüft zu übernehmen. Um seine Stellung und seine Aufgaben im heutigen Deutschland **ausfüllen zu können**, muß der Soldat sich über die Grundlagen und den Sinn seines Berufes völlig klar sein.

Er muß davon ausgehen, daß die Wehrmacht kein Sonderleben führt. Sie ist ein lebendiges Glied des Volkes und des Staates, dem sie angehört. Mit dem Volksganzen verändert sie sich, von ihm empfängt sie ihre wechselnden Aufgaben. Jeder Staat und jeder Zeitabschnitt spiegelt sich in der Gestaltung seiner Wehrmacht.

Um die Frage nach dem Sinn und Zweck des Soldatenberufs in der gegenwärtigen Zeit der Not zu beantworten, muß man sich über das Wesen des heutigen Staates klar werden. Denn der Soldatenberuf ist mit dem Wesen des Staates und dieser mit dem Wesen des Menschen untrennbar verbunden. Aus der besonderen Lage des heutigen Deutschen Reichs werden sich dann die Aufgaben der Wehrmacht in der Gegenwart ergeben.

Der Soldat tut den unmittelbaren Dienst am Vaterland: er soll ihm im Kriege das Opfer des Lebens darbringen, er soll sich und seine Truppe im Frieden unablässig auf dieses Opfer vorbereiten. Darin liegt seine hohe sittliche Aufgabe. Sie fordert ein ganz besonderes Verhältnis zum Staat: nicht eines ein verstandesmäßiges Anerkennen, sondern ein Erfassen mit allen Kräften des Geistes, des Gemüts und der Liebe.

Auch wenn die Nationalstaaten sich zu höheren Einheiten zusammenschließen, wird die Wehrmacht notwendig bleiben, um die Herrschaft des Rechts im Innern zu gewährleisten und das Leben der Nationen nach außen zu verteidigen. Sie bleibt auch dann das Werkzeug des nationalen Rechts und des internationalen Friedens.

Bestrebungen, welche Kriegen vorzubeugen suchen, sind berechtigt. Ein Pazifismus aber, der die Landesverteidigung in Frage stellt, ist eine tödliche Gefahr.

Die Aufgaben des Landesschutzes wird die Reichswehr nur erfüllen können, wenn sie stets vom Vertrauen des ganzen Volkes getragen wird. Schon aus diesem Gedanken heraus muß sie ein Element der Einigung in unserem Volke sein.

Die deutschen Staatsmänner stehen vor unendlich schweren Aufgaben. Sie müssen ohne die starken militärischen Machtmittel, wie sie anderen Staaten zu Gebote stehen, Deutschlands auswärtige Lebensinteressen wahren, während sie gleichzeitig im Innern große gemeinsame Nöte und gewaltige soziale und politische Gegensätze zu überwinden haben. Deutschlands äußere und innere Lage könnte zum Chaos, zum entscheidungslosen Bürgerkrieg, zur gegenseitigen Zerfleischung hintreiben, das deutsche Volk würde zur willenlosen Beute des Auslands werden, wenn die widerstrebenden Kräfte nicht durch die Staatsmacht gezügelt würden.

Die neue Reichsverfassung, die am 11. August 1919 verkündet wurde, soll die Grundlage unseres Staates sein, der jeder Soldat und jeder Staatsbeamte den Treueid leistet. Ihr oberster Grundsatz: „Die Staatsgewalt geht vom Volke aus", kennzeichnet das Deutsche Reich als eine demokratische Republik. Demokratie im Sinne der Reichsverfassung bedeutet, daß jeder das Recht und die Pflicht hat, am Staate mitzuarbeiten; indem sie durch die Mehrheit des Volkes die Regierung bestimmen läßt, fordert sie zugleich den freiwilligen Gehorsam aller für die Beschlüsse dieser Mehrheit. Die Verfassung gibt Raum für die freie Betätigung aller politischen Kräfte, sofern sie auf friedlichem Wege wirken und nicht der Mehrheit des Volkes ihren Willen gewaltsam aufzwingen wollen. Sie ermöglicht eine organische Entwicklung des Staates, sie fordert die Erziehung aller Staatsbürger zur politischen und sittlichen Leistung. Es ist Sache der politischen Kräfte, den Staat in diesem Geiste zu führen.

Die Wehrmacht steht über den Parteien

Wer den Staat und seine Verfassung angreift, ist ihr Feind, ohne Ansehen der Person. In den Parteienstreit, der sich innerhalb der verfassungsgemäßen Grenzen abspielt, darf die Wehrmacht nicht eingreifen; täte sie das, so sprengte sie die Einheit des Staates, so machte sie sich zum Parteiheer und gäbe auch dem Gegner das Recht, sich zu bewaffnen. Der Bürgerkrieg ist das Ende der Nation. Die erste Pflicht der Wehrmacht im Dienste des Staates ist vollkommene Überparteilichkeit.

Wer die Wehrmacht dazu bestimmen will, sich für noch so schön klingende politische Ziele selbständig einzusetzen, verletzt ihr innerstes Wesen. Sie kann stets nur Werkzeug, nicht Träger der Politik sein. Prätorianertum bedeutet das Ende der Staatsmacht.

Um sich aus innerer Not und äußerer Bedrückung durch harte opfervolle Arbeit wieder aufrichten zu können, braucht Deutschland eine starke, vom Willen des Volkes getragene Staatsgewalt. Ihr vornehmstes und unentbehrlichstes Machtmittel nach innen und nach außen ist die Reichswehr. Sie hat die hohe Aufgabe, dem deutschen Volk in seiner wirtschaftlichen und geistigen Not und seiner tiefen politischen Zersplitterung zu zeigen, daß es möglich ist, über alle Zwietracht und allem Interessenkampf Tätigkeit und Leben allein einer Idee, der Idee des deutschen Staates, zu weihen und ihr in Opferbereitschaft, Pflichterfüllung und Selbstzucht zu dienen.

Keine zweite Lohnabbauwelle

Der Standpunkt Stegerwalds — Forderungen der Angestellten

Berlin, 18. Mai. In den letzten Tagen fand eine Besprechung zwischen dem Reichsarbeitsminister und Vertretern der Gewerkschaften über die besonderen Schwierigkeiten der Arbeitsmarktlage in Sachsen statt. Die Besprechung, an der auch der sächsische Arbeitsminister teilnahm, steht im Zusammenhang mit dem Versuch sächsischer Unternehmerkreise, für Sachsen noch einen besonderen Lohnabbau zu erreichen. Im Verlauf dieser Aussprache erklärte der Reichsarbeitsminister, daß weder er noch der Reichskanzler den sächsischen Unternehmern irgendwelche Zusagen für einen besonderen Abbau der sächsischen Löhne gemacht hätten. Wenn die Unternehmer etwas Derartiges behaupteten, so entspreche dies nicht den Tatsachen.

Er halte eine zweite allgemeine Lohnabbauwelle aus sozialen und wirtschaftlichen Gründen für untragbar.

Ob in einzelnen Industrien und Bezirken auf Grund besonders ungünstiger Verhältnisse noch eine weitere Lohnentlastung nötig sei, müsse von Fall zu Fall in Einzelverhandlungen geprüft werden. Ein allgemeiner Abbau der sächsischen Löhne komme für ihn nicht in Frage.

*

Die Angestelltenorganisationen haben der Reichsregierung zu den bevorstehenden Sparmaßnahmen eine Eingabe übermittelt, in der sie fordern:

1. **Weitere Entlassung von Reichsangestellten im laufenden Geschäftsjahre nicht mehr vorzunehmen;**
2. **die Beschäftigung von Versorgungsanwärtern in Stellen der öffentlichen Verwaltung auf den Stand zurückzuschrauben, wie er vor der Notverordnung des Reichspräsidenten vom 26. Juli 1930 war;**
3. **eine erneute Kürzung der Gehälter der Angestellten und Beamten zu vermeiden und**
4. **die Beamten zu den Lasten der Arbeitslosenversicherung heranzuziehen.**

In der Begründung zu diesen Forderungen wird u. a. gesagt, daß mit größtem Bedenken vor einer erneuten Kürzung der Angestelltenbezüge gewarnt werden müsse. Obwohl durch die Beiträge zu den verschiedenen Sozialversicherungen das Einkommen der Angestellten schon bis zu 13 Prozent gekürzt sei, seien am 1. Februar d. J. die Gehälter der Behördenangestellten nochmals um 6 Prozent gekürzt worden. Durch diese Maßnahme und durch die seit Juli 1930 eingetretenen Erhöhungen der Beiträge zur Arbeitslosenversicherung sei die Belastung der Angestellten um 4 Prozent höher als die der Beamten. Da also das Einkommen der Angestellten stärker vorbelastet sei als das der Beamten, so müsse, wenn die Arbeitslosenversicherung eine weitere Mittelbeschaffung erfordere, ernsthaft in Erwägung gezogen werden, auch andere Kreise als die bisher Beitragspflichtigen zu diesen Lasten heranzuziehen, und man könne dabei an den Beamten nicht vorübergehen.

Bedenkliche Sanierungspläne

Abbau der Sozialversicherung?

Weitere Kürzung der Beamtengehälter?

Wie die „Montagspost" von zuverlässiger Seite erfahren haben will, ist geplant, die Leistungen der Sozialversicherung etwa um 10 Prozent abzubauen. Darüber hinaus soll aber durch eine andere einschneidende Maßnahme noch an den sozialen Leistungen abgebaut werden: Während bisher auf die Erwerbslosenversorgung die sogenannte Krisensürsorge folgte und erst dann die Wohlfahrtsunterstützung durch die Gemeinden kam, soll in Zukunft die Krisensürsorge fortfallen, so daß nach dem Ablauf der Zahlungen durch die Erwerbslosenfürsorge die Erwerbslosen den Gemeinden zur Last fallen. Auf diese Weise soll das Reich entlastet werden, denn ein Teil der gesetzlichen Ansprüche der Erwerbslosen fällt fort. Die Gemeinden sollen zum Ausgleich erhöhte Steuerüberweisungen erhalten. Es würden zunächst die 450 Mill. M., die für die Krisenfürsorge eingesetzt waren, den Gemeinden für die Wohlfahrtserwerbslosen überlassen.

Außer dem scharfen Eingriff in die Sozialleistungen soll ein neuer Abbau der Beamtengehälter erfolgen. Bisher sei sich das Kabinett noch nicht darüber einig, in welcher Höhe der Abbau vorgenommen werden soll. In den höheren Gehaltsstufen sollen weitere Abbaumaßnahmen, sogar bis zu 10 und 12 Prozent, geplant sein.

DVP. fordert Revision

Die Reichstagsfraktion der Deutschen Volkspartei, die am Sonnabend in Saarbrücken tagte, faßte als Ergebnis ihrer Beratungen folgende Entschließung:

Die Reichstagsfraktion der Deutschen Volkspartei hat die durch den Rückgang der Steuereinnahmen und den fortschreitenden Verfall der deutschen Wirtschaft entstandene gefahrdrohende Lage für Reich, Länder und Gemeinden eingehend beraten. Die von der Reichstagsfraktion der Deutschen Volkspartei schon im Dezember 1930 ausgesprochenen Warnungen und Forderungen haben sich im vollsten Umfange gerechtfertigt. Die Lebenshaltung des deutschen Volkes ist in breiten Teilen heute schon stark eingeschränkt. Weitere scharfe Ausgabendrosselungen zur inneren Gesundung und Rettung wird die Regierung schnell und entschlossen durchführen müssen.

Den deutsche Volk wird diese Opfer nur tragen können, wenn es sieht, daß sie die Stärkung des Reiches im Kampfe um die Revision der Tributlassen zum Ziele haben. Die Reichstagsfraktion der Deutschen Volkspartei erwartet deshalb von der Reichsregierung, daß sie entschlossen, im inneren und zeitlichen Zusammenhang mit den Maßnahmen zur inneren Sanierung, gegenüber den Gläubigermächten die Verhandlungen über die Revision der Tributverträge in Gang bringt.

Die Ziele der Jungdeutschen Bewegung

Die Wahlkreisführer der Volksnationalen Reichsvereinigung tagten unter dem Vorsitz des Reichsführers Arthur Mahraun in Berlin zur Besprechung der politischen und organisatorischen Lage. In einer Entschließung heißt es: Volksnationale Reichsvereinigung und Jungdeutscher Orden wirken als Jungdeutsche Bewegung eng zusammen in dem Kampfe um die Erlösung des heutigen Staatssystems durch einen wahren Volksstaat im Sinne des jungdeutschen Manifestes. Die Jungdeutsche Bewegung sieht jetzt in der wirksamen Bekämpfung der Arbeitslosigkeit die dringlichste Aufgabe der Wirtschaft und der Reichsregierung. Die Kernfrage ist die Belebung des Binnenmarktes. Dazu muß eine kraftvolle bäuerliche Agrar- und vor allem Siedlungspolitik getrieben werden. Von Reich und Ländern muß die stärkste Förderung des freiwilligen Arbeitsdienstes erwartet werden. Die Jungdeutsche Bewegung begrüßt die Jollunion mit dem deutsch-österreichischen Bruderstaat. Sie fordert die Ausschöpfung aller Möglichkeiten zur Revision des untragbaren Youngplans. Dem Reichspräsidenten von Hindenburg gelobt die Jungdeutsche Bewegung unverbrüchliche Gefolgschaftstreue.

Reichsbahn und Reichspost.

Kraftverkehrabkommen hat sich bewährt.

Die Deutsche Reichsbahn teilt mit:

Das unterm 28./29. Juni 1929 mit der Deutschen Reichspost geschlossene Abkommen über die Regelung des Personen- und Güterkraftverkehrs über Land hat sich bewährt. Die Reichsbahn betreibt gemeinsam mit der Reichspost zur Zeit 51 Kraftfahrlinien mit einer Streckenlänge von 1122 Kilometer. Im Güterverkehr ist eine befriedigende Lösung noch nicht erreicht worden. Gesetzliche Maßnahmen sind unerläßlich. Die Abwehr mit Kraftwagentarifen wurde fortgesetzt.

Zuspitzung der Lage in Österreich.

Wien, 18. Mai. (TU.) Der Entschluß der Regierung, der Kreditanstalt in ausgiebiger Weise zu Hilfe zu kommen, hat zwar die österreichische Wirtschaft vor einer Katastrophe bewahrt, die innerpolitische Lage jedoch wesentlich verschlechtert. Wie bekannt, spielt in dem Sparprogramm der Regierung die Sonderbesteuerung der Besoldeten in irgendeiner Form eine maßgebende Rolle. Die Verhandlungen darüber haben sich in letzter Zeit immer schwieriger gestaltet. Die Tatsache, daß es notwendig wäre, von Staats wegen für die Kreditanstalt nicht nur fast 59 Millionen Schilling zur Erwerbung neuer Aktien aufzuwenden, sondern auch den Instituten über 41 Millionen Schilling zur Deckung des Verlusts glatt zu schenken, hat jetzt in den Verhandlungen alle Hindernisse so vergrößert, daß eine kritische Zuspitzung der innerpolitischen Lage im Laufe der nächsten Woche im Bereich der Möglichkeit steht.

Aufsehenerregende Spionageangelegenheit in Frankreich?

Paris, 18. Mai. (TU.) Die französische Polizei soll in Nancy einer neuen großzügigen Spionageangelegenheit auf die Spur gekommen sein, über die im Augenblick noch strengstes Stillschweigen bewahrt wird. Man weiß vorläufig nur, daß sämtliche Zufahrtsstraßen vom Saargebiet nach Elsaß-Lothringen von starken Polizeiaufgeboten bewacht werden und jedes Auto, das diese Strecke passiert, aufs genauste untersucht wird. Angeblich soll eine Reihe von Spionen, über deren Nationalität noch nichts verlautet, vom Saargebiet im Auto die lothringische Grenze überschritten haben. In ihrem Besitz sollen sich äußerst wichtige Pläne über die französische Grenzverteidigung im Nordosten befinden. Die amtlichen Stellen in Nancy verweigern jedoch jede Auskunft, angeblich um die Untersuchungen nicht zu stören, wahrscheinlich aber, weil man nach dem Fiasko in der Straßburger „Spionage"angelegenheit vorsichtiger geworden ist.

Kurze Meldungen vom Tage

Neue Kabinettsberatungen.

Vom kommenden Donnerstag an werden erneut Beratungen des Reichskabinetts stattfinden, die wahrscheinlich die ganze zweite Hälfte der Woche in Anspruch nehmen werden. Beratungsgegenstand ist die finanz- und wirtschaftspolitische Lage. Es wird angenommen, daß die Vorsitzenden des Reichsarbeitsministeriums bis zu dem Zeitpunkt fertiggestellt sind, so daß über diese Vorschläge konkret Beschluß gefaßt werden kann.

Generalstreik in der französischen Textilindustrie beschlossen.

Die dem Allgemeinen Arbeiterverband angeschlossenen Textilarbeiter von Roubaix und Tourcing haben, nachdem die Verhandlungen mit den Arbeitgebern über die Lohnsätze gescheitert sind, gestern abend den Generalstreik beschlossen, der morgen in Kraft treten soll. Von dem Streik werden 120 000 Textilarbeiter betroffen.

Von der NSDAP. zur APD. Der Sturmführer der SA. der Nationalsozialistischen Partei, Ortsgruppe Zweibrücken, Karl Conrad, teilt in einer Erklärung seinen Austritt aus der NSDAP. und seinen Eintritt in die Kommunistischen Partei mit. Als Gründe hierfür bezeichnete er u. a. das Eintreten der NSDAP. im Auftrag des Großkapitals gegen die wirklichen Kämpfer gegen den Youngsklaverei.

Kirchenkonzert im Dom

Nicht schöner hätte der prachtvolle Frühlingstag den uns geschenkt der Mai bescheren können, als durch das Kirchenkonzert, das am Abend im Dom stattfand. Leider konnte die gute Absicht, die Herzen auf den Schwingen der Töne emporzuheben, nur unvollkommen erfüllt werden, da sich zu dem Konzert, das Kirchenmusikdirektor Trenkner veranstaltete, herzlich wenig Zuhörer eingefunden hatten. Eine Erscheinung, die natürlich für die Ausführenden wenig Ermutigendes hat. Mit Präludium und Fuge in C-Moll von Joh. Seb. Bach leitete Wilhelm Trenkner die abendliche Feierstunde ein und gab damit eine Probe von der großen Kunst des Leipziger Thomaskantors. Wie bei Bach, so ist auch bei Brahms die tiefste Wurzel künstlerischen Schaffens echte Religiosität. So hat er das gewaltige 13. Kapitel des ersten Korintherbriefes „Wenn ich mit Menschen- und mit Engelzungen redete" innerlich erlebt und in seiner herben, kraftvollen Art musikalisch gestaltet. Konzert- und Oratoriensängerin Margarete Töpler-Schulz wußte dieser Bramsschen Komposition den rechten Ausdruck zu verleihen; ihre ernste, volle Stimme füllte die weite Halle des Domes leicht aus. Mit einem Adagio aus dem A-Moll-Konzert von Viotti erfreute Eva-Ruth Kischka die Zuhörer. Schon manchmal ist ihr Geigenspiel im Dom erklungen; gestern abend gab sie Gelegenheit, die Größe und den Wohllaut italienischer Violinenkunst kennenzulernen. Die Fuge über den Namen „Bach" von Robert Schumann schloß den ersten Teil des Konzertes ab.

Der zweite Teil war dem Gedächtnis Mozarts gewidmet, dessen Kunst in vieler Beziehung eine andere ist als die eines Bach und Brahms. Am deutlichsten trat das gestern abend in Erscheinung bei der F-Moll-Fantasie, „komponiert für ein Orgelwerk in einer Uhr". Hier verläßt Mozart die strenge Linie norddeutscher kirchlicher Kunst, wie sie uns beispielsweise in Bach entgegentritt. Aber auch sie zeigt Mozarts unerschöpflich reiche Phantasie und Gestaltungskraft, und es hat seinen Reiz, den Wiener Meister auch als Vertreter der Orgelmusik zu hören. Überaus wohllautend ist das Andante aus dem D-Dur-Konzert, und das bekannte Ave verum corpus, von Margarete Töpler-Schulz gesungen und von Geige und Orgel fein abgestimmt begleitet, atmet eine tiefe und warmherzige Frömmigkeit.

So bildete das gestrige Domkonzert für die kleine Zuhörerschaft ein tiefes Erlebnis, für das sie denen, welche sich um das Zustandekommen der feierlichen Stunde bemüht haben, von Herzen dankbar sein werden.

Die Piperdruckausstellung bei Stollberg

Nicht allen ist die Möglichkeit gegeben, am Original das Erlebnis des großen Künstlers nachzuerleben, und mer es durfte, bedauert oft, daß er diese Eindrücke nicht dauernd sebendig erhalten kann. Denn die Bildwiedergabe ist doch im allgemeinen nur ein schwacher Ersatz, ein toter Abklatsch, zumeist noch irgendwie künstlich zugerichtet wegen der Beschränkung der Farbenplatten. Schließlich gibt es bei jedem Gemälde Dinge, die sich der photographischen Wiedergabe entziehen, und die notwendige Überarbeitung liegt nur selten in den Händen geschulter Überarbeiter. All diese Mängel sucht nun der Verlag R. Piper & Co. mit seinen Piperdrucken zu beheben. Hier ist eine Annäherung an das Original von fast irreführender Genauigkeit erreicht worden. Man glaubt die Struktur der Leinwand oder der Holztafel zu erkennen, man sieht das meist nur im Original deutliche Spiel der Lichter, man kann dem einzelnen Pinselstrich nachgehen. Größe durch die bei fast allen Bildern beibehaltenen Originalgrößen wird die täuschende Ähnlichkeit mit dem Original noch durch die Rahmen erzielt, die stilecht, ebenfalls dem Original nachgebildet werden. Wirkliche Kunstwerke sind die Piperdrucke geeignet, die Bewunderung jedes Kunstfreundes hervorzurufen, sie bilden einen künstlerisch wertvollen Zimmerschmuck und ein unschätzbares Anschauungsmaterial für Schulen.

Das Herstellungsverfahren.

Lichtdruck ist, wie Steindruck, auf dem gegenseitigen Verhalten von Fett und Wasser begründet. Die durch ein Halbtonnegativ belichtete Chromgelatineschicht, auf der sich beim Aufbringen eine feine Körnung (Runselkorn) gebildet hat, verliert an den belichteten Stellen die Eigenschaft, im Wasser zu quellen. Infolgedessen lassen sich die nicht belichteten quellbaren Stellen fortspülen und es entsteht eine Art Relief, das die Druckfarbe annimmt, die an den belichteten Stellen, die dauernd feucht gehalten werden, nicht haften kann. Die Körnung ist so fein, daß sie mit bloßem Auge in der Regel nicht bemerkt wird und ein Lichtdruck leicht für eine photographische Kopie gehalten werden kann. Die Einfärbung der Lichtdruckplatten wird mit Leder- und Gelatinewalzen bewirkt, und der Druck selbst muß bei ganz bestimmter Temperatur (19 Grad Celsius) und 60 Prozent Feuchtigkeitsgehalt ausgeführt werden. Die Zahl der Farbenplatten ist im Prinzip unbegrenzt.

Die Lauchstädter Festaufführung des Deutschen Sprachvereins.

Das Festspiel, das der Deutsche Sprachverein zu seiner hallischen Tagung (seiner 25., also seiner Jubiläumstagung) im Goethe-Theater zu Bad Lauchstädt aufführen läßt, ist auch Nichtmitgliedern zugänglich. Das Festdrama, Erwin Guido Kolbenheyers Giordano-Bruno-Tragödie „Heroische Leidenschaften" gelangt zur Aufführung. Das Goethetheater hatte wird unter Operndirektor Hellmuth Grube, Intendanten Willy Dietrich das Stück auch in Lauchstädt zur Darstellung bringen. Der Dichter wird der neuen Hauptprobe in Lauchstädt beiwohnen und bei der Festaufführung anwesend sein. Unter den Besuchern der Festaufführung ist auch der bekannte schwäbische Dichter Ludwig Finckh zu finden. Karten, die sowohl für die Festaufführung (25. Mai, nachmittags 4 Uhr) wie für das nachfolgende Abendfest (Konzert und Rokoko-Tänze im Kursaal und Kurpark) berechtigen, sind zum einheitlichen Preise von 4 Mark (gute Parkettplätze) erhältlich.

Bilder von van Dyck und Rembrandt auf der Auktion Stroganoff.

Am ersten Tage der Versteigerung Stroganoff wurden, wie gemeldet wird, die Gemälde durch das Kunstauktionshaus Kepke versteigert, die zum Teil aus der Sammlung Stroganoff, zum Teil aus anderen Sammlungen in die Petersburger Eremitage gelangt sind, zum Teil ihr auch bereits angehört hatten. Das Hauptinteresse konzentrierte sich auf die beiden Doppelbildnisse des van Dyck, die durch den Amsterdamer Händler Goudstikker für 660 000 Mark erworben wurden. Das Bild Christus und die Samariterin von Rembrandt wurde von A. S. Goldschmidt, Frankfurt am Main, mit 210 000 Mark eingesteigert. Den Adam und die Eva von Cranach kaufte Goudstikker für 47 000 Mark, das Rosenkranzbild von Rubens wurde von dem Berliner Händler Blumenreich für 26 000 Mark erworben.

Max Reinhardts Wiener Schauspielerseminar bleibt erhalten.

In einer Unterredung mit dem Schauspielkritiker des „Neuen Wiener Extrablattes" erklärte Max Reinhardt, es sehe nicht an Leuten, die ihm Mittel zur Fortführung des Seminars als Privatunternehmen zur Verfügung stellen, so daß die Weiterbetrieb des Weiterbetriebes mit Benutzung des Schönbrunner Schloßtheaters gegeben sei.

Gräberfeld aus der Eisenzeit in der Prignitz gefunden.

Ein äußerst wichtiger prähistorischer Fund wurde vom Heimatmuseum Heiligengrabe in der Meyenburger Gutsforst gemacht. Man entdeckte dort große Grabanlagen der frühen Eisenzeit, also aus der Zeit um 800 bis 600 vor Christi. Es handelt sich um kreisrunde Gräber, die einen Durchmesser bis zu 15 Meter haben und rein germanischen Ursprungs sind. Grabanlagen dieser Art sind in der Prignitz zum erstenmal beobachtet worden. Das in der Meyenburger Forst freigelegte Grab war leider nicht mehr in seinem ursprünglichen Zustand erhalten. Vor etwa 50 Jahren wurden mehr als 100 Fuhren Steine, die die flachen Anhöhen deckten, abgefahren und zu einem Dammbau von anderthalb Kilometer Länge verwendet. In der Mitte des freigelegten Grabes wurde eine Urne gefunden. Die ganze Anlage des Grabes läßt darauf schließen, daß hier eine hervorragende Persönlichkeit bestattet worden ist. In der Nähe der Fundstelle wurden weitere Gräber festgestellt, doch wurde von einer Untersuchung wegen der hohen Grabungskosten vorläufig Abstand genommen.

Universitäts- und Landesbibliothek Sachsen-Anhalt
urn:nbn:de:gbv:3:1-171133730-60787691319310518-19/fragment/page=0002

Merseburg und Umgegend

18. Mai.

Die Brutzeit des Federwildes.

Der Monat Mai hat sich bisher in bezug auf das Federwild gut angelassen. Es ist zur Brut geschritten und schon Ende dieses und Anfang nächsten Monats ist damit zu rechnen, daß die Gelege auskommen. Da das Frühjahr günstig war und auch im Winter keine allzu großen Abgänge zu verzeichnen gewesen sind, kann man mit einem guten Brutergebnis rechnen. Wieviel von den Jungtieren heranwächst, hängt allerdings davon ab, wie der Witterungsverlauf im Mai ist. Allzu starke Gewitterregen können erheblichen Ausfall zur Folge haben. Und noch ein anderes kommt hinzu. Für den Jäger ist es jetzt eine besondere Aufgabe, auf das herumlungernde Raubwild zu achten und vor allem in den Abendstunden den streunenden Katzen das besondere Augenmerk zuzuwenden. Auch der Fuchs kann in ausgesprochenen Federwildrevieren, also z. B. dort, wo Fasanen ausgesetzt sind, erheblichen Schaden anrichten. Die Fähe führt jetzt die Welpen aus und lehrt sie den Fang von Mäusen, Geflügel usw. Daß dabei dem roten Räuber mancher Fasan und manches Rebhuhn in den Fang gerät, ist selbstverständlich. Natürlich wird man nicht rücksichtslos den Fuchs ausrotten bestrebt sein, weil er da und dort sich an ihm nicht gehörenden Fasanen vergreift. Ein Revier ohne den Fuchs vermindert für den Weidmann dessen Wert erheblich.

*

Aus den Schulpersonalien im Regierungsbezirk Merseburg.

Versetzt wurden die Lehrer Riedel aus Altenroda nach St. Micheln, Baumgraß aus Sandersdorf nach Geusa, Hauthal aus Oebles nach Merseburg. Endgültig angestellt wurde Schulamtsbewerber Schneider in Boitzsch.

Auftragsweise beschäftigt wurden die Schulamtsbewerber Hochheim in Altenroda, Fröhlich in Oebles und Fräulein Sommer in Obereichstädt.

Personalien.

Bürgermeister Kleim, Soest, früher besoldeter Stadtrat in Merseburg, ist mit weiteren drei Kandidaten in die engere Wahl für die Bürgermeisterstelle in der Stadt Hameln gezogen worden.

80 Jahre alt wird am kommenden Dienstag Frau Laura Sassenhagen, Leunaer Straße 24 wohnhaft. Die geistig noch sehr rege Greisin liest noch täglich unsere Zeitung. Auch unseren Glückwunsch zu dem Jubeltag!

Den 83. Geburtstag feiert heute der Schmiedemeister Karl Daut sen., Unter-Altenburg 57 wohnhaft. Der Jubilar ist eine im Artillerie-Verein und Kampfgenossen-Verein bekannte Persönlichkeit und Ehrenmitglied der Schmiedeinnung. Wir gratulieren!

*

*** **Zu einem blutigen Zusammenstoß** kam es am Sonntag in der Siegfriedstraße. Wie uns mitgeteilt wird, wurde ein Mieter von einem Mitgliede des Mietervereins in seiner Wohnung aufgesucht und mit Hilfe eines weiteren Hausinsassen gewürgt und geschlagen. Die Angelegenheit wird ein gerichtliches Nachspiel zeitigen.

*** **Radfahrer gegen Lastauto.** In der Naumburger Straße stieß ein Braunsdorf kommender Radfahrer mit einem Lastkraftwagen zusammen. Der kleine Sohn des Radfahrers, der mit auf dem Rade saß, erlitt leichtere Verletzungen. Sonstiger Sachschaden ist nicht entstanden.

*** **„Wenn der Flieder blüht . . ."** — wird er gemaust, das ist eine alte Erscheinung. Aber die Verwüstungen, die gegenwärtig von rücksichtslosen Spaziergängern im Stadtpark angerichtet werden, gehen weit über das Maß des Erträglichen hinaus. Jeder Schritt sich für berechtigt, die duftenden Dolden für seinen Bedarf abzureißen, und besonders Kinder bringen oftmals beide Arme voll Blüten angeschleppt, die meist nicht abgeschnitten, sondern roh abgerissen worden sind. Oftmals werden ganze Äste dabei rücksichtslos geknickt. Selbstverständlich ist Polizei kaum dort zu sehen.

*** **Eine Verbesserung** hat außer dem nachts leuchtenden Straßentransparent die Einfahrtstraße nach dem Bahnhof noch erhalten. Um ein leichteres Einbiegen der Fahrzeuge, hauptsächlich der großen Autobusse, zu ermöglichen, sind die Ecken der Bürgersteige in der Hallischen Straße erheblich beschnitten worden. Diese Verbesserung wird von allen Fahrzeugführern im Interesse der Verkehrssicherheit freudig begrüßt.

*** **Achtung, Preisausschreiben! In unserem Preisausschreiben ist durch ein Versehen die Firma Hamburger Kaffeelager Thams & Garfs, Gotthardstraße 4 (neben Lichtspielhaus „Sonne"), nicht mit aufgeführt worden. Die genannte Firma beteiligt sich mit 2 Schaufenstern an dem Preisausschreiben. Die Einsender der Lösungen bitten wir, dieses zu berücksichtigen bzw. am Schlusse der Aufstellung genannte Firma mit aufzuführen. Außerdem wurde die Firma Hermann Weniger unter Neumarkt Nr. 8 angegeben, während sich das Geschäft Neumarkt Nr. 12 befindet.**

*** **Die hiesigen Banken** teilen mit, daß sie ihre Geschäftsräume am Pfingstdienstag geschlossen halten. Um vielfachen, aus den Kreisen der Geschäftswelt geäußerten Wünschen zu entsprechen, hat man sich entschlossen, in diesem Jahre am Pfingstsonnabend den üblichen Sonnabenddienst abzuhalten, dagegen aber am Pfingstdienstag zu schließen.

*** **Eine Heißmangel** stellt die Firma Carl Höfer, Breite 12, den Hausfrauen unserer Stadt zur Verfügung, die dadurch die Möglichkeit haben, ihre eingeweichte und gelegte Wäsche so behandeln zu lassen, daß sie sie schrankfertig wieder mitnehmen können. Keine Frau sei imstande, so sauber und billig zu plätten. Ein Versuch wird empfohlen.

*

Zug in Gefahr!

Der Baumstamm auf dem Gleis.

Als der Bahnwärter der Blockstelle Kriechau auf der Strecke Merseburg—Weißenfels nach dem GewitterSturm am Freitagabend seine Strecke abpatrouillierte, bemerkte er plötzlich den dicken Stamm einer Pappel, den der Sturm umgerissen und über die Gleise geworfen hatte. Rechtzeitig gelang es ihm, den Bahnhof Corbetha zu benachrichtigen, von wo aus eine Kolonne geschickt wurde, die den schweren Stamm zersägte und von den Gleisen entfernte. Eine Behinderung des Zugverkehrs wurde dadurch vermieden.

„Gut Licht!"

Tagung des Gaues Sachsen-Thüringen im Verband Deutscher Amateurphotographenvereine.

Eingefangene Schönheit im Schloßgartensalon.

„Wer photographiert, hat mehr vom Leben", die Wahrheit dieses hegesiertsten Satzes haben Tausende und aber Tausende in den letzten Jahren erfahren, denn wie selten eine Liebhaberei hat die Kunst des schwarzen Kastens sich die Gunst und das Interesse weitester Volkskreise erobert. Was gerade auch Nichtfachleute, Liebhaber und Amateure auf diesem Gebiet leisten können, das haben wir schon auf den Ausstellungen gesehen, mit denen der Verein der Lichtbildfreunde mit den Arbeiten seiner Mitglieder an die Öffentlichkeit trat. Stets waren es bisher nur Bilder, die eine kleine Gruppe von Photofreunden geschaffen hatte, in diesem Jahre aber sollten wir die besten Leistungen der Lichtbildner eines ganzen, weitverbreiteten Gaues hier sehen, die in einer Ausstellung gezeigt wurden, welche durch die Tagung des Gaues Sachsen-Thüringen im Verband Deutscher Amateurphotographenvereine am 16. und 17. Mai in Merseburg ermöglicht wurde.

Es war das erstemal, daß eine derartige Gautagung in unseren Mauern stattfand, und der hiesige „Verein der Lichtbildfreunde" hatte sich daher alle Mühe gegeben, die Gäste würdig zu empfangen. Am Sonnabend fand im Vereinslokal „Alter Dessauer" ein

Begrüßungsabend

statt, den ein Chor des Männer-Gesangvereines Neu-Rössen festlich einleitete. Die Mitglieder hatten ihre Kunst dem befreundeten Verein bereitwilligst zur Verfügung gestellt und sangen unter Leitung ihres Dirigenten Meyer, Rössen, „Brüder, reicht die Hand zum Bunde . . ." und „Muttersprache, Muttерlaut . . .", von reichem Beifall der Zuhörer belohnt.

In seiner Begrüßungsansprache hieß der Vorsitzende des hiesigen Vereins, Johnarzt Thörner, die zahlreich Erschienenen herzlich willkommen und begrüßte besonders den Vertreter der Stadt, Bürgermeister Daniel, die Herren von der Verbands- und Gauleitung, sowie die Vertreter der Presse. Bürgermeister Daniel dankte im Namen der Stadt für die Einladung und schloß seiner Begrüßung den Wunsch an, daß die Tagung und der Ausenthalt in Merseburg allen Teilnehmern das bringen möge, was sie davon erhoffen. Auch er selbst sei seit Jahren eifriger Anhänger des Photosports und könne nur bestätigen, daß seine Ausübung immer neuen Gewinn, immer neue Freude in dieser freudearmen Zeit bringe. So sei es darum nur zu wünschen, daß auch aus der gegenwärtigen Tagung der Erfolg blühen werde, daß immer mehr „Knipser" zu wirklichen Lichtbildnern werden. Der Gauvorsitzende, Graichen, Krimmitschau, dankte für den warmen Empfang, der ihnen sogar mittels einer Ehrenpforte bisher in keiner Stadt zuteil geworden sei. In seiner Heimat lasse der Frühling noch auf sich warten, und so bekomme man sonst den Eindruck, als ob Merseburg zu Ehren der Gäste besonderen Blütenschmuck angelegt habe. Erstmalig versuche man auf dieser Tagung den Teilnehmern Kurzvorträge zu bieten, damit jeder Anregungen mit nach Hause nehmen und in seinem Verein nutzbringend anwenden könne.

Im Namen der VDAV. überbrachte Verbandsgeschäftsführer Paul Lüking, Berlin, warme Grüße und wünschte der Tagung einen würdigen und interessanten Verlauf.

Gewissermaßen als Begrüßung der Stadt selbst ließ Herr Rich Doebber

unsere Heimat im Bilde

sprechen. Reizvolle Lichtbilder zogen vor dem Auge vorüber, zeigten den Gästen die Schönheiten und Idylle, welche unsere Mauern bergen, führten aber auch hinaus in die Umgebung der Stadt, in die grüne Ebene der Aue, mit ihren stillen Fischern und charakteristischen Baumgruppen, in die lärmvollen Stätten der Arbeit im Braunkohlengebiet und dem Leunawerk. Verbindende Worte wiesen die Gäste auf geschichtliche Zusammenhänge hin, und auch für die Einheimischen interessant waren Aufnahmen von Bauwerken, die die moderne Zeit längst verschwinden ließ. — Auf

„Reiseze im Objektiv und bildmäßige Photographie"

ging Oberlehrer Jurz, Krimmitschau, in dem ersten Kurzvortrag ein. Warm setzte er sich für die Pflege von reizvollen Gegenlichtaufnahmen ein, wies aber auch auf die technischen Schwierigkeiten hin und demonstrierte an Hand von Lichtbildern das Entstehen von „Blendenflecken" und Spiegelungen, die das schönste Bild wertlos machen können.

Einen Blick in das Leben des Verbandes

gewährte dann Geschäftsführer Lüking, Berlin. Er erzählte von der Entstehung des Verbandes im Jahre 1908, vom Stillstand während des Krieges und der regen Nachkriegsarbeit, die diesem folgte. 1919 entstanden die Landsmannschaftlichen Zusammenschlüsse innerhalb des VDAV., die die Grundlage auch für den hiesigen Gau Sachsen-Thüringen gaben. 275 Vereine arbeiten gegenwärtig an der Vervollkommnung der Lichtbildkunst und durch rege Tätigkeit wurden immer neue Scharen ernster Lichtbildfreunde gewonnen. Die Heimatphotographie sei es besonders, die hier werbend wirken könne, und durch Austausch des Materials könne manche Schönheit vermittelt, die Aufgabe, über die eigene Heide hinauszugreifen, erfüllt werden. Er selbst sei erstaunt über die Fülle von Schönheit, die ihm aus dem Doebberschen Vortrag entgegengetreten sei und die er niemals in dem „unbekannten Merseburg" gesucht habe. Besonders die Presse habe hier Gelegenheit, durch sinnige Fühlung mit dem örtlichen Verein der Lichtbildner für ihre Stadt zu werben und auch die Stadtverwaltung kann durch einen Hinweis auf hervorstehende bauliche Veränderungen manche Anregung geben, verschwindende Schönheit auf der Platte festzuhalten.

Im Namen des Preisrichterkollegiums sprach Herr Geißler, Leipzig, über die Ausstellung im Schloßgartensalon. Nicht weniger als 800 Bilder waren aus allen Vereinen des Gaues eingesandt worden und durch die Herren Thörmer und Hirschfeld gewissenhaft vorgesichtet worden. Schwer war es, aus dieser Fülle des Schönen die 300 besten und technisch einwandfreiesten Bilder herauszusuchen und vorteilhaft zu hängen, noch schwieriger für die Jury, die würdigsten Lichtbildner mit Preisen zu bedenken. Bei der

Preisverteilung

fielen die drei ersten Preise sämtlich nach Leipzig, und zwar sind es die Herren Tillmanns, Dorn und Günther, die für ihre vorbildlichen Arbeiten mit der breizgrünen Verbandsmedaille ausgezeichnet werden konnten. Aus unserer Stadt erhielten die Herren Hirschfeld und Thörmer je eine Verbandsurkunde für vorzügliche Leistungen in der photographischen Kunst. Die Ehrennadel des Verbandes wurde den beiden auf der Tagung anwesenden Herren Kamprath, Altenburg, und Barthel, Leipzig, überreicht. Seinem Dank für die schwere Arbeit der Jury schloß der Gauvorsitzende die Aufforderung an alle an, zielbewußt weiterzuarbeiten, damit man sich auf der Verbandsausstellung in Hamburg mit den besten Kräften aus dem ganzen Reich messen könne.

Auf das Gebiet des Humors führte dann ein Vortrag des Verbandsvorsitzenden, der der Schaffung von

Lichtbildercharonniken der Vereine

das Wort redete. In launigen Versen, nach dem Motto: „Mein' dich oder ich freß' dich", gab er Erläuterungen zu den Bildern aus dem Leben der Ortsgruppe Krimmitschau und leitete damit über zu einem gemütlichen Beisammensein, das die Tagungsteilnehmer noch lange beieinander hielt.

Die Gausitzung

wurde am Sonntagvormittag durch den Gauvorsitzenden eröffnet, der in seiner Begrüßungsansprache bat, sich möglichster Kürze zu befleißigen, damit der Nachmittag zur Besichtigung der Stadt frei bliebe. Er konnte der Versammlung mitteilen, daß sich sechs neue Vereine angeschlossen haben, so daß der Gau jetzt 37 Vereine mit 1150 Mitgliedern umfaßt. Jeder der Delegierten erhielt eine Mappe mit Bildmaterial, welches der heimatlichen Presse zugeleitet werden soll.

Der Geschäftsbericht

ergab, daß immer noch 26 Vereine von Amateurphotographen existieren, die noch nicht angeschlossen sind. Die Verwaltung der Lichtbildreihen hat Herr Zuchold, Merseburg übernommen, welcher auch dafür sorgte, daß jetzt zu jeder Reihe ein Text vorhanden ist. Mehrere Vereine haben mit dem Erfolg Ausstellungen veranstaltet. Leider sei der Antrag abgelehnt worden, die heutige Gautagung auf den Rundfunk zu übertragen, doch wolle der Verband an die Mirag wegen der Einrichtung einer Amateurphotographensunde, dem

„Fotofunk"

herantreten. Als wichtigste Werbung bezeichnete der Redner die Bearbeitung der Presse, doch ständen für Lichtbildervorträge auch etwa 30 Redner zur Verfügung. Der Kassenbericht, von Herrn Zuchold, Merseburg, geprüft, wies einen namhaften Überschuß nach, und dem Kassenwart wurde einstimmig Entlastung erteilt. Herr Zuchold hatte auch den neuen Haushaltsplan aufgestellt, der in Einnahme und Ausgabe balanciert.

Der Bericht der Lichtbildstelle

ergab, daß 28 Vorträge vorhanden sind, die an 36 Abenden umliefen. Wandermappen sind von 18 Vereinen vorhanden und haben an 229 Vereinsabenden vorgelegen. Herr Zuchold bat alle Vereine, weitere Bildmappen zur Verfügung zu stellen und die vorhandenen einer kurzen Besprechung zu unterziehen. Für seine mühevolle Arbeit wurde ihm der Dank des Gaues ausgesprochen.

Eine kurze Satzungsänderung wurde ohne Debatte angenommen. Für

eine zu schaffende Lichtbildreihe

„Das schöne Sachsen-Thüringen" soll jeder Verein eine Bildermappe seiner engeren Heimat herstellen; ein weiterer Antrag, daß jeder Photoverein von seinen ausgezeichneten Bildern 10 Diapositive zur Verfügung stellen möge, wurde sich als undurchführbar.

Um den Ort der nächsten Gautagung erhob sich ein reger Wettstreit zwischen Torgau und Zwickau, der zugunsten Zwickaus entschieden wurde, da 1932 die große Verbandsausstellung, verbunden mit internationaler Ausstellung, in Leipzig stattfindet. Ein Antrag auf Wegfall der „Ehrengabe" für Ausstellungsbilder wurde durch einen Antrag des Gaues an den Verband, sie von 3 auf 2 RM. herabzusetzen, abgelöst, während die Anregung, das Preisrichterkollegium neu zu wählen, keine Mehrheit fand. Ein Schreiben der Leipziger Photographischen Gesellschaft an den Reichswirtschaftsrat, auch auf

Preisherabsetzung bei den Markenartikeln der Photographie

zu dringen, ist absehrend beantwortet worden. Doch will man die Bemühungen deswegen nicht aufgeben und auch an die Photoindustrie herantreten.

Zum Schluß bat der Verbandsgeschäftsführer Lüking, immer wieder werbend auf die Öffentlichkeit zu treten und auch die Bildstellen der Behörden zu unterstützen, von denen man manchen Vorteil erwarten könne. Als Ort der Herbsttagung wurde Altenburg gewählt, da der dortige Verein im Oktober d. J. sein 30jähriges Jubiläum feiert.

Die Eröffnung der Gauausstellung.

im Schloßgartensalon fand 11.30 Uhr statt. Der Gaugeschäftsführer Graichen begrüßte die Erschienenen, besonders Bürgermeister Daniel, der das Protektorat übernommen hat, Baurat Fritsch von der Regierung, die den Raum zur Verfügung stellte, den Vorsitzenden des Verkehrsvereins Kaufmann Kohl und die Vertreter der Presse. Er wies nochmals auf die Ziele der Organisation hin und sprach der Stadtverwaltung für die freundliche Unterstützung der Veranstaltung den Dank aus.

Bürgermeister Daniel betonte, daß gerade das alte Merseburg eine unerschöpfliche Fundgrube schöner Motive sei. Auch die Stadtverwaltung habe eine reiche Sammlung guter Photographien, doch werde sie von der Qualität der gegenwärtigen Ausstellung weit übertroffen. Im Hinblick auf die Riesenmenge der Kamerabesitzer erscheine die Mitgliederzahl der Vereine zuerst klein, doch werde dies sofort verständlich, wenn man die hohen Anforderungen in Betracht ziehe, die die Organisation an die Leistungen der Mitglieder stelle. Er sei gern bereit, bei baulichen Veränderungen darauf hinzuwirken, daß das Verschwindende der Nachwelt im Bilde erhalten bliebe. Mit dem Wunsche, daß alle Erwartungen, die man an die Veranstaltung knüpfe, in Erfüllung gehen mögen, übergab er die Ausstellung an Herrn Thörmer, der mit einem Dank an alle Mitarbeiter und Förderer eröffnete.

Mit Guirlanden und frischem Grün war der Saal geschmückt worden, um einen würdigen Rahmen für die 300 schönsten Bilder aus der Arbeit aller Vereine zu geben. Der große Raum diente zur Darstellung rein bildmäßiger Photographie. Aus allen Jahreszeiten fand man hier schöne Motive, sah die lieblichen Blumen des Frühlings vereint mit bizarren Formen exotischer Kakteen, sah prächtige Wolkenwolken am leuchtenden Sommerhimmel und Schneeaufnahmen, so locker und duftig, daß man derschaudert, wie sie weiße Weichheit hineinzugreifen. Sogar verregneten Feldwegen und einem winterlichen Aprilmaischloerter wußten die Photographen nette Bilder abzugewinnen. Vorzüglich waren einige Porträtaufnahmen mit gedichter Verteilung von Licht und Schatten und besonders Kinderbilder (wohl meist die eigenen Sprößlinge der Lichtbildner) zeigten eine liebevolle Beschäftigung mit der Bildaufgabe. Aus den einfachsten, unbeachtesten Gegenständen suchte man die Eigenart heraus und verstand es, aus Zufallsspielen im Schnee, einem alten Türschloß, dem Schattenwurf auf Tellern, den Lichtreflexen in einer Lupe zenes reizvolle Spiel von Licht und Schatten herauszuarbeiten. Interessant war, daß ein am Vorabend gerügter Fehler, die Spiegelung der Aufnahmegegenstände im Objektiv, auf einem Stillleben deutlich zu erkennen war, während andere Gegenlichtaufnahmen in ganz hervorragender Weise der Schwierigkeiten dieser Kunstart gerecht wurden. Selbst die „Störenfriede" des Landschaftsbildes hat man zu fassen gewußt und aus dem häßlichen Hochspannungsmast, dem eisernen Träger der Drahtseilbahn entstand ein eindrucksvolles Wahrzeichen der Technik.

Die Industrie ist überhaupt gern als Vorwurf genommen worden, nicht als roher Abklatsch der Wirklichkeit, sondern künstlerisch behandelt, als sichtsprechende Nachtaufnahme, durch Herausarbeitung eines Einzelteiles oder in Bindung an den Werdegang eines bestimmten Stoffes. Die Schönheit der Arbeit in dem technischen Betriebe des Geiseltales war auf mehreren Bildern vertreten, die in einem Nebenraum für „Heimatphotographie" vertreten waren. Nicht zu vergessen seien auch die schwierigen Tierbilder, die geschickt einen charakteristischen Moment festhielten. Von dem Merseburger Verein waren die Herren Thörmer, Hirschfeld, Doebber, Heidenreich, Zuchold und Geisler mit reizenden Proben ihrer Kunst vertreten, und auch der Verein Weißenfels hatte eine Anzahl geschmackvoller Bilder ausgestellt.

Der Besuch der Ausstellung ist jedem dringend zu empfehlen, wenngleich ein Gefühl der Beschämung nicht ausbleiben wird, wenn man die eigenen, harmlosen Bildchen mit diesen meisterzüglichen Leistungen vergleicht. Möge die Veranstaltung dazu beitragen, daß recht viele Kamerabesitzer durch die lehrreichen Vorbilder von unfeilbaren „Knipsern" zu bewußten Schönheitssuchern „entwickelt" und — als solche auch „fixiert" werden.

*

„Selbstversorger"

Vorsicht, Einbrecher unterwegs!

Die gegenwärtige warme Witterung verführt sehr leicht dazu, auch während der Nachtzeit die Fenster offenstehen zu lassen. Für Einbrecher sieht das natürlich fast wie eine Einladung aus, und ein bekanntes Sprichwort sagt ja sehr wahr: Gelegenheit macht Diebe.

In der Nacht zum Sonnabend stiegen Diebe durch ein offengelassenes Fenster in den Keller eines am Schiefweg gelegenen Hauses. Konserven und Wein fielen ihnen in die Hände. Die Einbrecher konnten mit ihrer Beute unerkannt verschwinden.

Aber auch Geschäfte werden heimgesucht, um sich aus den Vorräten zu verproviantieren. In derselben Nacht wurde in der Gutenbergstraße in einen Fleischerladen eingebrochen. Mit Wurstwaren im Betrag von etwa 400 RM. verschwanden die Diebe wieder.

Ein am Roten Brückenrain gelegenes Kurzwarengeschäft war der Schauplatz eines dritten Einbruchs. Hier war die Beute erheblich größer und besteht in einer umfangreichen Menge von Kurzwaren, die einen Wert von rund 1000 RM. präsentiert.

*

Zu den Fleischvergiftungen.

Genaue Untersuchung ergibt einwandfreie Ware. — In der Wohnung des Käufers verdorben?

Im Zusammenhang mit den Fleischvergiftungen in Merseburg, über die wir bereits am Freitag berichteten, wurden in dem in Frage kommenden Geschäft von Reg.- und Veterinärrat Dr. Steinbrück sehr eingehende hygienische Prüfungen angestellt und Fleischproben entnommen. Die Untersuchungen ergaben, daß das Fleisch, von dem das Hackfleisch bereitet worden war, ebenso wie alle übrigen Fleischvorräte, in einwandfreiem Zustande war. Die Waren sind während der heißen Jahreszeit in sauberen Kühlräumen untergebracht, die ein Verderben ausschließen. Wenn die Krankheitserscheinungen durch verdorbenes Fleisch hervorgerufen sein sollen, so ist die Zersetzung nach dem Ergebnis der Untersuchung jedoch bestimmt erst in der Wohnung des Käufers eingetreten, falls nicht noch eine andere Infektion vorliegt. Genaues läßt sich nicht mehr feststellen, da ja das in Frage kommende Hackfleisch restlos aufgegessen worden ist. Andere Personen aber, die von der gleichen Ware genossen hatten, haben Beschwerden nicht verspürt. Gemeldete Erkrankungen in einer zweiten Familie scheinen auf anderen Ursachen zu beruhen.

*

Die Meisen im Briefkasten.

Wir berichteten schon im vergangenen Jahre von einem Meisenpärchen, das sich im Hausbriefkasten einer Wohnung in der Kraustraße sein Nest gebaut hatte. In diesem Kasten hatte es auch seine Jungen großgezogen, und die Wohnung hat ihm so gut gefallen, daß es sich auch diesmal denselben Winkel ausgesucht hat, um das Nest herzurichten.

In einem anderen Grundstück am Klausentor haben sich die Meisen ein noch seltsameres Versteck ausgesucht. Ein enges Eisenrohr, welches in die Erde gerammt ist, um den Gartenzaun zu befestigen, wurde für würdig befunden, als Kinderstube zu dienen, und man wundert sich nur, wie die kleinen Tierchen da hinein- und hauptsächlich wieder herauskommen, denn zu allem Überfluß versperren in halber Höhe auch noch zwei Eisenstifte kreuzförmig den Innenraum der Röhre. Die Vögelchen fühlen sich aber darin sehr wohl, und Frau Meise saucht jeden Störenfried grimmig an, der von oben in die Höhlung herabsieht. Durch dieses Fauchen und Zischen ist man überhaupt erst auf das sonderbare Versteck aufmerksam geworden.

*

Auf dem Altenburger Friedhof St. Viti

fallen jetzt dem regelmäßigen Besucher eine große Anzahl gleichartige, schlichte Gedenkkreuze auf. Achtzig mit Eisenkraut dichtbewachsene Gräberhügel, die auf den zwei vorderen Feldern des Friedhofes verstreut liegen, tragen neuerdings ein solches Erinnerungszeichen aus hellasierten Eichenholz oder Schmiedeeisen. Das Ammoniakwerk Merseburg hat für ihre hier zur letzten Ruhe bestatteten Helden der Arbeit mit Namen, Geburts- und Sterbedatum beschriftete Gedenktafeln aufstellen lassen. Nach den Familiennamen zu urteilen, haben hier während des Aufbaues des Leunawerkes von 1916—1920 47 deutsche und 33 ausländische Arbeiter ihre letzte Ruhestätte gefunden. Die Gräberfürsorge erstreckt sich auch auf die dauernde laufende Unterhaltung. Der neue gleichmäßige Gräberschmuck fügt sich recht gut in den Rahmen der übrigen Reihengräber ein.

Universitäts- und Landesbibliothek Sachsen-Anhalt
urn:nbn:de:gbv:3:1-171133730-60787691319310518-19/fragment/page=0003

Russische Musik

Das Großrussische Nationalorchester WHB. im „Kasino".

Melodien aus den weiten Landen Rußlands, Musik eines Volkes, das uns Europäern ebenso nahe steht, wie den Asiaten. Zwar sind diese Reiten vorbei, rettungslos verschwunden, denen die Interpretation dieser nationalen Musik nachtrauern und von ihr schwärmen: „In Rußland sind die fast sprichwörtlichen Dorfkapellen sehr selten geworden. Die Darbietungen sind deshalb auch nicht als Werbungen für Rußland anzusehen, sie tragen schon den Atem des Modernen, niveauierte Musik. Es ist in abendländische Musik übertragenes Russentum. Reiner kommt das Nationale, das Eigene in den Volksliedern, in den Tänzen zum Ausdruck. Diesen rhythmisch und melodisch eigenartigen, kaffig-durchglühten Klängen haftet das Ungewöhnliche, Fremde an.

Die Verspätung machten die Künstler reichlich gut. Noch mehr: das dankbare Publikum forderte zahlreiche Zugaben. Schon rein äußerlich hat das Orchester eine Überraschung: Künstler in Uniform, weiße, seidige Kittel, weite, dunkle Samthosen und blanke Stiefel. Der ernsthafte Dirigent, S. Jaworskyj, ist ein tüchtiger Leiter, er dirigiert ohne Taktstock und ohne die beliebte Äußerlichkeit. Das Orchester selbst weicht in der Zusammensetzung von dem unsrigen ab. Es besitzt nur Saiteninstrumente, die Balalaika, von Schlagzeug und Tamburin unterstützt.

Die Konzertfolge setzt im ersten Teil Michailowskys „Nachklänge von Rußland" und „Ukrainische Skizzen". Diese beiden Werke sind der russischen Seele abgelauscht. Wehmütiges Klagen wechselt mit stürmbrechbrausender, wuchtiger Melodik ab, dann wieder das ganze Maß, die schmeichelnden Stimmen, daß alles sind ganz individuell aufgefaßte Tempi des Dirigenten, die doch mehr oder weniger auf Effekt eingestellt sind, das läßt sich nicht leugnen. Urwüchsiger sind schon die Volkslieder und die Tänze, da bricht das russische Blut durch, da sind sie daheim, da ist auch kein Dirigent nötig. Der gute Tenor Wischnjewsky sang aus vollem Herzen drei russische Lieder, darunter das Wolgalied auf Wunsch. Die Originalfassung weicht an manchen Stellen erheblich von der unsrigen ab.

Die Musiker gaben gleichgeistig noch einen auf guter Höhe stehenden Männerchor ab. Die Musiker kamen sicher nicht auf ihre Kosten, aber um so mehr die die zuhörer, die es auch an Dank nicht fehlen ließen. —g.

*

Stiftungsfest der Oberschlesier.

Die Ortsgruppe Merseburg und Umgegend der Vereinigten Verbände heimattreuer Oberschlesier feierte Sonnabend abend im „Neuen Schützenhaus" ihr 11. Stiftungsfest, wozu sich Mitglieder, deren Angehörige und geladene Gäste in stattlicher Anzahl eingefunden hatten. Der musikalische Teil wurde in bekannter exakter Ausführung von Mitgliedern des Granzau-Orchesters bestritten. Einem inhaltvollen, von Fräulein Herzog vorgetragenen Vorspruch folgte die Begrüßung durch den Vorsitzenden, Herrn Herzog, und anschließend daran die Festansprache. Der Festredner, Herr Rudolph, gab einen kurzen Überblick über die Entstehung der Ortsgruppe im Jahre 1920 unter dem verdienstvollen damaligen Vorsitzenden Hampel, streifte die Tätigkeit und die Erfolge zunächst anläßlich der Abstimmung in Oberschlesien und dann später bei der Organisation des Grenzschutzes, dankte in warmen Worten allen Personen, die damals die Ortsgruppe durch Rat und Tat sowie durch erhebliche Zuwendungen von Geldmitteln unterstützten und bat um treuen Zusammenhalt zur Erreichung des gesteckten Zieles, nämlich: Wiedervereinigung des abgetrennten Gebietes mit dem Mutterlande. Zu Ehren der Gefallenen des Grenzschutzes, unter denen sich auch ein Merseburger Kind befindet, erhoben sich die Anwesenden von ihren Plätzen. Nachdem die erste Strophe des Deutschlandliedes verklungen, überreichte der Vorsitzende an Frau Direktor Röder für langjährige und treue Mitgliedschaft und für besondere Dienste um die Ortsgruppe den Ehrenbrief der Zentralleitung in Berlin. Reichen Beifall für gesangliche Darbietungen ernteten Herr Kupfer (ein sehr begabter Tenor) und Frau Malpricht, die beide ihre Lieder klangschön und rein und unter dezenter Klavierbegleitung zum Vortrag brachten. Unter Fräulein Podolskys Leitung und Einstudierung tanzten zwei Mädchen und zehn Damen ein allerliebstes Tanzspiel „Sommer", das derartigen Anklang fand, daß es anschließend noch einmal wiederholt werden mußte. Der einaktige Schwank „Bubi, sei nicht schüchtern", frisch und flott von Mitgliedern der Ortsgruppe gespielt, trug vielfach heiteres Gelächter aus und leitete über zu dem Festball, der dem harmonisch verlaufenen Feste in den frühen Morgenstunden den Abschluß gab.

*

Betriebsrätekonferenz für die Braunkohlenwerke.

Der Verband der Bergbau-Industriearbeiter Deutschlands, Bezirk Halle, veranstaltete am Sonntagvormittag im hallischen „Volkspark" eine Betriebsrätekonferenz. Nach einem instruktiven Referat des Vorstandsmitgliedes Lehmann über „Rechte und Pflichten der Betriebsräte" sowie über die Entwicklung des Arbeitsrechts im Einsprruchsverfahren gegen Entlassungen, Fristenberechnung und Urlaubsfragen nahm der Bezirksleiter Roßmann zu Stellung zu den Auswirkungen der letzten Arbeitszeitverkürzungen in der gesamten Wirtschaft eingeführt werden müßten. Durch die letzte Arbeitszeitverkürzung in der Braunkohle wird täglich rund 40 000 Stunden oder 5000 Schichten weniger produziert. Will man hier auch nur die Produktion der letzten Monate aufrechterhalten, dann müssen 5000 Arbeitslose wiedereingestellt werden. Durch die Gewerkschaften ist damit der Beweis erbracht, daß die Arbeitslosigkeit durch Arbeitszeitverkürzung wirksam behoben werden kann.

*

Schiedsspruch für die chemische Industrie Mitteldeutschlands.

In dem Tarifstreit der Angestellten für die chemische Industrie Mitteldeutschlands (Sektion V b) ist ein Schiedsspruch mit Wirkung vom 1. Mai ab gefällt worden. Der Schiedsspruch sieht eine Herabsetzung der bisherigen Tarifgehälter um 5 v. H. vor. Die Laufzeit ist bis zum 31. Dezember d. J. Den Parteien ist eine Erklärungsfrist bis zum 21. Mai gesetzt.

*

Angestelltentarif verbindlich.

Vom OVG. Halle wird geschrieben: Der Tarifvertrag für die Kaufmännischen und technischen Angestellten für Halle und Vororte ist vom Reichsarbeitsminister mit Wirkung vom 1. April 1931 ab für allgemein verbindlich erklärt worden. Damit gilt sowohl der neue Manteltarifvertrag mit Gruppeneinteilung, das Gehalts- und Lohntarifabkommen für alle Firmen in Halle und Vororte, die angestelltenversicherungspflichtige Angestellte beschäftigen.

*

Schonzeiten.

Die Schonzeit für Rehböcke endigt für den Umfang des Regierungsbezirks Merseburg mit Ablauf des 29. Mai, so daß der 30. Mai 1931 der erste Jagdtag ist. Kiebitzeier dürfen nach § 2, Absatz 1 der Tier- und Pflanzenschutzverordnung vom 16. Dezember 1929 (GS. S. 189 ff.) überhaupt nicht mehr gesammelt werden.

Die Schonzeit für Birkhähne beginnt für den Umfang des Regierungsbezirks Merseburg mit Ablauf des 15. Mai, die für Fasanenhähne mit Ablauf des 17. Mai 1931.

Landkreis Merseburg

Die Saale frißt die Straße.

§ **Corbetha** bei Schkopau. Die Straße nach Rattmannsdorf hat eine böse Gefahrenstelle erhalten. Das Wasser der Saale frißt an einer Stelle immer mehr vom Ufer, so daß es schon ganz dicht am Bürgersteig ist, ja ihn an einer Stelle langsam zu unterspülen beginnt. Die Stelle ist durch kein Geländer geschützt, so daß am Freitag beinahe ein Mann aus Ammendorf ins Wasser gestürzt wäre. Es wäre empfehlenswert, daß sich die Wasserbauinspektion einmal hierum kümmerte, ehe ein Unglück einstanden ist.

Einbrecher im „Bergschlößchen".

Mit 200 RM. entkommen.

§ **Schkeuditz.** Am Himmelfahrtstage hörte der Wirt des „Bergschlößchen" auf dem zur Privatwohnung führenden Treppenaufgang ein verdächtiges Poltern. Plötzlich wurde die Tür des Treppenaufganges von innen aufgestoßen und ein großer Mann mit einem Schlapphut trat dem Wirt entgegen, unter dem Arm einen großen Packen Sachen, stieß den Wirt beiseite und stürzte davon. Laut Hilfe herbeirufend, eilte der Wirt dem Flüchtenden nach. Unweit des Fischgrundes kam man dem Täter nahe, doch warf dieser dem Gegner die gestohlenen Sachen vor die Füße. Es gelang ihm dadurch, in der eintretenden Stockung der Verfolgung zu entkommen. Der Dieb war, mit Einbrechwerkzeugen ausgerüstet, durch die verschlossene Wohnungstür eingedrungen, nachdem er zunächst versucht hatte, mit zwei Brecheisen, die er zurückgelassen hat, die Tür aufzubrechen. Im Schlafzimmer erbrach er zunächst die Kommode und räumte diese aus; aus einem Schubfach entnahm er 200 RM. Bargeld und eine Briefsache mit Jubiläumsmalern. In einem anderen Raum hat er dann drei Kleiderschränke durchsucht und verschiedene Kleidungsstücke eingepackt, die der Bestohlene nun wieder zurückbekam. Das Geld ist allerdings futsch.

Noch zwei Diebstähle.

§ **Schkeuditz.** Dem Dienstmädchen in einer hiesigen Gastwirtschaft wurde aus der unverschlossenen Kammer ein Geldbetrag gestohlen. Vom Täter fehlt jede Spur. — Zwei hiesige Einwohner wurden dabei ertwischt, als sie von dem für den Bau des Beuditzer Weges bestimmten Knast im Handwagen fortfahren wollten. Sie kamen zur Anzeige.

Flughafen Schkeuditz im April.

§ **Schkeuditz.** Im planmäßigen Luftverkehr starteten 224 (April d. V. 225) und landeten 222 (s. V. 251) Flugzeuge. Befördert wurden insgesamt 1051 (1208) Personen, 779 Kilogramm (1857) Post, 26 704 Kilogramm (26 525) Fracht. Die Wetterlage im Monat April d. J. war bis auf wenige Ausnahmen für die Durchführung des Flugbetriebes günstig, so daß der Luftverkehr mit fast hundertprozentiger Regelmäßigkeit durchgeführt werden konnte. Die durch die Wirtschaftslage bedingte Einschränkung des Luftverkehrs im Jahre 1931 führte im abgelaufenen Monat April zu einer geringeren Beanspruchung des hiesigen Flughafens als im Vorjahre (1930 neun Flugstrecken, 1931 sechs Flugstrecken). Während in der Personen- und in der Postbeförderung ein Rückgang, begründet durch die geringere Zahl der an- und abfliegenden Flugzeuge festgestellt werden kann, weisen die Ergebnisse in der Frachtbeförderung trotzdem eine kleine Steigerung auf. Außerplanmäßig landete auf der Strecke Amsterdam—Batavia zweimal das holländische Postflugzeug zur Wetterberatung und Betriebsstoffaufnahme in unserem Flughafen. — Seit dem 1. Mai ist bekanntlich der erweiterte Flugplan der Luftsanta in Kraft, so daß jetzt 18 Flugstrecken Schkeuditz berühren.

Autounfall.

§ **Köthschau.** Glück im Unglück hatten gestern die Beteiligten eines Autounfalles an der Brücke zwischen Großlehna und Köthschau. Ein Köthschauer Mietauto fuhr an dieser Stelle ziemlich scharf an die Bordkante und stürzte um. Der Fahrer sowie die beiden Insassen kamen mit geringfügigen Verletzungen davon, das Auto dagegen erlitt arge Beschädigungen.

Neuland.

§ **Röcken.** Infolge Stillegung des Tagebaues „Gustav Adolf" sind auch die Gleisanlagen auf der sogenannten Kippe abgebaut, so daß vom hiesigen Landwirt W. schon Frühjahrsbestellung dort ausgeführt worden ist. Weitere Flächen werden von demselben wieder urbar gemacht, um schließlich die ganze Kippe, die ziemliche Dimensionen aufweist, nach und nach wieder zu bebauen.

Seuchengefahr.

§ **Thronitz.** Wegen des Ausbruchs der Maul- und Klauenseuche unter dem Rindviehbestande des Landwirts Artur Harnisch, Haus Nr. 10, bildet Thronitz einen Sperrbezirk.

Stenographisches.

× **Leuna.** Die Stenographenvereinigung hielt im Siedlungsgasthaus Neu-Rössen eine Versammlung ab. Es wurde erneut auf die Anfertigung von schönschriftlichen Arbeiten hingewiesen, da diese Übungen mit zur Steigerung der Schreibgeschwindigkeiten beitragen. Nur durch fleißiges Üben können Höchstleistungen erzielt werden. Die Nachfrage nach wirklich tüchtigen Stenographen besteht auch heute noch. — Die Beschaffung von Bestätigungskarten für Wettschreibeprüfungen wurde beschlossen.

Am kommenden Mittwoch wird der Vorsitzende einen Vortrag halten über „Die Geschichte der Stenographie". Um den jetzigen Verhältnissen Rechnung zu tragen, wird ab 1. April der Mitgliedsbeitrag ermäßigt. Für den 14. Juni ist ein Ausflug nach Vesta vorgesehen.

Die Kampfziele der DVP.

Versammlung der Ortsgruppe Leuna.

× **Leuna.** Die Ortsgruppe Leuna der DVP. hielt eine Versammlung im Siedlungshaus ab, die recht gut besucht war. Den Mittelpunkt der Beratungen bildeten die neuen Kampfziele der Partei, die in ablehbarer Zeit erreicht werden müssen, soll Deutschland innerlich gesunden und die Voraussetzungen zur Fortführung seines außenpolitischen Befreiungskampfes bestehen. Die Kampfziele stellen Forderungen auf, für die jeder Deutsche sich einsetzen muß, der bereit ist, für den organischen Umbau des Staates, für die Gesundung der deutschen Wirtschaft, für die Sicherung der deutschen und christlichen Kultur, kurz: für den Wiederaufstieg des Volk und Vaterlandes zu arbeiten und zu kämpfen. Die Kampfziele fanden überall einstimmige Annahme.

Über die Absatzmöglichkeiten unserer Produkte fand eine längere Aussprache statt, die dahin auslief, daß zur Devisenbeschaffung Exportgeschäfte unerläßlich sind.

Sodann wurde unter Kommunalfragen besprochen, daß die Besoldungsregelung der Gemeindebeamten in Einklang gebracht werden müsse mit der Regelung in Reich und Ländern, wodurch Einsparungen erzielt würden.

Gemeinde Bad Dürrenberg.

877 Kurgäste.

* **Bad Dürrenberg.** Die neue Kurliste der Badeverwaltung weist unter 304 Nummern 877 Personen auf, die im Besitze einer Kurkarte sind. In Einzelbädern badeten bisher 741 Personen und 350 Kinder in Gesellschaftsbädern.

Mit heißem Kaffee verbrannt.

* **Bad Dürrenberg.** In der Familie B., Leipziger Straße wohnhaft, nahm in Abwesenheit der Eltern das etwa sechsjährige Töchterchen den heißen Kaffeetopf vom Herd und durch ungeschickte Handhabung ergoß sich das heiße Naß über die Ärmchen, so daß es schwere Brandwunden davontrug. Sanitäter leisteten die erste Hilfe und führten das Kind dem nächsten Arzte zu.

Wem gehört die graue Ente?

* **Bad Dürrenberg.** Wir brachten kürzlich die Nachricht, daß dem Landwirt Klee in Wölkau eine graue Ente abhanden gekommen sei und andertags vom Einwohner G. aus Baldiz eine solche als zugelaufen gemeldet worden sei. Nun hat sich die Klees'che Ente wiedergefunden, dieselbe hatte sich in einem Versteck im Grundstück selbst ein Nest gemacht und brütet. Es ist nunmehr festzustellen, wem die zugelaufene graue Ente gehört.

Nächtliche Wegelagerer.

* **Bad Dürrenberg. In der Nacht zum Sonnabend fuhr ein hiesiger Radfahrer kurz nach Mitternacht ab Merseburg in Richtung Leipziger Straße—Treppau—Wölkau—Dürrenberg. In der Gegend der Ziegelei wurde er von zwei Männern angehalten, die von ihm Geld verlangten. Er mußte sein Portemonnaie mit 3,45 RM. auf die Straße legen und durfte erst dann seinen Weg fortsetzen. Wegen der Dunkelheit kann der Überfallene leider keine Beschreibung der Räuber geben.**

Vorausssichtliche Witterung

bis Dienstag abend.

Die warme Mittelmeerluft, die sich allmählich über ganz Deutschland ausgebreitet hatte, wird von Westen her langsam durch kühlere Massen ersetzt. Es kommt dabei an der Grenze der verschiedenen Luftmassen zu trübem Wetter mit Niederschlägen. Den kühleren Strömungen fehlt aber der Zusammenhang mit dem Polargebiet. Die mit ihrem Eindringen in Deutschland verbundene Wetterverschlechterung ist daher nicht von Dauer.

Aussichten: **Vielfach wolkiges oder trübes Wetter, wiederholt Regen, Temperatur sinkend.**

Wetterdienststelle Magdeburg.

Tagung der Geflügelzüchtervereine

Der Geflügelzuchtgauverband Halle, Sitz Merseburg, hielt die Frühjahrshauptversammlung im Schützenhaus-Restaurant zu Halle unter dem Vorsitz des Katasterobersekretärs Meyer, Merseburg, ab.

Zur Durchführung der organisatorischen Maßnahmen wurde erneut an die Einführung des Einheitsbeitragsbuches erinnert. Soweit arbeitslose Mitglieder Beiträge an die Vereine nicht zahlen, haben die Vereine an den Gau- und Provinzialverband ebenfalls keine anteiligen Kosten zu entrichten.

Folgende Ausstellungen wurden beantragt und dem Landwirtschaftsministerium gemeldet:

1. **Gau-Verbandsschau Halle,** zugleich 60jährige Jubiläums-Hallorischau in Halle (7./9. 11. 1931).
2. **Geflügelschau in Oberbeuna** (15. 11. 1931).
3. **Geflügelausstellung in Merseburg** (21./23. 11. 1931).
4. Geflügelausstellung in Canena (5./6. 12. 1931).
5. Geflügelausstellung in Löbejün (5./6. 12. 1931).
6. **Geflügelausstellung in Rössen-Leuna** (30./31. 1. 1932).

Außerdem werden die Vereine Könnern und **Merseburg-Land** im Januar 1932 eine Ausstellung abhalten.

Die Provinzialverbandsschau ist am 27./29. November 1931 nach Eilenburg gelegt worden.

Der Gauverbandsvorsitzende berichtete dann über die getroffenen Maßnahmen zur Durchführung des 1. Gauzüchtertages am 7. Juni in den Räumen des Gesellschaftshauses zu Leuna. Der Neu-Rössener Verein hat seine Aufgabe mit großer Mühe bis jetzt erledigt. Der Gau gewährte dem Neu-Rössener Verein eine Beihilfe. Außerdem erhält der Verein den neuzeitlichen Geflügelfilm gratis. In diesem Punkte wird dem Provinzialverbandsvorsitzenden anheimgegeben, dahin zu wirken, daß dem Gau Kosten nicht erwachsen. Zuchtkollege Fischer, Leuna, entwickelte dann den reichhaltigen Programm-Entwurf des Gauzüchtertag, unter Mitwirkung des Turn- und Sportvereins und des Männergesangvereins Neu-Rössen, dessen Inhalt ein Gedenktag sowohl für den Gau wie für die Vereine sein wird. Rüssen wurde als Tagungsort genannt, mit Rücksicht auf die herrlichen gärtnerischen Zuchtanlagen, die großzügig angelegten Räume des Gesellschaftshauses sowie auf das moderne Waldbad.

Zur Teilnahme am Lehrgang für neuzeitliche Geflügelzucht in Cröllwitz wurden vom Gau vorgeschlagen je ein Vertreter der Vereine Merseburg, Schafstädt und Diesdau, die ihre in Cröllwitz gesammelten Erfahrungen im weitgehendsten Maße allen Zuchtfreunden zugängig machen sollen. Als Abschluß der Cröllwitzer Tagung erfolgt am 28. Mai, 12.15 Uhr, ein Briefstaubenaufstieg an der Paulskirche zu Halle. Außerdem findet am gleichen Tage abends ein Vortrag des Herrn Keller über „Vogelkunde" statt.

Der Verein Frankleben erinnerte an die Zustellung der Provinzial-Verbandspreise. Auch der Rössener Verein erhat die Preise für die Gauschau in Leuna bis längstens zum Gauzüchtertag.

Erneut wurde auf die in Naumburg am 27./28. Juni d. J. stattfindende Tierschau hingewiesen und weitgehendste Unterstützung empfohlen, um so mehr, da die Schau vom Provinzialverband und dem Bund Deutscher Geflügelzüchter unterstützt wird.

Eine weitere Anfrage des Neu-Rössener Vereins wurde dahin beantwortet, daß diesjenigen Züchter, die in der Bruteierliste des Provinzialverbandes mit aufgeführt sein wollen, nicht durch den Gau einen Hinweis erhalten, sondern der Provinzialverband fordert nur in den Fachzeitungen zur Beteiligung auf.

Die Kassenprüfung ergab, daß hierbei gewirtschaftet worden ist. Dem Gauvorstand und dem Kassierer wurden Entlastung erteilt und für die Arbeit gedankt.

Sodann wurde das Zuchtergebnis der Schwalbentaubenstation in Rössen und Canena besprochen. Das Zuchtpaar in Rössen neigt stark zur Innenzucht. In Canena sind noch keine Resultate erzielt.

Die von Zuchtfreund Elze, Halle, verlesenen Bedingungen über die Vergebung von Zuchtstämmen bei Hühnern und Tauben finden Zustimmung mit der Änderung, daß bei Tauben nur 1,1 an den Gau abzugeben sind. Außerdem ist der Züchter verpflichtet, bei der Gauschau Nachzuchttiere auszustellen, ohne Entrichtung von Standgeld, so daß demgemäß etwaige Ehrenpreise nicht zur Verteilung kommen.

*

Kommt ein Vogel geflogen . . .

Der Reisebrieftauben-Liebhaberverein „Heimatliebe" veranstaltete am Sonntag den letzten Übungsflug ab Torgau (75 Kilometer). Eingesetzt waren 68 Tauben, die, um 6 Uhr morgens bei guter Fernsicht geworfen, bis Mittag zum größten Teil zurück waren. Einige Nachzügler kehrten am Spätnachmittag in ihren heimatlichen Schlag zurück. Verluste sind kaum zu beklagen. Am 31. Mai, ab Kottbus (167 Kilometer), beginnen nunmehr die Preisflüge, wobei es um die Erreichung der höchsten Fluggeschwindigkeit geht.

Gemeinde Leuna.

Verkehrsunfall.

× **Leuna.** Am Sonnabend kam es hier zu einem Autopsalmenunfall. Ein in der Richtung Dürrenberg fahrendes Auto aus Merseburg wurde von einer aus der Bayernstraße kommenden Kweifischer-Limousine angefahren. Personen kamen bei dem Unfall nicht zu Schaden, nur die Wagen wurden beide beschädigt. Schuld trägt anscheinend der Führer der Limousine, da der andere Wagen Vorfahrtsrecht besaß.

Aus dem Geiseltal

Sportplatzneubau.

= **Oberbeuna.** Seit einigen Wochen arbeiten die Beunaer Fußballer an einer neuen Sportplatzanlage. Der Platz wird ein ganzes Stück von der Straße nach oben kommen. Eine Laufbahn sowie Umzäunung des Platzes wird ebenfalls vorgenommen.

Die Badezeit kann beginnen!

= **Oberbeuna.** Vor einigen Tagen wurde in unserem Ort der im vorigen Jahr gebaute Badeteich gereinigt, so daß nunmehr die Badezeit beginnen kann.

= **Cämmeritz.** Mit der wärmeren Jahreszeit beginnt auch die Badesaison wieder. So hat Freibad Cämmeritz bereits seine Pforten geöffnet. Freibad Cämmeritz bietet nicht nur eine schöne Badegelegenheit, sondern auch sonst einen angenehmen Aufenthalt. Am gestrigen Sonntag fand das Anschwimmen statt.

Arbeitslosenziffern.

= **Neumark.** In der Woche vom 8. bis 14. Mai 1931 wurden bei der hiesigen Meldestelle des Arbeitsamts insgesamt 477 Arbeitslose unterstützt. In der vergangenen Woche waren es 490. Auf die zur Meldestelle gehörenden Gemeinden verteilen sich die unterstützten Arbeitslosen wie folgt: **Neumark** 115 (29), Lützendorf 92 (20), Kämmeritz 37 (13), Geiselröhlitz 41 (12), Braunsdorf 24 (12), Crumpa 20 (7), Schortau 6 (5), Leiha 3 (9), Gräfendorf 3, Bedra 7 (4), Wernsdorf 10 (1) und Zützschdorf 6 (3). Die Zahlen in Klammern sind Krisenunterstützungsempfänger. Seit der vergangenen Zahlwoche ist die Zahl der Krisenunterstützungsempfänger um 4 gestiegen.

= **Mücheln.** In der Woche vom 8. bis 14. Mai wurden insgesamt 491 Erwerbslose unterstützt, in der Vorwoche betrug die Zahl 508. Es entfallen Arbeitslose (Krisenunterstützungsempfänger in Klammern) auf: Mücheln 236 (124), Albersroda 3 (—), Zilldorf 1 (—), Oechlitz 21 (14), Schnellroda 5 (1), Schmirma 2 (—), Stöbnitz 31 (15), St. Micheln-St. Ulrich 28 (10).

Abermals heftiges Gewitter.

= **Mücheln.** Am Freitagabend zog abermals ein starkes Gewitter über Mücheln. Dieses war mit heftigen elektrischen Entladungen verbunden. Der lang ersehnte Regen kam jedoch nur spärlich. Aus den Nachbarorten (vornehmlich von Branderoda) wurde eine Menge Schmutzwasser zu Tal geführt, so daß dort wohl mehr geregnet haben mag. Gegen Mitternacht klärte sich der Himmel wieder auf.

Neuer Stadtverordneter.

= **Mücheln.** An Stelle des durch Wegzug ausgeschiedenen Stadtverordneten Richard Franz (SPD.) hat der Magistrat als Ersatzmann aus dem Wahlvorschlag der Sozialdemokratischen Partei für die Stadtverordnetenwahl am 17. November 1929 den Lokomotivführer Friedrich Körper in M.-Neubiendorf, Schulstraße 20, festgestellt, nachdem dieser auf Grund des § 8 des Gemeindewahlgesetzes durch die Unterzeichner des genannten Wahlvorschlages einstimmig zum Nachfolger festgemäß bestimmt worden ist. Gemäß § 8 Absatz 6 des Gemeindewahlgesetzes kann jeder Wahlberechtigte gegen die Gültigkeit der Wahl binnen zwei Wochen nach der Bekanntmachung beim Magistrat Einspruch erheben. Über die Einsprüche beschließt die Stadtverordnetenversammlung.

Universitäts- und Landesbibliothek Sachsen-Anhalt
urn:nbn:de:gbv:3:1-171133730-60787691319310518-19/fragment/page=0004

Weiße Wand in Merseburg

Mit Byrd zum Südpol.

Wenn man früher den Helden der Wissenschaft folgen wollte, wie sie Neuland entdeckten, unbekannte Kontinente erschlossen, die kaum einen Menschen Fuß vorher betrat, so mußte man entweder selbst an der Expedition teilnehmen, die Gefahren mit bestehen, Strapazen aushalten, um mit eigenen Augen die Wunder unbekannter Erdteile zu schauen, oder man begnügte sich mit dürftigen, trockenen Berichten und ließ nur die Phantasie über die Meere schweifen, die geschilderten Bilder nachzukonstruieren. Das war einmal. Jetzt sitzt man in bequemen Sessel "Im Kammerlichtspiele, und auf der Leinwand zieht lebenswahr der Verlauf der Byrdschen Südpolexpedition vorüber, mit ihren Schwierigkeiten, ihren Abenteuern und wichtigen Entdeckungen. Wir sehen den kühnen Forscher selbst, den einzigen Menschen, der beide Pole überflog, hören ihn sprechen, sehen seine treuen Begleiter, Menschen wie Hunde, und freuen uns mit, daß alle die kühnen Polarforscher glücklich wieder zurückgekehrt sind.

Die Paramount-Film-Gesellschaft hatte zwei ihrer besten Kameraleute der Expedition mitgegeben, und was diese "Filmkanonen" aufgenommen haben, daraus wurde ein so interessanter Bildstreifen, daß der Zuschauer bis zur letzten Szene in Bannghalten wird. Man bedauert, daß Filchners Film „Om mani padme hum" ein Kur-Wissenschaftler drehte und nicht, wie hier, der Kamerafachmann. Wenngleich wir nicht verkennen, daß heute Byrds Expedition Amerikas unbegrenzte Möglichkeiten zur Unterstützung herangezogen waren, die dem deutschen Forscher nicht zu Gebote standen, aber — Geld allein tut's nicht.

Wir sehen die Ausfahrt des Expeditionsschiffes, seinen Kampf im Orkan des südlichen Eismeeres, wo sogar die Hunde seekrank werden, und die Ausschiffung der Forscher auf den Schneeberger der Ross-Bucht, die ihnen lange Monate heimat werden sollte. Interessant ist die Herstellung des Lagers aus Schneehäusern, durch einen „unterschneiten" Gang aus Konservenkisten verbunden mit Funkturmen und Flugzeugschneegaragen. Liebevoll gestimmt sind die Bilder aus der Tierwelt, die komischen Pinguine, die in Eisläufern spielenden Walfische, das Robbenbaby, der „Familienzuwachs" bei den wetterharten „gut angezogenen" Polarbunden, und das traurige Ende des kranken „Spy". Tiefen Eindruck hinterlassen die Aufnahmen von der Gewalt der Eisstürme und endlich der Flug zum Pol, zu dem eine Fahne aus den Lüften heruntergattert. Das Leben der Zurückgebliebenen wird oft von sonnigem Humor beleuchtet und auch in seinen lustigen Begebenheiten in belagischer Breite geschildert. Ohne einen Mann verloren zu haben, kehrte die glückhafte Expedition in die Heimat zurück, und man möchte nur wünschen, alle Forschungsreisenden würden von gleich geschickten Kameraleuten begleitet, wie es hier der Fall war, das Interesse des Volkes an der Arbeit jener Pioniere der Wissenschaft würde nie erlahmen.

+

Hochfrequenzler!
Nehmt Rücksicht
auf die Radiohörer!

Gerichtsverhandlungen

Amtsgericht Weißenfels.

Den Hund auf Kinder gehetzt?

Die Ehefrau des Polizeibeamten B. aus Weißenfels soll mehrfach ihren Schäferhund auf Kinder gehetzt haben und hatte dieserhalb eine Strafverfügung über 30 RM. erhalten. Es wurde gerichtliche Entscheidung beantragt und, obwohl der Hund keinerlei Schaden angerichtet hatte und nur eine mit der Angelegten verfeindete Zeugin gehört haben will, daß der Hund auf einer Radfahrer auf Leute gehetzt wurde, wurde auf eine Geldstrafe von 20 RM. erkannt.

Amtsgericht in Naumburg.

Immer näher an den Rückfall.

Bei einem Schokoladendiebstahl ertappt, hatte sich der Arbeiter Gerhard R. von Naumburg noch wegen zwei gleicharting ausgeführter Diebstähle, ein ebenso junges Mädchen, Anna K., wegen Beihilfe zum Diebstahl und Hehlerei, zu verantworten. Die Angeklagten beraten sich Laden der Frau Z. wie sie in den Besitz der ausgelegten Schokolade kommen konnten. K. gab zwei Zehner zum Kauf einer Apfelsine. Schon war ein Paket mit 10 Tafeln in der Tasche verschwunden, die Frau hatte es aber bemerkt. In einem anderen Laden hatte R. wegen Paar Hosenträger gestohlen, von denen K. zwei Paar bekommen hatte. Auch Buchbindermeister B. hatte mit Büchern und sonstigen Kleinigkeiten an diese Kundschaft glauben müssen. Da der R. die Diebstähle nahe am Rückfall liegen, wurde R. wegen fortgesetzten gemeinschaftlichen Diebstahls zu 5 Monaten Gefängnis, K. zu 5 Wochen Gefängnis verurteilt.

Das Reisegeld reichte nicht.

Am 14. April war am Hauptbahnhof der Schlosser Franz B. aus Mannheim mit einem gestohlenen Paket, das eine Aktenmappe, 2 Handtaschen und 5 Damenhemden enthielt, festgenommen worden. Er gab an, von Erfurt kommend, hätte das Reisegeld nur bis Naumburg gereicht. In einem Geschäftshaus am Markt hätte das Paket gelegen. Wegen Diebstahls im Rückfall wurde B. zu 5 Monaten Gefängnis verurteilt.

Widerstand und tätlicher Angriff

gegenüber dem Hilfsförster Sch. aus Pforta trug dem Arbeiter Franz E. aus Almrich 30 M. Geldstrafe ein. E. kam mit einem Bund Weiden an der kleinen Saale im Pfortenholze, und warf es fort, als er den Förster bemerkte. Das machte den Förster stutzig. Er fragte, wo die Weiden her seien, und als ihm die Antwort nicht glaubhaft erschien, erklärte er sie für beschlagnahmt. Da stieß E. den Beamten gegen die Brust, der sich das nicht gutwillig gefallen ließ, so daß es zu einer Balgerei kam. Der Stiefsohn des E. hatte das beobachtet, kam hinzu und nahm eine drohende Haltung gegen den Förster an. Dieser, der ledige Maurer Fritz D., wurde freigesprochen.

Die Rache des Verurteilten.

Der Hilfsfellner J. war in einer Strafsache als Zeuge vernommen worden und hatte 3 M. Zeugengebühren ausbezahlt erhalten, weil er die Frage, ob er einen Verdienstausfall gehabt hatte, mit Ja beantwortete. Der Verurteilte legte gerade Berufung ein und hatte das Gespräch mit angehört. Er erstattete Anzeige wegen Betrugs, da J. nur abends, niemals an Vormittagen beschäftigt werde. J. erhielt darauf einen Strafbefehl über 1 Monat Gefängnis. Im Einspruchstermin führte er aus, seine Frau konnte deshalb nicht auf ihre Arbeit gehen. Der ausgelohnte Beamte erklärte, er hätte auch in diesem Falle die 3 M. auszahlen müssen. H. wurde auf Kosten der Staatskasse freigesprochen.

Ein schwimmendes deutsches Marinemuseum

Der Kreuzer „Hamburg" wird zum deutschen Marine-Ehrenmal.

Ein ganzes deutsches Schiffsgeschwader steht jetzt in den Kriegsschiffsriedhöfen in Kiel und Wilhelmshaven zum Verkauf. Alle diese ruhmbedeckten Schiffe finden dasselbe unrühmliche Ende durch Abwrackung, das nun einmal allen Kriegsschiffen beschieden ist. Nur ein einziges Schiff soll davon eine Ausnahme machen. Und zwar ist das der Kreuzer „Hamburg", unter allen gestrichenen Schiffen verhältnismäßig das neueste und bestausgerüstete. Es hat eine Wasserverdrängung von 3650 Tonnen und ist im Jahre 1920 von Grund auf renoviert worden.

Die „Hamburg" hat eine ruhmvolle Vergangenheit. Während des Krieges war sie das Führerschiff der U-Boote und ist unzählige Male durch Minensperren gefahren. Sie hat auch die Schlacht am Skagerrak mitgemacht und dort einige schwere Treffer abbekommen. Diesem Umstande war es auch hauptsächlich zu verdanken, daß sie nicht auf die Ausliefergungsliste gesetzt und wie die übrigen bei Scapa Flow versenkt wurde.

Der Gedanke eines schwimmenden Marinemuseums ist schon ziemlich alt. Er datiert aus den ersten Nachkriegsjahren. Es fehlt durchaus an einer würdigen Erinnerungsstätte für die Taten und Schicksale unserer Kriegsflotte während des Weltkrieges. England hat eine solche schwimmende Erinnerungsstätte an die glorreichste Epoche seiner Siege zur See. Das ist Nelsons Flaggschiff „Victory", die im Hafen von Plymouth verankert liegt.

Die „Hamburg" wird zunächst einmal einer umfassenden baulichen Umgestaltung unterworfen werden, äußerlich soll natürlich durchaus das Ansehen eines Kriegsschiffes beibehalten werden. Um die Tatsache deutlich offenbar zu machen, daß es sich hier um kein aktives Kriegsschiff mehr handelt, wird man an den Geschützen die Verschlüsse abmontieren und einen großen Teil der früher sehr starken Maschinenanlage entfernen, um Platz für andere Dinge zu gewinnen. Die Räume, die früher den Offizieren vorbehalten waren, werden in einen geräumigen Ehrensaal verwandelt, der die Büsten unserer Führer zur See, sowie die einiger berühmter U-Boot- und Kaperkreuzerkapitäne enthalten wird. Einige Tafeln werden mit wenigen Worten den Besucher auf die Taten dieser Männer aufmerksam machen. Die übrigen Räume sollen tunlichst in ihrer ursprünglichen Gliederung erhalten bleiben, damit der Besucher einen Einblick in das Innere eines Kriegsschiffes erhält. Nur die Inneneinrichtung wird dem eigentlichen Museum Platz machen. Zahlreiche Miniaturmodelle von allen bedeutenden Kriegsschiffen, die während des Krieges an Kampfhandlungen teilgenommen haben, werden aufgestellt werden, technische Einzelheiten, wie zum Beispiel das Innere eines U-Bootes, sollen im Durchschnitt gezeigt werden, ebenso besonders wichtige Kriegswaffen, wie zum Beispiel eine Torpedo- oder eine Seemine.

Die größten Seeschlachten des Weltkrieges, also Coronel, Falkland und Skagerrak, werden ebenfalls in Modellgröße gezeigt, und zwar so, daß der Besucher jeweils die entscheidende Phase der Schlacht erblicken kann. Auf einer riesigen Wandkarte wird das gesamte Minensperrgebiet um Deutschland dargestellt sein, andere Karten werden die Blockade rings um Deutschland, sowie die Aktivität der deutschen U-Boote veranschaulichen. Ebenso wird dem Signalwesen während des Krieges besondere Aufmerksamkeit geschenkt werden. Eine Reihe berühmter Befehle werden, soweit sie noch vorhanden sind, hinter Glas und Rahmen im Faksimile gezeigt werden.

Selbstverständlich wird dieses Museum durch Tausende von photographischen Aufnahmen geziert werden. Solche Aufnahmen sind in reicher Zahl, insbesondere von den berühmten Fahrten der „Emden", erhalten. Aber auch der berühmte Durchbruch der „Goeben" und „Breslau" gleich am Anfang des Krieges ist fast in allen seinen Phasen photographisch festgehalten.

Den tiefsten Eindruck wird der Besucher wohl in jenem Raum erhalten, der dem Ende der deutschen Kriegsflotte, der Versenkung bei Scapa Flow, gewidmet ist. Auch von Scapa Flow sind zahlreiche Aufnahmen erhalten, meistens von der gegnerischen Seite.

Die Besucher dieses Museums werden sich in ein besonderes Erinnerungsbuch eintragen. Der Besuch wird unentgeltlich sein. Im Gegensatz zu Nelsons „Victory", die seit mehr als einem Jahrhundert fest verankert liege, wird die „Hamburg" einen Teil ihrer Maschinen behalten und infolgedessen bewegtlich sein. Sie wird in gewissen Abständen alle deutschen Häfen besuchen, besonders die großen deutschen Badeorte während der Saison. Es ist keine Frage, daß dieses schwimmende Marinemuseum außerordentlich viel Anklang finden wird.

Selbstverständlich wird ein solches Schiff auch die Werbung um Deutschlands Geltung zur See unterstützen und auf diese Weise auch der Entwicklung der friedlichen Schiffahrt wertvolle Dienste erweisen.

Die Taten der deutschen Kriegsflotte dürfen nie in Vergessenheit geraten.

Walter F. Erig.

Jahreseinteilung in vorchristlicher Zeit

Von Dr. Karl Siegmar Baron v. Galera, Halle.

Der römische Geschichtsschreiber Tacitus erzählt in seiner Germania, Kapitel 26, daß die Germanen das Jahr in drei Jahreszeiten einteilen: Winter, Frühjahr und Sommer, der Herbst aber sei ihnen unbekannt. Diese Nachricht enthält etwas Richtiges und etwas offensichtlich Unrichtiges. Es stimmt, daß die Germanen das Jahr in drei Teile einteilten, im Unterschied zu den vier Jahreszeiten der Römer. Aber diese Dreiteilung schloß sich an die Naturvorgänge an: an den Tod des Winters, der zum Leben erweckt werden soll, an die Lebensfülle des Sommers, der alles wächst, blüht, Früchte ansetzt und reift, an die Zeit des Herbstes der Ernte und des Zurücksinkens in den Schlummer, den Tod. Schon Grimm sagt, daß in der germanischen Sprache die Bezeichnung des Herbstes älter sei, als die des Lenzes. Wir müssen also Tacitus dahin verstehen, daß die drei Jahreszeiten der Germanen Winter, Sommer und Herbst waren. Bei den Naturvölkern spielte der Herbst von jeher eine große Rolle, ganz besonders natürlich bei der germanischen Bauernbevölkerung Mitteleuropas.

Winter, Sommer und Herbst,

so und in dieser Reihenfolge wickelte sich das vorchristliche Jahr ab. Jeder Jahreszeit war eine Spanne von drei Monaten zugewiesen. Besonders scharf haben sich die Jahresabschnitte voneinander ab durch die drei großen, zwölf- bis vierzehntägigen Feste, die jedesmal am Beginn der Jahreszeit standen.

Da sind zunächst die Winterfeste zu nennen: die Heiligen Zwölf Nächte vom 24. Dezember bis 6. Januar. Es ist die Zeit der großen Hoffnung, da noch länger, banger Finsternis der Gott des Lichtes und des Lebens wieder erscheint. Diese winterliche Festperiode hat das Christentum begrenzt durch die Geburt Christi in ihrem Beginne und durch das Erscheinen Christi vor dem Volke, Epiphania, an ihrem Ende. In dieser Winterzeit, mit der Verwendung des kürzesten Tages durch die nun aufsteigende Bahn der Sonne, beginnt das neue Jahr. Im Julianischen Kalender war der kürzeste Tag der heutige 13. Dezember (Bruma — brevissima dies), welcher der heiligen Lucia, Berchta, geweiht war und die Scheide zwischen dem alten und neuen Wirtschaftsjahre bildete, so z. B. bei den Salinen zu Halle und Lüneburg. Es ist ein schöner Gedanke vorchristlich-germanischer Kultur, daß in diesen dunklen Tagen die Götter segnend über die Erde ziehen, gleichsam das Ende des alten und den Beginn des neuen Jahres bestätigend. Die Menschwerdung Gottes (vgl. Wodan als Weihnachtsmann und Jesus als Knecht Ruprecht) ist bereits germanisches Glaubensgut.

Noch heute beginnt in Island der Sommer jeweils am Donnerstag vor dem 26. April, d. h. in der Zeit zwischen dem 19. und 25. April. Man beachte: er beginnt am Tage Donars, des Natur- und Fruchtbarkeitsgottes. Vom 23. April bis 8. Mai fanden die großen Sommerfeste statt, in denen Mittelpunkte das nachmalige Pfingstfest und Fronleichnam stand. Der christliche Kalender setzte an den Beginn dieser Festperiode den Tag des heiligen Georg, an ihren Schluß den Tag der Erscheinung Michaels. Die Mannbarkeitsfeste der Jünglinge, Schwerttanz (23. April) und der Jungfrauen, Walpurgis (1. Mai) und das Fest der Vermählung der Erdjungfrau mit dem Sonnengott (8. Mai), zu diesem Symbolik die heilige Prostitution gehörte, sind die drei Stufen dieses großen Sommerfestes.

Der Herbst begann in der Woche vor Johannis Enthauptung (29. August). In jenen frühen Zeiten war die Ernte um diesen Tag beendet, und die Zeit der großen Erntefeste ist herangerückt. Der christliche Kalender begrenzt diese Periode durch den Tag Sancti Bartholomäi (24. August) und den Tag der Geburt Mariä (8. September). Es sind zwei bedeutungsvolle Tage im Leben der Natur; der erste gilt als Termin, da die Störche, Donars heilige Vögel, Deutschland verlassen; der zweite bringt den Fortzug der Schwalben. So rüstete sich die Natur nach vollbrachtem Werk zu Schlaf und Ruhe.

In der Mitte jeder Jahreszeit, sozusagen auf ihrem Kulminationspunkte, fanden kleinere Feste, etwa eine Woche dauernd, statt. So die berühmte Bauernfastnacht, der Todaus, Ende Februar im Mittwinter (Petri Stuhlfeier, 22. Februar, und Sonntag Invokavit), das Johannisfest mit anschließendem Hagelfeiern (24. Juni bis 2. Juli), im Mittsommer und Herbstfeste vom Tage Huberius bis zum Tage Martin (3. bis 11. November) im Mittherbst.

Der letzte Monat jeder Jahreszeit galt bereits als Vorbereitungszeit, Verkündigungs- oder Adventszeit für den kommenden Jahresabschnitt. Dies läßt sich sehr deutlich erkennen. Die Adventszeit des Sommers beginnt am 25. März, Mariä Verkündigung, und wird heute ganz vom christlichen Osterfeste beherrscht. Hierher gehört das noch jetzt allsährlich in Eisenach am Sonntag Lätare gefeierte Fest des Sommergewinns. Ursprünglich handelte es sich um seinen selbständigen Festkreis, etwa zu Ehren einer angenommenen Göttin Ostara, sondern um Vorfeste für das große Sommerfest. Den Hinweis auf Donar gibt uns der 27. März, welcher den Namen Ruprecht trägt. Die Adventszeit des Herbstes fällt mit dem alten Erntebeginn zusammen: 1. August, Petri Bettenfeier. Die Adventszeit des Winters beginnt mit dem 30. November bzw. 4. Dezember (Andreas bzw. Barbara). Die christliche Kirche rechnet die Adventszeiten bereits der kommenden Jahreszeit zu. So kommt es, daß der Beginn des Kirchenjahres nicht zwischen Weihnachten und Epiphania, sondern in die Zeit zwischen 26. November und 3. Dezember fiel.

Das vorchristliche Jahr besaß eine wunderbar harmonische und reichgegliederte Teilung. Es hielt sich wie das bei der Naturreligion der Germanen selbstverständlich war, streng an den Ablauf der Natur, und in seinem Mittelpunkt stand

beherrschend der Gedanke des Lebens.

Den Winter beherrschte die Hoffnung des kommenden Lebens, den Sommer durchströmte die Fülle des strafenden Lebens, den Herbst erfüllte das in Reife herbende, alte Leben, das in seinem Kern bereits den Keim des jungen Lebens im neuen Jahre trägt. Der Naturgott Dur mit dem späteren Beinamen Donar spielte überall die Hauptrolle. An den drei Hauptfesten des Jahres wurde er in seiner höchsten Vollendung als gewaltiger germanischer Gottesheld verehrt. Daraus sind die Bräuche zu erklären, wenn am 27. Dezember Männer in Weiberkleidern und bärtigen Masken tanzten, wenn am 1. Mai Frauen und Jungfrauen auf grünen Auten, und am 5. September (bzw. 24. August) alle Frauen auf Besen ritten. Es ist ein ewiger Kreislauf: in das beginnende Sterben mischt sich die Hoffnung auf das noch ungeborene Leben. Wenn das nicht wäre, wo bliebe dann der Sinn der Welt und des Lebens? Die starke Lebensbetonung der Germanen zeigt sich in der Gliederung des Jahreslaufes.

Kann der Mount Everest bezwungen werden?

Von Karl Perktold (Traunstein).

Die höchste technisch mögliche Leistung des Alpinismus bereits erreicht? — Der Montblanc und der Mount Everest. — Im Montblanc-Gebiet. — Im „Parades des Todes".

Drei junge Chiemgauer hatten den Mut gezeigt, die höchste Spitze Europas auf einem Weg sich zu erringen, den nur ganz wenige Menschen bis jetzt zu gehen sich gewagt hatten: die Besteigung des Montblanc auf der Route Sentinelle Rouge. Die eingepanzerte Ostwand des Montblanc wurde bis jetzt erst zweimal durchstiegen, und zwar von den Teilnehmern der internationalen Himalaja-Expedition, Smythe und Brown, und von den hervorragendsten Alpinisten Stößer und Hall (in den Jahren 1927 und 1929). Im Jahre 1930 gelang es nun drei jungen Deutschen, diese Route ebenfalls unter den denkbar schwierigsten Strapazen zu überwinden. Welche enorme Leistung dies erfordert, davon soll ein kurzer Überblick über den zurückgelegten Weg dieser Berghelden unterrichten.

In 27stündiger ununterbrochener Kletterei wurden die drei Bergsteiger Sieger über eisgepanzerte Felsenwände, heimtückische Neuschneefelder, todlauernde Terrain. Der gewaltigste Feind der Touristen ist die Séracs-gepanzerte, 1600 Meter hohe Riesenmauer, denn jene Séracs drohen jeden Augenblick loszubrechen und in die Tiefe zu stürzen, unbedingt die Menschen wie Spielzeug mitreißend. Dieser lauernde Tod der Séracs ist eines der größten Hindernisse, die der Bergsteiger der Montblanc-Ostwand zu überwinden hat. Die Plankeismände und Eisrinnen, die mit lockerem Neuschnee bedeckten Steilhänge, die Lawinenfurchen usw. erfordern höchste alpinistische Technik. Gerade die mit Neuschnee belasteteten Steilhänge sind an ungefährlicheren und weniger schwierigen Bergen schon gefürchtet, denn ein Losreißen der Schneemassen würde zu den weißen Tod bedeuten. Die Überwindung der mit Glatteis überzogenen Felsen stellt an den Touristen die höchsten Anstrengungen raffiniertester Technik. In den Eisregionen der Westalpen paart sich die Erfahrung des Bergsteigers der glatten Felsen der Ostalpen mit der Geduld, der Zähigkeit und dem Mute des Überwinders der Eis- und Gletschermelt. So mußten die drei jungen Chiemgauer Bergsteiger in unermüdlicher Arbeit, besonders in der langwierigen Schaffung von Stufen in die Eismände, buchstäblich ihr normärtskämpfen. Schritt für Schritt, Stufe für Stufe, so ging es höher in dem Eisdom, dessen wie weißblaues Glas leuchtende Eismände, Pyramiden und Zacken ein Zauberbild schaffen, das bis jetzt nur wenige Menschen gesehen hatten. Der 4810 Meter hohe Gipfel ist von den drei jungen Deutschen nach einer rühmenswerten alpinen Taktleistung erreicht worden nach zwei Tagen beständigen Kampfes gegen den eiskalten Wind und gegen die drohenden Séracs.

Was sagt uns der Montblanc und ganz besonders die Überwindung der Route Sentinelle Rouge? Hat der Alpinismus seine technisch mögliche Grenze erreicht? Berühmte Bergsteiger sind der Ansicht, daß die Überwindung dieser Route das menschlich Mögliche darstellt. Mehr kann der Mensch auf alpinistischem Gebiete nicht mehr leisten. Aber diese Grenze kann man nicht hinaus und deshalb dürfte die Besteigung des Mount Everest technisch, aber nur rein technisch, möglich sein. Was die Besteigung des Mount Everest fast unmöglich macht, ist die Schwierigkeit des Transportes von Lebensmitteln, die rasch wechselnde Klimabeschaffenheit und die Erschwerung der Atmung bei Höhen von mehr als 8000 Meter. Die Bezwingung des Mount Everest ist also an „äußeren" Schwierigkeiten gescheitert. Aus der Unterhaltung mit einem der Montblanc-Bezwinger gewann ich den Eindruck, daß der Traum aller Alpinisten die Bezwingung des Mount Everest ist. Es gibt zwar auch noch in den Alpen einzelne Berge, die nicht nach ihrem Namen so bekannt sind, die aber einfach nicht zu bezwingen sind, weil ihre Beschaffenheit die Grenze des Möglichen überschreitet. Dies trifft auf den Mount Everest nicht zu, der, wie oben erwähnt, durchwegs im Bereiche des Alpinismus bestiegen werden kann. Ein Bergsteiger, der die Route Sentinelle Rouge durchstiegen hatte, meinte: „Ich würde mich jederzeit an die Bezwingung des Mount Everest heranwagen."

Neuartiger Schiffsantrieb

Kein Steuerruder mehr.

Auf der als Bodensee-Tagung vom 27. bis 29. Mai in Lindau, Friedrichshafen, Konstanz, Winterthur und Zürich stattfindenden 10. ordentlichen Hauptversammlung der Gesellschaft der Freunde und Förderer der Hamburgischen Schiffbau-Versuchsanstalt, deren Mitgliederkreis sich über ganz Deutschland, aber auch über Skandinavien, England, Frankreich, Holland, Italien, Nordamerika und Japan erstreckt, sind, wie wir von unterrichteter Seite erfahren, interessante nähere Mitteilungen über ein neues Schiffsantriebsprinzip zu erwarten, bei dem kein Steuerruder mehr erforderlich ist, sondern mit an einer Kreisbahn angeordneten Antriebsschaufeln, die messerartig aus dem Boden des Schiffes herausragen, gesteuert wird, indem nur die Maschinenkraft des Schiffes zum Steuern eingesetzt wird. Mit diesem Antrieb, dem sogenannten Voith-Schneider-Antrieb, der bereits auf einem Versuchsschleppschiff des Bayerischen Lloyd erprobt wurde, werden mehrere neue Passier-Motorschiffe der Deutschen Reichsbahn auf dem Bodensee ausgestattet, von denen drei bereits fertiggestellt sind und von der Reichsbahn auf der Tagung für Demonstrations- und Manöverfahrten zur Verfügung gestellt werden. Die Propulsionsanlagen aller dieser Schiffe, die von einer der größten Wasserturbinenfabriken Europas, der St. Pöltener Maschinenfabrik J. M. Voith, ausgeführt wurden, sind patentamtlich geschützt. Nicht nur für die Binnenschiffahrt, sondern darüber hinaus auch im Fährbetrieb der Seehäfen und wahrscheinlich auch für die Seeschiffahrt dürfte der neue Antrieb, da das damit eingerichtete Schiff zu einer noch nicht dagewesenen Wendigkeit bei einem bisher unerreichten Stoppvermögen befähigt, von großer Bedeutung werden.

Über seine hydraulischen und maschinenbaulichen Grundlagen werden die maßgebenden technischen Leiter der Maschinenfabrik Voith und der Deggendorfer Werft auf der Tagung die Hauptvorträge halten, während der technische Direktor des Bayerischen Lloyd über die Bewährung und die Betriebsziffern eines so eingerichteten Schleppschiffes, das die Räume nicht zieht, sondern schiebt, berichten wird. Mit der Tagung wird die Besichtigung einer Reihe großer industrieller Anlagen am Bodensee und in der Schweiz, darunter auch des Luftschiffbaues Zeppelin, verbunden sein.

Briefkasten der Redaktion

Allen Anfragen muß die laufende Bezugsquittung, sowie 50 Pfennig in Briefmarken beigefügt werden. Eine Gebühr für erteilte Auskunft wird nicht übernommen.

F. L. Unverlangt zugesandte Sendungen brauchen selbst dann nicht zurückgesandt zu werden, wenn Rückporto beiliegt. Man soll sich auch nicht durch Mitteilungen schrecken lassen, daß etwa nach Ablauf einer bestimmten Frist die Ware als angenommen gelte. Teilen Sie der Firma durch Postkarte mit, daß Sie die Ware ihr zur Verfügung stellen. Sie müssen allerdings dafür sorgen, daß das Paket einige Wochen unbeschädigt bleibt. Der Absender mag Ihnen Vorschläge machen, auf welche Weise er ohne Nachteile für Sie wieder in den Besitz seiner Ware kommt.

Unsere Geschäftsräume
werden täglich
18½ Uhr
geschlossen
Verlag des Merseburger Korrespondent
Mitteldeutsche Neueste Nachrichten

Universitäts- und Landesbibliothek Sachsen-Anhalt
urn:nbn:de:gbv:3:1-171133730-60787691319310518-19/fragment/page=0005

Handwerk und Gewerbe

Aufwärtsentwicklung des Handwerks

Von Dr. R. Maier,
württembergischer Wirtschaftsminister.

Vor 30 Jahren rechnete man ganz allgemein mit einem starken Nachlassen der Betätigungsmöglichkeiten des Handwerks. Man hatte sich in den Kreisen auch der bürgerlichen Nationalökonomie von den scharfsinnig begründeten Theorien von Karl Marx anstecken lassen, der lehrte, daß mit Naturnotwendigkeit eine immer stärkere Konzentration der Betriebe in die Hand einiger weniger Unternehmer sich anbahne, und daß das Naturgesetz der Akkumulation des Kapitals die kleinen und Mittelbetriebe zum Erliegen bringen werde. Diese Vorhersage hat sich vielfach bewahrheitet, sie hat sich bei einer Anzahl kleinerer und mittlerer, aber auch großer Industriebetriebe ausgewirkt. **Das Handwerk aber war lebensfähiger und lebenskräftiger als alle diese Theorien.**

An der Jahrhundertwende ist der Verein für Sozialpolitik bei einer Untersuchung der Lage des deutschen Handwerks zu sehr ungünstigen Feststellungen gekommen:

Die selbständigen Handwerker repräsentierten im Jahre 1882 noch fast ein Viertel aller gewerblich Tätigen, im Jahre 1895 nur noch ein Sechstel. Im Jahre 1882 entfielen auf 1000 Einwohner 32 Handwerker, im Jahre 1895 nur noch 23. Man schloß daraus auf eine rapide Abwärtsentwicklung des Handwerks. Der Verlauf der Dinge hat diesen Vermutungen und Befürchtungen nicht recht gegeben.

Die große Handwerksenquete, deren Ergebnisse erst im Jahre 1930 bekanntgeworden sind, hat im Gegenteil festgestellt, daß das Handwerk nach wie vor die Domäne des selbständigen Unternehmertums ist. Das Handwerk ist die deutsche Berufsgruppe, welche der Zahl nach am entschiedensten dem Strom der Zeit sich entgegensetzen konnte.

Von den rund 2 Millionen industriellen und Handwerksbetrieben entfallen nicht weniger als 70 Prozent auf Handwerksbetriebe. Von den selbständigen Betriebsinhabern sind nicht weniger als 87 Prozent selbständige Handwerker.

Während in den 80er und 90er Jahren des vergangenen Jahrhunderts innerhalb 13 Jahren das Handwerk einen Rückgang von 30 Prozent aufwies, ist heute der Rückgang nicht nur zum Stillstand gekommen, es liegt sogar eine Aufwärtsentwicklung des Handwerks vor. Am ausgeprägtesten ist der handwerkliche Charakter der Wirtschaft in Süddeutschland erhalten geblieben. Im Reiche entfallen heute auf 1000 Einwohner 21 Handwerksbetriebe, in Württemberg dagegen etwa 32. Wenn die württembergische Wirtschaft noch verhältnismäßig gesund ist, wenn dort in politischer Hinsicht ruhigere und erträglichere Verhältnisse als im übrigen Reiche zu verzeichnen sind, so ist die Ursache in der glücklichen Mischung und gegenseitigen Ergänzung seiner Wirtschaft durch das Vorhandensein einer ausgebehnten Landwirtschaft und eines leistungsfähigen Gewerbes zu suchen, vorzugsweise aber auch in dem stark handwerklichen Einschlag seiner heimischen Wirtschaft.

Schwer waren die Wunden, welche in der zweiten Hälfte des 19. Jahrhunderts mit der aufkommenden Industrialisierung unserer Volkswirtschaft von seiten der Industrie dem Handwerk geschlagen wurden. Von dieser Zeit stammt noch ein Gegensatz von Handwerk und Industrie, der heute jedoch keine wirtschaftliche Berechtigung mehr hat. Die industrielle Entwicklung hat dem deutschen Handwerk neue Arbeitsgebiete erschlossen. Eine ganze Reihe heute sehr wichtiger, lohnender Handwerkszweige sind in der Werkstatt der Industrie entstanden: Elektroinstallateure, Mechaniker, Maschinen- und Autoschlosser. Vielfach konnten gerade alte bewährte Handwerkszweige sich dem neuen Bedarf anpassen und neue Tätigkeitsgebiete zu den bisherigen gewinnen.

Heute ergänzen sich Handwerk und Industrie. Beide sind gegenseitig ihre besten Kunden. Und im Verhältnis dieser beiden Berufsgruppen darf gewiß die Tatsache nicht vergessen werden, daß vorzugsweise das Handwerk der Industrie die gelernten Arbeiter ausbildet und ihr die Facharbeiterschaft liefert.

Wenn die Gegensätze sich auszugleichen beginnen, so bestehen trotzdem gewaltige Unterschiede im grundsätzlichen Aufbau von Handwerk und Industrie. Es ist fehlerhaft, in der Gesetzgebung und Verwaltung das Handwerk ebenso behandeln wie die ganz anders gelagerte Industrie. Große Mißstände haben sich aus der Nichtbeachtung dieser Überlegung bei den Arbeiterschutz- und bei den Arbeitszeitbestimmungen herausgestellt, unter denen gleichermaßen der Betriebsinhaber wie der Arbeitnehmer im Handwerk leiden. Es ist und bleibt ein Unterschied zwischen dem Arbeiter in Riesenbetrieben, dem Arbeiter, der unter Tage arbeitet, und dem Gesellen in einer kleinen Werkstatt. Es war grundsätzlich falsch, hier im wesentlichen dieselben Vorschriften zu machen.

Spricht man vom Handwerk, so läuft vielfach der Gedanke an vornehmlich kleinstädtische, ja ländliche Verhältnisse unter. Zuverlässige Feststellungen gehen jedoch dahin, daß der moderne Städter für seine Bedürfnisse mehr Handwerkerhilfe braucht als der einfache Landbewohner. Gerade die wichtigsten Handwerksbetriebe — das Baugewerbe, das Bekleidungsgewerbe und das Nahrungsmittelgewerbe — haben ihren „goldenen Boden" in allererster Linie in der Stadt.

Gegen die gewerbliche Einheitssteuer.

Die Notverordnung vom 1. Dezember 1930 enthält bekanntlich auch das Gewerbesteuerrahmengesetz und ermächtigt weiter den Reichsfinanzminister zur Einführung einer gewerblichen Einheitssteuer durch Zusammenlegung von Einkommensteuer und Gewerbesteuer für die ersten 6000 RM. des gewerblichen Ertrages.

Es ist ferner bekannt, daß das Handwerk sich durch die Vorschriften des Gewerbesteuerrahmengesetzes schwer benachteiligt fühlt und eine Änderung der Bestimmungen über die Besteuerungsgrundlagen und den Tarif verlangt. Es wird darauf ankommen, ob es gelingt, das Gewerbesteuerrahmengesetz nachträglich noch in dieser Richtung zu ändern.

Die Gefahr einer zweiten, noch größeren Benachteiligung ermächtigt für das Handwerk aber, wenn tatsächlich beabsichtigt sein sollte, den Gemeinden das Zuschlagsrecht zu der Einheitssteuer für die ersten 6000 Mark des gewerblichen Ertrages zu geben und diese damit zu dem beweglichen Faktor im kommunalen Steuerrecht zu machen, der den Gemeinden über die Mängel der gegenwärtigen Regelung des Finanzausgleiches hinweghelfen soll.

Eine solche Regelung müßte wegen des chronischen Finanzbedarfes der Gemeinden notwendig zu einer starken Mehrbelastung der Steuerpflichtigen führen, deren gewerbliches Einkommen ganz oder übermiegend in die Einkommensgruppe bis 6000 M. fällt, und müßte darum vom Handwerk mit aller Schärfe bekämpft werden.

So wird auch der 11. Mitteldeutsche Handwerkertag, der vom 6. bis 8. Juni 1931 in Mühlhausen stattfindet, in breitester Öffentlichkeit gegen diese geplante gewerbliche Einheitssteuer Stellung nehmen und erneut der Forderung einer grundlegenden Steuerreform am Haupt und Gliedern Ausdruck geben, die die endliche und längst erwartete Erleichterung für die Betriebe des Handwerks und Kleingewerbes bringt.

Freigrenzen der Gewerbesteuer.

Nach § 12 Absatz 1 des Gewerbesteuergesetzes bleibt die Ertragabgabe außer Ansatz, wenn das Gewerbe von einer oder mehreren natürlichen Personen betrieben wird und der Ertrag nicht mehr als 1500 RM. beträgt. Wenn hiernach eine Ertragsabgabe nicht erhoben wird, so bleibt auch die Kapitalabgabe außer Ansatz, es sei denn, daß der Wert des gewerblichen Anlage- und Betriebskapitals 5000 RM. übersteigt. Diese Freigrenzen finden also keine Anwendung bei den juristischen Personen oder sonst von Körperschaften betriebenen Gewerben. Gewerbe natürlicher Personen mit einem Ertrage von nicht mehr als 1500 RM. und einem gewerblichen Anlage- und Betriebskapitale von nicht mehr als 5000 RM. bleiben also von der Gewerbesteuer völlig frei. Übersteigt bei den von natürlichen Personen betriebenen Gewerben mit einem Ertrage von nicht mehr als 1500 RM. der Wert des gewerblichen Anlage- und Betriebskapitals 5000 RM., so unterliegen sie lediglich der Kapitalabgabe. Die Kapitalabgabe wird in diesem Falle vom Werte des gesamten gewerblichen Anlage- und Betriebskapitals erhoben. Übersteigt der Ertrag 1500 RM., so unterliegt das Gewerbe der Kapitalabgabe, ohne Rücksicht auf die Höhe des gewerblichen Anlage- und Betriebskapitals. Der Familienstand des Steuerpflichtigen hat hierauf keine Einwirkung.

Höher geht's nimmer!

Hier die Steuerarten, die von einem Gaststättenbetriebe, der die Form einer juristischen Person hat, zu tragen sind:

1. Einkommensteuer, 2. Lohnsteuer, 3. Einkommensteuerzuschlag, 4. Bedigensteuer, 5. Körperschaftssteuer, 6. Vermögensteuer, 7. Umsatzsteuer, 8. Wechselsteuer, 9. Kapitalverkehrssteuer, 10. Grunderwerbssteuer, 11. Kraftfahrzeugsteuer, 12. Aufbringungssteuer, 13. Tabaksteuer (indirekt), 14. Mineralwassersteuer, 15. Reichsbiersteuer, 16. Gewerbesteuer, 17. Schankgewerbesteuer, 18. Konzessionssteuer, 19. Lohnsummensteuer, 20. Berufsschulbeitrag, 21. Grundsteuer, 22. Grundsteuerzuschlag, 23. Hauszinssteuer, 24. Stempelsteuer, 25. Wertzuwachssteuer, 26. Gemeindebiersteuer, 27. Gemeindegetränkesteuer, 28. Luftbarkeitssteuer, 29. Bürgersteuer, 30. Kirchensteuer. — 1. bis 15. = Reichssteuern, 16. bis 30. = Landes- und Gemeindesteuern.

Das mitteldeutsche Handwerk

zu seinem Aufmarsch vom 6. bis 8. Juni in Mühlhausen

Die vor kurzer Zeit stattgefundene Reichshandwerkswoche hat der gesamten Öffentlichkeit die Bedeutung vor Augen geführt, die das Handwerk neben den anderen Berufsständen in Staat und Wirtschaft besitzt und beanspruchen darf. In seiner seit alters her starken geschichtlichen, wirtschaftlichen, sozialen und kulturellen Verbundenheit mit Staat, Gemeinde und Wirtschaft hat das Handwerk gerade in der heutigen Zeit besondere Aufgaben zu erfüllen, die sich aus dem typischen Charakter der Handwerkswirtschaft ergeben.

Der Handwerksbetrieb baut sich auf der Verantwortung der einzelnen Persönlichkeit auf und zeichnet sich durch wirtschaftliche Selbständigkeit aus. Im Mittelpunkt der Handwerkswirtschaft steht die solide Wertarbeit, die auch heute noch nach den persönlichen Wünschen des Käufers nach Qualität, Form und Geschmack hergestellt wird. Das Werk trägt die persönliche Note seines Meisters. Diese Eigenart der handwerklichen Arbeit wird nie durch Massen- und Serienfabrikation ersetzt oder beseitigt werden können.

Neben dieser wirtschaftlichen und kulturellen Bedeutung darf die hohe soziale Mission des Handwerks nicht unterschätzt werden. Je schärfer die großen Fronten von Kapital und Arbeit sich gegenüberstehen, desto größer ist auch heute noch die **wertvolle Aufgabe des handwerks, Mittler zu sein und zu einem Ausgleich zwischen diesen entgegengesetzten Polen beizutragen.** Die Gemeinschaftsarbeit in der Werkstatt spiegelt diese Aufgabe am anschaulichsten wider.

Unschätzbar ist der Dienst des Handwerks an der Allgemeinheit, der in der Ausübung der handwerklichen Meisterlehre liegt. **In volkswirtschaftlicher Hinsicht ist das Handwerk auch heute noch das wichtigste Rekrutierungsgebiet für die gelernten Kräfte der Wirtschaft.** Entgegen allen Unkenrufen, die dem Handwerk schon vor Jahrzehnten den Untergang weissagten, hat sich das Handwerk im Daseinskampf unter Anpassung an die technischen und kaufmännischen Fortschritte durchgesetzt.

Diese geschilderte Bedeutung des Handwerks zeigt sich auch in der Verbundenheit des mitteldeutschen Handwerks mit der mitteldeutschen Wirtschaft. Die Dichte des Handwerks in Mitteldeutschland liegt mit 23,1 Betrieben auf 1000 Einwohner — in einzelnen Teilen bis zu 28 — über dem Durchschnitt im Reiche von 21 Betrieben auf 1000 Einwohner. Nach den Untersuchungen des Enqueteausschusses waren im Jahre 1926 in Mitteldeutschland, d. h. in den Bezirken der Handwerkskammern Erfurt, Halle, Magdeburg, Dessau, Gera, Meiningen und Weimar, 122 307 Handwerksbetriebe mit 128 758 Inhabern, 115 109 Gesellen, 72 391 Lehrlingen und rund 10 000 Angestellten vorhanden. Auf Grund der Untersuchungen kann angenommen werden, daß innerhalb des mitteldeutschen Handwerks, einschließlich der Berufszugehörigen, rund 660 000 Personen oder 12 Prozent der Einwohner ihr Brot finden. Unter Einschluß der Betriebs- und Fabrikhandwerker erhöht sich die Zahl der mittelbar oder unmittelbar mit dem Handwerk verbundenen Bevölkerung auf über eine Million Personen oder ein Fünftel der Gesamtbevölkerung in Mitteldeutschland. Unter Berücksichtigung des Gesamtsatzes, der für das deutsche Handwerk für das Jahr 1928/29 mit 20,6 Milliarden Mark ermittelt worden ist, kann der Umsatz des mitteldeutschen Handwerks für den gleichen Zeitraum mit 1,8 bis 2 Milliarden Mark angenommen werden.

Diese wenigen Zahlen zeigen am deutlichsten die große Bedeutung des mitteldeutschen Handwerks für das mitteldeutsche Wirtschaftsleben.

Trotz aller Not der Zeit, trotz der alle Wirtschaftsgruppen treffenden, allgemeinen Wirtschaftskrise zeigt das Handwerk den zähen Willen zum Leben und zum Fortschritt.

Auf dem 11. Mitteldeutschen vom 6. bis 8. Juni 1931 in Mühlhausen wird das Handwerk in großen Kundgebungen für Freiheit und Lebensraum für seinen Berufsstand eintreten und in einer ernsten Stunde des Gedenkens an die auf dem Felde der Ehre gefallenen Handwerksmeister die Mahnung erkennen, in Treue und Geschlossenheit zusammenzustehen im Dienst für Berufsstand und Vaterland.

Trübe Aussichten für das Baugewerbe.

Bei der Beratung des Haushalts des Reichsarbeitsministeriums erklärte Reichsarbeitsminister Stegerwald zur Wohnungspolitik 1931, daß dem Baugewerbe sehr viel geringere Aufträge als in den Vorjahren zugehen würden. Die öffentlichen Bauten würden stark zurückgehen und für gewerbliche Bauten fehlte meist der Bedarf. Der Wohnungsbau sei in vielen Gemeinden bereits weitgehend vorfinanziert. Hinzu komme, daß auch die Hauszinssteuermittel für den Wohnungsbau stark verringert werden müßten.

Um die Arbeitslosenversicherung.

Die Staatspartei hat im Reichstage einen Antrag eingebracht, die die Aufspaltung der Arbeitslosenversicherung in Gefahrenklassen und insbesondere für die Angestellten die Zulassung von Ersatzkassen fordert. Weiter sieht dieser Antrag die Zusammenfassung der Krisenfürsorge und Wohlfahrtspflege für alle Erwerbslosen, die nicht durch die Versicherung unterstützt werden, vor. Die Mittel sollen von Reich, Ländern und Gemeinden gemeinsam aufgebracht werden.

Der während der Urlaubszeit erkrankte Arbeitnehmer hat keinen Anspruch auf Nachurlaub.

In einer Entscheidung vom 5. November. 1930 (RAG. 135/30) hat jetzt das Reichsarbeitsgericht zu der bedeutsamen Frage, ob der Arbeitnehmer, der während der Urlaubszeit erkrankt, mit der Begründung, daß durch die Erkrankung der Urlaub nicht durchgeführt werden konnte und jedenfalls sein Erholungszweck illusorisch geworden sei, Anspruch auf Urlaub oder besondere Vergütung erheben könne. Stellung genommen und die Berechtigung eines solchen Anspruches damit verneint, daß es sich bei einer solchen Erkrankung um ein, den Arbeitnehmer persönlich treffendes Mißgeschick handele, das ohne Zusammenhang mit der arbeitsvertraglichen Beziehung der Parteien stehe. Den Arbeitgeber treffe aber auch keine Fürsorgepflicht, da der Erholungszweck des Urlaubs auch auf andere Weise wie durch Erkrankung des Arbeitnehmers gefährdet werden könne. Das sei insbesondere dann der Fall, wenn der Arbeitnehmer seine freie Zeit überhaupt nicht dem Erholungszwecke gemäß benütze. Für die Erreichung dieses Urlaubszieles der Erholung könne dem Arbeitgeber deshalb unmöglich eine Verantwortung aufgebürdet werden.

Meistertitel von Firmeninhabern.

Vielfach wird die Auffassung vertreten, daß ein Meistertitel nicht mehr geführt werden darf, wenn der Betrieb des Berechtigten in das Handelsregister eingetragen wird, und der Inhaber infolgedessen nicht mehr als Handwerksmeister, sondern als Vollkaufmann anzusehen ist. Demgegenüber betont die Industrie- und Handelskammer zu Berlin, daß der wohlerworbene Meistertitel durch die Eintragung des Handwerksunternehmens ins Handelsregister nicht verlorengeht. Auch die Eintragung der Bezeichnung „Buchdruckermeister", „Maurer- und Zimmermeister", „Malermeister" usw. als Firmenzusatz im Handelsregister sei zulässig, müsse aber gelöscht werden, wenn der zur Titelführung Berechtigte fortfällt.

Die Tariflöhne im Jahre 1930.

Im „Reichsarbeitsblatt" Nr. 6 vom 25. Februar 1931 werden nähere Mitteilungen über die Lohnentwicklung im Jahre 1930 veröffentlicht. Aus ihnen ergibt sich, daß die Aufwärtsbewegung der Tariflöhne, die bereits im Jahre 1929 sich verlangsamt hatte, 1930 allmählich zum Stillstand gekommen ist. Allerdings sind noch in der ersten Hälfte des Jahres 1930 in vereinzelten Fällen Lohnerhöhungen vorgenommen, in der zweiten Hälfte des Jahres 1930 sind in geringem Umfange Lohnsenkungen eingetreten, die sich im Jahre 1931 fortgesetzt haben, nachdem noch die bis zum 31. März 1930 abgelaufenen Lohnabkommen ganz allgemein um ein Jahr unverändert verlängert worden waren.

Aber auch die Lohnsenkungen, die ab 1930 und Anfang 1931 vorgenommen sind, bewegen sich durchschnittlich nur um 5 bis 6 Prozent der Tariflöhne, während die Lebenshaltungskosten im Laufe der letzten 1½ Jahre um 10 Prozent gesunken sind, so daß trotz der ungünstigen Wirtschaftslage auch im letzten Jahre eine weitere Erhöhung des Reallohnes eingetreten ist.

„Zahlung erfolgt in den nächsten Tagen."

Die Verwilderung der Zahlungssitten gibt Veranlassung, erneut die Frage anzuschneiden, wie lange sich ein Gläubiger auf Grund des Versprechens „Zahlung erfolgt in den nächsten Tagen" zu gedulden braucht. Das Reichsgericht hat in einer schon vor längerer Zeit gefällten grundsätzlichen Entscheidung (Aktenzeichen: RG. III 203/28) die Klausel „Zahlung erfolgt in den nächsten Tagen" dahin erläutert, daß darunter nach dem Sprachgebrauch und der Verkehrssitte eine Frist von drei Tagen als Höchstfrist zur Zahlung des Schuldbetrages zu verstehen sei. Diese Fristbemessung stehe in jeder Weise mit den Grundsätzen von Treu und Glauben im Einklang. R. S.

Das geringste Gebot bei Versteigerung von Grundstücken

Von Justizoberinspektor Karl Fuchs, Neuß.

In einem Zwangsversteigerungsverfahren gelten neben dem Gläubiger und Schuldner in erster Linie alle diejenigen als Beteiligte, für die zur Zeit der Eintragung des Versteigerungsvermerks ein Recht im Grundbuch eingetragen ist. Aber nicht nur für diese Beteiligten, sondern auch für einen jeden, der beabsichtigt, ein Grundstück im „Subhastations"verfahren zu erwerben, ist die Kenntnis der Bestimmungen über die Festsetzung des geringsten Gebots erforderlich. Die Erfahrung lehrt, daß gerade bei der Abgabe von Geboten häufig Fehler unterlaufen, die für den Bietenden von nachteiligen Folgen sein können.

Daher sei von vornherein festgestellt, daß das geringste Gebot aus zwei Teilen besteht:

a) aus den bestehenbleibenden Rechten,
b) aus dem Bargebot.

Folglich besteht auch jedes abgegebene Gebot aus diesen beiden Teilen. Gebote werden im Versteigerungstermin nur nur die bar zu zahlenden Beträge (das Bargebot); die in das Mindestgebot fallenden Hauptanssprüche der vorgehenden Rechte bleiben von Gesetzes wegen neben dem Bargebot bestehen.

Beispiel: Auf einem zu versteigernden Grundstück ruht eine erste Hypothek von 10 000 RM., eine zweite von 7000 RM. Der Gläubiger der dritten Hypothek betreibt das Versteigerungsverfahren. Die Kosten des Verfahrens werden auf 200 RM. veranschlagt, aus der ersten Hypothek werden 600 RM. und aus der zweiten Hypothek 200 RM. für Zinsen und Kosten beansprucht. Das geringste Gebot würde in diesem Falle bestehen:

a) aus 17 000 RM. zu übernehmenden, bestehenbleibenden Rechten,
b) aus 1000 RM. Bargebot.

Es sind daher zu bieten nicht etwa 18 000 RM. (wie es häufig irrig geschieht), sondern nur 1000 RM., denn die zu übernehmenden Hypotheken bleiben neben dem Bargebot bestehen.

Daß der Zwangsversteigerung zugrunde liegende Deckungsprinzip findet seinen Ausdruck in der Bestimmung, daß nur ein solches Gebot zugelassen werden darf, durch welches die den Anspruch des betreibenden Gläubigers vorgehenden Rechte gedeckt werden. Daher kommt es, daß in dem vorliegenden Beispiel die beiden ersten Hypotheken zu übernehmen sind. Durch diese Vorschrift will das Gesetz verhüten, daß ein Gläubiger mit schlechterer Rangstelle durch die gegen den Schuldner eingeleiteten Vollstreckungsmaßnahmen in bessere, ihm vorgehende Gläubigerrechte eingreift und diese zerstört. Jeder Gläubiger kann sich einem eingeleiteten Versteigerungsverfahren anschließen, es richten sich dann die zu übernehmenden Rechte nach der Rangstelle des bestberechtigten Gläubigers. Voraussetzung ist aber, daß der Beschluß, durch den der Beitritt zugelassen wurde, dem Schuldner zwei Wochen vor dem Versteigerungstermin zugestellt ist. Diese Einschränkung ergibt sich aus der Absicht des Gesetzgebers, den Schuldner eine angemessene Zeit vor dem Versteigerungstermin in Kenntnis von dem Beitritt zu setzen.

Um auf unser Beispiel zurückzukommen: Nehmen wir an, der Inhaber der zweiten Hypothek ist dem Verfahren rechtzeitig beigetreten.

Das geringste Gebot besteht alsdann:

a) aus 10 000 RM. bestehenbleibenden Recht,
b) aus 200 + 600 RM. = 800 RM. Bargebot.

Zu bieten sind also mindestens 800 RM., die Hypothek bleibt neben diesem Gebot bestehen.

Der betreibende oder beigetretene Gläubiger wird häufig in die Lage kommen, selbst mitbieten zu müssen, um seine Forderung zu retten, und erhält, wenn er Meistbietender bleibt, statt des erwarteten Geldes das Grundstück zu Eigentum. Das war schon immer so, und daher hat sich das Sprichwort gebildet: „Pfand gibt oft Land." Auch die Geschichte der alten Hansastadt Wismar bestätigt diesen Satz. Wismar wurde nämlich im Jahre 1803 von Schweden an Mecklenburg-Schwerin für ein Darlehn von 1,2 Millionen Taler verpfändet und kam, weil Schweden nach hundert Jahren formell auf das Eigentum verzichtete, erst im Jahre 1903 endgültig in den Besitz des Pfandgläubigers.

Universitäts- und Landesbibliothek Sachsen-Anhalt
urn:nbn:de:gbv:3:1-171133730-60787691319310518-19/fragment/page=0006

Aus Mitteldeutschland

Keglerausflug mit Hindernissen.

† Falkenberg (Bez. Halle). Um sich den Rückweg von der Himmelfahrtsspartie bequem zu machen, bestellten die Mitglieder eines hiesigen Kegelklubs einen Autobesitzer zu ihrem Ausflugsziel. Dieser holte die Kegelbrüder und ihre Angehörigen mit seinem Personenwagen und zweirädrigem Anhängewagen ab. Auf dem Anhänger standen etwa 20 Personen. Auf der Straße Ubigau—Falkenberg wurde beim Überholen einer Fußgängergruppe offenbar die Kurve zu plötzlich genommen, so daß sich die Last nach der rechten Seite legte. Das rechte Rad des Anhängers hielt die Belastung nicht aus. Der Anhänger kippte um, und die Insassen purzelten auf die Straße. Meist waren Hautabschürfungen die Folge. Drei Personen erlitten leichtere Verletzungen. Den Rest des Heimwegs mußten die Insassen des Anhängers aber zu Fuß zurücklegen.

80 Morgen Wald vernichtet.

† Herzberg (Elster). Am Sonnabend früh brach in Groschwitz auf dem Grundstück des Landwirts Hamann Feuer aus, das sich so schnell ausbreitete, daß alle Gebäude mit Ausnahme des Wohnhauses den Flammen zum Opfer fielen. — Bei Hillmersdorf entstand ein Waldbrand, dessen Bekämpfung acht Feuerwehren vergeblich versuchten. 80 Morgen Wald wurden vernichtet. Der Schaden läßt sich zur Zeit noch nicht übersehen. — Auch in Stechau kam ein Waldbrand auf, dessen Ausbreitung jedoch verhindert werden konnte. Hier war der angerichtete Schaden nicht so beträchtlich wie in Hillmersdorf.

Er wollte vor einem Kinde ausweichen.

† Regis-Breitingen. Einem in Hermeshütte beschäftigten Glasarbeiter lief plötzlich ein dreijähriges Kind vor das Motorrad. Als er ausweichen wollte, prallte das Motorrad gegen eine Mauer. Der Fahrer stürzte vom Rad und erlitt einen Schädelbruch. Er mußte ins Krankenhaus eingeliefert werden. Sein Mitfahrer konnte sich durch Abspringen retten.

Tödlicher Sturz vom Gerüst.

† Saalfeld. Im Betriebe der Max-Hütte in Unterwellenborn löste sich, als zwei Arbeiter damit beschäftigt waren, in einen Cowper-Apparat mit einer Seilwinde Material zum Bau nach oben zu bringen, die Haspelwelle an einer Seite. Der Hüttenarbeiter Max Döhler aus Kleinkamsdorf erhielt einen Schlag, der ihn vom Gerüst herunter auf das etwa fünf Meter tiefer stehende Mauerwerk schleuderte. Eine schwere Schädelverletzung führte den augenblicklichen Tod herbei. Der Verunglückte hinterläßt Frau und zwei unversorgte Kinder.

Für die Erhaltung des reußischen Theaters.

† Gera. Auf Anregung des Bundesliedermeisters Professor Heinrich Lauber vom Osterländischen Sängerbund sprach eine Abordnung des Bundes beim Volksbildungsminister Dr. Käßner in Weimar vor, um ihm die Wünsche der osterländischen Sänger für die Erhaltung des reußischen Theaters in Gera vorzutragen. Die osterländische Sängerschaft steht in enger Verbindung mit Gera, dem kulturellen Zentrum des Osterlandes.

Wie aus den Erwiderungen des Volksbildungsministers zu entnehmen war, ist dieser von der Notwendigkeit der Erhaltung des reußischen Theaters durchdrungen. Er hält aber als einzig mögliche Lösung die planwirtschaftliche Zusammenarbeit zwischen reußischem Theater und dem Landestheater in Altenburg. Eine Beunruhigung des Gera Theaters könne aus etatrechtlichen Gründen wie auch aus der finanziellen Lage Thüringens jetzt nicht erfolgen.

Ermäßigung der Fangprämien für Kreuzottern.

† Werdau. Der Bezirksausschuß hat beschlossen, die Fangprämien für Kreuzottern mit Wirkung vom 1. Juni 1931 ab von einer Mark auf fünfzig Pfennig herabzusetzen.

Großflugtag in Leipzig-Mockau

Eine Weltbestleistung mit dem Fallschirm: Absprung einer Fliegerin aus 4400 Meter Höhe.

† Leipzig. Der erste Großflugtag auf dem Flugplatz Leipzig-Mockau wurde bei günstigem, nur stark windigem Wetter und vor etwa 30 000 Zuschauern ein voller Erfolg.

Gleich zu Beginn der Veranstaltung stellte die Fallschirmpilotin und Kunstfliegerin, Frau Lola Schröter-Boroscou, mit ihrem 119. Fallschirmabsprung eine neue Weltbestleistung für Frauen auf.

Sie sprang aus 4400 Meter Höhe unter behördlicher Kontrolle ab und verbesserte damit die alte Weltbestleistung, die sie selbst 1929 in Mockau mit 2600 Meter aufgestellt hatte, um nicht weniger als 1800 Meter. Sie legte dabei in 18 Minuten eine Strecke von etwa 20 Kilometer schwebend zurück. Der Absprung gelang planmäßig. Die Pilotin hat in der Höhe Wind von etwa 40 Stundenkilometer Geschwindigkeit angetroffen. Sie hat keinerlei körperliche Beschwerden davongetragen. Verwendung fand der deutsche automatische Heinecke-Fallschirm.

Der Flugtag brachte im übrigen einige für Leipzig neue Vorführungen. Der vorgesehene Montgolfierenaufstieg mit der einzigen im Europa vorhandenen Nachbildung des ersten Heißluftballons, mit dem Montgolfier im Jahre 1783 einen gelungenen Aufstieg machte, mißlang allerdings. Infolge des starken Windes wurde die Hülle zu nahe an das mit brennendem Stroh gefüllten Ziegelofen gedrückt, so daß sie Feuer fing. Ein beträchtlicher Teil der Hülle ging in Flammen auf; damit wurde der Auffstieg unmöglich. Dagegen wurde mit bestem Erfolg das

Ciervache Windmühlenflugzeug,

das fast ohne Auslauf startet und fast ohne Auslauf landet, durch den Dresdner Flugkapitän Loose vorgeführt. Nur nach Schluß der Vorführungen erlitt das Flugzeug, als es auf die Zementlandungsfläche geriet, einen Bruch des Fahrgestells.

Das Programm wurde durch einen originellen Geschicklichkeitswettbewerb sowie durch Kunstflüge vervollständigt. Den Kunstflugwettbewerb um den Ehrenpreis der Leipziger Luftschiffhafen- und Flugplatz-AG. gewann Willi Seer auf einem Flugzeug der Bayerischen Flugzeugwerke mit 192 Punkten vor Gerd Achgelis auf Focke-Wulf „Kiebitz" mit 180 Punkten und Dr. Guttmann auf „Tigerschwalbe" mit 174 Punkten. Dr. Guttmann hatte Taxidefekt, so daß seine Leistungen nicht auf der sonst gewohnten Höhe standen.

Den Abschluß des Flugtages bildete ein Fallschirm-Doppelabsprung, den Pierre Léonard, Paris, geführt von Dr. Guttmann auf einem Kleinst-Eindecker, vorführte. Der eine Fallschirm war unter dem Flugzeug befestigt. Nach dessen Ausgehen löste der Pilot einen zweiten Fallschirm, den er auf dem Rücken hatte. Der Absprung gelang vorbildlich.

Ein Eisenbahnwagen entgleist.

† Weimar. Wie die Reichsbahndirektion Erfurt mitteilt, entgleiste am Sonnabendnachmittag 14.48 Uhr bei der Einfahrt des Zuges 944 in den Bahnhof Crawinkel am Neunsteig ein Personenwagen dritter Klasse. Hierbei wurden eine Reisende schwer und zwei Reisende leicht verletzt. Zwei der Verletzten fanden im Kreiskrankenhaus Sonneberg Aufnahme. Der Verkehr wurde durch Nebengleise aufrechterhalten.

Erfolgreiches Gemeindebegehren.

† Hohenleuben (Kr. Greiz). Das Gemeindebegehren auf Auflösung des Stadtrats, durch das verhindert werden soll, daß der derzeitige Stadtrat die Neuwahl des Bürgermeisters vornimmt, ist von Erfolg gewesen. Es haben sich 60 Wahlberechtigte mehr eingetragen, als erforderlich war. Sollte das Gemeindeparlament nunmehr dem Antrag auf Auflösung nicht entsprechen, so soll der Gemeindeausschuß durchgeführt werden. An dem Gemeindebegehren haben sich die Nationalsozialisten, die Sozialdemokraten und die Kommunisten beteiligt.

Dem Knoblauch wird zu Leibe gegangen.

† Leipzig. Um endlich die unbefintierbaren Gerüche des in den Leipziger Wäldern stark verbreiteten Knoblauchs los zu werden, ist die Stadt wieder einmal darangegangen, den Knoblauch, allmählich zum Wahrzeichen der Stadt geworden, mit Stumpf und Stiel auszurotten. Im Rosental, wo vor Jahren überall der Duft dieses Gewächses sich breit machte, scheint das lästige Unkraut völlig beseitigt zu sein. Anders ist es in den Waldungen der Nonne. Dort wird jetzt das Heer der Knoblauchkrieger eingesetzt, denn die Keime der Knoblauchzwiebeln treiben. Die Arbeitsfürsorge des städtischen Wohlfahrtsamts hat vorläufig 60 Wohlfahrtserwerbslose der Gartenverwaltung eingestellt, um den Knoblauchkampf aufzunehmen. Immerhin scheint es noch sehr fraglich, ob es gelingen wird, in diesem Frühjahr des Knoblauchs in der Nonne völlig Herr zu werden, da von den 650 000 Quadratmeter der Nonnenwaldungen etwa 200 000 dicht mit dem duftenden Kraut besetzt sind. Ein anderes Mittel zur Besämpfung und Ausrotten gibt es leider nicht.

Leichenfund im Walde.

† Colditz. Im Colditzer Staatsforstrevier fand ein Schüler im Dickicht den an einem Baum hängenden Leichnam eines 60- bis 70jährigen Mannes auf. Der Tote hatte keinerlei Ausweispapiere bei sich. Nach dem ärztlichen Befund hat sich der Mann bereits vor sechs oder acht Tagen erhängt.

Befestigungsarbeiten an der Elster.

† Pegau. Um den in den letzten Jahren mehrfach durch Hochwasser verursachten Uferschädigungen an der Elster zu begegnen, werden zur Zeit bei Oberwitz zwei größere Uferstrecken mit Faschinen befestigt. Außerdem wird auf einer längeren Strecke ein Dammweg gebaut, um die angrenzenden Fluren vor Hochwasser zu schützen. Mit den Arbeiten sind eine größere Zahl Erwerbslose aus den benachbarten Orten beschäftigt.

Des Kindes Schutzengel.

† Oschatz. An der Kleinbahnstrecke Oschatz—Strehla spielten an der Kurve um das sogenannte Katzenwäldchen in dem neben der Bahnlinie befindlichen Graben einige Kinder. Im Eifer des Spiels überhörten sie das Herannahen des Personenzuges aus Strehla. Erst im letzten Augenblick wurden sie durch die Pfeifsignale der Lokomotive aufmerksam gemacht. Die älteren Kinder sprangen über die Schienen zur Seite. Die dreijährige Ingeborg Otto rannte, wahrscheinlich durch den Herannahenden des Zuges ängstlich gemacht, vor dem Zuge zwischen den Schienen her. Das Kind stürzte, und ehe der Lokomotivführer halten konnte, waren die Lokomotive und drei Wagen über das Kind hinweggegangen. Glücklicherweise war das kleine Mädchen zwischen die etwas hochliegenden Schienen zu liegen gekommen, so daß es außer Hautabschürfungen mit nicht lebensgefährlichen Verletzungen am Kopf davontam. Der Zug war im letzten Augenblick zum Stillstand gekommen. Das Mädchen hatte sich, während die ersten Wagen über es hinwegrollten, zur Seite gedreht und lag unmittelbar vor den Rädern des vierten Wagens, so daß es beim Weiterfahren des Zuges zerstückelt worden wäre.

Blutiger Mieterstreik.

† Oelsnitz i. Erzgeb. Im Verlaufe eines Mieterstreits bedrohte am Sonnabendnachmittag der verheiratete Bergarbeiter Franz Kiel die Ehefrau des Strumpfwirkers Otto Brunk, die daraufhin ihren Mann zur Hilfe herbeirief. Kaum war dieser erschienen, als Kiel dem Strumpfwirker mit einem Taschenmesser einen Stich in den Hals beibrachte. Die Verletzung der Halsschlagader führte zum sofortigen Tode. Der Verletzte konnte sich noch vom Hof bis in die Küche schleppen, wo er infolge des großen Blutverlustes tot zusammenbrach. Der Messerheld entfernte sich mit der Bemerkung: „Ich werde mich bei der Polizei melden", was er auch getan hat. Die Staatsanwaltschaft Chemnitz war alsbald zur Stelle und nahm am Tatort die Erörterungen auf. Der Tote hinterläßt Frau und zwei Kinder.

Wenn sich Frauen streiten . . .

† Oschatz. In einem Hinterhause der Merkwitzer Gasse waren zwei Frauen in einen heftigen Streit geraten, in den sich auch die beiden Ehemänner mischten. Ein Arbeiter Pl. wollte schlichten, kam aber dabei am schlechtesten weg. Der eine der rabiaten Ehemänner zog ein Messer und stach damit blindlings um sich. Sein Konkurrent trug eine Verletzung am Halse davon; der schlichtende Pl. aber erhielt einen Stich in den Rücken. Er hatte starken Blutverlust und wurde in bedenklichem Zustand dem Krankenhaus zugeführt. Der Messerstecher wurde festgenommen.

Lebend verbrannt.

† Auerbach i. V. Hier brach in einem Holzverbau vor der Haustür des Hauses Gabelsberger Straße 11 ein Brand aus. Infolge der starken Rauchentwicklung wurden die Hausbewohner kopflos. Der Besitzer des Hauses, Drechslermeister Karl Schmidt, und ein Arbeiter, namens Hanke, sprangen aus dem Fenster etwa sechs Meter tief ins Freie. Schmidt zog sich dabei schwere Verletzungen zu. Seine Ehefrau lief die Treppe hinunter und in den Brandherd hinein, Hier wurde die Frau bewußtlos und brach zusammen. Die Feuerwehr, die mit Rauchmasken vorging, fand die unglückliche Frau nur als völlig verkohlte Leiche auf.

Radio-Ecke

Dienstag, 19. Mai.

Mitteldeutscher Sender.

Leipzig (Dresden). Wellenlänge 250 Meter.

10.00 Uhr: Wirtschaftsnachrichten; Baumwollpreise und amerikanische Weltwirtschaftsnachrichten des Barabends.
10.05 Uhr: Wetterdienst, Vorhersagekarte und Tagesprogramm.
10.10 Uhr: Was die Zeitung bringt.
10.50 Uhr: Dienst der Hausfrau.
11.00 Uhr: Werbeansprachen, verbunden mit Schallplattenkonzert der Firma Julius Heinrich Zimmermann G. m. b. H., Leipzig C. 1, Gerberstraße 3.
11.30 Uhr: Stapellauf des Panzerkreuzers A von der Werft in Kiel.
12.00 Uhr: Wetterdienst und Wasserstandsmeldungen.
12.05 Uhr: Theaterkonzert (Schallplatten).
12.55 Uhr: Zeitzeichen (Schluß 13.00 Uhr).
13.00 Uhr: Wettervoraussage, Presse- und Börsenbericht.
Anschließ.: Tanzmusik (Schallplatten).
14.00 Uhr: Erwerbslosenfunk.
14.15 Uhr: Musikalische Neuerscheinungen.
15.00 Uhr: Rundfunk- und gymnastischer Unterricht der Mary-Wigman-Schule in Dresden.
15.40 Uhr: Wirtschaftsnachrichten; Baumwolle u. Landwirtschaft, laufende Produktionsberichte, Mandelsburger Zuckerbericht, Berliner Tel-Notiz und Berliner Butter, Berliner Devisen (amtlich), Berliner Metalle (amtlich), Berliner Schrott.
16.00 Uhr: Kinderhandwerk in Deutschland.
16.30 Uhr: Alkohol Tango.
17.30—17.35 Uhr: Wettervorhersage und Zeitangabe.
17.35 Uhr: Wirtschaftsnachrichten; Letzte Notierungen.
18.00 Uhr: Frauenfunk.
18.20 Uhr: Sprachenfunk.
18.50 Uhr: Wie geben Auskunft . . .
19.00 Uhr: Elternsprechstunde.
19.30 Uhr: Schallplattenkonzert.
20.30 Uhr: **Werner Bergengruen liest seine Erzählung „Weltfester Mißmann I." u. a.**
21.00 Uhr: Nickel-Trend-Abend.
22.00 Uhr: Nachrichtendienst.
Anschließ., bis 23.30 Uhr: Tanzmusik.

*

Deutsche Welle.

Königswusterhausen (Zeesen). Wellenlänge 1635 Meter.

05.45 Uhr (aus Hamburg): Wetterbericht für Landwirte.
06.30 Uhr: Aus Berlin: Funkgymnastik.
Anschließ. (aus Berlin): **Frühkonzert.**
10.10 Uhr: „Die Orgel." Geheimnisse der Orgel im neuen Haus des Rundfunks.
Nachrichten.
11.20 Uhr (aus Kiel): Stapellauf des Panzerkreuzers A.
12.00 Uhr: Wetterbericht für die Landwirtschaft.
Anschließ.: **„Fenzsten und Potpourris"** (Schallplattenkonzert).
13.30 Uhr (aus Berlin): Nachrichten.
14.00 Uhr (aus Berlin): **Meister der Chorme** (Schallplattenkonzert).
15.00 Uhr: Der Blinde und das Publikum.
15.30 Uhr: Wetter- und Börsenberichte.
15.45 Uhr: Kinderstunde: „Jetzt kommen wir heran."
16.00 Uhr: Kunterbunte Hörerbriefen. Bolton und Veranda (II): Die Mühle.
17.00 Uhr: Nachmittagskonzert.
17.30 Uhr: Venezuela und Deutschland. Wiekonsul a. D. Alper.
18.00 Uhr: Die Eisenbetonbauweise im Hochbau.
18.30 Uhr: Eine Wanderung durch Deutschlands Gaue (V).
18.55 Uhr: Wetterbericht für die Landwirtschaft.
19.00 Uhr: Französisch für Anfänger.
19.30 Uhr: Weltwirtschaftskrise — Reparationsfrage.
20.00 Uhr: Brandenburg. Querschnitt durch eine Stadt.
21.00 Uhr: Tages- und Sportnachrichten.
21.10 Uhr (aus München): **Unterhaltungskonzert.**
22.25 Uhr: Politische Zeitungsschau.
Anschließ. (aus Berlin): Wetter-, Tages- und Sportnachrichten.
Danach, bis 24.00 Uhr (aus Hamburg): **Unterhaltungskonzert.**

Qualität: DUNLOP

Signale in der Nacht

Von Edgar May.

Copyright by Feuilleton-Verlag H. O. Herzog, Berlin-Halensee, Eisenzahnstraße 62.

H (Nachdruck verboten.)

Fast mechanisch trennte er die Buchstaben nach Worten und Sätzen, worauf er unter Fortlassung der durchstrichenen Buchstaben das entzifferte Ergebnis auf das Papier warf.

„Kombination liegt in oberster linker Schublade des Zahlmeisterbüros. Safeinhalt zehntausend. Nummer eins mit der Arbeit betraut."

Der Mann schaltete das Instrument aus, steckte die beiden Blätter in die Tasche und verließ das Stationsgebäude, dessen Tür er mit dem Dietrich sorgfältig hinter sich verschloß. Eine Sekunde später war er in der Dunkelheit verschwunden, in der Richtung auf eine Stelle, wo eine jähe Steigung des Bahnkörpers lag, die der in einer Viertelstunde fällige Güterzug nur kriechend zurückgelegt konnte. Es war das schnellste Mittel, nach Selkirk zurückzugelangen, dessen Bahnhof das Büro des Zahlmeisters beherbergte, in dem 10 000 Dollar lagen.

Zweites Kapitel.
Der schwarze Koffer.

In einer schmalen Seitengasse Selkirks, jener betriebsamen, in wenigen Jahren zu ansehnlicher Größe angewachsenen Stadt der amerikanischen Westens, kaum 500 Schritt vom Bahnhof entfernt, lag ein kleines Logierhaus, das Fremden mit bescheidenen Ansprüchen ein vorübergehendes Heim bot. Eine Schankwirtschaft, das das Erdgeschoß einnahm, versorgte die Gäste des Hauses nach Bedarf mit Speisen und Getränken. Sie wurde indessen auch von Einheimischen, größtenteils Eisenbahnangestellten, aufgesucht, die Mutter Barret, der Besitzerin des Hauses und der Schankwirtschaft, Witwe eines bei einem Eisenbahnunfall ums Leben gekommenen Lokomotivführers, auf solche Weise Unterstützung gewähren wollten. Zudem barg die „Bar zur Eisenbahnerruhe", wie die Wirtschaft hieß, einen Magneten in der Person von Mutter Barrets Tochter Eva, einem hübschen dunkeläugigen Mädchen von etwa zwanzig Jahren. Eva mischte die Getränke und servierte die Speisen, die Mutter Barret bereitete. Sie hatte ein Scherzwort für jedermann und war der Sonnenschein in dem sonst düsteren Hause. Von heiterem Wesen, ging sie stets gutgelaunt auf die manchmal recht derben Witze der Gäste ein, aber wehe dem Fremden, der ihr zu nahetrat. Er bekam sofort den ganzen Zorn beleidigter Frauenwürde zu spüren. Um so empfänglicher war Eva Barret dafür, wenn man sie als Dame behandelte, und der Grad ihres Wohlwollens für die Gäste des Hauses konnte gewöhnlich als Maßstab für deren Manieren gelten.

Als der späte Besucher des einsamen Stationsgebäudes von seiner nächtlichen Fahrt mit dem Güterzug, die er als blinder Passagier zurückgelegt hatte, in Selkirk anlangte, schlug er den Weg zu dem Logierhaus ein, dessen zweiten Stockwerk er ein kleines Zimmer innehatte, zögerte jedoch in der Schwelle der Haustüre, schwenkte herum und betrat die hellerleuchtete Bar. Eva Barret stand hinter dem Schanktisch und plauderte mit einem hochgewachsenen älteren Mann im blauen Werksfittel. Als sie den neuen Besucher eintreten hörte, sah sie rasch auf und wandte sich ihm zu. Ein aufmerksamer Beobachter hätte feststellen können, daß dabei eine leichte Röte über ihr Gesicht huschte und ihre Augen noch etwas heller strahlten als sonst.

„Guten Abend, Mr. Niel", sagte sie freundlich lächelnd und reichte dem neuen Gast die Hand. „Nun, wie war's heute? Glück gehabt?"

Der mit Niel angeredete Gast erwiderte ihr Lächeln, schüttelte jedoch trübsinig den Kopf. Das weiße Licht der großen elektrischen Hängelampe über dem Schanktisch ließ ihn als hochgewachsenen Mann von etwa dreißig Jahren mit dunklen Haaren und offenen Gesichtszügen erkennen, aus denen große Energie sprach. Ein etwas harter Zug um seinen Mund wurde durch ein Paar humorvolle, braune Augen gemildert. Er war schlank, seine breiten Schultern ließen jedoch einen kräftigen, athletisch geschulten Körper vermuten.

„Leider, nein, Miß Eva", erwiderte er resigniert. „Überall nur Absagen. Wenn das so weitergeht, werde ich mich wohl bald nach anderen Gefilden oder einem neuen Beruf umsehen müssen", fügte er matt lächelnd hinzu.

Ein Schatten legte sich auf das heitere Gesicht Eva Barrets. Sie sah ihren Gast fast erschrocken an. „Nur nicht gleich verzagen", sagte sie teilnahmsvoll und ermunternd. „Es wird sich schon etwas finden. In Selkirk gibt's Bammer Arbeit für tüchtige Leute. Nicht wahr, Mr. Wilson?", fügte sie, Bestätigung erheischend, an den älteren Mann gewandt, hinzu, der den Neuankömmling mit lässiger Neugierde betrachtete. Mr. Niel suchte nämlich hier eine Stellung als Eisenbahningenieur."

Diese erklärenden Worte genügten den beiden Männern als Vorstellung. Eine größere Förmlichkeit war in der „Bar zur Eisenbahnerruhe" nicht üblich. Sie schüttelten einander die Hände und tauschten einige gleichgültige Bemerkungen aus. Kurze Zeit danach empfahl sich Wilson, der sich als Lokomotivführer der Eisenbahn zu erkennen gegeben hatte, mit dem Bemerken, daß es Zeit für ihn sei, die Nachtschicht anzutreten. Die Bar war leer, und das Mädchen konnte sich ganz ihrem neuen Gast widmen.

„Haben Sie schon die heutige Zeitung gelesen, Mr. Niel?" fragte sie eifrig. Schrecklich, das mit dem rotmaskierten Mann. Man könnte geradezu Gruseln dabei lernen. Mir wird ganz ängstlich zumute, wenn ich denke, daß er sich irgendwo hier herum aufhalten könnte."

Der Mann, den Eva Barret Harry Niel genannt hatte, sah sie mit einem seltsamen Lächeln an.

„Ihnen würde er sicherlich nichts tun", sagte er. „Auch Verbrecher haben ein Ehrgefühl im Leibe und finden für schöne Augen Gnaden sogar der Mann mit der roten Maske, wie man sagt, ein Herz kann sein."

Eva Barret warf unwillig den Kopf zurück. „Verteidigen Sie ihn nicht, Mr. Niel, sonst könnte man am Ende glauben, daß Sie Sympathie für ihn und die andere Verbrecherbande haben. Fair mich sind solche Leute der Abschaum der Menschheit."

Niel suchte gleichmütig die Achseln. „Wie man's nimmt", antwortete er. „Meistens sind es Menschen, die von der Not auf die schiefe Ebene gedrängt wurden, gewöhnlich, weil sie keine Arbeit finden konnten — so wie ich", fügte er lächelnd hinzu.

Abermals kräuselte Unwillen Eva Barrets Lippen. „Pfui, Mr. Niel", rief sie, heftig mit dem Fuß aufstampfend, „wie können Sie sich mit Verbrechern vergleichen! Ich habe kein Mitleid mit solchen Leuten, und wenn man sie fängt, kann man sie meinetwegen lynchen. Man wird sie doch fangen, nicht wahr?"

Niel war bei den letzten Worten ernst geworden und starrte nachdenklich vor sich hin. „Wir wollen es hoffen", erwiderte er ausweichend. „Allerdings soll der Mann mit der roten Maske ein höchst gerissener Bursche sein, und die Eisenbahnräuber sind, wie die Zeitungen berichten, eine wohlorganisierte Bande. Sie werden zugeben müssen, daß die Polizei noch tüchtig zu schaffen machen."

„Das sagte Mr. Wilson auch", antwortete das junge Mädchen. Ihre Wangen waren vor Eifer gerötet, und ihre Augen blitzten. Unbewußt warf Niel ihr einen bewundernden Blick zu, den sie mit einem geschmeichelten Lächeln quittierte. „Mr. Wilson erzählte mir eben, daß Mr. Lawton, unser Eisenbahnsuperintendent, vor Aufregung gar nicht mehr zur Ruhe kommt. Er soll wütend auf Dillon, den Polizeiinspektor von Selkirk, sein, weil die Polizei noch keinen Verbrecher erwischt hat. Das wird aber jetzt anders werden, sagte Mr. Wilson, seit Mr. Burke angekommen ist."

Niel bob rasch den Kopf und warf dem jungen Mädchen einen scharfen Blick zu. „Mr. Burke?" fragte er kurz. „Wer ist das, und was tut er hier?

„Ich —"

„Sie haben noch nichts von Burke gehört?" fiel ihr das junge Mädchen ins Wort. „Er soll, wie Wilson behauptet, ein ganz berühmter Detektiv sein, der beste, den wir in Amerika haben. Er wurde eigens von der Eisenbahndirektion in Neuyork hierhergeschickt. Ruhe hatte er eifrig plappernd fort und erzählte ihrem Gast alles, was sie von dem berühmten Detektiv wußte — sie hatte es soeben erst von Wilson gehört —, daß er sich durch die Lösung einiger schwerer Aufgaben, bei denen die Polizei Neuyorks, Chicagos und anderer Großstädte völlig versagte, besonders ausgezeichnet habe, daß er eben erst von einer mehrjährigen Auslandreise zurückgekehrt sei, die er im Auftrage der Regierung von Washington in wichtigen, geheimen Missionen unternommen habe, und seine Berufung nach Selkirk sein erstes Wiederauftreten in Amerika nach längerer Abwesenheit sei. Sie war voll von dem Thema und konnte nicht genug davon erzählen. „Er soll Sherlock Holmes in den Schatten stellen", schloß sie zuversichtlich.

Niel hatte ihr lächelnd, aber etwas zerstreut, zugehört. Sein Interesse galt anscheinend eher dem

Aus aller Welt

Großfeuer im Bremer Holzhafen.

Gegen 12.15 Uhr brach aus bisher noch nicht bekannter Ursache auf dem Gelände der Firma J. H. Bachmann, Speditionslager und Speicherbetriebe, im Bremer Holzhafen ein Brand aus, der sich in kurzer Zeit zu einem Großfeuer ausgedehnt hat. Die Feuerwehr rückte von drei Wachen gleichzeitig mit 5 Rohren aus. Außerdem wurde der Brand, der in einem Raum für Getreidereinigung entstanden war, von der Wasserseite aus mit einem Dampfschiffboot bekämpft. Den vereinigten Bemühungen der Wehren gelang es nach angestrengter Arbeit, ein weiteres Umsichgreifen der Flammen zu verhindern, so daß die in der Nähe gelegenen Fabriken, die anfangs bedroht schienen, bereits außer Gefahr sind.

Nach zweistündiger Arbeit konnte das Feuer gelöscht werden. Verbrannt ist der Elevatorenraum, dagegen konnten die im Speicher gelagerten großen Mengen von Hafer, Roggen und Mais gerettet werden. Sie haben allerdings durch Wasser beträchtlichen Schaden erlitten. Die Entstehung des Brandes wird auf Heißlaufen einer Maschine zurückgeführt. Der Hauptbetrieb ist nicht gestört.

Fünfjähriger Junge versehentlich erschossen.

Ein schweres Unglück ereignete sich in Scherpensee. Dort spielte ein fünfjähriger Junge auf der Straße. Gerade in dem Moment, als ihn seine Pflegemutter nach Hause holen wollte, entlud sich die Pistole eines Zollbeamten, der am Fenster seines gegenüberliegenden Hauses mit der Reinigung seiner Waffe beschäftigt war. Die Kugel verletzte die Mutter am linken Oberarm und linken Unterschenkel und traf den kleinen Jungen in den Hinterkopf, so daß er sofort tot war. Der Beamte wurde festgenommen und ins Untersuchungsgefängnis geführt.

Schwerer Autounfall.

Ein folgenschweres Autounglück ereignete sich in Habichtswalde bei Kassel. Bei der Abfahrt vom Herkules auf der zum Wilhelmshöher Schloß führenden steilen Serpentin-Straße — der Rennstrecke des Herkulesbergrennens — geriet ein Auto aus Bremen aus der Fahrbahn und raste den steilen mit großen Bäumen bestandenen Abhang hinunter, wobei sich der Wagen mehrmals überschlug und schließlich auf der etwa 50 Meter tiefer liegenden nächsten Serpentine liegenblieb. Die drei Insassen wurden schwer verletzt vom Sanitätsauto in das Rote-Kreuz-Krankenhaus geschafft, wo einer der Verletzten, namens Bruno Schmidt aus Bremen, seinen Verletzungen erlegen ist. Der zweite Schwerverletzte, namens Heiter, war heute vormittag noch immer bewußtlos; der dritte Insasse, Hans Otto aus Kassel, hat dagegen nur leichtere Verletzungen davongetragen. Der Kraftwagen wurde vollständig zertrümmert.

Beisetzung des Fliegers von Tsingtau und seines Begleiters Dreblow.

Auf dem Parkfriedhof in Lichterfelde-Süd bei Berlin fand am Sonnabend die feierliche Beisetzung der Urnen der auf einem Expeditionsflug über Patagonien tödlich verunglückten Flieger, des Kapitänleutnants Günther Plüschow und seines Begleiters, des Ingenieurs Ernst Dreblow, statt. Vor dem Altar der Kapelle des Friedhofes standen unter einer Fülle von Kränzen die irdischen Überreste der Flieger. Fahnenabordnungen der Marine-, Militär- und Luftfahrtvereinigungen und Wadjinder hielten die Ehrenwache. — In unendlich langem Zuge begab sich die Trauergemeinde zum Begräbnisplatz. Während sich die Fahnen senkten, wurden die Urnen beigesetzt. Flugzeuge mit Trauerwimpeln gaben dem Flieger von Tsingtau und seinem Begleiter das letzte Geleit. — Unter den Trauergästen sah man Vertreter der Reichs- und Staatsbehörden, der städtischen Körperschaften, Abordnungen der Reichswehr und der Marine.

Neue Großfeuer in Japan

70 Häuser zerstört, 14 Personen verbrannt.

Zwei neue Großfeuer haben gestern früh gewütet. Das eine in Niigata, wo 70 Häuser zerstört und neun Feuerwehrleute ernsthaft und zwölf leicht verletzt worden sind, weil eine Dampfspritze in den Fluß stürzte. Das andere brach während des Seidenmarktes in Hanekyomachi im Bezirk Gumma aus. 14 Personen sind in den Flammen ums Leben gekommen, 30 Schwerverletzte und 150 Leichtverletzte sind zu beklagen. Das Feuer entstand in einem Lichtspielhaus während der Vorstellung, der rund 800 Personen, und zwar zumeist Frauen und Kinder beiwohnten. Es brach eine Panik aus, bei der viele zu Boden getreten wurden.

Das neue Lenin-Mausoleum.

Wie bekannt, wurde Lenins Leiche nach seinem Tode im Januar 1924 einbalsamiert. Im Zentrum Moskaus, am Roten Platz, wurde ein provisorisches, hölzernes Mausoleum errichtet. Aus dem Innern des Mausoleums führte eine Treppe in ein unterirdisches Gewölbe, wo der tote Lenin in einem Glassarkten aufgebahrt lag. Unzählige Deputationen von allen Enden des Riesenlandes besuchten das Mausoleum, um das tote Antlitz des Begründers des Sowjetstaates zu sehen. Vor ca. einem Jahr beschloß die Sowjetregierung, an Stelle des hölzernen Mausoleums ein neues aus Granit aufzubauen. Am 7. November, am 13. Jahrestag der bolschewistischen Revolution, wurde das neue Mausoleum im Moskau feierlich eröffnet. Es ist nach den Plänen des russischen Architekten Schtschusew erbaut und hat die Form eines Würfels. Sein Rauminhalt beträgt 5800 Kubikmeter. Das alte hölzerne Mausoleum hatte nur 1300 Kubikmeter. Von beiden Seiten des Baues erheben sich Zuschauertribünen, die aus betoniertem Eisen hergestellt wurden und ca. 7000 Personen fassen können. Das Mausoleum ist von außen und von innen mit farbigen Granitquadern belegt: rot, grau und schwarz. Die Kuppel des Mausoleums, die Kolonnen im Innensaal und die Aufschrift „Lenin" am Eingang sind aus Porphyrstein gemeißelt. Die großen Granitsteine, die für das Mausoleum verwendet wurden, wogen je 2 bis 10 Tonnen. Ein Monolithstein, der im Zentrum des Baues aufgestellt wurde, wog ca. 60 Tonnen. Im Bestibül trägt ein großer Granitquader das Wappen der Sowjetunion, zwei Meter im Durchmesser. Das Gesamtgewicht des ganzen Baus ist 10 000 Tonnen. Der 60 Tonnen schwere zentrale Monolithstein wurde von der Fundstelle bis an die nächste Eisenbahnstation in der Entfernung von nur 16 Kilometer auf einem besonders hergerichteten Holzgestell 40 Tage lang transportiert. Für den Transport von der Eisenbahnstation bis Moskau wurde eine besondere Eisenbahnplattform hergestellt.

Kino in Japan.

Das erste Kino entstand in Japan im Jahre 1898. Eine bedeutende Entwicklung nahm aber das japanische Kinowesen erst im Laufe der letzten 20 Jahre. 1913 wurde die erste große japanische Filmgesellschaft „Nikatsu" mit einem Kapital von 60 Millionen Mark gegründet. Die Gesellschaft beschäftigte sich weniger mit der Herstellung einheimischer Filme, als mit der Einfuhr fremder Filmproduktion. In der ersten Zeit beherrschten den japanischen Markt französische und italienische Filme. Der Weltkrieg verdrängte die europäische Filmproduktion aus Japan und verhalf dem amerikanischen Film zum Triumph. Nach dem Kriege entstanden in Japan Filmgesellschaften, die sich zum Ziele setzten, eigene japanische Filme zu drehen. Eine hervorragende Stellung nahm die Filmgesellschaft „Schochiku" ein, die sich mit der deutschen „Ufa" in Verbindung setzte. Auch die Firma „Nikatsu" vergrößerte auf die Einfuhr fremder Filme und stellte sich auf eigene Produktion um. Darauf entwickelte die amerikanische Filmindustrie durch neugegründete Filialen eine rege Tätigkeit in Japan. Alle großen amerikanischen Filmgesellschaften, die „Paramount", „Metro-Goldwyn-Meyer", „Fox" und andere Gesellschaften, gingen mit größter Energie vor, um die Position des amerikanischen Films in Japan zu sichern. Das gelang aber nicht. Während 1922 von allen in Japan gezeigten Filmen 65 Prozent auf amerikanische Filmproduktion entfielen, sank dieser Prozentsatz in der letzten Zeit auf 25 Prozent. Folgende Ziffern sind für den Stoßzahn der einheimisch-japanischen Filmherstellung und für die Verdrängung fremder Filmeinfuhr charakteristisch. Im letzten Jahre gingen durch die japanische Zensur zirka 15,5 Millionen Meter Filmstreifen japanischer Produktion, 2 Millionen Meter amerikanischer und nur 382 000 Meter europäischer Filme.

Nutznießer des § 218

Das Krankenbuch als Erpressermaterial

Ein eigentümlicher Erpressungsfall beschäftigte das Berliner Schöffengericht. Unter Anklage verflochter Erpressung steht der angeblich Kriminalbeamte Ryk.

Eines Tages verschwand aus der Wohnung Dr. F.s das Krankenjournal. Alle Versuche, das Buch zu finden, blieben erfolglos. Der Arzt stand vor einem Rätsel, da er sich lange nicht erklären konnte, wer an seinem Krankenbuch ein Interesse haben konnte und was mit einem eventuellen Diebstahl bezweckt wurde. Aber bereits wenige Monate später sollte er Aufklärung bekommen.

Mitte Februar erschien vor dem Arzt, der seine Praxis in der Schönhauser Allee ausübt, ein Mann namens Ryk, der angab, Kriminalkommissar zu sein. Er teilte Dr. F. mit, daß er ihn im Auftrag der Kriminalpolizei seit längerer Zeit beobachtet habe. Er hätte festgestellt, daß sich der Arzt der gewerbsmäßigen Abtreibung schuldig gemacht habe. Dafür sei ein unumstößlicher Beweis das Krankenjournal, das er in Händen habe. In der weiteren Unterhaltung ließ Ryk durchblicken, daß er unter gewissen Umständen bereit sei, das Beweismaterial dem Arzt auszuliefern. Unter „gewissen Umständen" verstand er die Zahlung von 5000 Mark.

Dr. F. ging zunächst zum Schein auf den Vorschlag Ryks ein, verabredete mit ihm eine Zusammenkunft in einem Lokal am Stettiner Bahnhof. Gleichzeitig setzte sich Dr. F. mit seinem Anwalt Dr. Bahn in Verbindung. Dieser kam mit ihm in das Lokal und setzte sich an den Nebentisch, um das Gespräch mitanzuhören.

Ryk erschien auch tatsächlich mit dem Krankenbuch. Im Laufe der Unterhaltung ließ er von seiner Forderung immer mehr nach und fand sich schließlich dazu bereit, gegen eine Zahlung von 250 M. das Krankenbuch herauszugeben. Dr. F. willigte ein, aber erklärte, daß er nur 50 Mark bei sich habe. Es lag im Bestreben des Arztes, den Erpresser hinzuhalten, um vor allem festgestellen, wie dieser in den Besitz des Krankenjournals gekommen war.

Ein Zufall führte zur Entdeckung des Täters Ryk. Eines Tages rief dieser nämlich bei Dr. F. an. F. wollte, um ungestört mit ihm sprechen zu können, das Gespräch in ein anderes Zimmer umlegen. Dabei wurde jedoch die Verbindung getrennt. Kurz darauf kam die Köchin des Angeklagten herauf und erzählte, zwei unbekannte Männer hätten sie auf der Straße angesprochen. Einer hätte gelagt, es sei eine Gemeinheit von dem Arzt, das Gespräch zu unterbrechen. Nun mußte Dr. F. Bescheid. Er benachrichtigte die Polizei, Ryk wurde verhaftet. Er und die Köchin haben sich nun vor dem Richter zu verantworten. Während die Hausangestellte leugnet, an der Tat beteiligt zu sein, belastet sie Ryk aufs schwerste. Der Nutznießer des § 218 wird der gerechten Strafe nicht entgehen.

„Graf Zeppelin" probiert neue Landevorrichtungen.

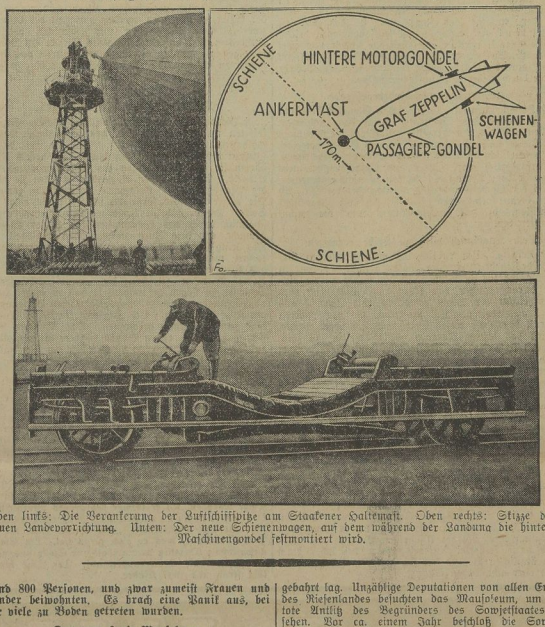

Oben links: Die Verankerung der Luftschiffspitze am Staakener Haltemast. Oben rechts: Skizze der neuen Landevorrichtung. Unten: Der neue Schienenwagen, auf dem während der Landung die hintere Maschinengondel festmontiert wird.

Leitung: Franz Rößner.
Hauptschriftleiter: Dr. Hanns Thormann.
Verantwortlich: Dr. rer. pol. Hanns Thormann für Politik und Volkswirtschaft; Franz Rößner für Feuilleton und Unterhaltung; Franz Gomm für Kommunalpolitik und Verkehrsfragen; Paul Kundt für Kreisnachrichten und Gerichtssaal; Otto Georgi für Sport, Aus aller Welt und Mitteldeutschland; Paul Keßler für den Anzeigen- und Reklameteil; sämtlich in Merseburg.
Einsendungen nur an die Schriftleitung, nicht an Personen! Rückporto ist beizufügen; für unverlangt eingesandtes Manuskript keine Gewähr — Gerichtsstand für beide Teile Merseburg.
Druck und Verlag der Firma Th. Rößner in Merseburg.

Die heutige Nummer umfaßt 12 Seiten.

Alle in Merseburg aufliegenden
Sonntagsrückfahrkarten
zu amtl. Preisen im
Lloyd-Reise- und Verkehrsbüro
Merseburg, Kl. Ritterstraße 3
— Telephon 3230 —
Geöffnet 8.30 bis 18.30 Uhr

hübschen Gesicht der Sprecherin, das sie im Eifer des Gesprächs ganz nahe an das seine herangebracht hatte. Und etwas von diesem Interesse mußte sich wohl in seinen Augen widerspiegeln, denn sie brach plötzlich ab und wurde verlegen.

„Warum sehen Sie mich so an, Mr. Niel?" fragte sie unvermittelt.

Niel erklärte, daß er sich nicht bewußt sei, sie irgendwie besonders angesehen zu haben. Kurze Zeit darauf empfahl er sich und stieg die Treppe zu seinem Zimmer empor.

Dieses war ein kleines, einfenstriges, höchst einfach eingerichtetes Gemach. Ein Bett, eine Waschkommode, ein Kleiderschrank, ein kleiner Tisch mit einem Stuhl davor bildeten das einzige Mobiliar. Neben dem Bett an der Wand stand ein großer schwarzer Volkskoffer mit gewölbtem Deckel.

Niel drehte das Licht an, verriegelte die Tür und verhängte mit seinem Taschentuch das Schlüsselloch. Dann schritt er auf den Koffer zu, schloß ihn auf und legte den Deckel um. In dem Deckelrahmen befanden sich, fast unsichtbar eingelassen, zwei kleine Druckknöpfe. Niels flinke Finger hantierten damit, worauf sich eine geheime Einlage des Deckels loslöste und ein Zwischenboden zum Vorschein kam. Niel starrte eine Zeitlang unverwandt auf die darin sorgsam verwahrten Gegenstände. Ein Brillantenkollier funkelte ihm daraus entgegen. Daneben lag ein Bündel Banknoten höherer Werte und in einer Ecke ein kleiner Stoß funkelnagelneuer Zehndollarscheine. Niel nahm einen davon heraus, hielt ihn prüfend ans Licht und betrachtete ihn bewundernd, wonach er ihn in seine Brieftasche steckte, während er die anderen in das Versteck zurückfliegen ließ.

„Wenn die Kleine davon wüßte!" murmelte er. Seine Blicke wurden seltsam weich bei diesem bald ausgesprochenen Gedanken.

Der übrige Inhalt des Geheimfaches bestand aus einer fleischfarbenen Masse, einem Stemmeisen aus feinstem Stahl und einer Selbstladepistole. Niel schüttelte mit einem Ruck seine nachdenkliche Stimmung ab, ergriff die drei Gegenstände und beförderte sie in seine Tasche. Eine Minute später war er auf der Straße und schlug den Weg zum Bahnhof ein.

Drittes Kapitel.
Der Lauscher am Fenster.

Die erfeuchtete Uhr des Turmes über dem Stationsgebäude zeigte die zwölfte Stunde an. Es war eben eine längere Pause in der Zugfolge, und der Bahnhof war menschenleer. Ein Gemimmel von roten und grünen Lichtern erhellte den dunklen Umkreis des weitausgestreckten Bahngeländes. Dazwischen tanzten weiße Lichter auf und ab. Niel wich ihnen sorgsam aus, um zu verhüten, daß am nächsten Morgen berichtet werde, ein Fremder hätte sich auf dem Bahnkörper aufgehalten.

Im Schatten des Stationsgebäudes überschritt er den Bahndamm und gelangte vor das schräg gegenüberliegende Heizhaus, das er schleichend umkreiste, bis er an ein offenes, erleuchtetes Fenster kam. Die Brüstung lag kaum über Schulterhöhe. Gedämpfte Stimmen drangen heraus, bei deren Klang Niel angestrengt lauschend stehenblieb.

„Das dürfte von Interesse für mich sein", murmelte er und hob seinen Kopf über die Fensterbrüstung, um Einblick in das Zimmer zu gewinnen.

Es war das Büro des Heizhausverwalters. Drei Männer standen darin, in ein ernstes Gespräch vertieft. Niel glaubte, zwei der Stimmen zu kennen. Der große, kräftig gebaute Mann mit dem Bartkämpfergesicht war zweifellos Dillon, der Polizeiinspektor von Selkirk; der kleinere Mann mit den hellen, grauen Augen und der gerunzelten Stirn, der eben mit geballter Faust auf den Tisch schlug, war Lanson, der Eisenbahnsuperintendent. Der Dritte, der schweigend teilnahmslos daneben stand, ein Mann von hohem Wuchs, nicht unähnlich dem Niels, mit schwarzen Haaren, buschigen Augenbrauen und Schnurrbart gleicher Farbe, war Niel noch unbekannt.

„Der Henker soll die Sache holen, Dillon", rief Lanson wütend, „ich weiß nicht mehr, wo mir der Kopf steht. Wenn wir nicht bald diesem verruchten Umfug ein Ende machen, kommen wir alle in den Teufels Küche."

„Sind wieder Geheimdepeschen aufgefangen worden?" warf der dritte Mann ein, ohne auf Lansons Wutausbruch zu achten.

„Jawohl, Mr. Burke, heute abend", erwiderte Lanson. „Es ist die höchste Zeit, daß wir uns rühren, denn mit dem bisherigen Katze-und-Maus-Spiel kommen wir keinen Schritt weiter."

Dem Lauscher am Fenster wäre bei Lansons Worten fast ein Ausruf der Überraschung entschlüpft. Das war er also, der berühmte Detektiv, von dem Eva Barret ihm erzählt hatte und auf dem man soviel Hoffnungen setzte. Niel faßte ihn scharf ins Auge.

„Darüber werden wir später noch reden", bemerkte Dillon. „Vorher möchte ich Ihnen etwas zeigen, was mit der Sache wahrscheinlich in Zusammenhang steht."

Mit diesen Worten zog er seine Brieftasche hervor und entnahm ihr eine funkelnagelneue Zehndollarnote, die er dem Superintendenten überreichte, der sich neugierig darüberbeugte.

Auch der Mann am Fenster wagte es, seinen Kopf etwas vorzubeugen, um besser sehen zu können.

„Was ist los damit?" fragte Lanson überrascht.

„Eine Fälschung", erwiderte Dillon lakonisch.

„Diese Banknote soll falsch sein?" Lanson wandte sie in seinen Händen um und betrachtete eingehend beide Seiten. „Sind Sie dessen sicher? Ich hätte das Ding für echt gehalten."

„Sehr wahrscheinlich", erwiderte der Polizeiinspektor trocken, „denn es ist eine glänzende Nachahmung. Diese Falsifikate tauchen jetzt in Chikago und anderwärts massenweise auf, und seit einigen Tagen haben wir das Vergnügen, ihnen auch in unserer Stadt zu begegnen."

Lanson sah sein Gegenüber zweifelnd an. „Aber was hat das mit unserer Angelegenheit zu tun, Dillon?" sagte er. „Inwiefern könnte es damit in Zusammenhang stehen?"

„Die Sache ist die", erwiderte Dillon erklärend, „der Geheimdienst in Washington glaubt, daß die Herstellung der Banknoten in unserer Gegend, jedenfalls aber westlich von Chikago geschieht. Das bringt mich zu der Vermutung — für die ich allerdings noch keine Beweise habe —, daß die Fälscher mit der Bande identisch sind, mit der wir es hier zu tun haben. Zutrauen ist es den Leuten nach ihren bisherigen Leistungen jedenfalls. Ich habe bis jetzt gegen die nächtliche Telegraphiererei nichts Besonderes unternommen, weil es immerhin möglich war, daß es sich um ein paar Spaßvögel handelt, die mit uns Schabernack treiben, und weil dergleichen meist ganz von selbst aufhört, wenn man es ignoriert. Nun bin ich aber anderer Ansicht. Meine Vermutung geht dahin, daß wir einer wohlorganisierten Bande gegenüberstehen, die gesetzlose Unternehmungen der verschiedensten Art betreibt, und die so weit vorgeweigt ist, daß sie sich zur Weitergabe von Nachrichten an die einzelnen Mitglieder des Eisenbahntelegraphen bedient. Nun heißt es tatsächlich: fest zugreifen, und das ist es, was ich Ihnen heute abend sagen wollte. Mr. Burke wird mir, wenn er sich mit der Materie vertraut gemacht hat, sicherlich beispflichten."

„Freut mich, daß Sie endlich energisch vorgehen wollen", rief Lanson grimmig. „Die Geschichte geht mir bereits stark auf die Nerven, und mir müssen nun den Burschen auf den Leib rücken, sonst werden sie immer dreister. Als erstes wollen wir den Kerls, die unseren Draht mißbrauchen, auf die Finger klopfen. Das sollte nicht allzu schwierig sein."

Dillon schüttelte jedoch zweifelnd den Kopf, und auch der Neuyorker Detektiv war anderer Ansicht.

„Darin werden Sie sich, wie ich fürchte, irren", sagte er. „Sie dürfen die Leute nicht unterschätzen. Ich verstehe zwar nichts von Telegraphie und weiß nicht, wie Sie vorgehen wollen, glaube aber, daß die geheimen Telegraphisten mit den Betriebsverhältnissen genau Bescheid wissen und auf Gegenmaßregeln Ihrerseits wohl vorbereitet sind. Die Telegramme werden doch auf sämtlichen Apparaten der ganzen Linie wiedergegeben, nicht wahr?"

„Selbstverständlich", erwiderte Lanson.

„Dann könnte es immerhin möglich sein, daß einer Ihrer eigenen Leute seine Hand dabei im Spiel hat. Aber auch wenn das nicht der Fall ist und tatsächlich ein fremder Apparat in die Leitung eingeschaltet wurde, dürfte es schwierig sein, die Abzweigstelle zu ermitteln. Wie lang ist die Leitung Ihrer Section?"

„Eine ganz gehörige Strecke", erwiderte Lanson, „etwas über hundert Meilen. Aber trotzdem können wir jede Abzweigung feststellen."

„Das ist mir sehr interessant", bemerkte Burke. „Wie gehen Sie dabei vor?"

„Durch Erden des Stromes. Die Stromzentrale der Leitung ist in Selkirk, und wir können uns von hier aus durch Stromunterbrechungen Schritt für Schritt vortasten. Dadurch wird allmählich das Beobachtungsfeld so eingeengt, daß es möglich ist, die Abzweigstelle für den fremden Apparat zu ermitteln."

Der Lauscher am Fenster gestattete sich bei diesen Worten ein spöttisches Lächeln.

„So, so", bemerkte Dillon, „und würden diese Tastversuche dem Betroffenen unbekannt bleiben oder nicht?"

„Natürlich würde er sie bemerken", mußte Lanson zugeben, „das könnten wir nicht verhindern."

Nun war es an Burke, den Kopf zu schütteln.

(Fortsetzung folgt.)

Universitäts- und Landesbibliothek Sachsen-Anhalt
urn:nbn:de:gbv:3:1-171133730-60787691319310518-19/fragment/page=0008

Turnen - Sport - Spiel

Sensation in Weißenfels

Huber schlägt Wegener!

I. Nationale TuR.-Leichtathletikwettkämpfe in Weißenfels

Weltrekordmann Hirschfeld im Werfer-Dreikampf, Wegner (Frankfurt) im Läufer-Dreikampf siegreich. — Der Deutsche Stabhochsprungmeister Wegener (Halle) von Huber (Wünsdorf) glatt geschlagen! — Glänzender Verlauf des Sportfestes und hervorragende Leistungen. — Frl. Handtke (99 Merseburg) siegt über 800 Meter. — Kayna belegte gute Plätze!

(Von unserem nach Weißenfels entsandten geo.-Redaktionsmitglied.)

Weißenfels, 17. Mai.

Das I. Nationale Leichtathletikfest der Turn- und Rasensportvereinigung Weißenfels gehört der Vergangenheit an. Es war, das sei vorweg gesagt, ein voller Erfolg dieses rührigen Vereins der Weißenfelser Leichtathletik für die Sache des schönen olympischen Sports.

Ganz Weißenfels stand im Banne dieses hervorragenden Ereignisses, das im ganzen deutschen Vaterland gebührende Würdigung fand. Wenn auch der Besuch der Veranstaltung mit etwa 2000 Zuschauern hinter den Erwartungen stark zurückblieb und daher der Veranstalter in finanzielles Bezieht zu stehen kommt, seine Kosten gekommen ist, so möge er als Lohn für seine Mühe und Arbeit den ungeheuren sportlichen Erfolg seines I. „Nationalen" ansehen. Der Organisationsapparat unter Oberleitung Leitung klappte vorzüglich. Die Wettkampfleitung wurde eingehalten, die Abwicklung ließ kaum Wünsche offen. Kam hinzu, das das Wetter prächtig war, fast zu schön, denn die Sonne meinte es mit den Akteuren auf der Wiesenbahn gar gut ...

Weißenfels hat sich einen Namen in der deutschen Leichtathletik gemacht!

Wenn auch zum Beginn der deutschen Leichtathletiksaison mit Höchstleistungen nicht gerechnet werden konnte (siehe Wegener, Eibracher, Hirschfeld), so wurden doch bereits Leistungen geboten, die die Zuschauer begeisterten und die ein gutes Bild darüber gaben, wieweit es um die Frühjahrsform unserer Athleten beschaffen ist.

Selbstverständlich blieben Überraschungen nicht aus: Eibrachers glatte Niederlage im Dreikampf der Läufer, der von seinem Klubkamerad Wegner gewonnen wurde, und vor allem das Abschneiden des Deutschen Stabhochsprungmeisters, Wegener (Halle 96), besten Training noch nicht vorgeschritten ist. Er mußte diesmal noch den

in glänzender Form befindlichen Mehrkämpfer Huber (Militärsportverein Wünsdorf)

den Vortritt lassen, der die ansehnliche Höhe von 3,80 Meter übersprang, während es der Meister nur auf 3,70 Meter brachte.

Sehr gute Leistungen brachte noch das Diskuswerfen (Hirschfeld mit 41,79 Meter), das Speerwerfen (der Stuttgarter Barth war der Sieger 58,10 Meter weit), der Hochsprung (der Magdeburger Böwing sprang 1,82 Meter und der Dessauer Bethe 1,80 Meter), ferner bei den Frauen sämtliche Wurfübungen, in denen die Frankfurterin Fleischer Meisterin wurde und im 200-Meter-Lauf, den gang überlegen die Deutsche Meisterin (Frankfurt) gewann. Im Hochsprung der Jugend muß der Hochsprung des Mücheiner Realschülers Weidlich erwähnt werden. Von den Staffelsportereien schnitt Halle 96 recht gut ab. Aber auch der tapferen Kayna unter der Führung seines Erwin Schumanns „Kommando" schlugen sich außerordentlich tapfer. Sie werden in den nächsten Kämpfen noch viel von sich reden machen.

Den einzigen, aber auch in seiner Art schönsten Sieg, für Merseburg errang Frl. Handtke (99) im 800-Meter-Lauf.

Obwohl sie nicht ihre Höchstleistung erreichte, war ihr Kampf gegen Frl. Steinbauer (TuR. Weißenfels) einfach grandios. Er brachte ihr bei den begeisterten Zuschauern viel Beifall und große Sympathien ein. Beiden Kämpferinnen sehr bekannte Werferin Meyer (TuSpB. Neuröhsen) krankheitshalber dem Start fernbleiben. Aber sein junger Vereinskamerad Steiner verirrt ihn ausgezeichnet. 3.30 Meter im Stabhochsprung verdient für den jungen Turner alle Achtung!

Nur wenige der Gemeldeten erfüllten ihre Meldungen nicht, so daß es durchweg gutbesetzte Felder gab.

Eine Leichtathletin erregte besondere Bewunderung: die Deutsche Meisterin Fleischer.

Wie dieser hübsche Frankfurter Blondkopf den Speer und den Diskus wirft, war einfach „Puppe" ...

Wir lassen nunmehr

die Ergebnisse

und kurzen Kampfverlauf hierunter folgen:

Herren.

Dreikampf der Läufer. 1. **Wegner** (Eintracht Frankfurt) 2698,20 Punkte (100 Meter 11,1, 200 Meter 22,8, 400 Meter 51,2); 2. Winzinger (Stuttgarter Kickers) 2469,24 P. (100 Meter 11,1, 200 Meter 23,6, 400 Meter 53,3); 3. Bethke (SVg. Bitterfeld) 2366,40 P. (100 Meter 11,3, 200 Meter 23,8, 400 Meter 55,7); 4. Wünscher (Eintracht Frankfurt) 2360,80 P. (100 Meter 11,0, 200 Meter 23,4, 400 Meter 57,4); 5. Busch (TuR. Weißenfels) 2294,96 P. (100 Meter 11,6, 200 Meter 24,0, 400 Meter 55,6). — Eibrachers schlechte 400-Meter-Zeit bedeutete seine Niederlage! Wegner lief prächtig und hätte auch die Bilcher (VfB. Leipzig), der infolge Schnürsenkerreißens dem Start fernbleiben mußte, und auch dem BSC. der ein Start fehlte, einen sehr achtbaren Gegner abgegeben. Schumann (Kayna), der gut im Mittelfeld lag, lief die 400 Meter nicht mit. Es hätte für ihn bestimmt zum Platz gelangt.

Dreikampf der Werfer. 1. **Hirschfeld** (Allenstein) 2201,850 Punkte (Kugel 14,61 Meter, Speer 40,98 Meter, Diskus 41,79 Meter); 2. Huber (Wünsdorf) 2107,286 P. (Kugel 12,96 Meter, Speer 40,18 Meter, Diskus 36,00 Meter); 3. Kessler (Wünsdorf) 1899,975 P. (Kugel 13,13 Meter, Speer 41,56 Meter, Diskus 36,81 Meter); 4. Seradarie (Dresden) 1552,96 P. (Kugel 13,07 Meter, Diskus 30,62 Meter). — Der Dreikampf verlief, das Speerwerfen aus. Hirschfelds Sieg war schwer erkämpft gegen den glänzenden Münchinger Huber.

800-Meter-Lauf. 1. **Paul** (Stuttgarter Kickers) 2:06,0 Min.; 2. Benning (Eintracht Frankfurt) 2:06,6 Min.; 3. Kämpe (SVg. Leipzig) 2:06,9 Min. 4. Schramm (96 Halle) 2:07,0 Min. — Der Südwestliche Meister ging vom Start weg in Führung. Benning schob sich im Kampe vorbei, der gutlief, bis ein Schramm 10 Meter Abstand legte. Pauls sicherer Sieg wurde klar gelaufen.

5000-Meter-Lauf. 1. **Weinhardt** (WB. Dessau) 16:40,8 Min.; 2. Benning (98 Halle) 16:45,8 Min.; 3. Schröder (96 Halle) 16:49,0 Min.; 4. Gietzelt (96 Halle) 16:56,6 Min. — 12 Runden am Start, die ein gut Teil an Sicherheit zusammenschmolzen. Zweikampf Benning—Weinhardt. Der Dessauer hatte die größere Routine und siegte zuletzt mühelos mit 50 Meter Vorsprung. Dem Kämpfer Stiller war die Strecke zu kurz. Er lief aber in beneidenswerter Frische durchs Ziel.

4 × 100-Meter-Staffel. 1. **Eintracht Frankfurt** 45,0 Sek.; 2. VfB. Halle 46,1 Sek.; 3. Sportv. Großkayna 46,7 Sek.; 4. Polizei. Weißenfels 47,7 Sek. — Sehr sicherer Sieg der Eintrachtmannschaft Riesmann-Welcher-Wegner-Eibracher. Über 30 Meter zurück folgten die Hier, die unbestimmte Aufgenhalten gelief. Drei unbegonierte Startmann Krüger verlor bereits viel Boden, ein Schumann-Arnold-Werner war zum Teil gutmochen konnten. Mit 3 Meter Rückstand hinter Halle lief Kaynas Schlußmann ein, 4 Meter die Weißenfelser Polizei hinter sich lassend.

4 × 400-Meter-Staffel. 1. **Halle 96** 3:35,5 Min.; 2. TuR. Weißenfels 3:40,3 Min.; 3. SC. Neptun Weißenfels 3:43,4 Min. — Ein wechselreiches Rennen. Busch (TuR.) übergibt als Erster, auch der Zweite, Rausch, hält noch die Spitze. Doch Fittler verliert Terrain, und trotz sehr guten Laufens muß Hoche als Schlußmann den 3. Platz ziehen lassen. Neptun Weißenfels endete weit zurück.

Olympische Staffel. 1. **Eintracht Frankfurt, Kickers** 3:49,1 Min.; 2. Halle 96 3:53,1 Min.; 3. Sportv. 21 Großkayna 3:53,5 Min.; 4. Polizei. Weißenfels. — Preuß 15-Meter-Vorsprung über 800 Meter verschaffte den Sieg. Der Kanonier Krüger hielt sich glänzend und überzog als Zweiter; Schumann konnte ebenfalls nach als Zweiter übergehen, Arnhold setzte zwischen Eisbold (Kayna) und Gabriel (96) ein herrlicher Kampf. Das Duell gewann Gabriel (96) mit 1/5 Meter als Sieger hervorzugehen. Polizei Weißenfels hatte hier nichts mitzureden.

Hochsprung. 1. **Huber** (Wünsdorf) 3,80 Meter; 2. Wegener (96 Halle) 3,70 Meter; 3. Böhling (Saalfeld) 3,60 Meter; 4. Bethe (Dessauer VfB. Halle) 3,60 Meter; 5. Bürger (Nelson Halle) 3,00 Meter. — Huber springt von vornherein zeitig, während Wegener seine Sicherheit hier vermissen ließ. Mehrere Male mußte er nur 3,70 Meter erreicht er erst beim letzten Sprung. Huber beim ersten Anlauf. Mit 3,80 Meter mißlangen den Meisterkämpfen alle drei Sprünge, dagegen nimmt der Wünschofer in eleganten Stil auch diese Höhe. Wegener gratulierte seinem Bezwinger, dem herrlich gebauten Huber, als erster ... Auch dieser ausgezeichnete Springer machte der junge Neu-Weißener Turner Steiner eine sehr gute Figur.

Hochsprung. 1. **Böwing** (Viktoria Magdeburg 96) 1,82 Meter; 2. Bethe (SV. Dessau) 1,80 Meter; 3. Schmidt (BSV. Halle) 1,77 Meter; 4. Steiner (TuR. Weißenfels) 1,77 Meter; 5. Fittler (Stuttgarter Kickers) 1,75 Meter; 6. Schneider (Schmiedefeld) 1,75 Meter. — Ein ausgeglichener Kampf, verschärft der Dessauer Bethe zum Nackenschlagleistung als einziger. Böwings Sieg war aber nicht gefährdet. Mitteldeutschlands Meister, Schmidt (BSV. Halle), stand nur auf 3. Platz.

Weitsprung. 1. **Barth** (Stuttgarter Kickers) 6,78 Meter; 2. **Frank** (Eibrach, TV. Weißenfels) 6,15 Meter; 3. Arnhold (Großkayna) 6,07 Meter. — Barth startet hart und besserer Technik. Arnhold 3. Platz mit recht guter Anerkennung.

Diskuswerfen. 1. **Hirschfeld** (Allenstein) 41,79 Meter; 2. Seradarie (SC. Dresden) 39,42 Meter; 3. Vogel (Wünsdorf) 38,81 Meter; 4. Wiesel (96 Halle) 37,21 Meter; 5. Huber (Wünsdorf) 36,90 Meter. — Des Allensteiners Sieg blieb ungefährdet. Überraschend gut Schnitt Albrecht (96) ab.

Kugelstoßen. 1. **Hirschfeld** (Allenstein) 14,55 Meter; 2. **Seradarie** (SC. Dresden) 13,07 Meter; 3. Huber (Wünsdorf) 12,96 Meter; 4. Vogel (Wünsdorf) 12,78 Meter; 5. Albrecht (Helle) 12,44 Meter. — Hirschfelds Training ist noch nicht vollendet. Seine Weite: 14,55, 14,55, 13,78 Meter, waren früher ganzhistliche Trainingsleistungen. Im Wettkampf kamen sie sonst für den Weltrekordmann kaum in Frage. Beifall gilt auch für den Dresdener Seradarie, dessen letzter Wurf sein bester war. Der Wünschofer Vogel stand hier sich mit 11,81 Meter in dieser großen Gesellschaft überraschend gut.

Speerwurf. 1. **Barth** (Stuttgarter Kickers) 58,10 Meter; 2. Huber (Wünsdorf) 50,00 Meter; 3. Scherf (Sportv. Großkayna) 49,57 Meter; 4. Pittel (Sportv. Großkayna) 44,08 Meter; 5. Schröter (99 Merseburg) 43,64 Meter. — Barth hatte Rekordversuch angemeldet. Er mißlang. Er siegte überlegen dank seiner glänzenden Technik. Ganz hervorragend schlugen sich Scherf und Pittel (Kayna) und auch der 96er Schröter. Besonders Scherf hat noch eine Zukunft.

Frauen.

200-Meter-Lauf. 1. **Lorenz** (Eintracht Frankfurt) 26,6 Sek.; 2. Theuermeister (96 Halle) 27,4 Sek.; 3. Wetting (96 Halle) 28,0 Sek.; 4. Hochstrasser (Saale 96) 30,1 Sek. — Mit 15 Meter Vorsprung ging die in raumgreifendem Stil laufende Deutsche Meisterin durchs Ziel. Die drei Verfolgerinnen lieferten sich packenden einen dramatischen Kampf.

800-Meter-Lauf. 1. **Handtke** (99 Merseburg) 2:39 Min.; 2. Steinbauer (TuR. Weißenfels) 2:39,1 Min.; 3. Grosch (TuR. Weißenfels) 2:43,4 Min.; 4. Bachner (Halbemeer Sportverein) 2:50,0 Min. — Frl. Handtkes Lauf ist ein taktisch glänzend überwundener Sieg. Nur 10 Meter vor Schluß ging sie im Hinterstretten aufhaltende kräftige Steinbauer holt dann Meter um Meter auf, so kommt zum grandiosen Zweikampf. Handtke-Steinbauer. Dabei 10 Meter vor dem Ziel ist die Weißenfelserin fast aufgerückt, als die Meterin zum Schlußspurt ansetzt und mit einem halben Meter Vorsprung, aber doch sicher, bremst sie den Lauf als Siegerin. Einer der spannendsten Kämpfe des Tages!

4 × 100-Meter-Staffel. 1. **Eintracht Frankfurt** 53,2 Sek.; 2. 96 Halle 55,8 Sek.; 3. 99 Merseburg 56,0 Sek.; 4. TuR. und Pol. 1861 Weißenfels 57,0 Sek. (totes Rennen, Staffel-Differenz-Rekord). — Ein sicherer Sieg, und nicht nur die glänzend und völlig überlegene Frankfurter Staffel, sondern auch die 96er Damen wiederholten. TuR. und 1861 Weißenfels liefen totes Rennen. TuR. stellte einen neuen Damenrekord für den Saale-Elster-Gau auf.

Diskuswerfen. 1. **Fleischer** (Eintracht Frankfurt) 35,60 Meter; 2. Krannich (Preußen Nordhausen) 29,45 Meter; 3. Wiedemann (99 Merseburg) 28,02 Meter; 4. Klose (Wacker Halle) 26,71 Meter; 5. Beisel (96 Halle) 21,50 Meter. — Die Frankfurterin war hoch überlegen. Fein ist die Leistung der jungen Merseburgerin, die belohnte den 3. Platz erreichte.

Speerwerfen. 1. **Fleischer** (Eintracht Frankfurt) 38,39 Meter; 2. Klose (Wacker Halle) 33,91 Meter; 3. Wild (96 Merseburg) 31,31 Meter; 4. Meyer (Preußen Nordhausen) 27,87 Meter. — Im Werfkampf belegte Frl. Wild den 3. Platz hinter der Deutschen Meisterin. Erst in der Entscheidung zwang sie in einem prächtigen Wurf von der Wackermeterin überholten. Das war Pech!

Hochsprung. 1. **Theuermeister** (96 Halle) 1,35 Meter; 2. Lorenz (96 Merseburg) 1,30 Meter; 3. Steinbauer (TuR. Weißenfels) 1,27 Meter. — Frl. Hanns guter 2. Platz ist verdient.

Weitsprung. 1. **Bernhardt** (Eintracht Frankfurt) 4,74 Meter; 2. Böllmeister (TuR. Weißenfels) 4,26 Meter; 3. Eichler (TV. 1861 Weißenfels) 4,10 Meter.

Jugend 15/16, 100 Meter. 1. **Bernhardt** (Eintracht Frankfurt) 13,6 Sek.; 2. Böllmeister (TuR.) 14,0 Sek.; 3. Lorenz (Frankfurt) 14,1 Sek.; 4. Eichler (TV. 1861 Weißenfels) 14,5 Sek.

Weitsprung. 1. **Bernhardt** (Eintracht Frankfurt) 4,74 Meter; 2. Böllmeister (TuR. Weißenfels) 4,26 Meter; 3. Eichler (TV. 1861 Weißenfels) 4,10 Meter.

50-Meter-Lauf, 17/18. 1. **Hornig** (TuR. Weißenfels) 7,7 Sek.; 2. Grebe (TuR. Weißenfels) 7,8 Sek.; 3. Rühler (TuR. Weißenfels) 8,3 Sek.; 4. Buchendorf (99 Merseburg) 8,2 Sek. — Die körperlich unterlegenen Westunnen hatten einen schweren Stand.

Weitsprung. 1. **Hornig** (TuR. Weißenfels) 4,31 Meter; 3. Grebe (TuR. Weißenfels) 3,90 Meter; 3. Meister (SV. Merseburg) 3,81 Meter. — Ein guter Platz der jungen Merseburgerin, die zu guten Hoffnungen berechtigt.

Mit 4:2 (1:2) blieb 99 diesmal Derbysieger!

Die zweite Halbzeit bringt die Entscheidung.

Vom 2:1 für Preußen zum 4:2 für 99!

Wie die Tore fielen.

Die Mannschaften spielten in gemeldeter Aufstellung, später wurde bei 99 aber mehrfach geändert. Die Preußen finden sich überraschend schnell, sind dauernd im Angriff. Der zweite Tor-

Heißer Kampf auf dem Preußen-Platz!

99 siegt über Preußen

Halles Revanche im Städtespiel gegen Chemnitz

Oberhand, nachdem letztere die erste Halbzeit gewonnen 6:2. — Bombenerfolg Neumarks über die Spielstärkeren. Mit 4:2 behielt der Sportverein über Preußen die hatten. — Der VfL., in Hochform, gewinnt in Gotha vereinigung Erfurt.

Merseburg, 18. Mai.

Der gestrige prächtige Frühlingstag stand vornehmlich im Zeichen der Revanchen. Die erste Vergeltung wurde bereits am Sonnabendabend von der hallischen Städtemannschaft unter Mitwirkung von drei Spielern unseres Sportvereins 99 erfochten. Diesmal mußte die starke Chemnitzer Vertretung (nach zwei vorangegangenen Siegen) Haare lassen. Unsere Erwartungen erfüllten sich also. Zwar ist das Ergebnis nur knapp ausgefallen, aber Sieg bleibt Sieg! Die Hallenstelle des Städtespielkontos unseres Gaues erhält ein immer günstigeres Aussehen. Im übrigen hat der Salegau diesen Sieg verdient, vor allem nach der zweiten Halbzeit.

Am Sonntag nahm die Vergeltungsaktion ihren Fortgang. Die dritte Verbandsbegegnung der letzten Zeit zwischen Preußen und dem Sportverein 99, die wieder starken Besuch aufwies, entsprach in ihrem Endergebnis den Erwartungen und Hoffnungen des Sportvereins. Endlich ein Sieg gegen diesen zähen Gegner! Es kostete den Sieger aber eine gewaltige Energieleistung, um aus der knappen Halbzeitniederlage von 1:2 einen schließlich klaren 4:2-Sieg zu konstruieren. Die Frage nach dem Stärkeren dürfte mit dem gestrigen Treffen aber kaum schon entschieden sein.

In den Spielen gegen auswärtige Mannschaften schnitt unser Elsden gestern ganz hervorragend ab. So holte der VfL., mit 5 Ersatzleuten spielend, in Gotha einen glänzenden Sieg von 6:2 heraus. Seit langem ist die Mannschaft der Blau-Weißen nicht mehr in solcher Form gesehen worden. Fast schien es, als hätte sie durch die neuen Leute den erstrebten Aufschwung im Angriff erhalten. — Und Neumark brachte, was natürlich eine einfache Kunststück fertig, dieselbe Spielvereinigung Erfurt, vor der sie vor kurzem in Erfurt hatte mit 3:5 kapitulieren müssen, mit der Bombenquote von 8:2 geschlagen heimzusenden.

Prachtvolle Stürmerleistungen in Neumark

Neumark 1 nimmt an Spielvereinigung Erfurt mit 8:2 (4:0) glänzende Revanche.

Nach den letzten zwei Spielen hatte man schon allgemein mit einem Siege der Neumärker gerechnet. Daß dieser aber so hoch ausfallen würde, damit hatten selbst die größten Optimisten nicht gerechnet.

Neumarks Sturm erlebt nach einer reichlich langen Zeit des Versagens eine Renaissance.

Er war ungemein schnell und beweglich, die Kombination sehr abwechslungsreich und stets flüssig. Hauptsächlich die erste Halbzeit war das Stürmerspiel von Neumark geradezu reizvoll fürs Auge. So kannte man den Sturm von früher und so möchte man ihn immer sehen.

Die angenehmste Enttäuschung der letzten drei Spiele ist aber Strempel. Er spielt „wie einst im Mai".

Das Freispielen seines Linksaußen ist musterhaft. Nur schade, daß der Linksaußen Reinsberger nicht immer auf sein Spiel eingeht, da er zuweil nach innen drückt. Wenn Hegger als Rechtsaußen sich abgewöhnt, sich nicht immer wieder den Ball erst noch einmal vorzulegen, dann besitzt Neumark ein Stürmerquintett, daß sich neben jedem Spitzenklub sehen lassen kann. Sturm mit seinen heutigen Leistungen in entscheidenden Spielen Schritt. Gabbert und Köppe wollten nicht nachstehen, und so kam es, daß, wenn irgendeiner der Neumärker Stürmer im Besitz des Balles war, die Sache „dreneisch" für den Gegner wurde. Kein Wunder, daß das Spiel schon 8:0 lautete, als erst der Gegner zu seinen Erfolgen gelangte.

Und bei dieser Tuote hätte es bleiben können, wenn man nicht das Gefühl hatte, daß die Abwehr der Borstoß bringt, ohne daß das Publikum überhaupt an eine Gefahr denkt, in der 10. Minute den ersten Treffer für 99 wegen einer „Regelübertretung" durch einen Strafstoß.

Schütt schießt zum freistehenden Benze, der mühelos scharf einsendet.

99 muniert auf, Schütt schießt an den Pfosten. Eine hoch aus das Tor gezogene Flanke schlägt Richter, anstatt über den herausstaufenden Torhüter zu köpfen, mit der Hand ins Tor. Dann, nach 5 Minuten, wird eine solche Flanke zu Wege dann doch Ursache zum Ausgleichstreffer.

Bock im 99er Tor, zuweil vorn stehend und bedrängt von Thon, berührt den Ball zwar, vermag ihn aber nicht zu halten. 1:1!

Dieser schnelle Ausgleich bringt trotzdem noch keine rechte Stimmung in die 22, die Schwarzweißen sind zwar meist etwas mehr im Angriff, nehmen sich aber zuviel Zeit mit dem Torschießen. So auch die Stürmer, die zum Führungstreffer der Preußen führt, ein feiner Zauberer Durchgang der sicher scheinbar selbstlos Uhrenen zum freistehenden Thon, der zögert, mich angreifen und nur mit Mühe gelingt der Ball auf die Latte, wird dann vollends noch eingedrückt.

Preußen liegt jetzt mit 2:1 in Führung!

Die 99er stellen um. Gleich darauf Halbzeit. — Die zweite Hälfte beginnt mit einem mehr Leben, Heftkamp steht in der Läuferreihe in der Mitte, Schütt rechtsaußen (er tritt dann ab). Schwierig tritt nun ein. Stahl stürmt dann auf dem rechten Flügel. Die Preußen greifen an, frisch, wie man es von ihnen aus anderen Spielen gewohnt ist. Wege schießt an den Pfosten, dann ist Hofferbarth bei einer 90er Attacke Retter in höchster Not. Dann bietet sich den Preußen die klarste Chance im Spiel. Zwei Meter vor dem Tor, allein dem Torwart gegenüber, knallt Thieme eine Rechtsflanke hoch darüber! Heftkamp „arbeitet" im Mannschaftsgetrieben nicht unmerklich mit, seine hoch vorgegebenen Bälle schaffen Unbehagen bei den Preußen. Das Verhängnis bei beginnt:

Einen Strafstoß von Rohburg läßt Korge prallen, Benze schießt aus naher Entfernung zum 2:2 ein.

Das war in der 25. Minute. Der Kampf beginnt nun doch, die Zuschauer etwas in Wallung zu bringen, die 99er drücken jetzt auf Tempo, Brödel ist viel mit vorn. Rohburg gelingt die Wendung:

Aus nahezu 30 Meter feuert er von weit rechts eine Bombe ab, die Korge überrascht und ihm über die Finger rauscht.

Die 99er führen 3:2! Niemand glaubt an ein Aufholen der Preußen, denn nur noch 15 Minuten sind zu spielen, trotzdem setzen diese nicht nach, wenn auch Thon nicht mehr so recht mitspielen. Dann trifft der Schiedsrichter die harte Strafstoßentscheidung:

Rohburg sendet direkt zum 4:2 ein.

Preußen ergibt sich nun drei Ecken, die zwar noch gefährlich werden, am Ergebnis aber nichts ändern.

Bleibt jubelt ob des endlich gelungenen Sieges verlassen die Rasenbetten den Platz.

Hohl griff einige Male daneben, bemühte sich aber, beiden Parteien gerecht zu werden.

Deutschlands Fußballelf gegen Oesterreich

Der Spielausschuß des Deutschen Fußballbundes hat die Elf, die am Pfingstsonntag Deutschland im Grunewaldstadion im Ländertampf gegen Österreich vertritt, wie folgt aufgestellt: Kreß (Kreß Hertha Frankfurt); Beier (Hamburg SV.), Weber (Kurhessen Kassel); Müller (Hertha-BSC. Berlin), Münzenberg (Aachen), Knöpfle (FSV. Frankfurt); Bergmaier (Bayern München); Sobek (Hertha-BSC. Berlin), Ludwig (Holstein Kiel), R. Hofmann (Dresdener SC.) und Müller (Dresdener SC.); Ersatz: Gehlhaar (Hertha-BSC.), Krause (Wacker 04), Köhler (Dresdener SC.), Brinz (Preußen Berlin) und Helmchen (Polizei Chemnitz).

Minnl. Jugend 13/14, 100 Meter. 1. **Stein** (96 Halle) 13,5 Sek.; 2. Böttcher (96 Halle) 13,1 Sek.; 3. Heyde (96 Halle) 13,7 Sek.; 4. Hoffmann (SVgg. 21 Weißenfels) 13,8 Sek. **4 × 100-Meter-Staffel.** 1. 96 Halle 47,1 Sek.; 2. Städt. TSV. Weißenfels 50,9 Sek.; 3. SC. Neptun Weißenfels 51,6 Sek.; 4. Fortuna Weißenfels 51,6 Sek.;

Hochsprung 15/16. 1. **Weidlich** (Realg. Mücheln) 1,67 Meter; 2. Ulrich (Schwarz-Gelb Weißenfels) 1,62 Meter; 3. Treplin (Realg. Mücheln) 1,57 Meter; 4. Wunderlich (TuR. Weißenfels) 1,52 Meter. — Der Mücheiner war der beste Mann im Felde, auch sein Schulkamerad Treplin hielt sich wacker.

Alte Herren, 1000 Meter. 1. **Haase** (Nelson Halle) 3:11,8; 2. Dr. Eichhorn (Halle 96) 3:13; 3. Schulz (TuR. Weißenfels); 4. Proft (Halle 98); 5. Hartung (TuR. Weißenfels). — Nach dem der Frankfurter Angstmann aufgab, hatte Haase leichtes Spiel, obwohl Dr. Eichhorn gut aufholte. Das kleinen, korpulenten Hartung tapferes Laufen fand viel Beifall.

100-Meter-Lauf. 1. **Haase** (Nelson Halle) 11,3 Min.; 2. Dr. Eichhorn (96 Halle) 11,5; 3. Hertwig (SVgg. Weißenfels) 12,0; 4. Schulze (TuR. Weißenfels) 12,7; Min.

Dreikampf Alte Herren. 1. **Mabius** (BV. Saalfeld) 1668 Punkte (100 Meter 12,3, Weitsprung 5,00 Meter, Speerwerfen 46,64 Meter); 2. Schütz (Turngem. Neu-Rößen) 1140,760 P. (100 Meter 12,1, Weitsprung 5,55 Meter, Speerwerfen 24,40 Meter); 3. Reibstein (BV. Weißenfels) 1099,675 P. (100 Meter 12,7, Weitsprung 5,55 Meter, Speerwerfen 28,40 Meter); 4. Lutz (SVgg. Weißenfels) 802,850 P. (100 Meter 13,2, Weitsprung 3,97 Meter, Speerwerfen 26,66 Meter); 5. Schaef (SV. 24 Nedrau) 222,200 P.

Der VfL. in Hochform!

Ein Sieg der Gothaer kam niemals in Frage!

Daß diese Reise nach Gotha zu einem derartigen Erfolge werden würde, hatte der VfL. bei seiner Abreise nicht geglaubt. Der Verlauf der Expedition bewies, wie gut doch mancher Mannschaft eine kräftige „Blutauffrischung" tun kann.

Als der Anpfiff erfolgte, stand sie folgendermaßen: König; Kugler, Günther; Fischer, Piwon, Knoch;

Universitäts- und Landesbibliothek Sachsen-Anhalt
urn:nbn:de:gbv:3:1-171133730-60787691319310518-19/fragment/page=0009

Hunger, Glismann, Fritzsche, Jesse, Sander. Sie wies also nicht weniger als 5 Ersatzleute auf. Aber frisch ging's ans Werk. Nach anfänglicher Unsicherheit, die nach schnellem Einfinden jedoch gänzlich verschwand, kam die VfL-Elf bald auf jene Lourenzahl, wie wir sie von vielen Meisterspielen her kennen, wenn es galt, zur Sicherung des Sieges kräftig vorzulegen. Zwar hielten die Gothaer zunächst noch Schritt, aber in der 20. Minute mußte ihr glänzender Tormann (er war der beste Mann auf dem Platze) den ersten Treffer passieren lassen, als Glismann seinen Schuß raffiniert placiert hatte. Aber das 1:0 war aber bis zur Halbzeit trotz der saubersten Attacken nicht hinwegzukommen, da der Gothaer Schlußmann unter dem Jubel der Zuschauer die unglaublichsten Schüsse hielt.

Statt nun aber nach der Pause abzufallen, wie das oft der Fall war, kam der VfL. jetzt noch mehr in Fahrt. Jede Schußgelegenheit wurde wahrgenommen. Dabei klappte es im Sturm mit der Kombination wie am Schnürchen.

Der Gothaer Torhüter kam nicht mehr zu Atem. Nach 10 Minuten setzte dann der Torreigen ein. Ein scharfer Schuß Fritzsches prallte vom Pfosten zurück, doch drückte der beherzt zupringende Hunger den Ball ein. Immer süssiger trug der VfL.-Sturm, geschickt dirigiert durch seine Läuferreihe, seine Angriffe vor. Und schon hatte Fritzsche 3:0 erhöht. Das sehr objektiv eingestellte Publikum war begeistert. Konnte von Hunger; aus der Luft setzte Sander die feine Vorlage ins Netz. Jetzt aber drehte Gotha 01 auf. Einen Eckball köpfte der Gothaer Mittelstürmer unhaltbar durch die Pfosten: 4:1. Pimpin wurde jetzt verletzt, für ihn sprang Becker ein. Gotha benutzte den Spielerwechsel sehr geschickt: 5:2. Kurz vor Schluß kam es zum schönsten Tor des Tages, als Glismann eine Kombination Fritzsche-Hunger direkt im Lauf aus 20 Meter verwandelte. — Das Ergebnis ist auch in dieser Höhe vollauf verdient. Der Sieger war in seltener Form!

*

Um die Deutsche Fußballmeisterschaft

Große Überraschungen.

Mitteldeutschlands Meister, der **Dresdener Sportklub**, schied in der Zwischenrunde um die Deutsche Fußballmeisterschaft aus! Er unterlag in Dresden gegen **Holstein Kiel mit 3:4**, nachdem die Mannschaft beim Wechsel mit 3:1 in Führung gelegen hatte. Die weiteren Ergebnisse:

Berlin: Hertha-BSC.—Spield. Fürth 3:1 (2:0).
Altona: Hamburger Sportverein—Eintracht Frankfurt 2:0 (1:0).
München (Vorrunde): 1860 München—Meidericher SpV. 4:1 (1:1).

Im Berliner Spiel kam es zu Tätlichkeiten. Fürths Verteidiger, Kraus I, erhielt wegen rohen Spieles Feldverweis und wurde dann von einer fanatischen Zuschauermenge angegriffen und bewußtlos geschlagen.

Zwei Meisterschüsse von Thomas! . . .

Drei Merseburger in Halles Städtemannschaft

Halle nimmt Revanche an Chemnitz. — Ein verdienter Sieg der besseren Mannschaft. — Thomas (Wacker) schießt beide Tore für Halle.

Halle, 17. Mai.

Das Sonnabendspiel auf dem Wackerplatz zwischen den beiden Fußball-Städtemannschaften von Halle und Chemnitz hatte etwa 4500 Zuschauer angelockt, die wohl zum größten Teil auf ihre Kosten gekommen sind, zumal der nach der ersten Halbzeit immerhin fragliche Sieg doch noch errungen wurde. Durch zwei Meisterschüsse von Thomas (Wacker), der sich auch diesmal wieder außerordentlich lebendig zeigte.

Halles Sieg war verdient. Wohl war man nicht restlos mit den Leistungen unserer Mannschaft zufrieden, man hatte insbesondere vom Sturm mehr erwartet, war er doch mit vier Mann aus der Wacker-Elf entnommen worden und nur Benze (99 Merseburg) war als Mittelstürmer aufgestellt. Nicht immer bestand, zumindest auf den Flügeln Schlag-Thomas und Böttge-Gold, das notwendige Verständnis untereinander, wohingegen Benze trotz seiner zeitweiligen Langsamkeit keine schlechte Rolle spielte. Hätte sein prächtiger Flachschuß bald nach Beginn „gesessen", und hätte er nicht oft allzu selbstlos gespielt (immer und immer wieder gab er uneigennützig ab), sondern selbst einmal etwas riskiert, würden die Zuschauer sicherlich alle mit ihm einverstanden gewesen. Am Ausgleichstor hat er ganz erheblichen Anteil. Seine wunderbare Vorlage konnte der schußgewaltige Thomas zu einem Bombenschuß umwerten.

Ausgezeichnetes leisteten wieder die Läuferreihe Brödel-Schütt-Schulz. Nur Schulz hatte einige schwache Momente, es tat aber seiner guten Gesamtleistung keinen Abbruch. Famos Brödel! Und welcher Hallenser wird sich einen besseren Mittelläufer als Schütt für Halle wünschen? . . .

Beide Verteidiger, Göbbels und Müller, zeigten hervorragendes Können. Sie standen ihrem famosen Hintermann Große nicht nach.

Bei den Chemnitzern überragten Mittelläufer Miller (CSC.) und rechter Läufer Dörr (Harthal). Leider war Richter nicht mit von der Partie.

Schiedsrichter Zimmermann (Leipzig), von Kleinigkeiten am Anfang abgesehen, leitete den anständig durchgeführten Kampf sehr korrekt.

Über den Kampf gibt nachstehender Spielerlauf Auskunft:

Zuerst drückt Halle, und ein scharfer Flachschuß von Benze aus 18 Meter Entfernung hält Fischer im Chemnitzer Tor mit Mühe. Doch macht sich Chemnitz frei, und in frischem Angriffsspiel wird Halles Deckung beschäftigt. Schon in der 13. Minute bekommt Stoll, rechter Chemnitzer Mittelstürmer, nach unglücklicher Abwehr Hohlfeds (seines einzigen Fehlers im ganzen Spiel) Schußgelegenheit. Er faßelt nicht und — Chemnitz führt 1:0! Hüben und drüben Torgelegenheiten. Schütt baut vortrefflich auf, aber noch fehlt es noch an zusammenklang. Einmal saust Große einen Bombenschuß ins Feld, und Böttge, freistehend, knallt den Torwart an. Überhaupt ist Böttge der Schnellste im Angriff, viel zu unbeweglich und zu ungenau im Schuß. Thomas schießt einmal aus unglünstiger Stellung: Benze und Böttge tanzen frei! Chemnitz behält die 1:0-Führung bis zur Pause.

Nach dem Wechsel legt Halle mächtig los. Benzes Vorlage an Gold verfehlt. Hiefer nur knapp. Hiefer tanzt seinen Gegner ins Leere, Böttge zögert, wie auch Benze, einige Male zu lange mit dem Schuß. Die Verteidigung fährt schnell dazwischen. Kombination Böttge-Benze-Große-Hiefer. Benze Vorlage an Thomas nicht unausgenützt lassen, Seiner Bombe gegenüber ist Fischer machtlos: 1:1! Ecken auf Ecken für Halle! (insgesamt 8:5). Nur knapp verfehlt Thomas' Kopfball. Einmal lassen Böttge, Thomas und Gold, dann auch Schlag, leichtere Sachen aus. Als große Bombenschüsse, hat er Glück: Chemnitz' Linksaußen knallt drüber. 34. Minute: feines Zuspiel von Thomas zu Böttge und wieder zu Thomas, der unhaltbar einschießt. Der Kampf steht 2:1! Und trotz unermüdlichen Spieles verbleibt dieses Resultat. 2 Minuten vor Schluß kommt Chemnitz noch einmal gefährlich dann nimmt den Rechtsaußenpostten ein. Beinahe hätte ein „Rückkeher" des Chemnitzer Halbläufers den Ausgleich gebracht . . .

geo.

Rössen verliert in Markranstädt 3:4 (3:2).

Eine unverdiente Niederlage holte sich die 1. Mannschaft Rössens in Markranstädt von der Spielvereinigung Markranstädt. Niederlage war die linke Seite, von der Verteidigung bis zur Stürmerreihe, aus der Bitz einnommen. Bis zur Pause konnte Rössen eine 3:2-Führung halten. Die zweite Hälfte brachte dann eine Wendung im Spiel, Markranstädts Hintermannschaft bereitete jeden Erfolg. Rössens Mannschaft kam in Tempo nach. Eine Viertelstunde vor Schluß konnte Markranstädt Ausgleich und Siegestreffer anbringen. — Rössen Jugend—Beuna Jugend 3:2.

Sportv. Beuna I schlägt Wacker Corbetha (Liga) 6:3 (3:0).

Beuna hatte sich am Himmelfahrtstage Gäste aus dem Saale-Elster-Gau verschrieben, die eine einwandfreie Niederlage mit nach Hause nehmen mußten. Die Heidestädter waren in der ersten Halbzeit in ganz großer Form und hätten bestimmt noch einige Treffer verdient gehabt, doch Schußpech, andererseits auch gute Abwehr verhinderten sichere Erfolge. Nach der Pause wurden die Gäste besser, so daß diese Halbzeit reich an spannenden Momenten war. — II.—Wacker Corbetha Reserve 3:1; III.—BSV. IV 0:5; I. Jugend—Wacker Corbetha I. Jugend 1:2; Knaben—Preußen Knaben 0:11.

*

Zöschen I—Neumark Reserve 0:3 (0:1).

Auch Zöschen war nicht der Gegner, die Neumärker in ihrem Siegeszuge aufzuhalten. Bis zur Halbzeit ließ ihr Eifer nur 1 Treffer zu, dann aber kamen Neumark, wenn es auch nur noch zu 2 Erfolgen gelangte. Dabei fiel noch schönes Balltorerial ausschlaggebend gewesen sein. — Neumark III.—Zöschen II 4:0; Knaben—Zöschen 3:0.

Kaynas Reserve schlug Wegwitz I 6:4 (3:4).

Die Hintermannschaft Kaynas einschließlich Torwart war oft schwach im Gegensatz zum Sturm. Die Wegwitzer gefielen durch ihr eifriges Spiel. Ihr Sechsminter, der die meisten Tore schoß, ist eine besonders wertvolle Kraft. Kayna III gegen Alte Herren 2:1; Jugend gegen BSV. 5:3; Knaben gegen Beuna 1:0.

*

SpV. 99 Sondermannschaft schlug Blau-Weiß Torgau (10. Preuß. Reiterregiment) mit 5:3 (2:1). (Bericht folgt.)

*

Unsere Mannschaften.

BSV.: I. Junioren—Naumburg 05 I. Junioren 4:2. Handballsiegerb.—Turnerische Vereinigung I. Jugend 7:8; Handballknaben—Mittelschule, Klasse IV, 6:2.

Handball DT.

ATV. schlägt Wacker Halle 13:3 (8:1)

Die beiderseitigen Wackerporiler konnten ihr Gesellschaftsspiel nicht siegreich gestalten. Vielmehr mußten sie eine zweifelhafte Niederlage hinnehmen. ATV.s Sturm hatte wieder einmal die Schießstiefeln an. Wacker war aber nicht so schlecht, wie es das Resultat besagt. (Berichte folgt.)

*

Rössen Meisterklasse verliert gegen die Turner Apoldas 3:6 (2:3).

Wenn auch Rössen ohne Steiner, Unold und Müller antreten mußte, so hätte man von dem Sturm ganz andere Leistungen erwarten dürfen. Die Hintermannschaft hielt dagegen, was sie konnte, und sie trifft weniger Schuld an der Niederlage.

Schon bis zur Pause konnte Apolda in Führung gehen, aber bis dahin zeigte Rössens Mannschaft Annehmbares. In der zweiten Hälfte verfiel der Sturm in Einzelspiel und warf sehr ungenau, obgleich auch Pech dabei war. Anders sah es bei den Gästen aus, ihr schnelles Spurtvermögen und der kräftige Wurf gefielen außerordentlich. Schiedsrichter Schmidt (Weißenfels) war ein gerechter Leiter. — Rössen II gegen Apolda (Reserve) 6:6.

*

Rössen I gewinnt gegen die Taubstummen-Auswahlmannschaft 7:5 (4:3).

Die Taubstummen zeigten vor allem im Sturm sehr gute Leistungen, sie kombinierten schnellt am Ball und spielten mit großem Eifer. Rössen war aber noch besser und siegte schließlich verdient.

*

TuSpV. 1885—PSV. Merseburg

Am Mittwochabend findet auf dem Kasernenhof ein interessantes Treffen statt. 1885 und Polizei Merseburg marschieren auf, um ihr gegenseitiges Stärkeverhältnis festzustellen.

Neuer Erfolg im weißen Sport!

Tennis-Abteilung 99 gewinnt gegen Agfa Wolfen

mit 13:6 Punkten, 27:10 Sätzen, 201:137 Spielen

Wie bereits in der Vorschau angedeutet, stellte der am Sonntag auf den Tennisanlagen auf dem 99er Platz ausgetragene zweite Pflichtkampf der Tennisabteilung im SpV. 1899 gegen den Tennisklub Agfa Wolfen weit größere Anforderungen an das Können unserer 99er als das vorsonntägliche Spiel gegen Piesteritz.

Besonders harte Kämpfe gab es in den Einzelspielen, in denen die Spitzenstärke beider Mannschaften ausgeglichener war als in den Doppel- und gemischten Doppelspielen, in denen sich die Merseburger glatt überlegen erwiesen. Bis zur Mittagspause stand trotz eines Vorsprungs der 99er von 2 Punkten (6:4) der Sieg noch keineswegs fest. In den ersten Nachmittagstreffen wurde dann aber schnell durch einige überlegene Kämpfe der Vorsprung erhöht und die endgültige Entscheidung zugunsten Merseburgs erzwungen.

In den Herren-Einzelspielen, die mit einem Ergebnis von 4:2 für Merseburg endeten, gefiel vor allem der Kampf der Spitzenspieler Große—Mey,

den Mey durch ausgezeichnete Seitenplacierung überlegen gewann. Sölter erwies sich wiederum als der routinierte Kampfspieler, Hesse siegte trotz längerer Spielunterbrechung durch Verletzung durchaus sicher. Am glattesten behielt Floto über seinen Gegner die Oberhand. Rost und Meißner, die beiden Unterlegenen, wehrten sich tapfer. Meißner, technisch gegenüber dem Vorjahr sehr verbessert, war in spieltechnischer Hinsicht noch nicht auf gleicher Höhe.

Im Damen-Einzelspiel unterlag Fr. Thormann im einzigen Dreisatzkampf des ganzen Turniers gegen die schlagsichere Fr. Paetzold, da sie dem Spielsystem der Gegnerin zu stark nachgab. Sehr sicher schlug Fr. Wachsmuth ihre Wolfener Gegenspielerin glatt, wenn auch nicht zahlenmäßig gleich hoch, siegte ebenso Frl. Krütgen. Frl. Hickethier hielt sich gegen ihre rangmäßig höher stehende Gegnerin recht brav.

Die Herren-Doppelspiele fielen mit 2:1, die gemischten Doppelspiele mit 3:1 und die Damen-Doppelspiele mit 2:0 an Merseburg. Besonders zu erwähnen ist das teilweise recht gute Zusammenspiel der Merseburger Partner, so vor allem im gemischten Doppel zwischen Mey-Thormann, Hesse-Wachsmuth und im Damen-Doppel zwischen Thormann-Krütgen.

Mit dem gestrigen Siege hat die Tennisabteilung 99 das zweite der vier Pflichtspiele gewonnen.

Das nächste Turnier sieht den Positionswechsel Halle als Gegner, das vierte Treffen führt dann die 99er mit dem Tennisklub Wittenberg zusammen. Wenn die Merseburger auch aus diesen beiden Kämpfen siegreich hervorgehen sollten, haben sie sich die Berechtigung zum Aufstiegskampf in die A-Klasse erkämpft. Tennisklub Agfa Wolfen, der am Pfingstsonntag 12:7 gegen Wittenberg gewann, galt als der stärkste Gegner.

Damit scheinen die Aussichten für unsere 99er nicht ungünstig zu stehen, doch sollen die zwei weiteren Gegner keineswegs unterschätzt werden.

Die Einzelergebnisse (Agfa Wolfen zuerst genannt).

Herren-Einzel: Große—Mey 1:6, 3:6; Ackermann—Meißner 6:2, 7:5; Petersen jun.—Sölter 2:6, 4:6; Schulze—Hesse 3:6, 4:6; Kerl—Rost 6:0, 13:11 (!); Petersen sen.—Floto 0:6, 1:6. — **Damen-Einzel:** Paetzold—Thormann 6:4, 0:6, 6:4; Fichtler—Schacht 7:5, 6:2; Wachsmuth—Schwabe 6:0, 8:6; Krüger—Wuttke 4:6, 3:6. — **Herren-Doppel:** Ackermann-Petersen jun.—Mey-Meißner 1:6, 2:6; Schulze-Kerl—Sölter-Hesse 5:7, 1:6; Große-Petersen—Rost-Floto 6:3, 6:4. — **Damen-Doppel:** Paetzold-Wuttke—Thormann-Krütgen 2:6, 1:6; Schwabe-Schacht—Hickeiter-Wachsmuth 6:8, 1:6. — **Gemischte Doppel:** Paetzold-Große—Thormann-Mey 3:6, 1:6; Schacht-Ackermann—Krütgen-Meißner 6:0, 6:3; Wuttke-Petersen jun. gegen Hickeiter-Sölter 4:6, 4:6; Schwabe-Kerl—Wachsmuth-Hesse 2:6, 1:6.

Handball der Sportler:

32 Tore in 2 Spielen!

VfL. und PSV. bezwingen ihre Pokalgegner!

Ganz reibungslos verliefen die Pokalkämpfe nicht. In manchen Spielen ging es knapp an hohen Überraschungen vorbei, so z. B. im Spiel **Zöschen gegen PSV. Halle**, wo es nur zum 10:9-Sieg der Polizisten reichte. Ebenso knapp fertigte unser **PSV.** die ballischen 98er ab. Das hatten die Ballenser allerdings nicht erwartet. Wie schon **Eintracht** mit Sicherheit mit 13:0 und die **Post** den **SpV. Weiße** mit 9:3, allerdings erst nach Verlängerung.

Im Freundschaftstreffen fertigte **96** den **HRC.** mit 16:6 ab und SpV. 1899 die 1. a-Mannschaft von **TuSpV. Rössen** mit 9:4.

*

Die Spiele auf dem VfL.-Platz

VfL.—Eintracht 13:0 (3:0).

Die Überraschung, die man erwartet hatte, kam nicht. Eintracht wehrte sich bis Halbzeit sehr gut, um dann aber dem Tempo völlig zum Opfer zu fallen. Außer gutem Willen und Eifer zeigten die Gäste sehr wenig. Einzig und allein der Torwart vollbrachte gute Leistungen; ohne ihn wäre es für Eintracht katastrophal geworden.

Beim VfL. wollte es bis zur Pause nicht recht klappen, als jedoch G. Meister die Sturmführung übernahm, fielen die Tore nach Gefallen. Schenk (PSV.) pfiff aufmerksam.

Reicher Torsegen!

PSV. Merseburg, in guter Form, schlägt 98 Halle mit 10:9 (2:4).

Die Polisisten brachten es fertig, dem in der Ligaklasse an 4. Stelle stehenden SpV. 98 eine Niederlage beizubringen. Der PSV. zeigte eine Form, wie man es selten von ihm zu sehen bekommt.

Die Anfangsminuten waren wohl verheißungsvoll für Halle, aber es hatte der PSV. viel Pech mit seinen Schüssen, sogar ein 13-Meter-Wurf konnte nicht verwandelt werden. In kurzer Zeit stand das Spiel 4:1 für Halle. Fast sah es aus, als sollte es eine katastrophale Niederlage werden. Aber die PSV.-Hintermannschaft verstand es alle weiteren Kombinationsversuche der Hallenser frühzeitig zu unterbinden. Kurz vor Halbzeit konnte der PSV. einen 2. Treffer anbringen, so daß es mit 4:2 für Halle in die Pause ging. Ganz anders die zweite Spielhälfte. Genauere Ballabgabe und erhöhtes Tempo brachten bald einen Gleichstand von 6:6. Von da an ging PSV. durch zwei wunderbar geschossene Tore in Führung, die er sich auch bis zum Schluß nicht mehr nehmen ließ.

Den Zuschauern wurde ein rassiger Kampf, wie man ihn selten zu sehen bekommt, vorgeführt. Benn (99) leitete den scharfen Kampf korrekt.

Im Sonnabendabendspiel schlug PSV. III den ATV. II 9:2.

*

Kaynas Handballer von Neumark geschlagen.

Die Neumärker Turner siegten glücklich, jedoch nicht unverdient. Kayna mußte allerdings mit der Ersatzleuten antreten, die zum Teil bereits vormittags mitgewirkt hatten. — Jugend—PSV. Halle Jun. 0:16.

*

Großstaffellauf!

An vielen Orten des Verbandes Mitteldeutscher Ballspielvereine werden in Kürze die Großstaffelläufe vor sich gehen. In den Gauen und in den Vereinen ist man bereits emsig bei den Vorbereitungsarbeiten.

Der Großstaffellauf zeigt den inneren Wert eines Vereins unverhüllt. Jede Sportvereinsleitung ist bestrebt, in sorgfältiger, monatelanger Vorbereitungsarbeit die besten Läufer sämtlicher Abteilungen für die „Erste" zusammenzusassen, gleichzeitig jedoch mit einem möglichst starken Aufgebot von unseren Mannschaften, Frauen und Jugend vor der Öffentlichkeit zu erscheinen. Daneben laufen alle organisatorischen Arbeiten, die einen verlässigen Stamm alter Praktiker erfordern und oft für das Gelingen des großen Werkes ausschlaggebend sein können. Damit ist schon nach Beginn des Jahres dem Leben des Gesamtvereins ein prächtiger Antrieb gegeben. Es ist deshalb auch kein Zufall, daß allgemein der Großstaffelsieger einer Stadt als der führende Verein des Jahres auf dem Gebiete der Leibesübungen betrachtet wird.

Es besteht wohl nirgends während des ganzen Jahres eine zweite so günstige Möglichkeit, sämtliche Mitglieder auf ein großes Ziel einzustellen, wobei zwischen der großen Kanone und dem befangenen Neuling nicht der geringste Unterschied gemacht wird.

Bootshausweihe in Rössen

Drei neue Rennboote und zehn Privatboote der Wasser- und Wintersportabteilung des TuSpV. Neu-Rössen werden zu Wasser gebracht. — Die Kanusaison in Rössen eröffnet.

Der Sonne strahlte allzu gütig über der Saale, die ihr „braunes" Wasser gluckend vorbeiwälzte. Ganz nahe der kleine Baumbestand, der im vollen Grün prangte. Die weite Aue gegenüber, erst dann weiter dahinter die Eisenbahnbrücke, hinter der das neue „Waldbad" liegt, wo die Bootshausweihe mit einem gemütlichen Beisammensein würdig abgeschlossen wurde.

Die Umgebung des neuen Bootshauses ist schön. Im Hintergrund die letzten Ausläufer Rössens, das Kreuz der katholischen Kirche, die Tennisplätze, strom aufwärts ein Flußbad: Besser kann es nicht sein.

Am Bootshaus ist viel umgebaut worden. Die Abstellkhappen für die — nunmehr 23 — Boote sind gründlich überholt worden. In nahezu 2000 freiwilligen Arbeitsstunden ist das Haus bis hoch auf dem Wasser lag und den Motorbooten Schutz bot, auf massiven Bohlen gegenüber dem ersten Hause aufgestockt worden, sind die Ufer ausgeglichen, Treppen gebaut, ein tragfähiger Landungssteg mit Stoßdämpfern gezimmert, Kahnständer angelegt worden, Leitchen und Wasserleitung geschaffen worden. Damit beim Abwaschen der Boote das Wasser auf den Ufern nicht stehenbleibt, ist ein überdeckter Graben mit Abflußrohr gebaut worden. Den Arbeiten war Architekt Levin, der bisherige Obmann, ein unermüdlicher Leiter, stets mit rotem Bleistift in der Hand, er kann jetzt fachmännischer Gründlichkeit in die Tat umsetzte. Er dankte in seiner Weiherede, die er nach den herzlichen Worten Dr. Kerstins hielt, seinen Mitarbeitern, die das begonnene Werk neben ihren beruflichen Pflichten mader zu Ende geführt haben, wenn auch mancmal sauer wurde. Architekt Levin sprach auch gleichzeitig der Leitung des Ammoniakwerks im Namen des Vereins seinen Dank aus, die einen guten Zuschuß an Arbeitskräften gegeben hat. Der Bau trage den Notcharakter, der es aber gerade in sich haben müßte, daß sich hier

eine Stätte der Freundschaft, der Kameradschaft und der Freiheit

bilden möge. Mit dem Aufzug der Vereinsflagge verband er den herzlichen Wunsch, daß diese immer zum Siege führen soll. Levin schloß mit einem dreimaligen Hipp-hipp-Hurra!

Danach übermittelte Vereinsvorsitzender Spiegel die besten Glückwünsche des Hauptvereins. Heute sei es soweit, einen lange gehegten Wunsch als restlos erfüllt ansehen zu können. Mit dem Ruf „Gut Heil!" überreichte er der Abteilung einen Wimpel der DT. Auch der Kanuklub Merseburg überbrachte seine Glückwünsche und erneuerte zugleich die Bande der nachbarlichen Freundschaft.

Im Anschluß daran ging Dr. Kerstin zur Bootstaufe über. Er verlieh dem bisherigen verdienstvollen Obmann Levin die silberne Ehrennadel, die die Abteilung damit zum ersten Mitglied ehrenhalber ernannte. Die Bootstaufe nahm bei den drei selbst gebauten Rennbooten den Anfang. Es sind dazu über 300 Arbeitsstunden benötigt worden. Dr. Kerstin führte aus, daß die Namen „Baldur", „Ziu" und „Donar" mit Überlegung gewählt worden seien. Es sei damit zum Ausdruck gebracht, daß sie sich mit Volk und Heimat, mit Vaterland und Muttererde aufs engste verwachsen fühlten. Zugleich verpflichtete er durch Handschlag die Sportler zu strengem Training. Auch den Privatbooten „Ogir", „Ebertrit", „Wal", „Undine", „Pfeil", „Elfe", „Adlik", „Sonne", „Stups" und „Elisabeth" widmete er seine Glückwünsche.

Dann folgte die Auftaufe von etwa 40 Booten, die Kurs „Waldbad" nahmen. Das Wetter hielt gut aus, obwohl sich der Himmel gar bald mit Wolken überzogen hatte. Die Feier, der zahlreiche Freunde des Wassersports beiwohnten, kann als durchweg gelungen und in jeder Weise befriedigend bezeichnet werden.

—g.

Vereinsnachrichten

Turnerische Vereinigung E. V. Turnplatz und Heim Friedrichstr.

Turn- und Spielbetrieb für das Sommerhalbjahr: Montag, 18.30 Uhr, Spiele der Turnerinnen-Abteilung; Dienstag, 18.30 Uhr, volkst. Turnen der Turner aller Altersklassen; Mittwoch, 15 Uhr, für Schüler, 16.30 Uhr für Jugend volkst. Turnen und Spiele, 18 Uhr Hand- und Faustball-Übungsspiele; Donnerstag, 19 Uhr, volkst. Turnen der Turnerinnen, 20 Uhr Gymnastik (mit Musikbegleitung); Freitag, 18.30 Uhr, Übungsspiele der Turner aller Altersklassen; Sonnabend, 16 Uhr, Gymnastik und Spiele der Schülerinnen; Sonntag, ab 8 Uhr, allgemeines Turnen und Spielen auf allen Plätzen. — Regelmäßiges Erscheinen zu den angesetzten Zeiten ist Pflicht für alle.

Tennisabteilung: Gruppeneinteilung und Spielplan ist ausgehängt.

Fechtabteilung: Unsere Übungsstunden finden regelmäßig Dienstag und Freitag, von 20 Uhr, ab im Vereinsheim statt.

Bade-Abonnements sind für unsere Vereinsmitglieder zum ermäßigten Preise auch in der diesjährigen Badesaison vom Bezirksbadeamt bewilligt worden. Die Karten werden gegen sofortige Bezahlung auf unserm Turnplatze an Unterzeichneten ausgegeben.

TuSpV. 1885, Turn- und Spielbetrieb auf unserem Sommerturnplatz. Montag Geräte- und Volksturnen: 18 Uhr Söller und Schülerinnen, 20 Uhr Turner und Turnerinnen. Mittwoch, 20 Uhr: Fechten. Donnerstag: Tamburin, Faustball- und Handball-Übungsspiele. Freitag Geräte- und Volksturnen: 18 Uhr Schüler und Schülerinnen, 20 Uhr Turner und Turnerinnen. Sonnabend, 20 Uhr: Turnen der Gesellschaftsriege. Anmeldungen werden jederzeit entgegengenommen. Der Vorstand.

Humoristisches.

„Sehr geehrter Herr Redakteur! Bitte, lesen Sie, das beigeschlossene Gedicht aufmerksam und schicken Sie es mir mit Ihrer aufrichtigen Kritik so bald als möglich zurück. Ich habe noch andere Eisen im Feuer." — „Sehr geehrter Herr! Nehmen Sie die anderen Eisen raus und stecken Sie das Gedicht hinein."

*

Anschauungsunterricht. Lehrer: Welche Sinnesorgane braucht der Mensch am nötigsten?" — Alles schweigt und nun sagt der Lehrer, um es den Kindern leicht zu machen: „Was habe ich rechts und links von meiner Nase!" — „Warzen!" sagt Paulchen.

Der Praktische. „Warum bemerken Sie sich eigentlich nicht um die Irma Sommerstein, die hat so ein reiches Innenleben!" — „Nee, ich habe die Absicht, Lili Goldschmidt zu heiraten, deren Vater sichert uns ein reiches Außenleben zu."

*

„Hören Sie mal, gestern haben Sie mir frischen Streuselkuchen verkauft, der war so alt und zäh, daß mein Striesel hätte damit beholen können!" — „Warum haben Sie's denn nicht gemacht?" — „Die Nägel gingen nicht durch — — —"

Universitäts- und Landesbibliothek Sachsen-Anhalt
urn:nbn:de:gbv:3:1-171133730-60787691319310518-19/fragment/page=0010

Industrie-Handel-Börse

Den „Deutschen Ring" für Geheimrat Duisberg.

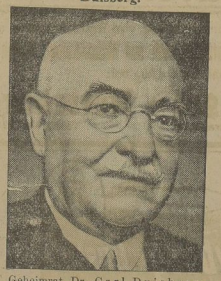

Geheimrat Dr. Carl Duisberg,

der Präsident des Reichsverbandes der Deutschen Industrie, erhielt vom Deutschen Auslandinstitut den „Deutschen Ring" verliehen. Duisberg wies in seiner Dankesrede darauf hin, daß das Verhältnis zwischen Auslandsdeutschtum und Reichsdeutschen ein wechselseitiges Geben und Nehmen geistiger und materieller Güter sei.

Braunkohle- und Salzförderung im Bezirk Halle.

Vierteljahresbericht des Oberbergamtes Halle.

Über die Salzgewinnung und die Ergebnisse des Stein- und Braunkohlenbergbaues im Oberbergamtsbezirk Halle wird für das erste Vierteljahr 1931 wie folgt berichtet:

Von sechs betriebenen Werken wurden 109 895 t Steinsalz gewonnen, außerdem im Graf-Moltke-Schacht bei Schönebeck 15 727 t unter Tage aufgelöst. Der Absatz zeigte die gleichen Ziffern. An Kalisalz wurden von 25 betriebenen Werken 710 451 t gewonnen und 781 405 t abgesetzt. An Siedesalz betrug in sieben Werken die Gewinnung 31 671 t, der Absatz 28 247 t. In den Kalisalzbetrieben waren 3992 und in der Siedesalzbetrieben 705 Personen beschäftigt.

Steinkohle wurde aus dem mitteldeutschen Steinkohlenbezirk (Löbejün) 15 753 (4. Vierteljahr 1930: 15 889) t gefördert und 15 738 (15 892) t abgesetzt. An Braunkohle wurden in 133 (134) betriebenen Werken, davon 53 ostelbische und 80 westelbische, rund 13 (16,36) Millionen Tonnen gefördert, davon 11,53 (14,51) Millionen Tonnen aus Tagebauen. Abgesetzt wurden 12,99 (16,37) Millionen Tonnen. Beschäftigt wurden insgesamt 29 511 (37 848) Beamte und Vollarbeiter in den Braunkohlenwerken.

Waffenstillsand der Benzinkonzerne

Neue Benzinpreiserhöhung zu erwarten.

Wie verlautet, werden die deutschen Gesellschaften der internationalen Petroleumkonzerne in der nächsten Woche zu wichtigen Beratungen zusammentreten. Ob es allerdings hierbei zu dem von einigen Seiten gewünschten Wiederaufleben der früheren Benzinkonvention kommt, scheint zweifelhaft zu sein, da einige Produzentengruppen wenig Neigung zeigen, einer derartigen Konvention beizutreten. Aber auch diese Gruppen dürften sich, selbst wenn sie eine vertragliche Bindung ablehnen, kaum einer Preiserhöhung widersetzen. Die deutschen Benzinverbraucher müssen also mit der Tatsache rechnen, daß unter Umständen noch vor Pfingsten in ganz Deutschland die Benzin- und Gemischpreise um etwa 1 bis 2 Pf. anziehen. Die Bereitschaft aller Kontrahenten, einen Waffenstillstand herbeizuführen, dürfte durch die großen Kosten der bisherigen Kampfmaßnahmen am deutschen Markt verstärkt worden sein.

Berlin hat seine Elektrizitätswerke verkauft.

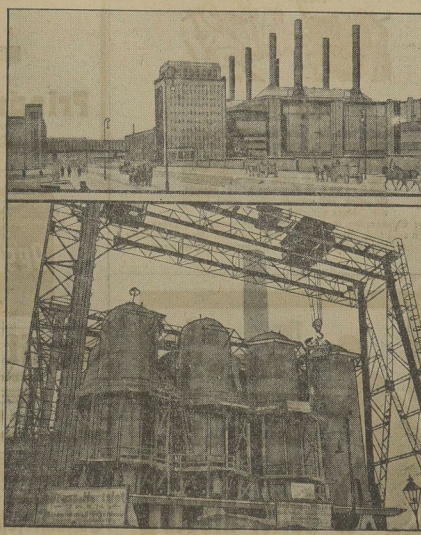

Oben: Kraftwerk Klingenberg.

Unten: Die größte Dampfspeicheranlage der Welt im Elektrizitätswerk Berlin-Charlottenburg.

Die Reichshauptstadt hat ihren wertvollsten Besitz, ihre Elektrizitätswerke, einem internationalen Konsortium für einen Preis von mehreren hundert Millionen Mark verkauft. Der Reingewinn wird in Zukunft so verteilt werden, daß Berlin 40 Prozent, das Konsortium 60 Prozent erhält.

Aus der mitteldeutschen Wirtschaft

Belebung bei den Hallescher Röhrenwerken.

In der Generalversammlung der Hallescher Röhrenwerke AG. wurden die Regularien genehmigt. Entsprechend dem Vorschlag der Verwaltung wurde beschlossen, auf das im Umlauf befindliche Aktienkapital von 841 800 RM. eine Dividende von 4 (im Vorjahre 8) Prozent zu verteilen. Über den laufenden Geschäftsgang wurde mitgeteilt, daß dieser sich in den letzten 14 Tagen erfreulicherweise belebt habe.

Starke Erhöhung des Verlustes bei der Eisenhüttenwerk Thale AG. In der Aufsichtsratssitzung der Gesellschaft wurde der Abschluß für das Geschäftsjahr 1930 vorgelegt, der einen Verlust von 997 917 RM. ausweist. Zuzüglich des Verlustvortrages aus 1929 von 401 525 RM. ergibt sich ein Gesamtverlust von 1 399 422 RM., der auf neue Rechnung vorgetragen werden soll. Begründet wurde das ungünstige Ergebnis mit dem durch die allgemeine Wirtschaftskrise hervorgerufenen starken Rückgang des Umsatzes und noch größerem Absinken der Verkaufserlöse sowie mit der derzeitigen Unmöglichkeit, der entsprechenden Ermäßigung der Selbstkosten.

Pittler, Werkzeugmaschinenfabrik AG. in Leipzig. Der Aufsichtsrat schlägt vor, für das Geschäftsjahr 1930 eine Dividende von 8 (10) Prozent zu verteilen. Hierzu wird noch mitgeteilt, daß der Dividendenrückgang auf den verringerten Umsatz zurückzuführen ist, infolge neuerdings eingegangener Inland- und Auslandaufträge können einige hundert Arbeiter eingestellt werden, damit die Lieferzeiten eingehalten werden können. Für diese vermehrte Arbeiterzahl liegt fast volle Beschäftigung bis Ende dieses Jahres vor.

Börsen, Devisen, Märkte

Berliner Börse vom 18. Mai.

Tendenz: Schwach.

Die erste Börse der Woche lag bei stärkerem Angebot aus Publikumskreisen ausgesprochen schwach. Der Wahlgang in Oldenburg, der Kampf um die Zollunion, die neue Ermäßigung der Kupfer- und Schrottpreise, eine leichte Abschwächung der Mark, schwache Auslandsbörsen, Gerüchte, daß die neue Notverordnung einen weiteren 6prozentigen Gehaltsabbau für die Beamten bringen könnte, und die weitere Drosselung der Kohlenproduktion in Oberschlesien wirkten verstimmend. Demgegenüber blieben Meldungen wie die Wiedereinstellung im Siegerländer Bergbau, die Möglichkeit eines französischen Textilarbeiterstreiks und der um zirka ½ Milliarde verbesserte Status der Reichsbank am Ende der 2. Maiwoche fast völlig eindruckslos. Eine größere Anzahl von Werten erschien mit Minus-Minus-Zeichen und die Verluste betrugen ganz allgemein 1 bis 3 Prozent. Berger, Kunstseideaktien, Stöhr, Polyphon, Svenska, Mannesmann, Salzdetfurth, Chadeaktien, Licht und Kraft, Siemens, Dessauer Gas und Hamburg-Süd gaben bis zu 6 Prozent nach. Österreichische Kredit konnten sich um 2 Mark erholen. Auch Maschinen Buckau, Aschaffenburger Zellstoff, Eisenbahnverkehrsmittel und Rheag waren ebenfalls bis zu 2 Prozent gebessert. Im Verlaufe gaben die Kurse weiter nach. Bergmann und BEW. kamen verspätet bis zu 4½ Prozent niedriger zur Notiz. Berger, Hamburg-Süd und Schubert & Salzer gaben bis zu 4 Prozent gegen den Anfang nach und im übrigen gingen die Verluste bis zu 2 Prozent. Von Anleihen lagen Neubesitz schwächer, Ausländer, besonders Mexikaner schwach. Pfandbriefe stark angeboten und ½ bis 1 Prozent gedrückt. Obligationen bis 1½ Prozent nachgebend. Reichsschuldbuchförderungen zirka ½ Prozent schwächer, Devisen anziehend, Madrid, Buenos und Rio international fester. Geld steif, Tagesgeld 5 bis 7 Prozent, sonst unverändert.

Amtliche Devisenkurse.

Ohne Gewähr.	(In Reichsmark)		Ohne Gewähr	
	16. 5	15. 5.	16. 5	15. 5
Buenos 1 Peso	1.304	1.303	Jugosl. 100 D.	7.382	7.381
Japan 1 Jen	2.075	2.075	Kopenh. 100 K.	112.27	112.26
Konst. 1 t. Pfd.	—.—	—.—	Lissab. 100 Ese.	18.87	18.86
Lond. 1 Pfd. St.	20.404	20.395	Oslo 100 K.	112.29	112.28
Newyork 1 Doll.	4.194	4.1945	Paris 100 Frk.	16.413	16.413
Rio 1 Milr.	0.274	0.271	Schweiz 100 Frk.	80.85	80.85
Amsterd. 100 G.	168.37	168.48	Sofia 100 Lewa	3.038	3.038
Athen 100 Drchm.	5.439	5.437	Span. 100 Pes.	42.36	42.18
Brüss. 100 Belg	58.34	58.335	Stockh. 100 Kr.	112.43	112.42
Danz. 100 Guld.	81.55	81.52	Budapest 100 P.	73.13	73.14
Hels. 100 f. M.	10.554	10.555	Wien 100 Schill.	58.95	58.93
Italien 100 Lire	21.96	21.96			

Berliner Produktenbörse.

(Für 100 kg)	16 5	(Für 100 kg)	16 5.
Weizen, märk.	284—286	Kl. Speiseerbsen	—
Roggen, märk.	197.0—199.0	Futtererbsen	19.00—21.00
Rauhgerste	—	Peluschken	25.00—30.00
Industrie- und Futtergerste	230—244	ckerbohnen	19.00—21.00
Neue Winterg.	—	Wicken	24.00—26.00
Hafer, märk.	194.0—198.0	Blaue Lupinen	15.00—16.50
Mais lok. Berl.	—	Gelbe Lupinen	22.00—27.00
(Für 100 kg)		Serradella, alte	—
Weizenmehl	33.50—39.00	Serradella	68.00—70.00
Roggenmehl	26.75—28.50	Rapskuchen	9.80—10.20
Weizenkleie	15.00—15.25	Leinkuchen	14.00—14.50
Roggenkleie	14.75—15.00	Trockenschnitz.	8.20—8.30
Raps, 1000 kg	—	Soja-Schrot	12.50—13.80
Leinsaat, 1000 kg	—	Torfmelasse	—
Viktoriaerbsen	26.00—21.00	Kartoffelflocken	—
		Rüben	—

Berliner Produktenbericht vom 16. Mai.

Die Preisgestaltung an der Wochenschlußbörse war nicht ganz einheitlich, das Geschäft hielt sich weiter in engen Grenzen, da der Mehlabsatz keine Belebung erfahren hat. Am Weizenmarkt trat das Angebot etwas mehr in Erscheinung, besonders im handelsrechtlichen Lieferungsgeschäft, zumal heute 420 t angeliefert worden waren. Maiweizen setzte daraufhin 2,50 M. niedriger ein, während die späteren Sichten um 1 M. abgeschwächt waren; auch für Weizen neuer Ernte lauteten die Gebote 1 M. niedriger. Roggen blieb fast geschäftslos, die Preise waren nominell unverändert, das Geschäft beschränkte sich fast ausschließlich auf die Provinz, der Lieferungsmarkt eröffnete gut behauptet. Weizen- und Roggenmehle lagen ruhig bei wenig veränderten Preisen. Hafer zeigte wiederum eine Abschwächung, da der Konsum nur sehr vorsichtig kauft. Gerste lag still.

Leipziger Produktenbörse.

(Für 1000 kg in Reichsmark.)

	16. 5.	9. 5.		16. 5.	9. 5.
Weizen, inl.	294—296	294—298	Hafer, neuer	212—222	210—220
Roggen inl.	212—218	210—216	Mais, amer.	275—280	275—280
Sommerg.	239—255	230—255	do. cinquse.	235—300	295—300
Winterg.	225—235	225—235	Raps, ruhig		
Hafer, alter	—	—	Erbs., inl. V.	245—265	245—265

Leipziger Schlachtviehmarkt vom 18. Mai.

Auftrieb: 554 Rinder (davon 73 Ochsen, 219 Bullen, 200 Kühe, 62 Färsen), 914 Kälber, 613 Schafe, 3577 Schweine; zusammen: 5658 Tiere. — Außerdem von Fleischern selbst zugeführt: 85 Rinder, 13 Kälber, 74 Schafe, 444 Schweine.

		Heute			Heute			Heute
Ochsen	1	47—50	Kühe	2	33—37	Schafe	2	46—50
do.	2	42—46	do.	3	28—32	do.	3	40—43
do.	3	38—41	do.	4	21—25	do.	4	35—38
do.	4	25—32	Färsen	1	45—47	do.	5	—
do.	5	—	do.	2	38—44	Schweine	1	43
do.	6	—	Kälber	1	—	do.	2	43—44
Bullen	1	43—45	do.	2	61—65	do.	3	42—44
do.	2	39—42	do.	3	57—60	do.	4	40—42
do.	3	35—38	do.	4	50—56	do.	5	—
do.	4	—	do.	5	45—49	do.	6	—
Kühe	1	38—41	Schafe	1	—	do.	7	38—41

Geschäftsgang: Alles schlecht. — Überstand: 100 Rinder (davon 5 Ochsen, 60 Bullen, 30 Kühe, 5 Färsen), 181 Schafe, 700 Schweine.

Reichsbankdiskont 5 Prozent.

Kurszettel

Berliner Börse von heute

(Terminnotiz, erster Kurs.)
(Drahtbericht d. Commerz- u. Privatbank, Merseburg.)

	18. 5.	16. 5.		18. 5.	16. 5.
Hamb. Paketf.	51.75	52.92	Kaliwerke Aschersl	122.50	125.—
Nordd. Lloyd	57.37	53.75	Karstadt	38.—	39.12
Adca	90.87	90.97	Klöcknerwerke	50.50	51.—
Berl. Handelsgesell.	—.—	—.—	Ludwig Loewe	—.—	—.—
Comm.- u. Privatb.	103.25	104.—	Mannesmannröhren	—.—	67.50
Darmstädt. u. Nat.	124.—	124.75	Mansf. Bergbau	—.—	32.—
Dedi Bank	102.50	102.50	Nordd. Wollkämm.	44.50	45.50
Dresdner Bank	101.75	102.25	Oberschl. Koks	67.75	69.25
Reichsbank	140.50	—.—	Orenstein & Koppel	141.—	—.—
Akkumulatoren	—.—	—.—	Ostwerke	—.—	—.—
AEG.	89.37	92.—	Phönix Bergbau	—.—	42.—
Jul. Berger	209.—	214.—	Polyphon	130.—	131.25
Bergmann Elektr.	—.—	—.—	Rhein. Stahlwerke	85.50	86.37
Cont. Gummiwerke Hannover	107.50	108.25	Riebeck Montan	—.—	—.—
Dtsch. Conti Gas Dessau	115.37	119.50	Rütgerswerke	47.62	48.25
Dtsch. Erdöl	63.50	64.—	Salzdetfurth	191.—	196.50
Dtsch. Linoleum	68.50	72.50	Schubert & Salzer	131.—	—.—
Elektr. Licht u. Kr.	104.—	107.25	Schuckert	127.25	127.75
Farbenindustrie	134.75	136.50	Schultheiß	136.50	137.—
Feldmühle Pap.	—.—	109.50	Siemens & Halske	149.75	151.62
Gelsenkirchen	69.—	70.—	Stöhr & Co.	—.—	76.—
Ges. f. elektr. Unt.	101.12	102.—	Thür. Gas Leipzig	—.—	—.—
Hackethal	—.—	—.—	Leonard Tietz	95.75	94.—
Harpener Bergbau	55.—	57.—	Verein. Stahlwerke	—.—	—.—
Ilse Bergbau	168.—	167.—	Westeregeln Alkali	125.50	—.—
Kto. Genuß	—.—	—.—	Zellstoff Waldhof	80.—	81.—

Berliner Börse vom Vortage

(Mitgeteilt von der Commerz- und Privatbank Merseburg.)

	16 5	15 5
Deutsche Anleihen.		
Dtsch. Anl.-Ausl.-Rechte einschl. 5/8 Ablösungs-Anl. Nr. 1—90 000	55.—	55.20
Dtsch. Ablösungsschuld ohne Auslosungsschein	4.85	4.75
5 % Prov.-Sachs. Pfandbriefe	96.40	96.50
5 % Prov.-Sachs. ld. Roggenpfandbr.	5.85	5.85
10 % Berlin. Hyp.-Goldpf. S. 2	—.—	42.—
8 % dto. S. 5 u. 6	100.—	100.—
4½ % dto. Liqu. Goldpf. Ser. 3	90.50	90.—
8 % Di. Hyp.-Bk.	155.—	100.—
4½ % Liqu. G.-Pf.	90.20	90.—
8 % Pr. Bod.-Kr. Goldpf. Em. 3	99.50	99.60
4,5 % Preuß. Zentral Bodenkredit Anst. Goldpf.	96.—	90.—
8 % Mein. Hyp.-Bk. Goldpf. Em. 3	99.25	99.25
8 % Nordd. Gr. XXI	100.—	100.—
4½ % dto. Liqu. Goldpf.	90.25	90.50
8 % Pr. Ldpfdbr. Anst. GM.Pfdbr. R. 19	100.50	100.50
7 % Pr. Ldpfdbr. Anst. GM.Pfdbr R. 21	97.—	97.—
8 % Pr. Ldpfdbr. GM.Kom. Obl. R. 20	97.—	97.—
7 % Pr. Ldpfdbr. Anst. GM.Kom. Obl. R. 6	93.50	93.50
Industrie-Obligationen m. Zinsberechnung.		
8 % Conti-Cautch.	99.—	99.—
8 % Klöckner	94.25	95.—
8 % Leipz. Messe	98.50	98.50
7 % Ver. Stahlw. ohn. Optionsschein	82.25	82.75
Verkehrswerte.		
Allg. Lokalbahn und Kraftwagen	110.75	112.63
Halberst.-Blankbg.	29.50	30.—
Halle-Hettstedt	—.—	—.—
Hamburger Hochb.	65.—	65.—
Hamburg-Süd	90.—	99.50
Hansa Dampfsch.	70.25	70.—
Verein. Elbeschiff.	50.—	54.37
Bankaktien.		
Hall. Bankverein	91.25	93.—
Leips. Cred.-Anst.	90.62	90.88
Industrieaktien.		
Amsend. Papier	86.75	87.75
Anhalter Kohlen	52.—	52.50
Aschaffenb. Zellst.	70.—	72.—
Augsburg.-Nürnb. Maschinen	55.25	59.25
Barop Walzwerk	28.—	28.—
Basalt	21.—	21.50
J. P. Bemberg	87.—	87.50
Berl. Holz-Kontor	—.—	—.—
Berl. Karlsr. J.-W.	40.—	40.50
Beton- u. Monierb.	55.—	58.—
R. Blumenfeld	19.50	19.50
Braunk. u. Brikett	120.—	120.50
Braunschw. Kohlen	212.—	212.—
Brown Boveri Akt.	55.—	59.—
Budorus Eisenw.	41.75	42.—
Byk Guldenw.	44.25	44.25
Calmon A-best	—.—	—.—
Charl. Wasser	80.—	80.—
Chem. Buckau	83.—	83.—
Chem. Heyden	38.50	39.88
Chem. Gelsenk.	49.—	49.—
Chem. Spinnerei	—.—	—.—
Chillingworth	39.—	37.—
Crölw. Papier	98.—	98.—
Daimler Motoren	25.87	26.—
Dtsch. Atl. Tel.	90.55	89.50
Dtsch. Kabel	38.—	37.50
Dtsch. Wolle	—.—	—.—
Dürrkop-Werke	—.—	—.—
Dynam.-Nobel	86.50	87.25
Eilenburg Kattun	45.—	45.50
Elektra Dresden	158.75	158.—
Elektr. Lieferungsg.	150.50	150.50
Engelhardt-Br.	138.—	140.—
Essen Steinkohlen	25.87	26.—
Excelsior Fahrrad	8.87	8.68
Fröbeln Zucker	85.50	85.—
Glanz. Zucker	89.25	85.—
Greppiner W.	—.—	—.—
Grunschwitz Textil	48.—	—.—
Hall. Maschinen	80.—	75.—
Hammersen & Co.	—.—	—.—
Hildebrand Mühl.	24.—	24.—
Hirsch-Kupfer	110.—	110.50
Hosach Stahlw.	53.25	54.50
Hohenlohe	36.—	—.—
Holzmann Ph.	76.50	75.50
Humboldt Mühle	—.—	—.—
Kahla Porzellan	25.—	25.25
Köln-Neuessen	60.—	59.—
Gebr. Körting	20.—	20.—
Kyffh. Hütte	62.—	62.—
Lahmeyer & Co.	118.50	118.50
Leonhard Braunk.	128.—	128.—
Leopold Grube	25.22	25.37
Lorenz, C. A.-G.	—.—	—.—
Maschinenf. Buckau	75.—	78.25
Mix & Genest	100.—	102.75
Motoren Deutz	—.—	—.—
Nationale Auto	—.—	—.—
Norddeutsch. Kabel	114.—	117.—
Oberschles. Eisenb.	33.—	37.—
Phönix Braunk.	18.25	56.25
Pinsch A.-G.	142.—	142.—
Cont. Gummiwerke	108.12	108.50
Pöge Elektron	—.—	—.—
Rhein. Braunk.	153.—	153.—
Rhein. Sprengstoff	51.50	—.—
Rositzer Zucker	42.—	42.50
Sachsenwerke	82.—	84.—
Saugerk. Masch.	96.—	98.—
Sarotti Schok.	86.—	86.25
Schering chem.	297.—	297.—
Schles. Textil	—.—	—.—
Schneider, Hugo	44.—	47.—
Schulz jun.	42.75	45.—
Sieg. Solingen	9.50	11.85
Stallfurter chem.	45.—	42.—
Stett. Chammotte	46.—	43.—
Stock Motor	72.—	72.—
Ver. Thür. Metall	36.50	39.—
Wanderer-W.	98.—	98.25
Wegelin & Hübner	—.—	42.—
Werschen-Weißenf.	94.—	94.—
Wrede Mälzerei	—.—	—.—
Zeitzer Masch.	52.25	52.50
Ilse Bergbau	168.—	168.—
dto. Genuß	99.—	102.13
Riebeck Montan	—.—	—.—
Freiverkehr.		
Adler Kali	—.—	—.—
Halle Kali	—.—	—.—
Burbach-Kaliwerke	147.50	147.—
Glückauf lit. a.	23.25	27.—
Kabel Rheydt	—.—	—.—
Hochfrequenz	—.—	—.—
Rhein. Metall	—.—	—.—
Scheidemandel	32.75	32.75
Ufa	97.—	99.—

Leipziger Börse vom 16. Mai

(Drahtbericht der Commerz- und Privatbank Filiale Merseburg.)

	16. 5.	15. 5.		16. 5.	15. 5.
Altenbg. Landkr.	116.50	110.50	Leipz. Malzf. Schk	—.—	—.—
Cassel Jutesp	142.—	142.—	Leipz. Hupf.-Zimm.	9.75	9.75
Chem. Spinnerei	—.—	—.—	Leipz. Spitzen	80.—	—.—
Chromo Najork	48.—	48.—	Lindner, G.	58.—	58.—
Conkordi Spinn	49.50	49.50	Naumann-Br.	120.—	120.—
Crölwitz Papf.	103.—	103.—	Paradiesbetten	28.—	28.—
Dermatoid Wk.	61.50	61.50	Peniger Masch.	21.50	21.50
Dtsch. Eisenhd.	31.—	32.—	Pittler Masch.	—.—	123.—
Falkenst. Gard.	72.50	73.—	Polyphon	134.—	—.—
Fritzsche Buchb.	—.—	—.—	Rauchw. Walter	12.50	—.—
Glaszig. Zucker	60.50	60.50	Richter, J. G.	24.—	24.—
Gnüchtel	12.—	12.—	Riquet & Co.	84.—	84.—
Groß-Kunst A.	—.—	—.—	Rositzer Zucker	41.50	41.50
Halle Zuckerraff.	45.—	45.—	Sachsenwerk	83.—	83.—
Hohburg Quarz	100.—	100.25	Schubert & Salzer	134.—	134.—
Kirchner & Co.	29.87	29.87	Siemens-Glas	73.—	72.—
Kraftw. Sa.-Thür.	79.—	79.—	Stöhr & Co.	76.50	75.50
Landkr. Leipzig	90.—	89.—	Thür. Gas	136.—	135.50
Langb.-Plannba.	80.—	80.—	Thür. Wollg.	105.—	105.—
Laurahütte	32.—	32.—	Tränkner & Würk.	—.—	—.—
Leipz. Baumwolle	98.—	96.—	Wenzel & Naumann	31.75	31.75
Leipz. B.-Riebeck	92.50	92.50	Zitt. Mech. Web.	32.—	32.—
Leipz. Feuer.-V.	36.—	169.—			

Universitäts- und Landesbibliothek Sachsen-Anhalt
urn:nbn:de:gbv:3:1-171133730-60787691319310518-19/fragment/page=0011

Sonntag vormittag 8½ Uhr verschied nach langem, schwerem Leiden meine liebe Frau, unsere gute Mutter, Großmutter, Tante und Schwägerin,

Frau Wilhelmine Springer

geb. Heinrich

im Alter von 83 Jahren.

Um stilles Beileid bittet im Namen aller Hinterbliebenen

Louis Springer

Merseburg, den 16. Mai 1931.

Die Beerdigung findet Mittwoch, den 20. Mai 1931, nachmittags 4 Uhr, von der städtischen Friedhofskapelle aus statt.

Sonnabend abend verschied nach langem, schwerem Leiden unsere liebe Mutter, Schwiegermutter, Großmutter, Schwester, Schwägerin und Tante,

Frau Hedwig Hoffmann

geb, Pfeifer

im 70. Lebensjahre.

Im Namen aller Hinterbliebenen

Ernst Hoffmann
Martha Hoffmann
geb. Schmalz
Otto Hoffmann
Luise Hoffmann
geb. Purps
drei Enkelkinder

Merseburg, den 17. Mai 1931.
Gotthardstraße 14

Die Beerdigung findet Mittwoch, 15 Uhr, von der Kapelle des Stadtfriedhofes aus statt.

Sonnabend abend 9 Uhr entschlief nach schwerem Leiden meine liebe Frau und unsere herzensgute Mutter,

Frau Charlotte Schlüter

geb. Langer

im 34. Lebensjahre.

In tiefer Trauer

Fritz Schlüter
und Söhne Joachim und Peter

Leuna, den 18. Mai 1931.
Ebertstraße 69.

Die Einäscherung erfolgt am Mittwoch, dem 20. Mai, 15 Uhr, in Halle a. S., Gertraudenfriedhof, Kleine Kapelle. Kranzspenden dankend abgelehnt.

STATT KARTEN

Für die liebevolle Teilnahme beim Hinscheiden unserer guten Mutter sprechen wir hiermit allen unseren herzlichsten Dank aus.

Merseburg, den 16. Mai 1931.

Margarete und Georg Rühlemann

Für die vielen Beweise aufrichtiger Teilnahme beim Heimgange unserer lieben Entschlafenen

Frau verw. Marie Mettin

geb. Haring

sagen wir herzlichen Dank.

Die trauernden Hinterbliebenen

Merseburg, den 18. Mai 1931.

Familien-Nachrichten.

Aus anderen Blättern entnommen.)

Verlobt:

Schkeuditz. Marta Hammerschmidt m. O. Hennig.

Gestorben:

Thronitz, Gustav Schmidt, 68 J.

Mücheln. Hermann Kohlmann, 66 J.

Weißenfels. Frau Anna Reinhardt geb. Kötteritzsch, 623.; Frl. Maria Bartzsch, 58 J.; Frau Minna Lehmann geb. Schröder, 67 J.

Halgstädt. Frau Elisabeth Lauenschläger geb. Eichhorn, 22 J.

Bekanntmachung

Die im Auftrage der Stadthauptkasse Schafstädt für Mittwoch, den 20. Mai 1931, nachmittags 2 Uhr, im Außenhof des früheren Eisenwerks Schafstädt angesetzte Zwangsversteigerung von Eisenteilen pp. findet nicht statt.

Schafstädt, den 16. Mai 1931.

Schönewerk, Vollstreckungsbeamter.

Kirchl. Nachrichten

Dom. Getauft: Horst Otto, S. d. Arbeiters O. Kallmeyer. Helmut Walter, S. d. Verwaltungsangestellt. W. Bartsch. — Beerdigt: Der Maurerpolier R. König; Frau Dorothea Pölsing geb. Fritzsche.

Stadt. Getauft: Heinz, S. d. Arbeiters Leibrich. — Getraut: Der Ingenieur G. Reddigan mit Frau E. geb. Bohle; der Arb. Hoag. i. d. Gesch. d. Bl. E. Hahn mit Frau L. geb. Gühne. — Beerdigt: Der Zimmermann Wengler; die Witwe Mettin.

Altenburg. Getauft: Gisela, T. d. Maurers Nagel. — Beerdigt: Die Ehefrau des Schneidermstrs. Gottlob Wetzel; die Witwe Aug. Rühlemann geb. Dietrich.

Gutes, möbl. Zimmer, Nähe der Reg., sofort zu vermieten. Zu erfr. i. d. Gesch. d. Bl.

Köstritzer Schwarzbier

Im Alter

kann man sich, wie zahlreiche Zeugnisse von namhaften Aerzten beweisen, in jeder Hinsicht leistungsfähig und kräftig erhalten, wenn man täglich und regelmäßig das altberühmte herbe und vollwürzige Köstritzer Schwarzbier genießt. Es wird aus reinem Malz ohne Zusatz von Zucker hergestellt.

Köstritzer Schwarzbier ist in den Bierhandlungen und Lebensmittelgeschäften erhältlich. Vertretungen: B. Oeltzschner, Obere Burgstraße 9, Fernsprecher 2374; C. Schmidt, Unter-Altenburg 10, Fernsprecher 2369.

Eier .... Stck. 6 Pfg.
Schmalz . Pfd. 52 „
Limburger . „ 38 „
feine Butter Stck. 70 „
Cocosfett . . Pfd. 38 „

Butter-Krause

Wirtschafts-Artikel
zu Einheitspreisen
Sporthaus Käther

Das wirtschaftlich bedeutende Gebiet

zwischen

Brandenburg und Freistaat Sachsen

erfassen Sie restlos mit dem

Liebenwerdaer Kreisblatt

und seinen Bezirksausgaben:
Falkenberger Tageblatt
Ortrander Anzeiger · Das Ländchen
Mühlberger Anzeiger

7 eigene Geschäftsstellen und über 100 Ausgabestellen

Erfaßte Berufsgruppen:

Handelsfirmen	6,1 %
Gewerbetreibende	9,5 %
Fabrikanten	0,8 %
Landwirte	21,0 %
Beamte und Angestellte	17,5 %
Arbeiter	35,5 %
Freie Berufe usw.	7,6 %
Gaststätten	2,0 %
	100,0 %

Auflage über **13 000**

Verbreitet in 6 Städten und in über 100 Landgemeinden

Das Blatt der kleinen Anzeigen

Verlag: Buchdruckerei
C. Ziehlke ◆ Liebenwerda
Fernsprecher 201, 301 u. 433

Frdl. möbl. Zimmer mit sep. Eingang preiswert zu vermieten. Zu erfr. i. d. Gesch. d. Bl.

Bösien
3-Zimmer-Wohnung
sofort zu vermieten.
Richter, Neubau, Geusaer Straße Nr. 42.

Grundstück in oder Nähe Merseburg sof. z. kauf. ges. Ang. u. 977 a. Ges. d. Bl.

Anzeigenschluß 9 Uhr vormittags

Ich habe mehrere **Grundstücke** zu verkaufen, dar. ein **Einfamilien-Haus** i. 30000 Mk. bei 1500 Mk. Anzahl. Näh. Auskunft Steigemann, Giebichenstein Str. 26.

Lichtspielhaus Sonne
Nur noch bis Mittwoch
Friedrich Zelniks Tonfilm-Operette
Försterchrist'l

Achtung!
Kraftfahrer!

Fachm. Einregulierung von Kraftfahrzeugen auf sparsamsten Betriebsstoff-Verbrauch und Höchstleistung kostenlos am 19. Mai, ab 8 Uhr, bei:

Friedrich Engel ◆ Merseburg
Nulandtstraße 2 Telephon 2203

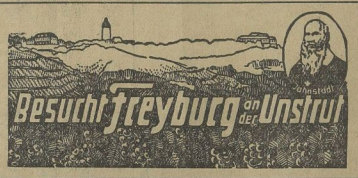

Ernst Looke
Gotthardstraße 23
Leinen Baumwollwaren
Wäsche-Ausstattungen

Heute Montag
Schlachtefest
Wilh. Adrian Burgstraße 22. Tel. 2898.

Dienstag u. Freitag
Schlachtefest
Gust. Terne, Gr. Sixtistraße 12.

Hohenzollern Schlachtefest
Heute frisch. Gehacktes und frische Bratwurst. Morg. früh Wellfleisch, nachm. alle Sort. frische Wurst, a. auß. d. Hause.

Freiw. Feuerwehr
Merseburg.
II. (Bionier-) Komp.
Mittwoch, d. 20. d. M., um 20 Uhr:
Uebung
Antreten am Gerätehaus.
Der Brandmeister.

PATENT
KETTENNETZ RAHMEN
von Mk. 14.— an
Möbel-Harnisch
Ölgrube 1.

Aufarbeiten v. Polstermöbeln, Tapezier- u. Dekorations-Arbeiten Linoleumlegen
werden angenommen.
H. Markgraf,
Breuerstraße 7.

Zwei komplette
Pferdegeschirre
gr. Hundegeschirr, sowie **Waage und Hackeklotz** billig zu verkaufen
Z. erfr. i. d. Gesch. d. Bl.

Moderner, weißer
Kinderwagen
preiswert zu verkaufen.
Wo, s. d. Gesch. d. Bl.

Tücht. Kraftfahrer
empfiehlt sich a. Wagenpfleger, fährt auch mit Off. u. 975 a. d. Gesch.

Lohn-Fuhren
jeder Art werden billig ausgeführt.
Albin Vogler,
Weiße Mauer 1.

Eine perf. Schneiderin
ins Haus gesucht.
Zu erfr. i. d. Gesch. d. Bl.

Beachten Sie unsere Schaufenster

1-Pfd.-Dose

Bratheringe	44 ₰
Hering in Gelee	49 ₰
Rollmöpse	49 ₰
Kronsardinen	49 ₰
Oelsardinen	Dose 36 ₰
Fettheringe i. Tomaten	59 ₰
Fette Vollheringe	Stck. 8 ₰
Pfeffergurken	¼ Pfd. 10 ₰
Senfgurken	¼ Pfd. 10 ₰
Auszugsmehl, 5-Pfd.-Beutel	138 ₰
Kartoffelmehl	Pfd. 17 ₰
Hartgrieß, mittel	Pfd. 28 ₰

1 Pfd. Kakao, garant. rein
1 Kakaokanne mit Nickeldeckel **1.58**

Graupen, mittel	Pfd. 28 ₰
Tafelsalz	1-Pfd.-Pak. 8 ₰
Kristallzucker	Pfd. 29 ₰

1 Pfund

Bandnudeln	36 ₰
Eierbandnudeln	43 ₰
Makkaroni	43 ₰
Suppen-Eiernudeln	43 ₰
Bruchreis	14 ₰
Vollreis	15 ₰
Weiße Bohnen	16 ₰
Grüne Linsen	16 ₰
Gelbe Erbsen	16 ₰
Margarine	57, 43, 39, 37 ₰
Wurstfett	44 ₰
Schweineschmalz	59 ₰
Cocosfett	37 ₰
Blutwurst	68 ₰
Leberwurst	68 ₰
Mettwurst, weich	112 ₰
Knackwurst	135 ₰
Speck, feste Ware	74 ₰

Hamburger Kaffee-Lager
Thams & Garfs

Alle Auskünfte
über Veröffentlichungen der Presse

aus den einschlägigen Gebieten, wie Internationale Politik, Politik des Deutschen Reiches, der Länder und Gemeinden, Parteipolitik, Rechtspflege, Kulturpolitik, Frauenbewegung, Handel, Industrie, Handwerk und Gewerbe, Bodenpolitik, Finanzwesen, Verkehrswesen, Zollwesen, Sozialpolitik, Versicherungswesen usw. erteilt das

Zentral-Archiv für Politik u. Wirtschaft
München, Ludwigstr. 17a
Telefon 33480

Schäferhund und Bastard
aufgegriffen. Abzuholen b. Hausmeister Burgstraße 1.
Merseburg, 18.5.1931.
Vb.-/31. **Der Magistrat.**

Junger Foxterrier
a. d. Namen „Seppel" hörend, entlaufen. Steuermarke 4. Bitte zu melden Strandschlößchen.

Universitäts- und Landesbibliothek Sachsen-Anhalt
urn:nbn:de:gbv:3:1-171133730-60787691319310518-19/fragment/page=0012

Merseburger Korrespondent

Erscheint täglich nachmittags, mit Ausnahme der Sonn- und Feiertage. Bezugspreis monatlich 2.30 RM. Wochenbezugspreis 55 Rpf frei Haus, fällig bei Abholung. Abholerkarte halbmonatlich 1.— RM. Postbezug 2.— RM monatlich und 50 Rpf Postzeitungsgebühr ohne Zustellgeld. Einzelnummer 10 Rpf. Sonnabends 20 Rpf. Im Falle von höherer Gewalt (Streik, Aufruhr usw.) hat der Bezieher keinen Anspruch auf Lieferung der Zeitung oder auf Rückzahlung des Bezugspreises.

Mitglied des Vereins Deutscher Zeitungsverleger (Eingetragener Verein) Kreis Mitteldeutschland

Mitteldeutsche Neueste Nachrichten

mit den Beiblättern: „Illustrierte Beilage", dem „Unterhaltungsblatt", „Die Heimat", „Saat und Ernte", „Aus der Welt der Frau", „Rechts- und Steuerfragen", „Gesundheitspflege im Hause", „Die Welt der Technik", „Handwerk und Gewerbe", „Mode, Heim und Gesellschaft", „Funk und Film", „Wandern und Reisen", „Auto und Kraftrad", „Fürs junge Volk".

Anzeigenpreis: Für den zehngespaltenen Millimeterraum 10 Rpf; im Reklameteil 40 Rpf; Familien- und Kleine Anzeigen besonderer Tarif; für Chiffreanzeigen und Nachweisungen 20 Rpf Aufschlag. Portoauslagen extra. — Rabatt nach Vereinbarung. — Schluß der Anzeigenannahme 9 Uhr vormittags.

Hauptgeschäftsstelle Merseburg: Kl. Ritterstraße 3. Fernruf: Sammelnummer 3323. Postscheckkonto: Leipzig 390 70.

Zweigstelle Leuna: Industrieplatz 1. Fernruf: Amt Merseburg 3088. Postscheckkonto: Leipzig 290 30.

Nr. 114. Montag, den 18. Mai 1931 57. Jahrgang

A 1 Universit. Bibliothek

Vor schweren Entscheidungen

Politischer Großkampf in Genf

Der Zollpakt wird von Frankreich zur politischen Streitfrage gemacht / Unverschämtheiten Briands

Französischer Vorstoß gegen den Zollvertrag

Das Memorandum der französischen Regierung

Die Verhandlungen in Genf über die deutsch-österreichische Zollunion sind bereits bei der Darlegung des grundsätzlichen Standpunktes von deutscher und französischer Seite durch eine äußerst maßlose Rede Briands in ein sehr kritisches Stadium getreten. Briand hat in seiner Entgegnung auf die am Sonnabend in ihren wesentlichen Teilen bereits veröffentlichte Rede des deutschen Außenministers Deutschland rundweg das Recht zum Abschluß eines solchen Zollpaktes abgesprochen. Am Sonntag ist dann das französische Memorandum in der Zollfrage dem Europaausschuß überreicht worden. Durch den Versuch der französischen Delegation, die Streitfrage von der rechtlichen auf die politische Seite zu verschieben, hat die Lage in Genf weiter an Ernste zugenommen. Für die weitere Verhandlung ist der heutige Montag, an dem die Engländer ihre Stellung in der Rechtsfrage abgeben wollen, von größter Bedeutung. Über die einzelnen Ereignisse liegen von Genf folgende Meldungen vor:

Unmittelbar im Anschluß an die Rede des Reichsaußenministers Curtius erhob sich Briand zu einer kurzen, aber demonstrativen scharfen Gegenerklärung, deren übersteigerter Ton um so mehr Erstaunen erregen mußte, als Curtius' Ausführungen nicht das Gebiet sachlicher Wirtschaftsdebatte verlassen hatten. Briand wandte sich direkt an Curtius und sagte, es sei erste Pflicht der hiesigen Besprechungen, alles und jedes auszuschalten, was die europäischen Beziehungen gefährden könnte. Die Zollfragen seien nicht das eigentliche Problem, sie seien auch nicht die Ursache der europäischen Krise, sondern nur ihr Ergebnis. Mit dem Aufheben der Zollschranken würde man nicht das Übel aus der Welt schaffen. Man müsse hingegen zunächst ein vollständiges System zwischen allen im Völkerbunde vertretenen Staaten ausarbeiten.

„Union", so fuhr Briand mit erhobener Stimme fort, möge für zwei Staaten gut sein, aber für Europa bedeute sie eine Gefahr, eine Bedrohung, eine Erschütterung, sondergleichen, „die heraufzubeschwören", so sagte Briand wörtlich, „Deutschland kein Recht hat". Frankreich habe zu seinem Bedauern dem deutsch-österreichischen Vorschlage nicht beistimmen können, und es halte seinen Widerstand mit vollster Entschiedenheit aufrecht. Trotz seines Wunsches, mit seinem Kollegen einig zu gehen, sei es Briand in diesem Punkte nicht möglich, einen Ausgleich zu sehen.

Das aber, so schloß Briand mit einer noch nicht gehörten Eindeutigkeit und Schärfe, was durch Verträge untersagt ist oder gegen den Geist der Verträge verstößt, ist nicht erlaubt und kann nicht angenommen werden.

Sofort darauf ergriff

Curtius das Wort

zu einer kurzen Gegenerklärung. Briand habe in seiner Rede Unterschiede zwischen erlaubter und unerlaubter Union gemacht. Er, Curtius, habe vorausgesetzt, daß es sich hier um eine allgemeine Debatte handele. Deshalb habe er auch nicht über die Einzelheiten der deutsch-österreichischen Zollunion gesprochen. Soweit es sich um Briands Unterscheidung zwischen erlaubter und unerlaubter Union handele, wolle er darüber erst im Rate sprechen. Übrigens halte Deutschland die Frage der deutsch-österreichischen Zollunion durchaus im Rahmen der Verträge.

*

Die Erklärung Briands, die in einem schroffen und erbitterten Tone abgegeben wurde, findet in deutschen Kreisen schärfste Ablehnung. Man bestreitet Briand auf das nachdrücklichste das Recht, das deutsch-österreichische Zollabkommen als verboten und unerlaubt und als eine Verletzung der internationalen Verträge zu erklären, bevor der Völkerbundsrat zu der Frage der rechtlichen Zulässigkeit des Abkommens Stellung genommen hat. Briand hat sich damit in der Frage des deutsch-österreichischen Zollabkommens endgültig festgelegt und die uneingeschränkte Bekämpfung des Zollabkommens öffentlich angekündigt. Auf deutscher Seite kann nur auf das schärfste gegen diese tendenziösen, einseitigen und völlig unbegründeten Behauptungen und Feststellungen Briands protestiert werden.

Der deutsche Außenminister hatte den Ton seiner eigenen Rede vorsichtig abgestimmt. Er versuchte, die Brücke zu schlagen. Herr Briand aber will nichts davon wissen! Man war auf geringe Herzlichkeit gefaßt, aber man hatte erwartet, auf französischer Seite wenigstens ausreichende Spuren guten Willens vorzufinden. Der Berliner Eindruck ist: Frankreich besetzt darauf, seinen Willen, der ein politischer Wille ist, durchzusetzen. „Briand beginnt den Kampf", so lautet die Überschrift der „Germania". „Briands Selbstentlarvung" ist das Stichwort für eine sehr bittere Betrachtung im „Börsenkurier". Dies sind Stimmen aus Lagern, in denen man ruhig zu urteilen bestrebt ist.

Ja, in der Tat: War dieser Auftakt nötig? Wir glauben, er wäre nur nötig gewesen, wenn die französische Regierung sich das Ziel gesetzt haben sollte, den Deutschen und Österreichern eine offene und vollkommene Niederlage beizubringen. Ist dies das Ziel Frankreichs? Dann soll man uns mit der Phrase verschonen, daß die französische Regierung an die wirtschaftliche Wohlfahrt Europas denke, denn dann ist der politische Zweck der französischen Haltung evident.

Poncet über Frankreichs Plan.

Die Nachmittagsdebatte brachte Reden von Grandi, Poncet, dem zweiten französischen Delegierten, und von Schober. Grandis Rede war im Grunde auch eine Absage an den Plan einer deutsch-österreichischen Zollunion, wenn auch in höflicherer Form, als sie Briand wählte. Zugleich war die Rede Grandis aber auch eine vorweggenommene Kritik an dem umfassenden Vorschlag Frankreichs.

Poncet trug den französischen Plan mit viel Pathos und bismelsen mit Ironie gegenüber Deutschland und Österreich vor. Überraschungen brachte seine Rede dem Inhalte nach nicht.

Eingestandenermaßen ist der französische Plan ein Gegenstoß gegen den Plan einer deutsch-österreichischen Zollunion. Frankreich sieht ein, daß das durch den Frieden von St. Germain verkrüppelte Österreich in seinem bisherigen Zustande nicht weiterarbeiten kann und deshalb den Anschluß an einen großen Markt versucht hat.

Es glaubt aber, Österreich die Vorteile der Zollunion mit Deutschland abtausen zu können. Den Kaufpreis sollen die Nachbarn Österreichs zahlen, indem sie alle Österreich Vorzugszölle einräumen. Zugleich soll aber Österreich sich verpflichten, keinerlei besondere Abmachungen irgendwelcher Art mit Deutschland zu treffen. Der Völkerbund will die ganze Sache in die Hand nehmen, und Frankreich will Kredite geben. Österreich soll also eine Kolonie werden, in der Frankreich, sei es direkt, sei es durch den Völkerbund, zu bestimmen hat.

Von französischer Seite und auch in den Genfer Zeitungen war ausgestreut worden, Österreich sei bereits von Deutschland abgefallen. Die französische Delegation glaubte, mit dem kleinen Österreich leichtes Spiel zu haben. Man setzte die österreichische Delegation unter stärksten moralischen und politischen Druck, verhandelte offiziell nur mit Deutschland, als käme es gar nicht darauf an, was Österreich wolle. Man hat sich gründlich in der Persönlichkeit Schobers getäuscht, der auf seinem früheren Posten wiederholt bewiesen hat, daß er ein Mann mit eisernen Nerven ist. Am Montagnachmittag geht der Kampf fort. Curtius und Schober werden weiterstechten.

Der französische Gegenvorschlag

Planwirtschaftliche Gedankengänge

Genf, 18. Mai. (WTB.) Der „Wirtschaftsaufbauplan" der französischen Regierung ist von der französischen Delegation im Wortlaut und in einem Auszuge veröffentlicht worden. Er enthält gegenüber dem, was aus Vorankündigungen bekannt ist, wenig Neues.

Für die Regelung der Getreidefrage schlägt die französische Regierung ein Präferenzsystem, das den Exportstaaten gewährt werden soll, vor. Als etwaige Gegenleistung käme ein Vorzugssystem für Industriewaren nicht in Frage. Die Vorteile einer solchen Gegenleistung müßten allen Staaten, die den Vorzug der Meistbegünstigung genießen, zugute kommen. Die Agrarländer auf der einen, die Industrieländer auf der anderen Seite sollen sich zusammentun, um durch gemeinsame Abmachungen die betreffenden Fragen zu regeln.

Außerdem tritt die französische Regierung für den weiteren Ausbau internationaler Abmachungen auf industriellem und landwirtschaftlichem Gebiete ein. Das französische Memorandum weist auf die zahlreich bestehenden Kartelle hin, die den Beweis liefertem, daß die Methode einer Organisierung der Märkte unter Beschränkung auf bestimmte Kategorien von Waren geeignet sei, praktische Ergebnisse herbeizuführen.

Die französische Regierung befürwortet die Ausdehnung der internationalen Kartelle für andere industrielle Produkte wie Textilien, Glas, Kohle usw. und ebenso auf landwirtschaftliche Erzeugnisse, wie Getreide, Mais, Holz. Es bestehe begründete Hoffnung, daß die Organisierung eines europäischen Marktes durch Industrieabmachungen zum Abbau der Zollschranken führen würde.

In dem Teil des Planes, der sich mit der wirtschaftlichen Lage Österreichs befaßt, wird festgestellt, daß diejenigen Staaten, denen gegenüber Österreich sich seinerzeit verpflichtet hätte, seine wirtschaftliche Unabhängigkeit zu wahren, auch die Pflicht hätten, zu seiner wirtschaftlichen Entwicklung beizutragen. Um Österreich eine direkte und wirksame Hilfe zu gewähren, erwoge man den Gedanken von besonderen Handelsvorteilen zugunsten Österreichs. Die Hauptkunden dieses Landes würden ohne Annahme aufgefordert, durch eine gemeinsame Abmachung Österreich Erleichterungen zur Entlastung seines Absatzmarktes zu gewähren. Man sei berechtigt, zu glauben, daß dieses System der österreichischen Wirtschaft helfen würde, ohne die Handelsbeziehungen dritter Staaten zu erschüttern, und daß dieses System Österreich die Vorteile bringen würde, die die Urheber der Zollunion im Auge hatten.

Hendersons Vorschlag im Völkerbundsrat

Anrufung des Internationalen Gerichtshofes.

Genf, 18. Mai. (WTB.) **In der heutigen Sitzung des Völkerbundsrates schlug der englische Außenminister Henderson folgende Beschlußfassung hinsichtlich des deutsch-österreichischen Abkommens vor:**

Der Völkerbundsrat bittet den ständigen Internationalen Gerichtshof gemäß Artikel 14 des Paktes über folgende Frage sein Gutachten zu erstatten: Würde ein zwischen Deutschland und Österreich auf der Grundlage und in den Grenzen der in dem Protokoll vom 29. März 1931 vorgesehenen Grundsätze mit Artikel 88 des Vertrages von Saint Germain und mit dem am 4. Oktober 1922 unterzeichneten Protokoll Nr. 1 vereinbart sein.

Der Rat bittet den Gerichtshof, den vorliegenden Antrag als dringlich zu behandeln. Der Generalsekretär wird ermächtigt, diesen Antrag dem Gerichtshof zu unterbreiten, die notwendige Hilfe zur Prüfung der Frage zu gewähren und gegebenenfalls Vorkehrungen zu treffen, um vor dem Gerichtshof vertreten zu sein.

Im Anschluß an die Verlesung dieses Entwurfes sprach Henderson die Erwartung aus, daß der österreichische Vertreter damit einverstanden sein werde, daß bis zur Entscheidung des Rates über das Gutachten des Gerichtshofes die Verhandlungen über die Zollunion keinen Fortgang nehmen.

Deutsche Stellungnahme

Genf, 18. Mai. Zu dem Memorandum, das die französische Regierung durch den Generalsekretär des Völkerbundes dem Völkerbundsrat [illegible] führt das WTB. aus Kreisen der d[illegible] daß man dort vom Memorandum [illegible] Denkschrift nicht überrascht ist.

Sie können den Standpunkt [illegible] österreichischen Regierung in [illegible] schüttern. Das französische [illegible] schiebt die Erörterung der Fra[illegible]

Landtag[illegible]

Zunahme der N[illegible]

Die am gestrigen Sonntag stattg[illegible] zum oldenburgischen Landtag zeig[illegible] schichtungsprozeß innerhalb den [illegible] der sich in einer scharfen Radik[illegible] Reichstagswahlen am 14. Septem[illegible] zeigte, noch nicht abgeschlossen ist. [illegible] der Nationalsozialisten wuchs in Old[illegible] zent gegenüber der Reichstagswahl [illegible] mindesten sogar um rund 50 Proze[illegible] zuwachs der Kommunisten geht [illegible] Kosten der Sozialdemokraten, die [illegible] Stimmenzahl einbüßten, welche die [illegible] wannen. Stimmenzahl sowie Mand[illegible] marxistischen Parteien sind die gle[illegible] letzten Reichstagswahl gebieten. [illegible] daß der Zuwachs der nationalsozi[illegible] nur aus dem bürgerlichen Lager [illegible] Hauptverluste haben die Mittelpart[illegible] Wirtschaftspartei und auch die Deut[illegible] tragen. Daneben hat vor allem das [illegible] den Nationalsozialisten besonders [illegible] Wahlkampf immer mehr wurde, [illegible] äußersten Rechten in stärkerem Grade Folge geleistet, wodurch die Landvolkpartei mehr als die Hälfte ihrer Stimmenzahl einbüßte. Das Zentrum als der ruhende Pol in der Parteien Flucht hat auch im gestrigen Wahlkampf seinen Besitzstand ziemlich behauptet, ebenso haben auch die Deutschnationalen verhältnismäßig geringen Stimmenrückgang zu verzeichnen. Trotz der Gewinne der Nationalsozialisten reicht ihr Mandatszuwachs selbst in Verbindung mit Deutschnationalen und Kommunisten sowie dem Landvolk nicht aus, um die gegenwärtige Beamtenregierung in Oldenburg zu stürzen.

Kein Abbau der Leistungen der Sozialversicherung

Entgegen der auf Seite 2 wiedergegebenen Mitteilung geht uns bei Redaktionsschluß folgende Meldung zu:

Berlin, 18. Mai. (18.30 Uhr.) Im Zusammenhang mit den Arbeiten zur Sanierung der Reichsfinanzen berichtet ein Berliner Mittagsblatt, innerhalb des Reichskabinetts sei geplant, sowohl die Leistungen der Sozialversicherungen um etwa 10 v. H. abzubauen, wie auch die Beamtengehälter erneut um 6 bis 12 v. H. zu kürzen. Außerdem wird behauptet, die Krisenfürsorge solle in Zukunft fortfallen, so daß die von der Erwerbslosenversicherung Ausgesteuerten künftig sofort der gemeindlichen Wohlfahrtspflege überwiesen werden würden.

[illegible] verlautet, daß es sich bei [illegible] Kombination handelt. Das [illegible] mit den Plänen zur Sanierung [illegible] durch die Reform der Sozial[illegible]ung werden. Mit einer end[illegible]net man frühestens für Ende [illegible] Monats.

[illegible]nburg

[illegible]ommunisten

[illegible]ndtagsziffer ergeben sich aus [illegible] Die in Klammern gesetzten [illegible]zahl bei der letzten Reichs[illegible]

[illegible]796, 1 Mandat (13 431), [illegible]rtei) 5194, 1 Mandat (—), [illegible]6, 11 Mandate (66 148), [illegible]Mandat (13 579), [illegible]490, 19 Mandate (76 216), [illegible] Mandate (13 933), [illegible]—), (10 029), [illegible]ndat (12 756), [illegible]dienst 3006 (—), (3054), [illegible]andat (47 733), [illegible], 2 Mandate (14 203).

*

[illegible]rgebnis [illegible]reistagswahlen.

(Eil.) Am Sonntag fanden [illegible] Landtagswahlen bei einer Wahlbeteiligung bis zu 80 Prozent die Wahlen zu den Kreistagen statt. Es erhielten Stimmen (die Zahlen in Klammern bedeuten das Ergebnis der Volkstagswahl vom November 1930):

Sozialdemokraten	19 698 (16 201)
Kommunisten	6 617 (7 793)
Block der nationalen Sammlung	4 175 (9 037)
Deutschnationale	6 723 (9 198)
Zentrum	6 348 (8 069)
Nationalsozialisten	10 950 (8 123)
Polen	957 (1 034)

Universitäts- und Landesbibliothek Sachsen-Anhalt
urn:nbn:de:gbv:3:1-171133730-60787691319310518-19/fragment/page=0013