

Y b
4514



II, 99.

199.



Suppl. 39/63

II, 99.



33
C

24 f





TAXA,

five

PRETIUM

MEDICAMENTORVM

TAM SIMPLICIUM

QVAM COMPOSITORVM
CHIMICORVMQVE

in

OFFICINA PHARMACEVTICA

PRIVILEGIATA ATQVE ACCURATE
EXAMINATA

JOHANNIS ADAMI KRETSCHMANNI
PHARMACOPOEI CURIENSIS,

prostantium.



CURIAE VARISCORVM, Libertatis MINZELIANIS.

J. C. G. Meyer.
1738.



T A X A

P R E T I U M

M E D I C A M E N T A

T A M S I M P L I C I U M

Q U A M C O M P O S I T O R U M

C H I M I C O R U M Q U E

O P E R I C I N A P H A R M A C E U T I C A

R E V I S I T A T A A T Q U E A C C U R A T E

E X A M I N A T A

J O H A N N I S A D A M I K E T S C H M A T H I

P H A R M A C O P O E T I C A R U M

P R O F E S S O R I U M

BIBLIOTHECA
POMICKAVIANA



CURIA PARISCORUM LIME MINISTRIIS

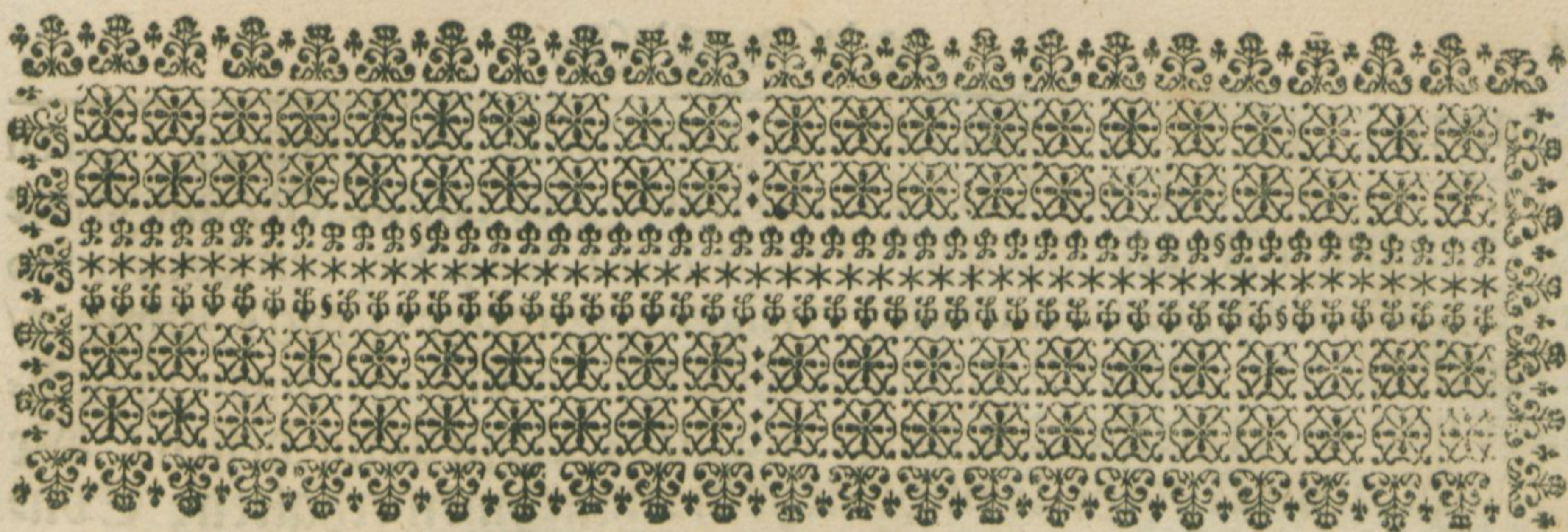

WIR **W**ISSEN
Gnaden/Wir Christian
Ernst / Marggraff zu
Brandenburg / zu Magdeburg / in
Preussen / zu Stettin / Pommern /
der Cassuben und Wenden / auch in Schlesien zu Grossen
Herzog / Burg Graff zu Nürnberg / Fürst zu Halberstadt /
Minden und Camin / Graf zu Hohen-Zollern / &c. Der
Römischen Käyserl. Majestät bestallter GENERAL-
Feld-Marschall und Obrister / Ahrkündten und bekennen hie-
mit für Jedermänniglich / demnach Uns Unser lieber Getreuer/
Johann Adam Kretschmann / Rathsverwandter und Apo-
theker zum **S D F** / zu verschiedenen mahlen unterthänigst be-
schwehrend zu vernehmen gegeben / wie durch die so wohl von denen
Medicis des Orths / besonders annoch von dem daselbstigen Practi-
co L. Johann Leonhardt Hechteln / und andern Materialisten zum
S D F sich anmassende Verkauffung der Medicamenten und Apo-
thekers = Wahren / seinem mit großen Costen biß daher nicht wenig
augirten / und in guten Esse erhaltenem Apothekens = Corpori, dem
darauf so wohl von Unsers in **G D E** höchst = seligst ruhenden
Herrn Groß = Vaters / Herrn Marggraff **W H R J S E J A R S**
Gnaden / des Apothekers Groß = Vatern / Michael Walburgern /
im Anno 1620. Gnädigst ausgestellten / als auch von Uns dessen
Aij Ba=

Batern M J C H A E Kretschmann im Anno 1663. den 27. Martii
 confirmirten / und auf Dieses unterthänigstes Ansuchen / auf Ihme
 dermahligen Apothekern selbst de novo sub 24. Septembr. Anno
 1685. Gnädigst extendirten Privilegio, Schnur-stracks zuwider/
 dergestalt schädlicher Eintrag gethan werde / daß in längerer Nach-
 sicht und unterbleibender nachdrücklicher Abstellung dessen / Er
 gedachte seine Apothecke nicht mehr in Aufnehmen erhalten; Con-
 dern solche zu seinem und des Publici höchsten Nachtheil in deca-
 dence und größten Ruin-Standt vor das künfftige kommen lassen
 müste; Daß dahero wir auf vorangeregtes Privilegium die Refle-
 xion genommen / und ehe wir Unsere positive Gnädigste Resolu-
 tion auf des Supplicirenden Apothekers unterthänigste Grava-
 mina ausgestellt / vor nöthig ermessen / genaue Untersuchung vor-
 nehmen zulassen / ob Er so wohl nach seiner Person / als auch mit
 seiner Apothecke sich dem Privilegio gemäß also exhibire, daß dar-
 wieder einige Beschwörung ein und andere zuführen etwan nicht
 Ursach haben möchten. Allermassen nun ein solches zuverlässig
 zu erkundigen / nach Anleitung mehr mentionirten Privilegii am
 zulänglichsten geschienen / daß eines Theils sein / Apothekers bey-
 wohnende Wissenschaft / durch daß herkömmliche Examen ex-
 ploriret; andern theils aber / dessen Corpus Pharmaceuticum vi-
 sitiret werde / und wir dann jenes / das Examen, dermahl aus re-
 levanten Ursachen / jedoch der Observanz sonst ohnschädlich / Un-
 serm Rath / Leib-Medico und lieben Getreuen / Gottfried Stein/
 Med. Doctori specialiter und allein; Die Visitation aber der Of-
 ficin diesem / mit zuziehung der Stadt-Medicorum, als des Ordi-
 narii und Adjuncti, dann Unserer Beampten / auch Burgermeister
 und Rath daselbst gnädigst committiret, als ist nach deren beeden
 Bollziehung erfolget / daß darüber unterthänigste Berichte erstat-
 tet / und wie ermeldter Rath und Leib-Medicus D. Stein / Ihm
 Kretschmann vor seine Person das stattliche Attestatum unterm
 19. Januarii 1694. dahin ertheilet / daß Er / nach der bey Ihme be-
 fundenen Capacité und bey wohnenden guten Wissenschaft / billig
 das Lob eines verständigen und Kunst-erfahrenen Apothekers me-
 ritire, und Er dahero der Stadt H D S mit gutem Nutzen seiner
 Profession wohl vorstehen könne; Also ist von denen sämtlichen/
 zur Visitation Deputirten dessen Officin in solchen gutem Standt
 gefunden worden / als sie nach eigener Bekändnuß des Ordinarii,
 L. Brebyßii vorhin nicht gewesen / in dem Er / Kretschmann / so viel
 gebessert / daß man aus dem gefertigten Catalogo, dessen Fleiß
 und Sorgfalt mercklich wahrnehmen können / wie davon Unsers
 Raths und Leib-Medici D. Steins / unterthänigst / unterm 13. O-
 ct-

Etobris 1694. erstattete Relation ebenmäßig mehrere Anzeige thut. It. als Wir hiernächst fernerweit dem Publico vortrüglich zu seyn/ Gnädigst erachtet/ daß über alle/in vielberegter Kretschmännischen Officin befindliche Medicamenta, tam Simplicia, quam Composita, eine neue und gewisse Taxa verfertiget werde/ worum Er Apotheker selbst unterthänige instanz gethan; So haben wir denen erwehnten Medicis zum Hof/L. Joh. Christian BACHS/ und D. Joh. D. H. E. J. M. / Gnädigsten Befehl ertheilet/ solcher Berrichtung sich zu unterziehen/ und bey verfertigung der Taxæ, die Nürnbergische Tax-Ordnung pro Norma zuhalten/ auch den Rheinischen in den Fränckischen Valor zu verwandeln. Welche dann hierauf diesem unsern Gnädigsten Befehl zu unterthänigster Folge sich des Wercks unterzogen/ zu solchem Ende von dem Apotheker den Catalogum abgefodert/ selbigen nach ihrer Praxi, und wie sie es dem Publico nützlich und nöthig befunden/ eingerichtet/ mit Zuziehung desselben/ den Tax gnädigst anbefohlener massen beygesetzt/ und darauf mit Ihrem Bericht von 17. Junii nechst abgewichenen Jahrs/ an unsere Landes-Hauptmannschaft zum Hof/ diese aber unterm 8ten Julii d. A. ferner weit zu Unserer Geheimen Raths-Stuben unterthänigst eingeschendet/ den wir von dort aus so fort oft ernandten unserm Rath und Leib-Medico Doct. Stein zur Pflichtmäßigen Revision per Decretum communiciren lassen. Danun dieser sothane Tax-Listam nach deren perlustrirung remittiret, und sein ohnmaßgeblich-Pflichtmäßiges Gutachten dahin mit eingeschicket/ daß Er selbige ganz billig/ und also nach des Apothekers geleisten Pflicht/ ja so gar bey verschiedenen Medicinalien um ein merkliches erträglicher/ als die Nürnbergische Taxa außweiset/ befunden/ und daher gehorsamst dafür gehalten/ daß solche ohne Bedencken zu confirmiren seye; Als lassen wir uns diesem unterthänigsten Vorschlag auch Gnädigst gefallen.

Confirmiren und Ratificiren zu solchem Ende/ vorgedachte von neuen gefertigte Tax-Listam, derer in dem Kretschmännischen Catalogo enthaltenen Medicaminum von Landes-Fürstlicher Macht und von Obrigkeit wegen/ hiemit und in Krafft diß/ und wollen Gnädigst/ daß derselben in allen und jeden ihren Capiteln und Stücken nachgegangen/darwider nicht gethan noch gehandelt/ zu jedermans Wissenschaft förderlichst publiciret, und daher auf derer bey unserer Stadt und Hauptmannschaft H. D. S. befindlichen Steuer-Contribuenten/ und des Apothekers/ zu beeden theilen gleichtragende Kosten zum Druck gebracht werde/ jedoch Uns/ unserm Erben und Nachkommen ohnschädlich/ und künfftig dieselbe nach Befinden zu ändern/ zu mehren und zu mindern

dern / uns hierdurch ausdrücklich vorbehalten. Wobey wir
 auch Gnädigst geschehen lassen/weil vorberührter Sämtlicher Me-
 dicorum unterthänigst-erstatteter Anzeige nach/ in dem Catalogo
 viele Dinge / sonderlich Exotica, oder ausländische Sachen be-
 griffen / so der Zeiten Lauff nach am pretio zusteigen und zufallen
 pflegen / deswegen kein recht beständiger Preis gesezet werden
 kan/ auch dahero der Compositorum Werth/von Zeiten zu Zeiten
 ungleich kommet/ mithin der dißmahl bemerckte/nur vor dem Cur-
 rent - Tax zu achten ist/ daß bey sothaner Bewandtniß bey der-
 gleichen und in ermeldten Catalogo mit dem Signo * notirte Mate-
 rialien bey wechßlung des Preißes/sodann/nach Verantwortung
 und Gutbefinden der Medicorum des Orths/und nach der Billig-
 keit / und dem Gewissen des Apothekers der Werth der Medica-
 menten angesetzt werde ; Damit aber der Apotheker sich hier-
 innen keiner Übermaß gebrauche / haben die verordnete Physici
 gebührende Aufsicht dißfals zu tragen/denselben auf ereignende
 Klage / oder von selbst eingezogene zuverlässige Erkundigung
 davon mit Nachdruck abzumahnem/und zur Gebühr anzuweisen/
 auch allenfalls/ do Er/ Apotheker/ auf beschehene Verwarnung/
 gleichwohl sich dazu nicht bequemen würde/ es bey unserer Haupt-
 mannschaft zu abstellung der Ungebühr/anzuzeigen.

Über diß/ dieweilen vorberegeter unser Rath und Leib-Me-
 dicus mit denen Stadt-Physicis vor unnöthig ermessen/ daß alle
 Compositiones, so in dem Catalogo stehen/ in deme theils Dersel-
 ben nur zugewissen Zeiten von nöthen ; Theils nur bloß der Nach-
 frage halber in denen Officinen angeschaffet werden müssen / die
 hernach entweder selten/ oder wohl gar nicht zum Vorschein kom-
 men/ mithin nicht pro necesariis zuhalten/ weniger alle Compo-
 sitiones Dispensatoriorum, so nicht von denen Ordinariis Loci
 verschrieben werden ; Als soll der Apotheker/ der sich vornehm-
 lich nach denen Medicis Ordinariis seines Orths und Ihrer Praxi.
 was/ und wie viel durch selbige in Abgang gebracht werden kan/
 zurichten/ eben nicht verpflichtet seyn/ præcisè alle dergleichen vor-
 erwehnte unnöthige Stücke/ allezeit bey Handen zuhalten. Wir
 wollen auch hiemit Gnädigst/ daß wann der Apotheker solche um
 Ruhms und aus freyen Willen nicht selbst beschaffet/ der bey de-
 nen Visitationibus sich dißfals ereignende Abgang so in dem Cata-
 logo mit Signo O angemerket ist/vor keinem verweißlichen Defect
 gerechnet werde. Gleichwie aber aus vorstehenden allen genug-
 sam erhellet/ daß der Apotheker Kretschmann/ auf Seiten seiner
 bey dem angeordneten Examine und Visitation also erfunden wor-
 den/ daß weder über seine Person/noch über dessen Officin mit Zug-
 eint-

einige Klage nicht geführet werden kan/ inmassen Ihm auch ehe-
 bevor in einem sub dato den 7. Novembris Anno 1692. von Bür-
 germeister und Rath zum H D S erforderten unterthänigsten Be-
 richt/ unsere Burgerschaft daselbst dieses Attestat ertheilet/ daß
 Sie keines weges sich über Ihn zu beschwehren hätten/ mithin Er
 dem jenigen ein Genügen gethan/ was vielermeldtes Privilegium
 von Ihm erfodert: Also ist es in alle wege billig/ daß Ihme reci-
 procè nach solchem alle zulängliche manutenez gegen die/ so Ihn
 darwider Eintrag zuthun sich anmassen/ von Obrigkeit wegen
 geleistet/ einfolglich seinem angebrachten Beschwerthen/ die behö-
 rige Remedure verschaffet werde/ damit Er zu conservirung sei-
 nes/ durch große Kosten wohlangerichteten Apotheken - Corporis,
 als eines bey einem gemeinen Wesen so herrlichen Kleinods/ allen
 Inn- und Anwohnern Unserer Hauptmannschaft H D S/ dann de-
 nen Durchreisenden zum besten/ noch ferner weit aufrecht erhalten/
 auch die davon Ihme obliegende Onera und Præstationes desto
 richtiger abtragen könne. Und zwar soll es ratione der Medico-
 rum Ordinariorum bey deme sein Verbleibens haben/ was Unser
 sub dato den 20. Martii 1694. erlassenes gnädigstes Rescriptum
 disfalls in Munde führet. So viel aber nebst deme/ die wieder den
 Practicum L. Johann Leonhardt Hechteln/ und die Materialisten
 zum H D S angebrachte Beschwerde betrifft/ so seze oft beregt
 Privilegium (welches allerdings auch vor die Medicos zu verstehen)
 derhalben gewisse Ziel und Maaß/ wir wollen auch hiemit Gnädigst
 und ernstlich/ dem Apotheker Kretschmann dabey dergestalt zu-
 schügen/ daß in conformität unserer unterm 24. Octobris 1694.
 und 12. Januarii 1695. an Unsere Landes-Hauptmannschaft abge-
 lassenen Decisiv Rescripten, die Verkaufung der Medicamento-
 rum Compositorum durchaus verbotten/ die andern Apotheker-
 Wahren/ vorernannte Beklagte/ unter einem viertel Pfundt oder
 acht Lothen zu verkauffen/ sich keines weges gelusten lassen sollen/
 bey vermeidung der Pœn, die wir vor die Contravenienten unten
 benennen werden.

Befehlen hierauf ernannten Unsern Landes-Hauptmann/
 Beampten auch Burgermeister und Rath Unserer Haupt-Stadt
 H D S/ und wollen Gnädigst/ daß Sie über alle und jede Punkten,
 so in diesem öffentlichen Patent enthalten/ steiff und fest halten/ dem
 Apotheker/ Johann Adam Kretschmann/ so lange Er seinem Pri-
 vilegio noch ferner ein Genügen leisten wird/ dabey zu allen Sei-
 ten kräftigst manuteneiren, denen Beschwerungen/ die Er anzu-
 bringen vermüssiget wird/ nach solchem die abhelffliche Maaß ge-
 Ben/



ben/und die Ubertreter zu gebührender Straffe ziehen ; Gestall-
 ten wir gegen die jenige/so gegenwärtigem Unsern Patent und des-
 sen Inhalt auf eine oder andere Weise zu contraveniren sich un-
 terstehen werden / eine P O E N von **Einhundert Thalern** /
 Krafft diß statuiren / die von einem jeden Derselben / wann Sie
 dessen überführet werden / ohn nachbleiblich einzubringen / und die
 Helffte davon Unserem Fisco, die andere Helffte aber dem klagen-
 gen Apotheker zuzueignen ist. Wornach sich also männiglich zu
 achten. Alles getreulich und ohne Gefehrde. Zu Uhrkund mit
 Unsern Fürstlichen Secret und eigenhändiger Subscription be-
 kräftiget/ und geben in Unserer Residenz-Stadt Bayreuth/ den
 16. Januarii Anno 1696.

Christian Ernst/

M. S. B.

(L.S.)



WIR **INNS** **DES**
Gnaden/Wir Christian
Ernst / Marggraff zu
Brandenburg / zu Magdeburg / in

Preussen / zu Stettin / Pommern /
 der Cassuben und Wenden / auch in Schlesien zu Grossen
 und Jägerndorff Herzog / Burg Graf zu Nürnberg /
 Fürst zu Halberstadt / Minden und Camin / Graf zu Ho-
 hen Zollern / 2c. Der Römischen Kaiserlichen Maje-
 stät bestallter GENERAL über die Cavallerie, dann der
 sämtlichen Aliirten GENERAL-Feld-Marschall-Leute-
 nant und Obrister / 2c. bekennen und thun kundt öffentlich
 gegen Jedermänniglich / in Krafft diß Brieffs / daß Uns unser lieber
 Getreuer / Michael Pretschmann / Apothecker zum H D S / unter-
 thänigst zu erkennen gegeben / wie daß Wir / als sein Schwehr-
 Vater / weiland Michael Wallburger / gewesener Apothecker zum
 H D S / in abgewichenen 1663sten Jahr / um gnädigste renovation,
 seines von Unsers in G D S E höchstseel. ruhenden Herrn Groß-
 Vaters / Hn. Christians / Marggrafens zu Brandenburg /
 Gnaden unterthänigst-erlangten Apothecken-Privilegii, und um
 extension desselben / auf Ihn / als seinem Eydam / gehorsamst ange-
 suchet / nicht allein in Gnaden deferirt, sondern auch / welches er
 mit unterthänigsten Danck erkennet / hiß anhero dabey gnädigst
 manuteniret, und daher in Unterthänigkeit gebeten / solches zu er-
 neuern / und zugleich / nach dem er bereits in das Alter getreten / und
 nicht wüßte / wie lang Ihm G D S E das Leben noch fristen möch-
 te / hergegen sein Sohn / Johann Adam Pretschmann / die Apothe-
 cker-Kunst wohl gelernet / auch ein Zeitlang peregrinirt, dasselbe
 auf diesen seinen Sohn / damit er seinen Pflichtmäßigen guten Vor-
 satz / nehmlich die Apothecken jederzeit in besten Flor zu conserviren,
 desto getrüster prosequiren könne / zu extendiren, und lautet ob-
 mentionirtes Privilegium mit desselben extension, wie folget.

C **Von**

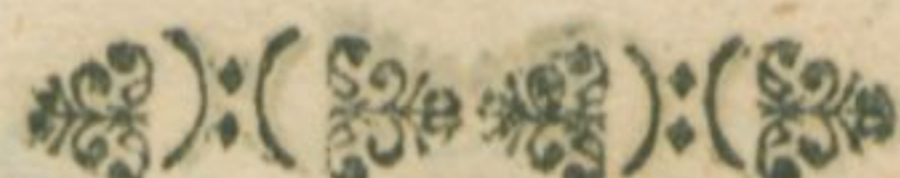

VON W D I
L S Gnaden/ Wir
Christian Ernst/

Marggraff zu Brandenburg / zu
 Magdeburg/ in Preussen/ zu Stet-
 tin/ Pommern/ der Cassuben und Wenden/ auch in Schles-
 sien/ zu Crossen und Jägerndorff Herzog/ Burggraff zu
 Nürnberg/ Fürst zu Halberstadt/ Minden und Camin/ 2c.
 bekennen und thun kund öffentlich gegen Jedermännlichen / in
 Krafft dieses Brieffs/ daß Uns unser lieber Getreuer/ **M J S A-**
E E W A L L B U R G E R/ des Raths und Apotheker zum
H D S/ unterthänigst zu erkennen gegeben / welcher Gestalt/
 von dem Durchläuchtigen Fürsten und Herrn/ Herrn
C H R I S T I A N/ Marggraffen zu Brandenburg/ zu
 Magdeburg/ in Preussen/ zu Stetin/ Pommern/ der Cas-
 suben und Wenden/ auch in Schlesien/ zu Crossen und
 Jägerndorff/ Herzogen/ Burggraffen zu Nürnberg/
 Fürsten zu Halberstadt/ und Minden/ 2c. Unserm Gnä-
 digen Herrn Groß-Vater/ Lobseeligen Andenckens/
 unterm dato Bayreuth den 1sten Monats-Tag Septembris Anno
 1620. Er mit einem Special-Privilegio über sein Corpus Medici-
 nale und Apotheken/ Gnädigst versehen worden/ und daher ge-
 horsamst gebeten/ daß wir nicht allein solches zu renoviren und zu
 ratificiren, auch auf seinen Tochter-Mann/ Michael Kretschmann/
 welcher allbereit in die Eilff Jahr bey ihme Provisor gewesen/ und
 deme er damahls die Apotheken vor andern zu zueichnen/ judicia-
 liter versprochen/einzurichten/ sondern auch zu denen vorhin auß-
 drücklich denen Handels-Leuten/ Gramern und dergleichen dar-
 innen zu haben verbottenen Stücken/ noch etliche andere bensegen
 zulassen/ Gnädigst geruhen wolten/ und lautet obberühret Privi-
 legium, wie folget:

Von

W **U** **D** **T** **T** **E**
S **n** **a** **d** **e** **n** / **W** **i** **r** **C** **h** **r** **i** **s** **t** **i** **a** **n** /
M **a** **r** **g** **g** **r** **a** **s** **s** **z** **u** **B** **r** **a** **n** **d** **e** **n** **b** **u** **r** **g** / **z** **u** **M** **a** **g** **d** **e** **b** **u** **r** **g** / **i** **n** **P** **r** **e** **u** **s** **s** **e** **n** / **z** **u** **E** **t** **t** **i** **n** / **P** **o** **m** **e** **r** **n** / **d** **e** **r** **C** **a** **s** **s** **u** **b** **e** **n** **u** **n** **d** **W** **e** **n** **d** **e** **n** / **a** **u** **c** **h** **i** **n** **S** **c** **h** **l** **e** **s** **i** **e** **n** / **z** **u** **G** **r** **o** **s** **s** **e** **n** **u** **n** **d** **J** **ä** **g** **e** **r** **n** **d** **o** **r** **f** **f** / **H** **e** **r** **z** **o** **g** / **B** **u** **r** **g** / **G** **r** **a** **f** **z** **u** **N** **ü** **r** **n** **b** **e** **r** **g** / **F** **ü** **r** **s** **t** **z** **u** **R** **ü** **g** **e** **n** / **z** **c** . **b** **e** **k** **e** **n** **n** **e** **n** **ö** **f** **f** **e** **n** **t** **i** **c** **h** **u** **n** **d** **t** **h** **u** **n** **k** **u** **n** **d** **t** **e** **r** **m** **e** **n** **n** **i** **c** **h** **i** **n** **K** **r** **a** **f** **f** **t** **d** **i** **e** **s** **e** **s** **B** **r** **i** **e** **f** **f** **s** . **N** **a** **c** **h** **d** **e** **m** **U** **n** **s** **w** **e** **g** **e** **n** **U** **n** **s** **e** **r** **s** **v** **o** **n** **G** **o** **t** **t** **e** **m** **A** **l** **m** **a** **c** **h** **t** **i** **g** **e** **n** **v** **e** **r** **g** **ö** **m** **n** **e** **t** **e** **n** **u** **n** **d** **o** **b** **e** **r** **l** **i** **e** **g** **e** **n** **d** **e** **n** **O** **b** **r** **i** **g** **k** **e** **i** **t** **l** **i** **c** **h** **e** **n** **H** **a** **m** **t** **s** / **f** **ü** **r** **u** **n** **s** **e** **r** **e** **U** **n** **t** **e** **r** **t** **h** **a** **n** **e** **n** **u** **n** **d** **a** **n** **g** **e** **h** **ö** **r** **i** **g** **e** **i** **n** **U** **n** **s** **e** **r** **m** **L** **a** **n** **d** **u** **n** **d** **F** **ü** **r** **s** **t** **e** **n** **t** **h** **u** **m** / **e** **i** **n** **w** **a** **c** **h** **e** **n** **d** **e** **s** **A** **u** **g** **u** **n** **d** **g** **u** **t** **e** **B** **o** **r** **s** **o** **r** **g** **z** **u** **t** **r** **a** **g** **e** **n** / **a** **n** **g** **e** **l** **e** **g** **e** **n** **s** **e** **y** **n** **u** **n** **d** **g** **e** **b** **ü** **h** **r** **e** **n** **w** **i** **l** **l** / **d** **a** **s** **n** **i** **c** **h** **a** **l** **e** **i** **n** **b** **e** **y** **w** **o** **h** **l** **-** **a** **n** **g** **e** **s** **t** **e** **l** **l** **e** **n** **t** **e** **n** **K** **i** **r** **c** **h** **e** **n** / **S** **c** **h** **u** **l** **e** **n** **u** **n** **d** **R** **e** **g** **i** **m** **e** **n** **t** **s** **-** **S** **a** **c** **h** **e** **n** ; **S** **o** **n** **d** **e** **r** **n** **a** **u** **c** **h** **n** **e** **b** **e** **n** **a** **n** **d** **e** **r** **n** **g** **u** **t** **e** **n** **O** **r** **d** **n** **u** **n** **g** **e** **n** **a** **n** **O** **r** **t** **h** **u** **n** **d** **E** **n** **d** **e** **n** / **d** **a** **e** **s** **v** **o** **n** **n** **ö** **t** **h** **e** **n** / **w** **o** **h** **l** **-** **a** **n** **g** **e** **r** **i** **c** **h** **t** **e** **n** **A** **p** **o** **t** **h** **e** **c** **k** **e** **n** / **M** **ä** **n** **n** **i** **g** **l** **i** **c** **h** **J** **u** **n** **n** **-** **u** **n** **d** **A** **n** **w** **o** **h** **n** **e** **r** **n** / **a** **u** **c** **h** **D** **u** **r** **c** **h** **r** **e** **i** **s** **e** **n** **d** **e** **n** **u** **f** **B** **e** **d** **ü** **r** **f** **f** **e** **n** **z** **u** **m** **B** **e** **s** **t** **e** **n** / **v** **e** **r** **h** **a** **n** **d** **e** **n** **s** **e** **y** **n** **w** **ö** **g** **e** **n** : **U** **n** **d** **W** **i** **r** **a** **b** **e** **r** **s** **o** **w** **o** **h** **l** **a** **u** **s** **d** **e** **m** **v** **o** **n** **u** **n** **s** **e** **r** **n** **B** **e** **a** **m** **t** **e** **n** / **a** **u** **c** **h** **B** **u** **r** **g** **e** **r** **m** **e** **i** **s** **t** **e** **r** **u** **n** **d** **R** **a** **t** **h** **z** **u** **m** **H** **o** **c** **h** / **u** **n** **t** **e** **r** **t** **h** **a** **n** **i** **g** **ü** **b** **e** **r** **s** **c** **h** **i** **c** **k** **t** **e** **n** **B** **e** **r** **i** **c** **h** **t** / **a** **l** **s** **a** **u** **c** **h** **d** **e** **m** **v** **o** **n** **J** **h** **n** **e** **n** **b** **e** **y** **d** **e** **m** **v** **e** **r** **o** **r** **d** **n** **e** **t** **e** **n** **M** **e** **d** **i** **c** **o** **u** **n** **d** **S** **t** **a** **d** **t** **-** **P** **h** **y** **s** **i** **c** **o** **d** **e** **r** **s** **e** **l** **b** **s** **t** **e** **n** **e** **i** **n** **g** **e** **h** **o** **h** **l** **t** **e** **n** **G** **u** **t** **a** **c** **h** **t** **e** **n** / **u** **m** **s** **t** **ä** **n** **d** **i** **g** **v** **e** **r** **n** **o** **m** **m** **e** **n** / **w** **a** **s** **m** **a** **s** **s** **e** **n** **s** **i** **e** **s** **ä** **m** **t** **l** **i** **c** **h** **v** **o** **r** **g** **u** **t** / **r** **ä** **t** **h** **l** **i** **c** **h** **u** **n** **d** **g** **e** **m** **e** **i** **n** **-** **n** **ü** **z** **i** **g** **b** **e** **f** **u** **n** **d** **e** **n** / **d** **a** **s** **h** **i** **n** **f** **ü** **h** **r** **z** **u** **b** **e** **d** **a** **c** **h** **t** **e** **n** **H** **o** **c** **h** / **n** **u** **r** **e** **i** **n** **r** **e** **c** **h** **t** **s** **c** **h** **a** **f** **f** **e** **n** **C** **o** **r** **p** **u** **s** **M** **e** **d** **i** **c** **i** **n** **a** **l** **e** **u** **n** **d** **A** **p** **o** **t** **h** **e** **c** **k** **e** **n** **a** **n** **g** **e** **r** **i** **c** **h** **t** **e** **n** **u** **n** **d** **z** **u** **b** **e** **s** **s** **e** **r** **e** **r** **e** **r** **F** **o** **r** **t** **s** **e** **t** **z** **u** **n** **d** **C** **o** **n** **s** **e** **r** **v** **a** **t** **i** **o** **n** **u** **n** **d** **u** **n** **s** **e** **r** **m** **S** **p** **e** **c** **i** **a** **l** **-** **P** **r** **i** **v** **i** **l** **e** **g** **i** **o** **v** **e** **r** **s** **e** **h** **e** **n** **w** **e** **r** **d** **e** **n** **w** **ö** **g** **e** **n** / **d** **a** **z** **u** **s** **i** **e** **d** **a** **n** **n** **i** **t** **g** **e** **w** **i** **s** **e** **r** **M** **a** **a** **s** **U** **n** **s** **e** **r** **m** **B** **ü** **r** **g** **e** **r** **u** **n** **d** **A** **p** **o** **t** **h** **e** **c** **k** **e** **r** **a** **l** **d** **a** / **M** **i** **c** **h** **a** **e** **l** **B** **a** **l** **b** **u** **r** **g** **e** **r** **n** / **b** **e** **v** **o** **r** **a** **b** / **w** **e** **i** **t** **e** **r** **d** **a** **s** **a** **n** **d** **e** **r** **e** **r** **l** **e** **d** **i** **g** **t** **e** **C** **o** **r** **p** **u** **s** **k** **ä** **u** **f** **f** **l** **i** **c** **h** **n** **u** **n** **n** **e** **m** **e** **r** **o** **a** **u** **c** **h** **a** **n** **s** **i** **c** **h** **g** **e** **h** **a** **n** **d** **e** **l** **t** / **a** **n** **U** **n** **s** **i** **n** **U** **n** **t** **e** **r** **t** **h** **a** **n** **i** **g** **k** **e** **i** **t** **v** **o** **r** **b** **i** **t** **t** **l** **i** **c** **h** **e** **n** **v** **e** **r** **s** **c** **r** **i** **e** **b** **e** **n** . **A** **l** **s** **h** **a** **b** **e** **n** **W** **i** **r** **d** **i** **e** **a** **l** **l** **e** **r** **s** **e** **i** **t** **s** **a** **n** **g** **e** **f** **ü** **h** **r** **t** **e** **n** **M** **o** **t** **i** **v** **e** **n** **g** **n** **ä** **d** **i** **g** **a** **n** **g** **e** **s** **e** **h** **e** **n** **u** **n** **d** **e** **r** **w** **o** **g** **e** **n** / **a** **u** **c** **h** **s** **o** **n** **d** **e** **r** **l** **i** **c** **h** **i** **n** **C** **o** **n** **s** **i** **d** **e** **r** **a** **t** **i** **o** **n** **g** **e** **z** **o** **g** **e** **n** / **d** **a** **s** **b** **i** **s** **h** **e** **r** **o** **e** **i** **n** **A** **p** **o** **t** **h** **e** **c** **k** **e** **n** **d** **i** **e** **a** **n** **d** **e** **r** **e** **g** **e** **s** **t** **e** **c** **k** **e** **t** / **s** **i** **c** **h** **k** **e** **i** **n** **e** **r** **a** **u** **f** **k** **o** **s** **t** **b** **a** **r** **e** **M** **a** **t** **e** **r** **i** **a** **l** **i** **a** **u** **n** **d** **d** **i** **e** **o** **h** **n** **e** **d** **a** **s** **d** **i** **e** **L** **ä** **n** **g** **e** **n** **i** **c** **h** **n** **i** **c** **h** **t** **g** **u** **t** **b** **l** **e** **i** **b** **e** **n** / **g** **e** **l** **e** **g** **e** **t** / **u** **n** **d** **d** **a** **b** **e** **y** **s** **i** **c** **h** **a** **l** **l** **e** **r** **h** **a** **n** **d** **M** **i** **s** **s** **b** **r** **a** **u** **c** **h** **e** **n** **u** **n** **d** **U** **n** **g** **e** **l** **e** **g** **e** **n** **e** **i** **t** / **m** **i** **t** **S** **u** **c** **k** **e** **r** **b** **a** **c** **k** **e** **r** **n** / **K** **r** **a** **m** **e** **r** **n** / **b** **e** **t** **r** **ü** **g** **l** **i** **c** **h** **e** **n** **M** **a** **r** **c** **k** **-** **S** **c** **r** **e** **y** **e** **r** **n** **u** **n** **d** **a** **n** **d** **e** **r** **n** / **s** **o** **s** **i** **c** **h** **p** **r** **a** **e** **-** **p** **a** **-**

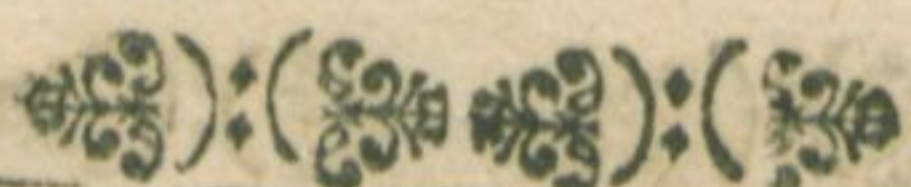

parirung der Recept und Handfauffs unterfangen/ und dadurch theils unsere Unterthanen um das Geld/ und wohl gar in Leib- und Lebens- Gefahr gebracht/ ereichnet/ und darauf ernandten Wallburgern/ dieses unser Privilegium, auf ein einiges Corpus, hinführo in unserer Stadt HDS zuhaben/ folgender Gestalt und also bewilliget/ daß er dasselbe mit aller Nothwendigkeit/ an Simplicibus und Compositis Medicamentis, auch sonst in eine beständige Perfection bringe/ sich der vorgeschriebenen Taxation gemäß bezeichne/ der Apothecker Ordnung und Statuten, auch Visitationibus Ordinariis und Extra-Ordinariis, jederzeit untergebe/ und dieselbe in Obacht halte/ oder aber in Nachbleibung dessen und Überzeugung des wiedrigen und verspührten Mißbrauchs revocation dieser Befreyung erwarte.

Befehlen hierauf Eingangs erwehnten/ Unsern Beamten/ auch Burgermeister und Rath zum HDS/ und wollen/ daß sie über dieses allein angestellte Medicinische Apothecken-Corpus, so gleichwohl einen großen Verlag und Nachdruck erfordert/ nach ebester Publicirung dieser unserer Verordnung/ keinen Kramer/ noch andern/ Apotheckers-Wahren/ diesem Corpori zu sondern Nachtheil und Abbruch/ seil zuhaben noch zuverkauffen/ bey Straff/ so wir jederzeit nach Beschaffenheit des Falls benennen würden/ nicht nachsehen oder verstaten/ als da unter andern sind/ Rhabarbara, Senetbletter/ Turbit, Lerchenschwam/ Diagidium, Mechoacanna, Esula, Nießwurz/ Antimonium, Sinner/ Mucken-Pulver/ Mercurius Sublimatus, Quecksilber/ Seidelbast/ und dergleichen giftige Sachen/ ferner/ Wurm-Saamen/ Theriac, Methridat, Confectio Alchermes, Magen-Latwerge/ Herz-Zucker/ eingemachten Ingwer/ und andere Condite Sachen/ item: Aqua Vitæ, distillirte Wasser/ in gleichen allerhand Baders-Wahren/ noch anders/ so zur Apothecken gehörig und stets darinnen zu finden; Sondern vielmehr obbesagten Wallburger/ so lang er diesem Privilegio ein Genügen thut/ Unsertwegen dabey schützen/ manuteniren und handhaben/ auch dasselbe in allen Punkten und Clauseln observiren und in gebührende acht nehmen lassen. Die Ubertreter aber/ mit unnachbleiblicher Straff ansehen und belegen/ oder aber uns jederzeit gründlich und umständig berichten. Jedoch behalten Wir uns/ unsern Erben und Nachkommen jederzeit/ jetzt alsdann/ und dann als jetzt/ ausdrücklich bevor dieses unser Privilegium zu vermehren/ zu verbessern/ zu mindern/ oder aber unsers Befallens nach/ dasselbe gar aufzuheben und zu cassiren, getreulich und ohne Gesehrde. Zu Arkund mit unsern angehängten Fürstlichen Secret und eigenhändiger Subscription bekräftiget/ und geben in
un-

unserer Stad Bayreuth/ den 1sten Monats = Tag Septembris,
nach Christi unsers einigen Erlösers und Seeligmachers Geburt/
in 1620sten Jahr.

Wann wir dann angesehen/ Sein des Wallburgers unter-
thänigste Bitte/ auch dabey vernommen/ wie er solch sein Apothe-
cken = Corpus, nunmehr über die 40. Jahr/ und die langwierige
Kriegs = Zeit durch/ in ziemlich = guten Ests erhalten/ als thun Wir
nicht allein vorherührt Privilegium, alles seines Innhalts/ gnä-
diast confirmiren und ratificiren, auch auf obbemeldten Seinem
Tochter = Mann hiemit extendiren, sondern setzen und wollen auch/
daß über die vorhin verbottene Stück/ von denen bößlichen Han-
dels = Leuthen/ Kramern und andern kein Balsam sulphuris, Gift/
Dinten = Pulver/ gefährlich = treibende Argeneyen vor die Weibs =
Bilder/ Süßholz und allerhand andere Safft geführet und ver-
lauffet werden sollen. Dagegen will mehr ernandter Wallbürger
sein Apothecken/ mit tauglichen Medicamentis tam Simplicibus
quam Compositis, nothdürftig versehen/ und dabey möglichen
Dingen noch erhalten/ auch ändern/ was ihme nach Innhalt mehr =
berührten Privilegii oblieget/ gehorsamst nachkommen.

Befehlen hierauf unserm Hauptmann/ Castnern/ Stadvogt/
Burgermeister und Rath/ auch allen denen unserigen zum H D Z/
daß sie obbesagten Wallburger/ bey öftters erwöhten Privilegio,
so lang Er demselben ein Genügen thut/ unsertwegen dabey schüt-
zen und handhaben/ die Ubertreter aber/ mit unnachbleiblicher
Straff ansehen und belegen/ oder aber an uns jederzeit gründlich
und umständig berichten sollen. Jedoch behalten Wir uns/ un-
sern Erben und Nachkommenen jederzeit/ jetzt als dann/ und dann
als ist/ ausdrücklich bevor/ dieses unser Privilegium zu vermehren/
zu verbessern/ zu mindern oder aber Unsers Gefallens gar aufzuhe-
ben/ und zu cassiren, freulich und ohne Gefahrde. Zu Urkund mit
unserm angehangenen Fürstlichen Secret und eigenhändiger Sub-
scription bekräftiget. Geben Bayreuth/ den 27sten Monats =
Tag Martii, nach I H R J C Z J Unsers Erlösers und Seligma-
chers Geburt/ im 1663. Jahr.

Wann Wir dann auch diesesmahl angesehen/ sein des Kretsch-
manns unterthänigste Bitte/ und das Er das Zeugniß hat/ daß
Er sein Apothecken = Corpus, in guten Stand gehalten und con-
serviret, auch über das an dem/ daß nicht wohl zwei Apothecken
zum H D Z in Flor erhalten werden können/ sondern eine die andere
stecken und ruiniren, wodurch dem Publico schädliche Conveni-
entien erwachsen würden; Als thun wir vorherührt Privilegium,
alles seines Innhalts/ nicht allein gnädigst confirmiren und ratifici-
ren,

D

ren,



ren, sondern auch hiemit renoviren, und auf obbenandten seinen
 Sohn/Krafft dieses extendiren, dergestalt und also/das er gleicher
 Gestalt verbunden und obligat sein soll/allen und jeden darinn ent-
 haltenen puncten und Clauln, gehorsamst nachzuleben und voll-
 kömlich zu adimpliren. Befehlen hierauf unsern Hauptmann/
 Castnern/Stadtvogt/Burgermeister und Rath/auch allen den un-
 serigen zum H D S/ das Sie obbesagten Kretschmann/bey öffters
 erwehnten Privilegio, so lang Er demselben ein Genügen thut/un-
 serwegen dabey schützen und handhaben/die Ubertreter aber/mit
 unnachbleiblicher Straff ansehen und belegen / oder aber an uns
 jederzeit gründlich und umständig berichten sollen. Jedoch behal-
 ten Wir uns/unsern Erben und Nachkommenen/jederzeit/jest als-
 dann/und dann als jest/außdrücklich bevor dieses unser Privilegi-
 um zu vermehren/zu verbessern/zu mindern/oder aber unsers Ge-
 fallens dasselbe gar aufzuheben und zu cassiren, getreulich und oh-
 ne Gefehrde. Zu Urkandt mit unserm anhangenden Fürstlichen
 Secret und eigenhändiger Subscription bekräftiget. Geschehen
 Bayreuth/ den 24sten Septembris, nach Christi unsers Fridesers
 und Seeligmachers Geburth/ in Eintausend / Sechshundert und
 Fünff und Achzigsten Jahr.

Christian Ernst/

M. J. B.

(LS.)



Quod KRETSCHMANNE, scias medicamina
rite parare,
Testis, cum Medico est æger adeptus opem:
Tota probat porro hoc urbs, Curia, clara Nariscùm,
Cui, Medicus quondam, nunc quoque fausta precor.
Sed Tibi non satis est, fecisse fideliter arte
Pharmaca, quæ Cous, quæ Paracelsus amat;
Insuper id curæ est, ut jam liber editus abs Te
Omnes edoceat, quos ea nosse juvat,
Singula quo pretio, mensura & pondere vendas;
Materiae Medicæ copia quanta Tibi;
Quam nulli parcas operæ, nec sumtibus ullis;
Quantopere evites quærere turpe lucrum;
Hinc quidni dicam, quod sedulus ingenuusque
Pharmacopœus ut & Pharmacopola fies?

Honoris & Amoris testandi ergò misit

Jacobus Pancratius Bruno, Philos.
& Med. D. hujusque in patria Uni-
versitate Altdorffina, Prof. Publ.
& h. l. Fac. Med. Decanus.

Mor

Tu

TU KRETSCHMANNE, tenes medicamina ritè
parandi
Artem, quam morbus poscit acerbus opem.
Non cunctis æquus dignatur adesse Melampus,
Et Pœon, doctus videt Apollo Tibi.
Tu rectè nosti flores usumque medendi,
Sunt herbæ notæ, semina cuncta patent.
Hoc meritò cantat magnarum nuncia rerum
Fama volans, homines, secula nulla tacent.
CURIA collaudat, celebrat BRENNONIS & ora,
Dignum laude vetat Divus Apollo mori.
Hoc non contentus, libro monstrare laboras
Excuso, prostent Pharmaca quanta Tibi:
Quo pretio, qua mensura venalia quæque
Sint Tibi, quo vendas pondere cuncta simul.
Lucrum non spectas, auri Te diva Cupido
Non rapit, appares æquus ubique Tuis.
Gratulor ergò Tibi sincero pectore totus,
Ut benè procedat, quod meditaris opus.
Numen propitium prolonget stamina vitæ,
Et tandem subeas culmina celsa poli.

Benevoli adfectus testandi gratia. varias inter
occupationes medicas, deproperab. Ba-
ruthi

Jacobus Panzerius Barneo, Philol.
& Med. D. Insuper Universitatis
Prof. Publ. I. fac. Med. Doctus.

Gothofredus Stein, Dr. Consiliarius
ac Archiater Brandenb.
Ordin.

Tu

Mor-

Mortales multis morbis vexantur acerbè
 Et nostrum corpus langvida membra trahit.
 Illis prospexit verò venerabile Numen
 Dum flores, herbas, Pharmaca terra parit;
 Præscribunt Medici docti depellere morbos]
 Illaque sollicitè Pharmacopola parat.
 Tu KRETSCHMANNE modos calles artemque medendi,
 Pharmaca cum cura rite parare tenes.
 Tu multos populos lustrasti mœnia multa
 Nascitur hinc rerum tota magistra Tibi.
 Ægris præscribis, misces quoque Pharmaca sapa,
 Expertus Medicus, Pharmacopola bonus.
 Quicquid ab Assyriis & nigris quicquid ab Indis
 Vectatur, vendis, copia larga datur.
 Ordo Tibi constat, pretium non poscis iniquum.
 Hinc merito clara laude vehendus eris.
 Est Tibi certatum, palmam quis vero reportet
 CURIA testatur, res, populusque docet.
 Gratulor ex animo, votis ac amne secundò
 Res tua succedat, corpore, mente, Vale.

In honorem Affinis honoratissimi catalogum medica-
 mentorum cum eorundem taxa publicanti, gra-
 tulabundus scribebat hæc

Stephan Caspar Pertsch. Med. Dr.
 Aulæ & Civitatis Byruthensis
 Medicus.

Durch

Durch Lust kam erst die Sünd/ und dann das
 schwere Leiden /
 Wer sich versündigt / der fühlet Angst
 und Noth /

Und was ein Menschen-Kind kan nimmermehr ver-
 meiden /

Ist endlich / mit der Zeit / ein Gras und blasser Todt.
 Doch wird das Lebens-Ziel oft liederlich verkürzet /
 Weil mancher gar nit lebt / als wie es sich gebührt /
 Da sich der meiste Theil selbst in die Krankheit stürket /
 Und dann mit Schmerken sucht / was zur Ge-
 sundheit führt.

Der Wunder-gute Gott gibt Mittel aus der Erden /
 Die werden Arzeney / zur Hülffe angewand /
 Damit die Quaal und Schmerz in Zeit vertrieben
 werden /

Erzeigt Er bey der Straff auch seine Liebes-Hand.
 Es sind zwar oftermals gering und schlechte Sachen /
 Wodurch das Leben man noch zu erhalten weiß /
 Doch gleichwol wer sie gut und richtig weiß zu
 machen /

Hat billig jederzeit sein grosses Lob und Preis.
 Herr Kretschmann zeigt hier / wieviel Er sich be-
 bemühet /

Und was ein Patient bey Ihme haben kan /
 Die schönsten Pharmaca / die nicht ein jeder siehet /
 Die biet Er jeder mann zum Dienst und Nutzen an.

Was

Was Wunder/ wenn man auch/ was recht ist/ Ihm
entrichtet!

Die Arbeit muß Ihm doch vergolten endlich seyn;
Sein Ruhm und Preis der werd Ihm niñermehr
vernichtet/

So wird sich Ehr und Ruß zusammen stellen ein.

Dieses Wenige setze dem Herrn Apotheker
zur Ehren

Johann Christian Brebis / Med. Licent.
und 34. Jähriger Phys. Ord.



PHarmaca, quæ quæso! tua pharmacopolia jaçant!
Quam pretiosa nimis? quantaque non referunt?
Est etenim Panacea Tibi Lapis estque Sophorum
Est medicina Tibi, quæ mala cuncta fugat.
Nam taxat Tua taxa MANUS CHRISTI, Panaceam,
Quam taxare fatis, vendere, nemo potest.
Hæ sunt Ambrosiæ succus, lacryma estque salubris
E manibus Christi guttula quæque fluens,
Carior, ut vendi possit, præstantior auro,
Qua vivis morbos pellere quosque potest.
Ast has Taxa MANUS CHRISTI nunquam tua taxat
Omnia quæ recreant, mortua vivificant.
Exponis tantum venales, vir peramande!
Hæce MANUS CHRISTI, quas parat arte manus.
Expandis, dextrè taxando, brachia Christi
Quæ pretio vili Pharmaca grata dabunt.

Phar-

Pharmaca grata dabunt tua Pharmacopolia cunctis
 Ceu Christi è manibus, quæ modo contra dabit
 In ligno perfossa manus Christi Tibi! certe
 Illa manus Christi maxima fostra dabit.

Honori & amori honoratissimi Domini Affinis
 ex amico affectu ponebat

Albert- Anthonius Söffing D.
 Phys. Culmb. Ord.



Quisquis Apollineâ cupit inclarescere multum
 Arte, mala à populis noxia pulsa procul,
 Non adeat scævæ scelerata orâcla Magistræ,
 Neque Tuos adamet Pharmacopola dolos;
 Splendida sed subeat KRETSCHMANNI tecta periti,
 In quæis vitai munera rara latent.
 Nam tristi languent cum quærula membra dolore,
 Atque vigor macie de cute priscus abit,
 Naturæ in promptu est multis penetrabile refertum
 Divitiis, orbis quæ tria Regna gerunt.

Quic-

Quicquid odoriferum fragrantibus edidit hortis
 Ver geniale, liquor quemque Sabæa tulit:
 Afcer radicum quantum affert per benè adustus
 Indus quid rari, quicquid Eous habet:
 Cuncta salutifero prostant medicamine, vixque
 Pharmaca sic alia est docta parare manus.
 Gratulor ergò urbi nostræ de his artibus ipsis,
 Grator deque Viro Pharmacopæa Tibi.
 Quo pretio consent venalia Taxa docebit,
 Hoc solvant homines; optima sostra DEUS!

Gratulabundus fecit

Johannes Oheim, Med. Doct.
 Phys. Adjunct.



ATA

		CAP.		Pag.			
MEDICAMENTA sunt	NATIVA & SIMPLICIA quæ depro- muntur è Regno vel	MINERALI	I.	Terræ	23		
			II.	Lapides	24		
			III.	Metalla & iis affinia	25		
			IV.	Salia Nativa	26		
			V.	Sulphura & Bitumina	27		
			VI.	Radices	ibidem.		
			VII.	Cortices & Fungi	31		
			VIII.	Ligna & visca	32		
			IX.	Herbz & folia	33		
			X.	Flores	38		
			XI.	Fructus	40		
			XII.	Semina	41		
			XIII.	Succi & Balsama nativa	44		
			XIV.	Gummi & Resina	47		
			XV.	Aromata	48		
				ANIMALI	XVI.	Animalia integra	49
					XVII.	Animalium Partes ut & Seva & Metallæ	ibidem.
PRÆPARATA & COMPOSITA ut:	CAP.	1.	Aceta	52			
		2.	Aquæ destillatæ	53			
		3.	Balsama	58			
		4.	Calces, Cineres, Croci & alii pulv. Chy.	59			
		5.	Condita	60			
		6.	Confecta & Candifata	61			
		7.	Conservæ	62			
		8.	Electuaria	64			
		9.	Elixiria & Essentia	65			
		10.	Emplastra & Cerata	67			
		11.	Extracta	69			
		12.	Fœculæ & Flores	72			
		13.	Lohoch	ibidem.			
		14.	Magisteria	73			
		15.	Morsuli	74			
		16.	Olea destillata 74. cocta 76 & expressa.	77			
		17.	Elæosacchara	78			
		18.	Pilulæ	ibidem.			
		19.	Præparata	80			
		20.	Pulveres	81			
		21.	Rob.	83			
		22.	Rotulæ	84			
		23.	Salia chymicè præparata	85			
		24.	Species aromaticæ & pulveres compositi pro decoctis.	87 89			
		25.	Spiritus	91			
		26.	Syrupi, Julep, & Mella	93			
		27.	Tincturæ	97			
		28.	Trochisci	98			
		29.	Unguenta.	99			

CATA-



CATALOGI MEDICAMENTORUM PHARMACOPOEJÆ CURIANÆ

hoc tempore

USUALIUM
CLASSIS PRIMÆ.

CAP. I.

TERRÆ.

	Uncia semis	Flor.	Cruc.	Num.
B Oli albæ	-	-	-	2
<u>Armenæ veræ</u>	-	-	1	-
rubræ vulgaris	libra una	-	1	-
Calcis vivæ	-	-	-	1
Cretæ lavatæ	-	-	-	2
Gypsi	-	-	-	2
Lactis Lunæ s. agarici mineralis	-	-	1	2
Medullæ faxorum	-	-	1	2
Terræ Citrinæ s. Ochrae	-	-	-	2
<u>Japponicæ s. Catechu</u>	-	-	12	-
Lemniæ veræ	-	-	24	-
Orlianæ	-	-	6	-
de Sainct Paul.	-	-	4	2
Sigillatæ <u>Strigensis albæ</u>	-	-	4	2
flavæ	-	-	4	-
rubræ	-	-	4	-
Turcicæ albæ	-	-	6	-
rubræ	-	-	6	-
Viridis	-	-	1	1
Tripolis <i>Amipol.</i>	-	-	-	3

CAP.

CAP. II.

LAPIDES PRETIOSI & MINUS

PRETIOSI, MARINA ET TESTACEA.
LAPIDES PRETIOSI.

	Uncia semis	Flor.	Cruc.	Num.
Lapidis Amethysti Oriental.	-	-	6	-
Bufonitidis	-	-	-	-
Carneoli f. fardæ	-	-	24	-
Chrysolithi f. Topazii	-	-	24	-
Granati Bohemici	-	-	4	-
Oriental.	-	-	6	-
Hyacinthi	-	-	36	-
Rubini	-	-	36	-
Sapphiri	-	-	48	-
Smaragdi	-	-	48	-
Topazii f. Chrysolithi	-	-	24	-

LAPIDES MINUS PRETIOSI, MARINA ET TESTACEA.

Aluminis plumosi	-	-	-	3
Blattæ Byzantinæ f. Ungvis odorati	-	-	6	-
Concharum * ad albedinem lavat.	-	-	-	3
Corallinæ	-	-	2	-
Coralliorum alborum	-	-	6	-
rubrorum	-	-	6	-
Dentaliorum	-	-	3	-
Entaliorum	-	-	3	-
* Lapidis Ætitæ f. Aquilæ	-	-	9	-
Alabastri	-	-	-	2
Armenii	-	-	6	-
Calaminaris	-	-	-	3
Ceraunii	-	-	6	-
CrySTALLI montan.	-	-	-	3
Hæmatitæ	-	-	1	2
Judaici	-	-	9	-
Lazuli f. Cyani	-	-	24	-
Lyncis	-	-	-	-
Magnetis	-	-	1	-

Lapi-

	Uncia semis.	Flor.	Cruc.	Num
Lapidis Nephritici	-	12	-	-
- Pumicis	-	-	-	3
- Silic.	-	-	-	1
- Smiritis integri	-	-	-	3
- Specularis	-	-	-	3
- Spongiæ	-	1	-	2
Margaritarum Occident.	-	1	48	-
- Oriental.	-	3	36	-
Marmoris albi	-	-	-	2
Matris Perlarum	-	-	4	-
Osfium sepiaæ	num.i.	-	2	2
Ostiocollæ	-	-	2	2
Ostreorum testarum	o	-	-	-
Pilarum marinarum	-	-	2	2
Talci Veneti	-	-	-	-
Umbilici marini f. Fabæ marinae	num.i.	-	1	2

C A P. III.
M E T A L L A.
E T Q V Æ E I S A F F I N I A.

	Uncia semis	Flor.	Cruc.	Num
Æris Florum	-	-	6	-
- usti	-	-	2	-
Æruginis f. viridis æris	-	-	4	-
Antimonii fusi nostrat. Auricoronacensis	-	-	-	3
- Ungarici	-	-	1	-
- minerae nostr.	-	-	-	2
Argentii in conchis	num.i.	-	2	-
- foliati	folium i.	-	-	2
- f. & vivi	-	-	6	-
Arsenici albi	-	-	-	3
- citrini	-	-	-	3
Auri in conchis ff.	num.i.	-	3	-
- foliati bicoloris	folium unum	-	-	3
- fini	folium unum	-	1	-
Auripigmenti optimi	-	-	1	-
- vilioris	-	-	-	3

G Bor.

	Uncia semis	Flor.	C nc.	Num.
Borracis Venetæ	-	-	6	-
Capitis mortui vitrioli	-	-	-	2
Cerussæ albæ	-	-	-	2
citrinæ	-	-	1	2
gryseæ	-	-	6	-
Chalybis limaturæ	-	-	-	3
Chryfocollæ albæ	-	-	1	-
luteæ	-	-	1	-
Cinnabaris fact.	-	-	4	2
nativæ in sort.	-	-	18	-
granis	-	-	24	-
Cobalti	-	-	-	3
Fellis vitri	-	-	-	3
Indigo Barbari	-	-	3	-
Gvatimalo	-	-	16	-
Laccæ Florentinæ	-	-	18	-
in rotulis	-	-	3	-
Lacmus	-	-	3	-
Lasuræ f. Smaltæ	-	-	-	3
Lithargyrii Argentei	-	-	-	2
Aurei	-	-	-	3
Marcafitæ	-	-	2	-
Mercurii præcipitati	-	-	8	-
sublimati	-	-	9	-
Minii	-	-	-	3
Nihili albi	-	-	1	-
Plumbi usti	-	-	1	2
Terræ dulcis vitrioli commun.	-	-	1	-
Martis	-	-	3	-
Tutiæ Alexandrinæ	-	-	2	-
Viridis montani communis	-	-	2	-
optimi	-	-	3	-
Umbræ	-	-	4	-
Zinci f. marcafitæ pallidæ.	-	-	3	-

C A P. III.
S A L I A N A T I V A.

Alumi-

	Uncia semis	Flor.	Cruc.	Num.
Aluminis vulgaris	-	-	-	2
usti	-	-	4	-
Saccharini	-	-	2	-
Salis communis	-	-	-	-
gemmæ	-	-	1	2
marini	-	-	1	-
Nitri s. petrae comm.	-	-	1	-
purificati	-	-	2	-
tabulati s. prunell	-	-	3	-
Thermarum cremoris albi	-	-	6	-
Vitrioli albi	-	-	1	2
Goslariensis	-	-	-	1
Cyprei	-	-	6	-
Romani	o	-	1	2
Ungarici	o	-	1	2

C A P. II.

SULPHURA ET BITUMINA.

	Uncia semis	Flor.	Cruc.	Num.
Sulphuris Caballini	-	-	1	-
citri	-	-	-	2
vegetabilis s. Lycopodii	-	-	12	-
vivi	-	-	1	-
Ambrae gryseae	granum unum	-	8	-
liquidæ	-	-	36	-
nigræ	granum unum	-	6	-
Asphaltis s. Bituminis Judaici	-	-	4	2
Petrolei s. Olei petrae albi	-	-	4	-
rubri	-	-	3	-
Spermatis Ceti	-	-	24	-
Succini integri albi	-	-	4	2
citri	-	-	4	-
raspati.	-	-	1	2

C A P. III.

RADICES.

Radi-

	Uncia semis	Flor.	Cruc.	Num.
Radicum Acetosæ		—	1	—
Aconiti		—	2	—
Acori vulgaris		—	1	—
Alceæ		—	1	—
Allii		—	1	—
Althææ		—	1	2
Amaræ dulcis		—	1	—
† Anchusæ f. alkannæ offic.		—	3	—
† Angelicæ fativæ		—	2	—
sylvestris		—	1	—
Anthoræ		—	18	—
Apii veri		—	1	2
Aquilegiæ		—	1	—
† Aristolochiæ longæ veræ		—	3	—
vulgaris		—	1	—
† rotundæ veræ		—	3	—
vulgaris		—	1	2
Aronis		—	1	2
vino præpar.		—	3	—
Asari		—	1	2
Asparagi		—	2	—
Asphodeli		—	1	2
Bardanæ		—	1	—
Been albi		—	3	—
rubri		—	3	—
Betonicæ		—	1	—
Bistortæ		—	1	—
Borraginis		—	1	2
Brusci		—	2	—
Bryoniæ		—	1	2
Buglosæ		—	1	2
Calami aromatici		—	1	—
Carlinæ f. cardopatii		—	1	—
Caryophyllatæ		—	1	—
Cervariæ		—	1	2
Chelidonii majoris		—	1	—
minoris		—	1	2
† Chinæ		—	6	—
Cichorii		—	1	2
Consolidæ maj.		—	1	2
† Contrajervæ		—	12	—

Co.

	Uncia semis	Flor.	Cruc.	Num.
Radicum Costi amari offic.	0	—	6.	—
dulcis	0	—	6.	—
Cucumeris asinini	—	—	1.	2.
Curcumæ	—	—	2.	—
Cyclaminis f. arthanitæ	—	—	3.	—
Cynoglossi	—	—	1.	—
Cyper longi	—	—	3.	—
rotundi	—	—	3.	—
Dentariæ min.	—	—	1.	2.
Dictami albi	—	—	1.	2.
Doronici	—	—	4.	2.
Ebuli	—	—	1.	2.
Ellebori albi	—	—	1.	—
nigri crud.	—	—	1.	—
præpar.	—	—	1.	2.
in sacculis num. 1.	—	—	—	1.
Endiviæ	—	—	1.	2.
Enulæ	—	—	1.	2.
Eryngii	—	—	1.	2.
Efulæ præpar.	—	—	3.	—
Filicis	—	—	1.	2.
Filipendulæ	—	—	2.	—
Fœniculi	—	—	1.	2.
Fragariæ	—	—	1.	—
Galangæ maj.	—	—	3.	—
minor.	—	—	4.	—
Gentianæ albæ	—	—	1.	2.
rubræ	—	—	1.	—
Graminis	—	—	1.	—
Hermodactylorum	—	—	3.	—
Hirundinariæ	—	—	1.	2.
Jalappæ f. Mechoacannæ nigræ	—	—	6.	—
Imperatoria f. Ostrutii	—	—	1.	2.
Ireos Florentinæ	—	—	1.	—
nostratis Cœruleæ	—	—	—	3.
Lapathi acuti f. Oxylapathi	—	—	1.	—
Lappæ majoris	—	—	1.	—
Levistici	—	—	1.	2.
Liliorum alborum	—	—	3.	—
Liquiritiæ	—	—	1.	2.
Malvæ minoris	—	—	—	3.
Mandragoræ	—	—	3.	—

H

MC-

	Uncia semis	Flor.	Cruc.	Num.
<u>Radicum Mechoacannæ albæ</u>	-	—	6.	-
Meu	.	—	1.	2.
Morsus diaboli f. Succisæ	-	—	1.	-
Nymphææ	-	—	1.	2.
Olsnitii	-	—	2.	-
Ononidis f. restæ bovis	-	—	1.	-
Pastinacæ	-	—	1.	-
Pentaphylli f. quinque folii	-	—	1.	-
Petasitidis	-	—	1.	-
Petroselini	-	—	1.	-
Peucedani	.	—	1.	2.
Phu magni f. valerianæ majoris	-	—	1.	2.
Pimpinellæ	-	—	1.	-
Plantaginis maj.	-	—	1.	-
min.	-	—	1.	-
Poeoniæ maris	-	—	1.	2.
Polypodii qvernî	-	—	1.	2.
Pyrethri	-	—	3.	-
Raphani domestici	-	—	-	3.
Rusticani f. Armoraciæ	-	—	-	-
Rhabarbari Monachorum	.	—	2.	-
‡ veri	-	—	18.	-
Rhapotici veri	-	—	6.	-
Rhodiæ	-	—	4.	2.
Rubiæ tinctorum	-	—	3.	-
Rutæ	-	—	1.	2.
Saniculi	-	—	1.	-
Sassaparillæ f. sarsaparillæ	-	—	4.	2.
Satyrii	-	—	1.	2.
Saxifragiæ	-	—	1.	-
Scabiosæ	-	—	1.	-
Scorzonere	-	—	1.	2.
Scrophulariæ	-	—	1.	-
Serpentariæ Virginicæ	-	—	12.	-
Sigilli Salomonis f. Polygonati	-	—	1.	2.
Squamatae f. Dentariæ majoris	-	—	1.	-
Squillæ crud.	-	—	4.	2.
præpar.	-	—	6.	-
Tanaceti	-	—	1.	-
Taraxaci f. dentis Leonis	.	—	1.	-
Tormentillæ	-	—	1.	-

Tur.

	Uncia semis	Flor.	Cruc.	Num.
* Radicum Turpethi albi	-	-	8.	-
Tusfilaginis f. farfaræ	-	-	1.	-
Valerianæ minoris	-	-	1.	-
Victoralis Fœm. f. Allii mont,	NUM. I.	-	-	3.
Maris	-	-	4.	-
Ulmariaë f. barbæ Caprinaë	-	-	-	3.
Urticæ majoris	-	-	-	3.

C A P. III.

CORTICES ET FUNGI.

	Uncia semis	Flor.	Cruc.	Num.
Costi Arabici veri f. Canellæ albæ	-	-	3.	-
Corticum Acaciæ nostr.	-	-	1.	2.
Amaræ dulcis	-	-	1.	2.
Aurantiorum	-	-	1.	2.
Berberum	-	-	1.	2.
Capparum	-	-	1.	2.
Chinaë de China f. Peruviani	-	-	12.	-
Citri	-	-	1.	2.
Cydoniorum	-	-	1.	-
Ebuli	-	-	1.	2.
Efulæ rad. præpar.	-	-	3.	-
Frangulæ	-	-	1.	2.
Fraxini	-	-	1.	-
Granatorum	-	-	1.	-
Guajaci f. lign. sanct.	-	-	1.	-
Juglandium viridium	-	-	-	3.
Lauri baccarum	-	-	-	2.
Mandragoræ radicem	-	-	3.	-
Mezerei f. laureolæ	-	-	3.	-
Papaveris cap.	NUM. I.	-	-	1.
Quercus radicem	-	-	-	3.
Sambuci interiorum	-	-	1.	-
Scacrillæ	-	-	9.	-
Spinæ cervina	-	-	1.	-
Tamarisci	-	-	1.	2.

H 2

Thu

	Uncia semis	Flor.	Cruc.	Num.
Corticum Thuris s. Thymiamatis	-	-	3.	-
Tiliae interiorum	-	-	1.	-
Winteriani s. Chinae novae	-	-	9.	-
Capitum papaveris cum seminibus	NUM. I.	-	-	2.
Castaneorum putaminum	-	-	-	2.
Cupularum glandium	-	-	-	2.
F U N G I.				
‡ Agarici albi	-	-	6.	-
Boleti Cervini	-	-	3.	-
Fungi sambuci s. auricularum Judae	-	-	3.	-
Sorbi arboris	-	-	6.	-
Lupi crepitum s. fungorum Chirurgorum	-	-	-	3.

C A P. IIII.

LIGNA ET VISCA.

	Uncia semis	Flor.	Cruc.	Num.
‡ Ligni Agallochi novi	-	-	24.	-
‡ Aloes s. Agallochi officinarum	-	-	18.	-
‡ Aspalathi	-	-	6.	-
‡ Brasiliensis lutei	-	-	1.	2.
purpurei	-	-	1.	2.
rubri	-	-	1.	2.
Buxi	-	-	1.	-
‡ Colubrini	-	-	6.	-
Cupressi s. Cyparissi	-	-	3.	-
Fraxini	-	-	-	2.
Juniperi	-	-	-	2.
Lentisci	-	-	3.	-
Nephritici	-	-	6.	-
Rhodii	-	-	1.	2.
Sancti s. quajaci integri	-	-	-	3.
raspati	-	-	1.	-
Santali albi	-	-	2.	-
citri	-	-	2.	-
rubri	-	-	2.	-

Sassa-

	Uncia semis	Flor.	Cruc.	Num.
Ligni Sassafras integr.	-	-	=	3.
raspat.	-	-	1.	-
Suberis	-	-	4.	-
Tamarisci	-	-	1.	2.
Visci Corylini	-	-	3.	-
Pomacei	-	-	3.	-
Pyrorum	-	-	3.	-
Quercini	-	-	2.	-
Tiliacii	-	-	3.	-
Xylobalsami	-	-	-	-

C A P. II.

HERBÆ ET FOLIA.

	Manipulus unus	Flor.	Cruc.	Num.
Herbæ Abrotani Maris	-	-	1.	2.
Fœminæ f. Cyparissi	-	-	1.	2.
Abfynthii Pontici f. Romani	-	-	1.	2.
Vulgaris	-	-	-	3.
Acetosæ	-	-	-	3.
Acetosellæ f. trifolii acetosi	-	-	-	3.
Agrimoniæ f. Eupatorii Gr.	-	-	-	3.
Alcææ	-	-	-	3.
Alchimillæ f. pedis Leonis	-	-	-	3.
Alfines	-	-	-	3.
Althææ	-	-	1.	2.
Amaræ dulcis	-	-	1.	-
Anagallidis	-	-	-	3.
Anethi	-	-	1.	-
Anserinæ f. argentinae	-	-	-	3.
Antirrhini	-	-	1.	-
Apii officinarum	-	-	1.	2.
Aquilegiæ	-	-	1.	-
Aristolochiæ longæ	-	-	-	3.
rotundæ	-	-	1.	-
Artemisiæ rubræ	-	-	-	3.

1

Afa-

	Manipulus unus	Flor.	Cruc.	Num.
Herbæ Afari	-	-	I.	-
Asparagi	-	-	I.	-
Atriplicis	-	-	-	3.
Auriculæ muris f. pilosellæ	-	-	-	3.
Basilici f. Ocymi	-	-	3.	-
Beccabungæ f. anagallidis aqvæ	-	-	-	3.
Bellidis	-	-	-	3.
Betæ albæ	-	-	I.	-
rubræ	-	-	I.	-
Betonicæ	-	-	-	3.
Bistortæ	-	-	-	3.
Borraginis	-	-	I.	-
Botryos	-	-	2.	-
Brançæ ursinæ	-	-	-	3.
Brassicæ rubræ	-	-	-	2.
Buglosfæ	-	-	I.	-
Bursæ pastoris	-	-	-	3.
Calaminthæ montanæ	-	-	I	-
Capillorum veneris	-	-	2.	-
Cardiacæ	-	-	-	3.
Cardui benedicti	-	-	I.	2.
Mariæ f. lactei	-	-	I.	-
Caryophyllatæ	-	-	-	3.
Carvi	-	-	-	3.
Centaurii minoris	-	-	I.	2.
Gentumnodia f. polygon. maj.	-	-	-	3.
Ceterach	-	-	2.	-
Cerefolii vel chærefolii	-	-	I.	2.
Chamædryos	-	-	I.	2.
Chamæpityos f. Ivæ artheticae	-	-	I.	2.
Chamomillæ romanæ	-	-	I.	2.
vulgaris	-	-	I.	-
Chelidonii majoris	-	-	-	3.
minoris	-	-	-	3.
Cicerbitæ	-	-	-	3.
Cichorii	-	-	I.	-
Cicutæ	-	-	I.	-
Cochleariæ	-	-	I.	2.
Consolidæ majoris	-	-	I.	-
mediæ	-	-	-	3.
Saracenicæ	-	-	I.	2.

Costæ

	Manipulus unus	Flor.	Cruc.	Num.
Herbæ Costæ	-	-	1.	-
Crasulæ	-	-	-	3.
Cuscutæ	-	-	1.	-
Cynoglosfi	-	-	-	3.
Cyparissi s. abrotani fœminæ	-	-	1.	2.
Dictami Cretici	-	-	4.	2.
Endiviæ	-	-	1.	-
Enulæ	-	-	1.	-
Epaticæ nobilis	-	-	1.	-
Epithymi	-	-	4.	2.
Eqvifeti	-	-	-	2.
Ericæ albæ	-	-	-	3.
purpureæ	-	-	-	3.
Erysimi	-	-	-	3.
Eupatorii Mesues	-	-	3	-
Euphrasiæ	-	-	-	3.
Farfaræ s. tusfilaginis	-	-	-	3.
Filicis	-	-	-	3.
Fœniculi	-	-	1.	-
Fragariæ	-	-	-	3.
Fumariæ	-	-	-	3.
Galegæ	-	-	1.	2.
Gallii	-	-	-	3.
Gallithrichi s. hormini maj.	-	-	1.	2.
Genistæ	-	-	1.	-
Geranii	-	-	-	3.
Gratiolæ veræ	-	-	3.	-
pupureæ s. Tertianariæ	-	-	1.	-
Hæderæ arboreæ	-	-	1.	-
terrestris	-	-	-	3.
Herniariæ	-	-	1.	-
Hispitulæ	-	-	-	3.
Hyosciami	-	-	-	3.
Hyperici s. perforatæ	-	-	-	3.
Hysopi	-	-	1.	2.
Jacæ	-	-	1.	-
Lactucæ sativæ	-	-	-	3.
Lavendulæ	-	-	3.	-
Levistici	-	-	-	3.
Linariæ	-	-	-	3.
Lolii	-	-	-	3.

Lunæ

	Manipulus unus	Flor.	Cruc. Num.
Herbæ Lunariæ	-	-	2.
Lycopodii	-	-	3.
Lysimachia	-	O	3.
Majoranæ	-	-	1.
Malvæ	-	-	3.
Mari veri	-	-	12.
Marrubii albi, seu prasii	-	-	1.
Matricariæ	-	-	1.
Matrifylvæ	-	-	3.
Meliloti albi	-	-	1
citrici	-	-	1.
Melissæ Turcicæ	-	-	2.
vulgaris	-	-	1.
Menthæ crispæ	-	-	1.
Saracenicæ	-	-	1.
Menthastris	-	-	3.
Mercurialis fœmin. mar.	-	-	3.
Millefolii	-	-	3.
Morsus Diaboli	-	-	3.
Moxæ	-	-	3.
Nasturtii aqvatici	-	-	3.
hortensis	-	O	1.
Nepetæ f. Mentha Cathariæ	-	-	1.
Nicotianæ	-	-	1.
Nummulariæ	-	-	3.
Nymphææ alb.	-	-	3.
Ononidis f. restæ bovis	-	-	3.
Ophioglossi	-	-	2.
Origani Cretici	-	-	2.
vulgaris	-	-	3.
Papaveris erratici	-	-	3.
hortensis	-	-	1.
Parietariæ	-	-	1.
Pentaphylli f. quinquefolii	-	-	3.
Perfoliatæ	-	-	1.
Persicariæ f. pulicariæ	-	-	3.
Petroselini	-	-	1.
Pimpinellæ	-	-	3.
Plantagin. maj. f. latifoliæ	-	-	3.
minor, f. angustifol.	-	-	3.

	Manipulus unus	Flor.	Cruc.	Num.
Herbæ Polii montani	-	6	-	1
Polygalæ	-	-	-	3
Polytrichi f. adianthi aurei	-	-	-	3
rubri	-	-	-	3
Portulacæ	-	1	-	2
Primulæ veris f. herbæ paralyseos	-	-	-	3
Prunellæ f. Consolidæ minoris	-	-	-	3
Pulegii	-	1	-	2
Pulmonariæ maculosæ	-	-	-	3
Pyrethri sylvestris	-	-	-	3
Pyrolæ	-	-	-	3
Rorismarini hortensis	-	2	-	-
sylvestris	-	1	-	2
Roris folis	-	1	-	2
Rutæ hortensis	-	1	-	2
murariæ f. adianthi albi	-	-	-	2
Salviæ	-	1	-	-
Sangvisorbæ	-	-	-	3
Saponariæ	-	-	-	-
Saniculæ	-	-	-	3
Saturejæ	-	-	-	-
Savinæ	-	-	-	-
Saxifragiæ	-	-	-	3
Scabiosæ	-	-	-	3
Scolopendri f. lingvæ cervinæ	-	1	-	-
Scordii	-	1	-	-
Sempervivi f. sedi majoris	-	-	-	3
minoris	-	-	-	3
Senecionis	-	-	-	3
Serpilli	-	-	-	3
Sideritidis	-	-	-	3
Solani	-	-	-	3
Soldanellæ	-	3	-	-
Spicæ celticæ	-	1	-	2
indicæ	-	12	-	-
nostrat:	-	1	-	2
Squinanthi f. Schœnanthi	Uncia semis.	9	-	-
Tamarisci	-	1	-	2
Tanaceti	-	-	-	3
Taraxaci f. dentis leonis	-	-	-	3
Thee ff.	Uncia semis	18	-	-

K

Herbæ

	Manipulus unus	Flor.	Cruc.	Num.
Herbæ Thymi cretici	-	-	4	2
vulgar.	-	-	1	-
Tormentillæ	-	-	-	3
Trichomanis	-	-	-	3
Trifol. aqvatici	-	-	-	3
odorati	-	-	1	-
Valerianæ ponticæ	-	-	1	2
Verbasci s. Candelariæ	-	-	-	3
Verbenæ	-	-	1	2
Veronicæ	-	-	-	3
Vincæ pervincæ	-	-	-	3
Uvæ lupinæ s. paridis	-	-	1	-
Violariæ	-	-	-	3
Urticæ	-	-	-	3
Uvulariæ s. Hippoglosfi	-	-	2	-
Foliorum Ebuli	-	-	-	3
Indi s. Malabathri	num. i.	-	1	2
Juglandis arboris	-	-	-	3
Lauri	-	-	3	-
Lupuli	-	-	-	3
Myrti	-	-	2	-
Prunorum	-	-	-	3
Quercus	-	-	-	3
Salicis	-	-	-	3
sambuei	-	-	-	3
sennæ Alexandrinæ in fort.	-	-	4	-
elect. seu s. s.	-	-	6	-
Folliculorum	-	-	3	-
Vitis	-	-	-	3

CAP. F.

FLORES.

	Manipulus unus	Flor.	Cruc.	Num.
Florum Acaciarum	-	-	1	-
Anethi	-	-	1	-
Anthos s. Rorismarini	-	-	12	-

Florum

Florum	Manipulus unus	Flor.	Cruc.	Num.
Florum Aquilegiæ				2
Balaustiorum		6		-
Bellidis minoris		1		-
Betonicæ		1		-
Borraginis		4		-
Buglossæ		4		-
Calcatrippæ f. Consolidæ Regalis		1		-
Calendulæ		1		2
Carhami		1		2
Centaurii minoris		1		2
Chamomillæ romanæ		1		2
vulgaris		1		-
Cheyri		6		-
Cichorii		2		-
Cyani		2		-
Enuiæ f. helenii		1		2
Epaticæ nobilis		1		2
Genistæ		1		2
Hyperici		1		-
Jaceæ f. violarum trinitatis		3		-
Lavendulæ		6		-
Liliorum alborum		4		2
antherarum		2		-
convallium		6		-
Lupuli		-		3
Malvæ hortensis, seu arboreæ		1		-
vulgaris		-		3
Meliloti albi		1		2
citrini		1		2
Nymphææ albæ		2		-
citrinæ		2		-
Pœoniæ		2		-
Papaveris albi		1		2
erratici		3		-
Paralyfios f. primulæ veris		2		-
Rosarum albarum		4		-
rubrarum finissimarum		6		-
commun.		4		-
Rutæ		1		2
salviæ		4		2
Sambuci		-		3

K 2

Sili-

	Manipulus unus	Flor.	Cruc.	Num.
Florum siliginis	-	-	3	-
Scabiosæ	-	-	1	-
Spicæ celticæ	-	-	4	-
nostr.	-	-	4	-
stœchadis arabicæ	-	-	3	-
citrinæ	-	-	1	2
Tanaceti	-	-	1	-
Tiliæ	-	-	1	-
Tunicæ hortensis	-	-	3	-
sylvestr.	-	-	1	-
Tusfilaginis s. farfaræ	-	-	1	2
Verbasci	-	-	1	2
Violarum purpur.	-	-	6	-
Tunicæ	-	-	1	-

C A P. VI.

F R U C T U S.

	Uncia semis	Flor.	Cruc.	Num.
Fructus Acaciærum	-	-	-	3
Alkekengi	-	-	1	-
Amygdalorum amarorum	-	-	1	-
dulcium	-	-	1	-
Anacardiorum	-	-	3	-
Aurantiorum recent.	-	-	6	-
Berberorum siccorum	-	-	1	2
Coffe crud.	-	-	4	-
ppt. vel tosti	-	-	6	-
Caricarum	-	-	1	-
Cassie fistularis	-	-	1	2
Ceraforum acidorum	-	-	-	3
Citri malorum	-	-	4	2
Coculorum di levante	-	-	3	-
Colocynthis c. sem.	-	-	4	2
pulpæ	-	-	8	-
Cydoniorum exsiccorum	-	-	-	3
Cynosbatorum	-	-	-	3

Fructus

	Uncia semis	Flor.	Cruc.	Num.
g Fructus Dactylorum recentium	-	-	2	-
Ebuli baccarum	-	-	1	-
Fragorum exsiccat.	-	-	-	3
Gallarum Turcicarum	-	-	1	-
Glandium	-	-	-	3
Gosipii	-	-	-	-
Granorum Chermes s. tinctorum	-	-	12	-
Jujubarum <i>ovale schelle</i>	-	-	2	-
Juniperi baccarum	-	-	-	3
Lauri baccarum	-	-	-	3
Mespillorum	-	-	-	3
Myrobalanorum Belliricarum	-	-	3	-
Chebularum	-	-	3	-
Citrinarum	-	-	3	-
Emblicarum	-	-	3	-
Indarum	-	-	3	-
Myrtill. Cretic.	-	-	3	-
nostrat.	-	-	1	-
Nucum Aquaticarum s. tribul. num. i.	-	-	-	1
Cupressi s. Conorum	-	-	1	2
Vomicarum <i>ovale schelle</i>	-	-	3	-
Oculorum Populi arboris	-	-	-	3
Passularum major.	-	-	1	-
minorum	-	-	-	3
Pinearum	-	-	1	2
Pistaciorum	-	-	4	2
Populi Arboris Oculorum	-	-	-	3
Prunorum decortic.	-	-	-	2
Ribium	-	-	1	-
Sebesten <i>ovale schelle</i>	-	-	3	-
Siliqvæ	-	-	-	3
Sorborum exsiccat.	-	-	-	3
Tamarindorum	-	-	1	2
Tilli Granorum	-	-	12	-
Uvarum Vulpinar. s. Paradis baccarum N. I.	-	-	-	1

CAP. XII.

SEMINA.

L

Semina

	Uncia. semis	Flor.	Cruc.	Num.
Seminis Acetofæ	-	1		2
Agnicasti	-	2		-
Althææ	-	2		-
Amarillorum	-	3		-
Ammeos	-	6		-
Ammomi	-	4		2
Anethi	-	1		2
Angelicæ	-	1		2
Anisi	-	-		3
Apii	-	1		2
Aqvilegiæ	-	3		-
Aristolochiæ rot.	-	12		-
Asparagi	-	1		-
Basilici	-	3		-
Berberum	-	-		3
Bombacis	-	3		-
Brassicæ rubræ	-	1		2
Cannabis	-	-		3
Cardui benedicti	-	1		2
Mariæ	-	1		2
Carthami	-	1		2
Carvi	-	-		2
Cataputiæ maj.	o	8		-
min.	o	8		-
Chærefolii	-	1		2
Ciceris albi	-	-		3
rubri	-	-		3
Cichorii	-	1		2
Citri cum Corticibus	-	1		2
excorticati	-	4		2
Citrulli cum Corticibus	-	1		2
excorticati	-	3		-
Coccognidii	-	3		-
Cochleariæ	-	3		-
Colocynthidis	-	-		3
Coriandri crudi	-	-		3
ppt.	-	1		2
Cucumeris cum Corticibus	-	1		2
excorticati	-	3		-
Cucurbitæ cum Corticibus	-	1		2
excorticati	-	3		-

Seminis

		Uncia femis	Flor.	Gruc.	Num.
	Seminis Cumini	-	-	1	2
✱	Cydoniorum	-	-	4	2
✱	Gynæ	-	-	4	2
	Cynosbatorum	-	-	-	3
	Dactylorum	-	-	-	3
✱	Dauci cretici	-	-	3	-
	nostrat.	-	-	1	-
	Endiviæ	-	-	1	2
	Erucae	-	-	1	-
	Erysimi	-	-	1	2
	Fabarum albarum	-	-	1	-
	rubrarum	-	-	1	-
✱	Fœniculi cretici	-	-	4	-
	nostrat.	-	-	-	3
	Fœnugræci	-	-	-	3
	Fraxini excort. f. Lingvæ avis	-	-	2	-
	Fumariæ	-	-	1	2
	Genistæ	-	-	1	2
	Hordei Crudi	-	-	-	-
	excorticati	-	-	-	3
	Hyosiami	-	-	1	2
	Julorum corylinorum	0	-	6	-
	Lactucæ	-	-	1	2
	Lapathi acut.	-	-	1	2
	Levistici	-	-	1	2
	Lini	-	-	-	2
	Lupini	-	-	1	-
	Majoranæ	-	-	6	-
	Malvæ	-	-	1	-
	Melonum cum Corticibus	-	-	1	2
	excorticati	-	-	3	-
	Melissæ	-	-	4	2
	Mespillorum	-	-	1	-
	Millii Solis f. Lithospermi	-	-	1	2
	Napii	-	-	1	2
	Nasturtii Hortensis	-	-	1	2
	Nigellæ	-	-	1	-
	Orobi f. Ervi	-	-	1	-
	Papaveris albi	-	-	1	2
	nigri	-	-	1	-
	Pastinacæ	-	-	1	2

L2

Per.

	Uncia semis	Flor.	Cruc.	Num.
Seminis Perfoliatæ	-	—	I	2
Perforatæ s. Hyperic.	-	—	I	2
perficorum	-	—	2	-
Petroselini Macedonici	-	—	12	-
nostrat.	-	—	I	2
Pimpinellæ	-	—	I	2
Plantagin. maj.	-	—	I	2
min.	-	—	I	2
pœoniæ	-	—	2	-
Portulacæ	-	—	3	-
Psyllii	-	—	2	-
Raparum	-	—	I	2
Raphani	-	—	I	2
Ricini vulgar.	-	—	3	-
Rufci	-	—	3	-
Rutæ	-	—	3	-
Salviæ	-	—	I	2
Saxifragiæ	-	—	I	-
Scariolæ s. Intybi angustifolii	-	—	I	2
Sesami	-	—	I	2
Seseleos	-	—	I	2
Sinapi	-	—	I	-
Staphidis agriæ	-	—	I	2
Sumach	-	—	3	-
Thlaspios Cretic.	-	—	12	-
nostrat.	-	—	I	-
Verbenæ	-	—	I	2
Violarum	-	—	6	-
Vrticæ Romanæ	-	—	3	-

C A P. III.

SUCCI EXPRESSI, CONCRETI, LI-

QUID, NATIVI ET SACCHARA.

SUCCI INSPISSATI ET CONCRETI.

	Uncia semis	Flor.	Cruc.	Num.
⚞ Aloes Caballinæ	-	—	3	-
⚞ Epaticæ	-	—	4	-

Aloes

	Uncia semis	Flor. Cruc. Num.	
Aloes Succotrinæ	-	6	-
Succi Absinthii	-	6	-
Acaciæ	-	6	-
Acetosæ	-	6	-
Agrimoniæ	0	6	-
Anagallidis	0	6	-
Apii	0	12	-
Aquilegiæ	0	6	-
Bellidis min.	0	6	-
Betonicæ	-	6	-
Bursæ pastoris	0	6	-
Cardui benedicti	-	9	-
mariae	-	9	-
Centaurii minoris	0	9	-
Chamomillæ Romanæ	0	9	-
vulgaris	0	6	-
Chelidonii majoris	0	6	-
minoris	0	6	-
Cichorii	-	6	-
Cicutæ	-	6	-
Consolidæ majoris	0	6	-
Cucumeris Asinini, s. Elaterii	-	18	-
Endiviæ	-	9	-
Euphrasiæ	-	6	-
Fœniculi	-	9	-
Fumariæ	-	6	-
Galegæ	0	9	-
Gratiolæ	0	9	-
Hæderæ terrestris	0	6	-
Hyosciami	0	6	-
Hyperici	-	6	-
Hypocistidis	-	12	-
Levistici	-	9	-
Liqviritiæ	-	2	-
Mannæ calabrinæ in forte	-	3	-
colatæ	-	4	-
Matricariæ	0	9	-
Mercurialis	0	6	-
Opii Thebaici	-	18	-
Plantaginis	-	6	-
Portulacæ	-	9	-

M

Succi

		Uncia semis	Flor.	Cruc.	Num.
Succi Scordii		o	-	18	-
Scorzoneræ		-	-	12	-
Sempervivi majoris		-	-	6	-
Solari		-	-	6	-
Spinæ Cervinæ		-	-	4	2
Verbenæ		o	-	12	-
Veronicæ		o	-	6	-
‡ Tartari albi		-	-	1	-
‡ Rubri		-	-	-	3

SUCCI LIQVIDI.

		Uncia una	Flor.	Cruc.	Num.
Succi Berberum		-	-	3	-
Citri		-	-	6	-
Cydoniorum		-	-	3	-
Mororum bati		-	-	2	-
Myrtillorum		-	-	2	-
Pomorum		-	-	2	-
Ribium		-	-	2	-
Rosarum		-	-	4	-
Rubi Idæi		-	-	2	-
‡ Muchari Rosarum		-	-	3	-
‡ Vini Cydoniorum		-	-	3	-
Granatorum		-	-	4	-

SUCCI NATIVI.

		Uncia semis	Flor.	Cruc.	Num.
‡ Ambraë Liquidæ		-	-	36	-
‡ Balsami Copaivæ		-	-	12	-
‡ de Gilead	Drachma una	-	-	36	-
‡ Indici albi		-	-	24	-
‡ nigri s. Peruviani		-	-	36	-
‡ de Tolu.		-	-	18	-

SACCHARA.

		Uncia semis	Flor.	Cruc.	Num.
‡ Sacchari Canariensis		-	-	1	2
‡ Candifati albi		-	-	1	2
‡ rubri		-	-	1	-

saccha.

	Uncia semis	Flor.	Gruc.	Num.
* Sacchari Melitæi communis	-	-	-	3
* optimi	-	-	1	-
* Penidii	-	-	1	2
* Refinati	-	-	1	-
* Thomæi.	-	-	-	3

C A P. XII.

GUMMIA & RESINÆ.

	Uncia semis	Flor.	Gruc.	Num.
* Gummi Ammoniæ	-	-	4	2
* Animæ	-	-	8	-
* Arabici	-	-	1	-
* Asphaltis f. Bituminis Judaici	-	-	4	-
* Asæ dulcis	-	-	6	-
* Fœtidæ	-	-	6	-
* Bdellii	-	-	8	-
* Camphoræ	-	-	9	-
* Carannæ	-	-	12	-
* Ceraforum	-	-	1	2
* Colophonæ f. Picis Græcæ	-	-	1	2
* Copal	-	-	4	-
* Elemi	-	-	6	-
* Euphorbii	-	-	3	-
* Galbani in forte	-	-	6	-
granis	-	-	12	-
* Gvajaci	-	-	6	-
* Guttæ	-	-	15	-
* Hederæ	-	-	6	-
* Laccæ	-	-	6	-
* Ladani	-	-	3	-
* Mastiches in forte	-	-	4	-
electæ	-	-	6	-
in Granis	-	-	12	-
* Myrrhæ in forte	-	-	3	-
electæ	-	-	6	-
* Olibani	-	-	2	-
electi	-	-	4	-

Gum.



	Uncia semis	Flor.	Cruc.	Num.
Gummi Opobalsami	-	-	24	-
Opopanacis	-	-	12	-
Sagapeni in sorte.	-	-	6	-
electi	-	-	12	-
Sanguinis Draconis	-	-	8	-
Sandaracæ in fore	-	-	3	-
electæ	-	-	6	-
Sarcocollæ in sorte	-	-	4	2
electæ	-	-	9	-
Styracis Calamitæ ordinar.	-	-	6	-
in granis	-	-	12	-
Liquidæ	-	-	3	-
Tacamahacæ	-	-	6	-
Tragacanthi albi s. electi	-	-	6	-
comm.	-	-	3	-
Picis Navalis	-	-	1	2
Resinæ Abietis	-	-	-	3
Terebinthinæ Coctæ	-	-	8	-
Communis	-	-	1	-
cypriæ pellucidæ.	-	-	2	-

C A P. ED.

A R O M A T A.

	Uncia semis	Flor.	Cruc.	Num.
Antophyllorum <i>Ant. thymol.</i>	-	-	15	-
Cardamomi majoris s. granorum Paradisi	-	-	1	-
minor.	-	-	8	-
Caryophyllorum	-	-	8	-
Cassia Ligneæ	-	-	6	-
Cinnamomi brev.	-	-	4	2
Long.	-	-	8	-
Croci Austriaci	-	-	30	-
Orientalis	-	-	36	-
Cubeborum	-	-	4	-
Macis	-	-	12	-
Nucis Moschatae s. Myristicæ	-	-	8	-
Fœminæ Num. r.	-	-	6	-

Pipe

	Uncia semis,	Flor.	Cruc.	Num.
Piperis albi	-	-	3.	-
longi	-	-	3.	-
nigri	-	-	1.	2.
Zedoariae	-	-	4.	2.
Zingiberis.	-	-	-	3.

C A P. VII.

ANIMALIA INTEGRA.

	Uncia semis	Flor.	Cruc.	Num.
Apum siccorum	-	-	1.	-
Afellorum pptor.	-	-	6.	-
Bufonum exsiccat.	num. i.	-	1.	2.
calcinator.	-	-	6.	-
Cancrorum calcinator	-	-	4.	-
Cantharidum	-	-	6.	-
Coccinellæ	-	-	24.	-
Erinacei usti	-	-	2.	-
Leporis usti	-	-	3.	-
Lumbricor. terr. ppt.	-	-	4.	-
Ranarum calcinatarum	-	-	3.	-
Stinci Marini	num. i.	-	16.	-
Talpæ combustæ	-	-	2.	-
Vespertillion. ust.	-	-	6.	-
Viperarum	-	-	6.	-

C A P. VIII.

ANIMALIUM PARTES.

	Uncia semis	Flor.	Cruc.	Num.
Albi Græci	-	-	-	3.
Alces Cornu crudi	-	-	3.	-
philosophicè ppti	-	-	12.	-
Ungulæ integræ	-	-	6.	-
pulverisatæ	-	-	12.	-
Apri dentis integri	-	-	3.	-

N

Pul-

	Uncia semjs	Flor.	Cruc.	Num.
Apri dentis pulverisati	-	-	12.	-
‡ Bezoar Occidentalis	granum unum.	-	3.	-
Orientalis	granum unum	-	6.	-
‡ Castorei	-	1.	24.	-
‡ Ceræ albæ	-	-	2.	-
Citrinæ	-	-	1.	-
rubræ Sigl.	-	-	1.	2.
viridis Sigl.	-	-	1.	2.
Cervi cornu philosophicè ppt.	-	-	4.	-
raspati	-	-	1.	-
usti albi	-	-	2.	-
nigri	-	-	1.	-
‡ Lacrymarum	-	-	-	-
Osfium de Corde	num. I.	-	3.	-
Priapi raspati	-	-	12.	-
Ceti Priapi raspat.	-	-	12.	-
‡ Damarum Globulorum	Drachma una	-	36.	-
Eburis crudi	-	-	-	3.
philosophicè calcinati	-	-	6.	-
rasuræ	-	-	1.	-
Eqvi Testiculorum ppt.	-	-	12.	-
Gallarum Stomach. Pellic.	-	-	3.	-
Hirci Cornu raspati	-	-	-	3.
fangvinis ppti	-	-	3.	-
Hirundinum Nidorum	-	-	-	1.
ustarum	-	-	4.	-
Hominis Cranii crudi	-	-	12.	-
Musci f. Usneæ Drachma una	-	-	36.	-
philosophicè calcinati	-	-	30.	-
raspati	-	-	18.	-
usti	-	-	24.	-
Osfium calcinat.	-	-	4.	2.
Secundinæ primipar. ppt.	-	-	12.	-
Hyppopotami Dentis crudi	-	-	6.	-
philosophicè calcinati	-	-	12.	-
‡ Ichthiocolle f. Collæ Piscium	-	-	4.	2.
‡ Lapidum Cancrorum f. Oculorum	69.	-	9.	-
Carpionum triangular.	-	-	12.	-
Lunæformium	-	-	24.	-
Percarum	-	-	12.	-
Leporis Pilorum	-	-	1.	-

Talo-

		Uncia semis	Flor.	Cruc.	Num.
Leporis Talorum s. saltus	num.i.		—	1.	—
Lucii piscis Mandibularum			—	3.	—
Oculorum			—	36	—
Osficulorum Cruciformium		O	—	3.	—
Lupi Gutturis	num.i.	O	—	—	—
¶ Mellis Communis			—	—	3
despumati			—	1.	2
¶ Moschi Alexandrini	granum unum		—	4.	—
¶ Mumiae verae			—	4.	—
Muscertae		O	—	—	—
Oesipi		O	—	6.	—
Ovorum putaminum			—	—	—
Pavonum excrementi			—	—	—
Propolios			—	—	3
¶ Rhinocerotis Cornu crudi			—	12.	—
philosophicè præpar.			—	24	—
raspati			—	18.	—
Serici crudi			—	18.	—
tofti			—	36	—
Serpentum Exuviarum	num.i.		—	3.	—
Spinarum			—	18.	—
Spodii albi			—	2.	—
nigri			—	2.	—
Struthionis Ovorum fragment.			—	12.	—
Tauri Priapi raspat:			—	1.	2
¶ Unicornu fossilis			—	18.	—
Marini			—	12.	—
¶ Zibethi	granum unum		—	4.	—
Pingvedinis Agninae			—	1.	—
Anatis			—	2.	—
Anseris			—	1.	2
Ardeae			—	16	—
Aschi piscis			—	12.	—
Canis			—	1.	—
Caponis			—	3.	—
Castorei	Drachma una.		—	30	—
Cati sylvestris			—	6.	—
Cuniculi			—	3.	—
Erinacei			—	6.	—
Equi			—	1.	2
Gallarum			—	1.	2

N 2

Homi-

	Uncia femis	Flor.	Cruc.	Num.
¶ Pinguedinis Hominis	-	-	12.	-
- Leporis	-	-	6.	-
- Lucii piscis	-	-	9.	-
¶ - Muris Alpin.	-	-	6.	-
- Porci	-	-	1.	-
¶ - Serpentum	-	-	48.	-
- Taxi	-	-	1.	2.
¶ - Urfi	-	-	6.	-
- Vulpis	-	-	1.	2.
Butyri Caprini	O	-	1.	2.
Sevi Cervini	-	-	1.	-
- Hircini	-	-	-	3.
Medullæ Cervi	-	-	4.	-
- Vituli	-	-	1.	2.

Classis Secunda

CAP. I.

ACETA.

	Uncia Una,	Uncia femis	Flor.	Cruc.	Num.
Aceti Alexiterii f. Bezoardici.	-	-	-	4.	-
- Anthofati	-	-	-	1.	2.
- Lavendulati	-	-	-	1.	2.
- Lithargyrii	-	-	-	1.	2.
- Pini	-	-	-	1.	2.
- Rosarum rubr.	-	-	-	1.	2.
- Rubi Idæi	-	-	-	1.	-
- Rutæ	-	-	-	1.	-
- Sambuci florum	-	-	-	1.	-
- Scordii	-	-	-	1.	2.
- Squillitici	-	-	-	2.	-
- Tunicæ flor.	-	-	-	1.	-
- Vini destillati.	-	-	-	1.	-

CAP.

CAP. II.

AQVÆ SIMPLICES ET COMPOSITÆ

	Uncia una	Flor.	Cruc.	Num.
Aqvæ Abrotani	-	-	-	3
- Absinthii	-	-	-	3
- Acaciarum flor.	-	-	-	3
- Acetosæ	-	-	-	3
- Acetofellæ	-	-	-	3
- Agrimoniae	-	-	-	3
- Albuminis Ovorum	-	-	1	3
- Alkekengi	-	-	1	-
- Alines	-	-	-	3
- Anethi	-	-	-	3
- Angelicæ	-	-	-	3
- Anisi	-	-	-	3
- Apii	-	-	1	-
- Aquilegiæ	-	-	1	-
- Artemisiæ	-	-	-	3
- Beccabungæ	-	-	-	3
- Betonicæ	-	-	-	3
- Borraginis	-	-	1	-
- Brassicæ	-	-	-	3
- Buglossæ	-	-	1	-
- Bursæ pastoris	-	-	-	3
- Calami aromatici	-	-	-	3
- Calamenthæ	-	-	-	3
- Calcatrippæ	-	-	-	3
- Calendulæ	-	-	1	-
- Cardui benedicti	-	-	1	-
- mariae	-	-	1	-
- Carvi	-	-	-	3
- Capillorum ♀	-	-	1	-
- Caryophyllorum	-	-	1	-
- Centaurii minoris	-	-	1	-
- Cerasorum nigrorum	-	-	-	3

O

Aqvæ

	Uncia una	Flor	Gruc.	Num.
Aquæ Cerefolii	-	I	-	-
Chamomillæ	-	I	-	-
Chelidonii majoris	-	-	-	3
Cheyri	-	I	-	-
Cichorii	-	-	-	3
Citri corticum	-	I	-	-
Cochleariæ	-	I	-	-
Consolidæ majoris	-	I	-	-
Costæ	-	-	-	3
Cuscutæ	-	-	-	3
Cyani	-	-	-	3
Endiviæ	-	I	-	-
Enulæ	-	I	-	-
Epaticæ nobilis	-	-	-	3
Equiseti	-	-	-	3
Eupatorii Mesues	-	I	-	-
Euphrasiæ	-	-	-	3
Florum fabarum	-	I	-	-
omnium	-	-	-	3
Fœniculi	-	I	-	-
Fragorum	-	I	-	-
per se destill.	-	I	-	2
Fumariæ	-	-	-	3
Galegæ	-	I	-	-
Gentianæ	-	I	-	-
Graminis	-	-	-	3
Hederæ terrestr.	-	-	-	3
Hyosciami	-	-	-	3
Hyperici	-	-	-	3
Hysopi	-	I	-	-
Lactuæ	-	-	-	3
Lavendulæ	-	I	-	2
Levistici	-	I	-	-
Liliorum alborum	-	I	-	2
convallium	-	I	-	2
Macis	-	I	-	2
Majoranæ	-	I	-	-
Malvæ	-	-	-	3
Marrubii	-	I	-	-
Matricariæ	-	I	-	-
Melissæ	-	I	-	-

Aquæ

	Uncia una	Flor. Cruc. Num.
Aqvæ Mellis	—	2
Menthæ	—	—
Mercurialis	—	3
Millefolii	—	3
Namphæ florum	Unica semis O	8
Nasturtii aquatici	—	3
Nicotianæ	—	—
Nivis Martii dest.	—	2
Nucistæ	—	—
Nymphææ albæ	—	3
Ononidis	—	3
Origani	—	3
Papaveris erratici	—	3
hortensis	—	—
paralyseos flor.	—	—
Perfoliatæ	—	—
Perficariæ	—	3
Petasitidis	—	3
Petroselini	—	—
Pimpinellæ	—	3
Plantaginis	—	3
Pluvialis dest	—	2
Pœoniæ	—	—
Pomorum	—	2
Portulacæ	—	—
Prunellæ	—	3
Pulegii	—	—
Quercus Foliorum	—	3
Raphani	—	3
Rosarum albarum	—	—
rubrarum	—	—
Rorismarini	—	—
Rubi Idæi	—	—
Rutæ	—	—
Salviæ	—	—
Sambuci	—	3
Saniculæ	—	3
Savinæ	—	—
Saxifragiæ	—	3
Scabiosæ	—	3
Scolopendrii	—	—

Oz

Aquæ

	Uncia Una	Flor.	Cruc.	Num.
Aqvæ Scordii	-	-	1	-
Scorzoneræ	-	-	1	-
Sempervivi maj.	-	-	-	3
minor.	-	-	-	3
Senetionis	-	-	-	3
Serpilli	-	-	-	3
Sigilli Salomonis	-	-	-	3
Solani	-	-	-	3
Spermatis Ranarum	-	-	-	3
per se destill.	-	-	1	-
Squamatae s. Dentariæ majoris	-	-	-	3
Tanaceti	-	-	-	3
Taraxaci	-	-	-	3
ex Tenellis Cervi	Uncia semis	-	3	-
Tiliae florum	-	-	-	3
Tusfilaginis	-	-	-	3
Valerianæ	-	-	-	3
Verbasci	-	-	-	3
Veronicae	-	-	-	3
Vincetoxici	-	-	1	-
Violarum purpur.	-	-	1	-
Ulmariæ	-	-	-	3
Urticæ	-	-	-	3
Zedoariæ	-	-	2	-
Aqvarum simplicium Mensura una.	-	-	12	-

AQVÆ CUM VINO.

Aqvæ Aurantium Corticum	o	-	4	-
Cinamomi optim.	-	-	4	-
vilioris s. secunde destill.	-	-	2	-
Fragorum	o	-	3	-
Lavendulæ	o	-	4	-
Liliorum Convallium	-	-	3	-
Melissæ	-	-	3	-
Menthæ	-	-	3	-
Primulæ veris	o	-	3	-
Pulegii	o	-	3	-
Serpilli	o	-	2	-
Tiliae Florum	o	-	2	-
Verbenæ	o	-	2	-
				Aqvæ

	Uncia Una	Flor.	Cruc.	Num.
Aqvæ Veronicæ	o	-	2	-
Zedoariæ	o	-	3	-

AQVÆ COMPOSITÆ.

	Uncia semis	Flor.	Cruc.	Num.
Aqvæ Acusticæ Mindereri	-	-	9	-
Anhaltinæ	-	-	4	-
Antapoplecticæ Nesteri	-	-	4	2
Antidysentericæ Oheimii	-	-	2	-
Antimelancholicæ	o	-	4	2
Antipodagricæ Hoffm.	o	-	1	2
Antiscorbut. Dorncreilii	-	-	2	-
Aperitivæ Schroederi	-	-	4	-
Aronis Nesteri	-	-	4	-
Asthmaticæ	-	-	3	-
seu Balsami Embryonum Zwelff.	-	-	4	2
Bardanæ Aug.	-	-	3	-
ad Capillos denigrand.	o	-	12	-
Caponis Aug.	-	-	2	-
Carbunculi Auræ	-	-	4	2
Carminativæ Dorncr.	-	-	2	-
Castitatis Myns.	-	-	6	-
Catarrhalis Hoffm.	-	-	3	-
Cephalicæ Regis Polon.	-	-	3	-
Cinnam. cum 4. fl. Cordial.	-	-	4	-
Cydoniatæ	-	-	6	-
simplic.	-	-	3	-
Confortantis usitatae	o	-	3	-
de Corde cervi	o	-	6	-
Cordialis Saxonicae calidæ	o	-	4	-
Frigidæ	-	-	4	-
Temperatæ	o	-	8	-
Epilepticæ Langii	-	-	4	-
pro Epithemate Cordis	-	-	2	-
Hirundinum C. Castoreo	-	-	3	-
Hungaricæ	-	-	6	-
Hypnoticæ Dorncr.	-	-	2	-
Hystericæ Pansæ	-	-	4	-
Looch sani	-	-	2	-
Magnanimitatis Schröderi	o	-	6	-
Mastichinæ Augustan.	-	-	4	-

P

Aqvæ

	Uncia semis	Flor.	Cruc.	Num.
Aqua Nephriticae Mynsichti	- 0	-	4	2
Odontalgicae <u>extern.</u>	- -	-	1	-
Perlarum	- 0	-	3	-
Picarum schroederi	- -	-	3	-
Pomorum	- 0	-	2	-
Pulmon. Vituli	- 0	-	1	2
Salviae	- -	-	2	-
Serpilli benedictae	- 0	-	2	-
Stomachalis D. Abrah. Michaelis	- -	-	3	-
Vitae Mulierum	- -	-	3	-
Rubrae pro Officina	- -	-	-	3
Saxonicae albae	- 0	-	6	-
Theriacalis s. Bezoardicae Augustan.	- -	-	4	-

CAP. III.

BALSAMA.

	Uncia semis	Scrupulus unus	
Balsami Angelicae	-	-	16
Anglici	-	-	48
Apoplectici Crollii	-	-	40
officinalis	-	-	30
Aurantiorum	-	-	16
Caryophyllorum	-	-	15
Cinnamomi	-	-	40
Citri	-	-	8
Epileptici D.F.G.	- 0	-	12
Hysterici	- 0	-	8
Macis	-	-	16
Majoranae	-	-	16
Menthae	- 0	-	12
Nuciferae	-	-	18
Rorismarini	-	-	8
Rosarum	-	-	30
Rutae	-	-	15
Succini	-	-	8
Ad vertiginem	-	-	3
Sulphuris Antimonii Anisati Uncia semis	-	-	48
Communis Anisati Uncia semis	-	-	36

Bal-

	Uncia semis	Flor.	Gruc.	Num.
Balsami Sulphuris Benzoinati	o	-	48	-
Terebinthinj	-	-	12	-
Vitæ Schroeder.	o	-	4	-

C A P. IV.

CALCES, CINERES, CROCI ET ALIA CHIMICA.

		Drachma una.	
Antihectici Poteri	-	6	-
Antimonii Cinnabaris rectificat.	o	18	-
Antimonii Diaphoretici Martialis	-	6	-
Simplicis	-	3	-
Florum alborum	-	18	-
Citrinorum	o	12	-
Reguli Martial. Stellati	-	1	2
Simplicis	-	2	-
Sulphuris Citrini	-	12	-
Fixi	-	15	-
Vitri hyacinthini	-	1	-
Auri fulminantis	o	Granum unum	3
Benzoes florum	-	Granum unum	3
Bezoardici Jovialis	-	36	-
Lunaris	o	Granum unum	1
Martialis	-	12	-
Mercurialis	-	9	-
Mineralis	-	36	-
Saturnini	o	36	-
Solaris	-	Granum unum	3
Veneris	-	36	-
Chalcitidis	-	-	2
Cerussæ Antimonii	-	9	-
Cornu Cervi aurati	-	Granum unum	1
Cosmetici Crollii	-	18	-
Cremoris Tartari com.	-	-	2
in aqua frigida solubilis	-	1	2
Chrystallorum Tartari	-	-	3
Croci Martis Aperitivi	-	3	-
Adstringentis	-	1	2
Philosophici	-	9	-

	Drachma una	Flor.	Cruc.	Num.
Croci Metallorum absinthiaci	-	-	6	-
simpl.	-	-	3	-
Solis Granum unum	o	-	6	-
Veneris	-	-	3	-
Lapis Medicamentosi crollii	-	-	3	-
Magnetis Arsenicalis	-	-	3	-
Martis fulminantis	-	-	6	-
Mercurii dulcis	-	-	18	-
Generosi	-	-	12	-
Vitæ	-	-	24	-
Nitri Antimoniati	-	-	1	2
Sacchari Saturni	-	-	6	-
Salis Armoniaci florum martiator.	-	-	4	-
Simplicium	-	-	3	-
Specifici Cephalici Michaëlis	-	-	18	-
Febrilis Croll.	-	-	3	-
Stomachici Poteri	-	-	9	-
Spiritus Nitri Coagulati	-	-	6	-
Salis Coagulati	-	-	6	-
Vitrioli Coagulati	-	-	6	-
Sulphuris Anodynii	o	-	36	-
Aurati diaphoretici	-	-	36	-
Communis fixati	-	-	12	-
Florum Compositorum	-	-	6	-
Commun.	-	-	2	-
Vitrioli	-	-	4	-
Tartari Emetici	-	-	12	-
Nitratii	-	-	4	-
Vitriolati	-	-	9	-
Terræ Tartari foliatæ	o	-	9	-
Turpethi Mineralis	-	-	16	-
Vitrioli Martis	-	-	4	-
Saturni	-	-	1	2
Veneris	-	-	1	2
Vomitivi.	-	-	1	2

CAP. V.

CONDITA.

	Uncia semis
Condit. Aurantium Corticum	- 2 -
Berberum	- 2 -

	Uncia semis	Flor.	Cruc.	Num.
Conditi Calami aromatici	-	-	1	-
1 Ceraforum acidorum	-	-	1	2
2 Cicho rii radicem	-	-	1	2
3 Citri Carnis	-	-	1	2
4 * Corticum	-	-	2	-
5 * Florum	-	-	4	-
6 cybebarum laxativ.	-	-	3	-
7 cydoniorum	-	-	1	2
8 Cynosbati fructuum	-	-	1	2
9 Enulae radicem	-	-	1	2
10 Eryngii radicem	-	-	1	2
11 * Juglandium	Num. I.	-	1	2
12 Lactucae hispanicae	-	-	2	-
13 * Myrobalanorum Belliricar.	-	-	6	-
14 * Citrinar.	-	-	6	=
15 * Chebular.	-	-	6	=
16 * Nucum Indic. majorum	-	-	9	=
17 * moschat.	-	-	8	=
18 Pasfularum laxativarum	-	-	3	=
19 Pimpinellae radicem	-	-	1	2
20 Ribium	-	-	1	2
21 Satyrionis rad.	-	-	4	=
22 Scorzonerae rad.	-	-	1	2
23 * Zingiberis Chinenf.	-	-	3	=
24 Communis.	-	-	2	=

C A P. VI.

CONFLECTIONES, SACCHARO INCRUSTATAE ET CANDISATAE.

CONFLECTIONES.

	Uncia semis			
Confecti Amygdalorum dulc.	-	-	1	2
Anisi	-	-	1	2
Aurantiorum cortic.	-	-	1	2
Calami aromatici	-	-	1	2
Cardamomi	-	-	4	-
				Caryo.

	Uncia semis	Flor.	Cruc.	Num.
Confecti Caryophyllorum	-	-	3	-
Carvi	-	-	1	2
Ciehorii radicum	-	-	1	2
Cinnamomi	-	-	1	2
Coriandri	-	-	1	2
Cubeborum	-	-	1	2
Cynæ feminis	-	-	4	-
Erucae	-	-	1	2
Fœniculi	-	-	1	2
Globulorum Moschat. maj.	-	-	3	-
minor.	-	-	3	-
Macis	O	-	3	-
Pimpinellæ rad.	-	-	1	2
Scorzoneræ rad.	-	-	1	2

C A N D I S A T A.

	Uncia semis	Flor.	Cruc.	Num.
Candifati acori veri s. Calami aromat.	O	-	3	-
Amygdalorum dulcium	O	-	3	-
Aurantiorum corticum	O	-	3	-
Caryophyllorum	O	-	3	-
Cinnamomi	O	-	3	-
Citri Carnis	O	-	2	1
Corticum	O	-	2	1
Lavendulæ summitatum	O	-	3	-
Macis	O	-	3	-
Nucis moscat.	O	-	3	-
Pyrorum moscat.	O	-	2	1
Rorismarini	O	-	3	-

C A P. VII.

C O N S E R V A E.

	Uncia semis	Flor.	Cruc.	Num.
Conservæ Abrotani	O	-	1	2
Abfynthii	-	-	1	2
Acetosæ	-	-	1	2
Acetosellæ	-	-	1	2

Age.

	Uncia femis	Flor.	Cruc.	Num.
Conservæ Agerati	○	3	-	-
Agrimoniæ	-	1	2	-
Anthos	-	6	-	-
Aquilegiæ	○	2	-	-
Beccabungæ	-	1	2	-
Betonicæ	-	1	2	-
Borraginis	-	2	-	-
Buglosi	-	2	-	-
Calendulæ	-	2	-	-
Capillorum ♀	-	3	-	-
Cardui benedicti	-	2	-	-
Centaurii minoris	-	2	-	-
Cheyri florum	○	2	-	-
Citri pulpæ	-	3	-	-
Cochleariæ	-	2	-	-
Costæ	-	2	-	-
chamædryos	○	2	-	-
chamæpityos	○	2	-	-
Cynosbati fructuum	○	2	-	-
Euphrasiæ	-	1	2	-
Farfaræ	-	1	2	-
Fumariæ	-	1	2	-
Galegæ	-	2	-	-
Genistæ	○	2	-	-
Hederæ terrestr.	-	1	2	-
Herniariæ	○	1	2	-
Hypericonis flor.	○	1	2	-
Hysopi	○	2	-	-
Lavendulæ flor.	○	4	-	-
Lingvæ Cervinæ	○	2	-	-
Liliorum Convallium	-	4	-	-
Majoranæ	-	2	-	-
Malvæ	-	1	2	-
Melissæ	-	2	-	-
Menthæ	-	2	-	-
Nasturtii aquatici	-	1	2	-
Nymphææ	-	1	2	-
Pœoniæ	-	2	-	-
Primulæ Veris	-	1	2	-

Rosæ

Q



	Uncia semis	Flor.	Cruc.	Num.
Conservæ Rosarum albarum	-	-	2	-
rubrarum antiqvæ	-	-	1	2
recent.	-	-	1	2
vitriolat.	-	-	3	-
Rutæ	-	-	2	-
Salviæ	-	-	3	-
Sambuci florum	-	Ö	2	-
Scabiosæ	-	-	1	2
Scordii	-	-	3	-
Scorzoneræ	-	-	2	-
Symphiti maj.	-	-	2	-
Tiliæ flor.	-	-	1	2
Tormentillæ rad.	-	Ö	2	-
Tunicæ florum	-	-	2	-
Veronicæ	-	-	1	2
Violarum.	-	-	3	-

C A P. VIII.

ANTIDOTA, ELECTUARIA ET OPIATA.

	Uncia semis ^{3/4}	Flor.	Cruc.	Num.
Antidoti Matthioli	-	-	18	-
Officinalis	-	-	6	-
Electuarii de Ovo	-	-	18	-
Michletæ Nicolai	-	-	6	-
Mithridatii Damocratis	-	-	12	-
Orvietani	-	-	12	-
Philonii Romani	-	-	8	-
Persici	-	-	8	-
Diascordii Fracastor.	-	-	6	-
Theriacæ Andromachi	-	-	12	-
cœlestis	-	Granum unum	4	-
communis	-	-	3	-

ELECTUARIA ALTERANTIA ET CONFORTANTIA.

Confectionis Alchermes Completæ	• Siv. -	-	24	-
incompletæ	•	-	18	-

Ana

	Uncia semis	Flor.	Cruc.	Num.
Confectionis Anacardinae	-	-	6	-
de Hyacintho	-	-	18	-
* Succulatæ Indicæ	-	-	12	-
Electuarii Diacori	-	-	2	-
Antidysenterici Höchstett.	○	-	3	-
Baccarum Lauri	-	-	6	-
Diacydon. aromat.	-	-	3	-
simpl.	-	-	2	-
Reqvici Nicolai	○	-	6	-
Diasatyronis	-	-	9	-
de Scoriis ferri	-	-	6	-
Sotirellæ parvæ Angust. Granum unum	-	-	1	-

ELECTUARIA LENITIVA ET PURGANTIA.

	Uncia semis		
Cassia extract. s. pulpæ	-	-	12
pro Clysteribus	-	-	4
confectionis Hamech.	-	-	8
Electuarii Benedicti Laxativi	-	-	6
Cariocostini	-	-	6
Diacarthami	-	-	6
Diacatholici	-	-	6
Elefophi	-	-	6
Hieræ picræ s. Galeni	-	-	6
comp. Nicolai	-	-	6
Lenitivi Florenz.	-	-	6
de Prunis Laxativi	-	-	4
Pfyllio.	-	-	6
Diaphœnici	-	-	6
Rosati Mesues	-	-	6
est Succo Rosarum	-	-	6
Pulpæ Tamarindorum.	-	-	2

CAP. IX.

ELIXIRIA ET ESSENTIÆ.

	Uncia semis		
Elixir Aperitivi Claudi	-	-	12
Antiscorbutici Brebisii	-	-	12
R			Elixir

	Uncia semis	Flor. Cruc. Num.
Elixir Cephalici Michaëlis Completi		36
in compl.		24
Antifebrilis Hoffm. Altorff, junior.		24
Mynsicht.		24
Citri		2
Pestilentialis Crollii		24
Proprietatis Antiscorbutici		18
Paracelsi C. acid. sulph.		18
f. acid. sulph.		12
C. spir. *		24
Salutis	○	12
Stomachalis Michaëlis		12
Splenetici		12
Vitæ Matthioli		6
Vitrioli Mynsicht.		12
Uterini Crollii		24
Essentiæ Absinthii Compositæ		12
simpl.		3
Ambraë Liquidæ	○	12
Siccæ	○	36
Anodynæ		48
Anthos		12
Artemisiæ		6
Aurantiorum Corticum		9
Benzoes		12
Cardui benedicti		6
Carminativæ		12
Castorei		24
Catechu		12
Centaurii minoris		6
Chinaë de China		12
Chinaë radicum		12
Eupatorii Mesues	○	6
Fumariæ compositæ		12
simpl.		6
Galangæ		12
Granorum chermes		36
Helenii		6
Ligni Aloes		36
sancti		9
sassafrasæ		12

Ligno.

	Uncia semis	Flor.	Cruc.	Num.
Essentiae Lignorum comp.	-	-	12	-
Martis aperitivæ	-	-	18	-
Astringentis	-	-	16	-
Cydoniatæ	-	-	12	-
Pomatae	-	-	12	-
Mastichis	O	-	12	-
Melissæ	O	-	6	-
Menthæ	-	-	6	-
Mumia	O	-	12	-
Myrrhæ C. spir. vini	-	-	12	-
C. spir. *	-	-	24	-
Nucistæ	-	-	12	-
Pectoralis Augl.	-	-	12	-
Pini	-	-	12	-
Pulegii	-	-	6	-
Rhabarbaræ	-	-	24	-
Sabinæ	-	-	6	-
Sacchari s. Olei Sacchari	-	-	6	-
Sasaparillæ	-	-	12	-
Satyrii Crollii	O	-	24	-
Scordii	O	-	6	-
Sennæ Foliorum	-	-	12	-
Succini	-	-	12	-
Theriacaalis Balsamica	-	-	24	-
Camphorat.	-	-	12	-
Travmaticæ Wedelii	-	-	24	-
Trifolii fibrini cum spir. propr.	-	-	12	-
Viperarum Zwelfferi	O	-	24	-
Zedoariae	-	-	12	-

C A P. X.

EMPLASTRA ET CERATA.

	Uncia semis		
Emplastri Albi cocti	-	1	2
de Ammoniaco	-	3	-
Apostolorum	-	4	-
Baccarum Lauri	-	3	-
Basiliconis	-	2	-

	Uncia semis	Flor.	Cruc.	Num.
Emplastri de Betonica	.	—	2	—
ad Bubones	.	—	4	—
de Cicuta	.	—	1	2
Citrini	.	—	3	—
de Crusta panis	.	—	3	—
Defensivi	.	—	3	—
Diapalmæ	.	—	1	2
Diachyli Compositi c. Gum.	.	—	4	—
simplicis	.	—	1	2
Diaminiati	.	—	3	—
Diaphoretici Myns.	.	—	3	—
Diaphœnici	.	—	4	2
Diapompholygos	.	—	3	—
ad Fonticulos Brebisii	.	—	2	—
de Fuligine	.	—	3	—
Grysei s. de Lap. Calaminari	.	—	1	2
de Hyosciamo	.	—	3	—
ad Hydropem	.	—	2	—
Ischiadici Augl.	.	—	4	2
Mastichini	.	—	4	—
Matricalis s. de Galbano	.	—	4	2
Meliloti	.	—	3	—
Nervini	.	—	4	—
Nigri	.	—	2	—
Norimbergensis	.	—	3	—
Opodeltoch.	.	—	9	—
Oxyerocei	.	—	6	—
de Pelle arietinâ	.	—	6	—
Antipleuritici	.	—	2	—
de Plumbo	.	—	3	—
Ranis C. ¶	.	—	4	2
l. ¶	.	—	3	—
ad rupturas	.	—	6	—
Santalini	.	—	3	—
Spermatis Ceti	.	—	12	—
Ranarum	.	—	2	—
Splenetici Brebisii	.	—	4	2
Styptici Crollii	.	—	6	—
Stomachalis	.	—	3	—
de Sulphure	.	—	4	2
Temporal.	Num. 2. O	—	3	—

Tri-

	Drachma una	Uncia semis	Flor.	Cruc.	Num.
Emplastri Triapharmaci			-	1	2
contra Vermes			-	6	-
Vesicatorii			-	4	2
Viridis			-	1	2
Ceræ Arboreæ			-	1	2
Cerati Antipodagrivi Mitlacheri			-	4	-
ad Barbam.			-	12	-
Sparadrapi.			-	1	2

C A P. XI.

EXTRACTA SPISSA, SIMPLICIA ET COMPOSITA. EXTRACTA SIMPLICIA.

	Drachma una	Flor.	Cruc.	Num.
Extracti Angelicæ		-	6	-
Aurantiorum Cort.	o	-	6	-
Calami aromatici		-	6	-
Cardui ben.		-	6	-
Castorei Granum unum		-	3	-
Centaurii min.		-	6	-
Ceterach	o	-	9	-
Chamædryos	o	-	9	-
Chamæpityos	o	-	9	-
Chamomillæ Romanæ		-	9	-
vulgaris		-	6	-
Cichorii		-	6	-
Cinnamomi		-	9	-
Citri Corticum	o	-	6	-
Cochleariæ	o	-	6	-
Consolidæ maj.		-	6	-
Contrajervæ		-	24	-
Croci Granum unum		-	1	-
Cuscutæ	o	-	6	-
Ebuli	o	-	6	-
Enulæ		-	6	-

S

Ex.

	Drachma una	Flor.	Gruc.	Num.
Extracti Epilept. Lang. ab Aq.	o	—	24	—
Eryngii	o	—	6	—
Eupatorii mesues	.	—	9	—
Filicis	.	—	6	—
Frangulae Cortic.	.	—	9	—
Fumariae	.	—	6	—
Galangae	.	—	12	—
Gentianae	.	—	6	—
Heder. terrestris	o	—	6	—
Hyperici	o	—	6	—
Hyssopi	.	—	6	—
Imperatoriae rad.	.	—	6	—
Iridis Florent. <i>in Hydropse</i>	.	—	9	—
Juniperi	o	—	6	—
Leviltici rad.	o	—	6	—
Ligni Aloes	Granum unum	—	2	—
sancti	.	—	12	—
sassafrasiae	.	—	12	—
Liliorum convallium	o	—	9	—
Liquiritiae	.	—	6	—
Majoranae	o	—	9	—
Marrubii albi	o	—	9	—
Matricariae	o	—	9	—
Melissae	.	—	9	—
Menthae	o	—	9	—
Mumiae	o	—	18	—
Myrrhae	o	—	12	—
Olsnitii rad.	o	—	9	—
Pimpinellae	.	—	6	—
Paeoniae	.	—	9	—
Primulae veris	o	—	6	—
Rosarum	o	—	9	—
Rutae	.	—	6	—
Sabinæ	.	—	9	—
Salviae	o	—	9	—
Sambuci	o	—	6	—
Sassaaparillae	.	—	24	—
Satyrii	o	—	12	—
Scolopendrii	o	—	6	—

Scor.

	Drachma una	Flor.	Cruc.	Num.
Extracti Scorzonerae	-	-	6	-
Sem. sancti	-	-	36	-
Tormentillae	-	-	6	-
Trifol. fibrini	-	-	6	-
Valerianae	-	o	6	-
Vincetoxici	-	o	6	-
Visci Quercini	-	-	8	-
Zedoariae	-	-	18	-

EXTRACTA COMPOSITA:

	Drachma una			
Extracti Aronis ab Aqvâ	-	-	8	-
Balsami Embryonum	-	-	8	-
Carminativi	-	-	8	-
Diarrhod. Abbat. c.	-	-	16	-
Laudani Hysterici	Gran. i.	-	2	-
Opiati completi	Gran. i.	-	2	-
incompleti	Gran. i.	-	1	2
Lignorum	-	-	12	-
Martis	-	-	9	-
Mithridatii ab aqvâ	-	-	6	-
Uterini Crollii	-	-	9	-

EXTRACTA PURGANTIA SIMPLICIA:

Extracti Agarici	-	-	18	-
Colocynthidis	-	-	18	-
Ellebori albi	-	-	9	-
nigri	-	-	9	-
Efulae	-	-	9	-
Gelapii	-	-	18	-
Mechoacannae	-	-	24	-
Polypodii	-	-	6	-
Rhabarbarae	-	-	18	-
Sennae Foliorum	-	-	12	-

EXTRACTA PURGANTIA COMPOSITA.

	Drachma una		
Extracti Diacarthami	-	-	16
Catholici	-	-	18
Cholagogi Quercetani	-	-	18

S 2

Extra

	Drachma Una	Flor.	Cruc.	Num.
Extracti Mechoacannæ	Granum unum	-	-	3
Melanagogi Qverc.	-	-	18	-
Panchymagogi Croll.	-	-	18	-
Pilularum Aurearum	-	-	18	-
Cochiarum	-	-	18	-

CAP. XII.

FECULÆ.

	Drachma una			
Feculæ Aronis	-	-	9	-
Bistortæ	-	-	6	-
Bryoniæ	-	-	6	-
Iridis nostrat.	-	-	6	-
Pœoniæ	-	-	9	-
Tormentillæ	-	-	6	-

CAP. XIII.

LOHOCH, LINCTUS SEU ECLEGMA-TA.

	Uncia semis			
Lohoch ad Astma s. de squilla	-	-	3	-
de Althæa	-	-	2	-
Cancris	-	o	3	-
Farfara	-	-	2	-
Papavere Mesues	-	-	2	-
Pasfularum	-	-	2	-
de pulmone Vulpis	-	-	3	-
pino	-	-	3	-
Sani & experti	-	-	3	-
de Styrace.	-	-	3	-

CAP.

CAP. XIV.

MAGISTERIA.

		Flor.	Cruc.	Num.
Magisterii Anodyn i Wedelii	Drachma una.	—	12	—
Corallorum rubrorum	—	—	15	—
Cordialis michaëlis	—	—	18	—
Cornu cervi	—	—	15	—
Cranii humani	—	—	36	—
Cryftallor. mineralium	—	—	18	—
Dentis apri	—	—	24	—
hypopotami	—	—	36	—
Eburis	—	—	18	—
Gelapii	—	—	18	—
Gum. Guttæ	—	—	18	—
Jovis	—	—	12	—
Lapidis Hæmatitæ	—	—	12	—
hyacinthi	—	—	48	—
Judaici	—	—	24	—
Percarum	—	—	24	—
Smaragdi scrup. i.	—	—	18	—
Mandibular. Lucii piscis	—	—	18	—
Matris perlarum	—	—	15	—
Nephritici michaëlis	—	—	24	—
Oculorum Canceri	—	—	18	—
Ovorum Struthionum	—	—	24	—
Perlarum Orientalium	gran. i.	—	1	—
Saturni	—	—	18	—
Scammomii gran. i.	—	—	—	3
Succini	—	—	36	—
Sulphuris f. Lac.	—	—	9	—
Tartari f. Tartari Vitriolati	—	—	9	—
Terræ Sigillatæ	—	—	12	—
Ungulæ Alcis	—	—	36	—
Lactis Virginis	Uncia una	—	3	—

T

CAP.

CAP. XV.

MORSULI.

	Uncia semis	Flor.	Cruc.	Num.
Morsulorum Berberum è Succo		-	2	-
- Citri è Succo		-	2	-
- Purgant. Norimberg.		-	6	-
- Imperatoris		-	2	-
- Contra Vermes		-	6	-

CAP. XVI.

OLEA DESTILLATA, COCTA ET
INSOLATA, EXPRESSA, PER DELIQUIUM, SIM-
PLICIA ET COMPOSITA.

OLEA DESTILLATA SIMPLICIA.

	Drachma una	Flor.	Cruc.	Gutta una Num.
Olei Absinthii		-	24	4
- Ammoniacci Gum.	o	-	18	3
- Anethi		-	18	3
- Angelicæ		-	36	6
- Anisi		-	6	1
- Anthos		-	24	4
- Antimonii		-	18	3
- Aurantiorum		-	18	3
- Benzoes		-	24	4
- Buxi	o	-	6	1
- Calami aromatici		-	24	4
- Camphoræ		-	36	6
- Cardamomi minor.		-	48	8
- Carvi		-	4	1
- Caryophyllorum		-	36	4
- Castorei	o	-	48	8

Olei

		Drachma una.		Gutta una	
		Flor.	Cruc.	Num.	
Olei	Ceræ	-	6	1	
	Cerefolii	-	24	4	
	Chamomillæ	-	36	6	
	Cinnamomi	-	2	24	12
	Citri	-	16	3	
	Cochleariæ	o	24	4	
	Coriandri	o	24	4	
	Cornu cervi rectificati	-	3	-	
	Corylini	o	3	-	
	Cranii humani rectificati	-	6	1	
	Cubeborum	o	36	6	
	Cumini	-	16	3	
	Euphorbii	o	18	3	
	Fœniculi	-	16	3	
	Galbani	-	24	4	
	Hyssopi	-	18	3	
	Juniperi	-	1	-	
	Laterini s. philosophorum	-	1	-	
	Lavendulæ	-	12	8	
	Lauri baccarum	o	12	2	
	Levistici	-	24	4	
	Lign. Rhodii	-	36	6	
	sancti	-	9	1	
	sasafrafiæ	-	9	1	
	Macis	-	36	6	
	Majoranæ	-	24	4	
	Mastichis	-	18	3	
	Melisfæ	-	12	8	
	Menthæ	-	18	3	
	Myrrhæ	-	24	4	
	Nigellæ Sem.	-	24	4	
	Nucistæ s. nucis Moschatae	-	24	4	
	Olibani	-	18	3	
	Origani	-	36	6	
	Piperis	-	36	6	
	Pulegii	-	36	6	
	Rosarum	-	48	8	
	Rutæ	-	36	6	
	Sagapeni Gum.	-	24	4	
	Salviæ	-	24	4	
	Saponis	-	6	1	

		Drachma una	Fior.	Cruc.	Gutta una Num.
Olei Saturejæ	-	- 0 -	-	18	3
Saturni	-	- - -	-	24	4
Savinæ	-	- - -	-	24	4
Serpilli	-	- - -	-	18	3
Spicæ	-	- - -	-	1	-
Succini albi	-	- - -	-	9	2
citrini	-	- - -	-	6	1
Templini	Uncia semis	- - -	-	2	-
Tartari foetidi	-	- - -	-	2	-
rectificati	-	- - -	-	4	1
Terebinthinæ	Uncia semis	- - -	-	3	-
Zedoariæ	-	- - -	-	48	8

OLEA DESTILLATA COMPOSITA.

Olei Anticonvulsi	Drachma una	- - -	-	6	-
Carminativi Mynsicht.	-	- - -	-	18	-

OLEA COCTA SIMPLICIA.

Olei Abrotani	Uncia semis	- - -	-	1	2
Absinthii	-	- - -	-	1	2
Anethi	-	- - -	-	1	2
Aranearum	-	- - -	0	3	-
Carvi	-	- - -	-	1	2
Chamomillæ	-	- - -	-	1	2
Cheyri	-	- - -	-	3	-
Colocynthidos	-	- - -	0	3	-
Cydoniorum	-	- - -	-	1	2
Formicarum	-	- - -	0	3	-
Hypericonis	-	- - -	-	2	-
Jasmini	-	- - -	-	18	-
Liliorum alborum	-	- - -	-	2	-
Limacum	-	- - -	0	3	-
Lumbricor. terrestr.	-	- - -	-	2	-
Mastichini	-	- - -	-	3	-
Menthæ	-	- - -	-	1	2
Myrtillorum	-	- - -	-	1	2
Nymphææ alb.	-	- - -	-	1	2
Rosarum	-	- - -	-	2	-
Rutæ	-	- - -	-	1	2
Sambuci	-	- - -	-	1	2

Sca-

	Uncia semis	Flor	Cruc.	Numo
Olei Scarabeorum pilularium			2	2
Spermatis Ranarum			1	2
Tuberosæ			36	2
Verbasci			1	2
Verbenæ			1	2
Violarum Purpur.			2	-
OLEA COCTA COMPOSITA.				
Olei f. Balsami Vulnerarii			3	-
Capparum			3	-
Castorei			4	2
Contra colicam			3	-
Costini			3	-
De Euphorbio			3	-
Iri			3	-
Lumbricorum Aug.			4	-
Mandragoræ			3	-
Moschelini			3	-
Nardini			4	-
De Piperibus			6	-
Sambucini			3	-
Sampfuchini			3	-
Scorpionum Matthioli			12	-
simpl.			8	-
Stomachalis Craton.			6	-
Vulpini			3	-
Vernicis.			1	-
OLEA EXPRESSA.				
¶ Olei Amygdalorum amarorum			4	-
dulcium			4	-
Cannabis			4	-
Hyosciami			3	-
Juglandium			8	-
Laurini			3	-
Lini			2	-
¶ Nucis moschatae			2	-
Olivarum			-	-
¶ Omphacini			24	2
Ovorum			-	-
Papaverini			1	-

u Olci

		Uncia feminis	Flor.	Cruc.	Num.
Olei Sambuci	arillorum	o	-	12	-
	Sesamini		-	3	-
OLEA PERDELIQVIUM.					
		Drachma una		Gutta una	
Olei	Arsenici	o	-	12	2
	Coralliorum	o	-	12	2
	Martis		-	9	2
	Oculorum cancri	o	-	12	2
	Perlarum	o	-	36	6
	Talci		-	12	-
	Tartari		-	1	-
	Veneris		-	12	-
Liqvoris	Nephritici Schröd.	o	-	12	-
	Terræ Tartari Foliatæ	o	-	-	-

C A P. XVII.

ELÆOSACCHARA.

		Drachma una	Flor.	Cruc.	Num.
Elæosacchari	Aurantiorum	o	-	6	-
	Carvi	o	-	3	-
	Cephalici	o	-	24	-
	Cinnamomi	o	-	18	-
	Citri	o	-	6	-
	Fœniculi	o	-	3	-
	Macis	o	-	12	-
	Nucistæ	o	-	9	-
	Succini	o	-	6	-

C A P. XVIII.

MASSÆ PILULARUM.

		Drachma una	Flor.	Cruc.	Num.
Massæ Pilularum	de Agarico	o	-	6	-

Agre-

	Drachma una.	Flor	Cruc.	Num.
Masfae Pilul. Aggregativ. major.	-	-	6	-
o Aloephanginar.	-	-	6	-
o de Aloe lota	-	-	4	-
o Rosafa	-	-	4	-
o Violata	-	-	6	-
o Ammoniaco	-	-	6	-
o Angelicarum	-	-	6	-
o Arabicarum	-	-	6	-
o Arthetifarum	-	-	6	-
o Assajereth	-	-	6	-
o Aurearum	-	-	6	-
o de Bdellio	-	-	6	-
o Cochiarum	-	-	6	-
o de Castoreo	-	-	9	-
o Cynoglosso	-	-	6	-
o Esula	-	-	6	-
o Eupatorio	-	-	6	-
o Diapende	-	-	6	-
o Diatesferon	-	-	6	-
o Foetidatum	-	-	6	-
o de Fumaria	-	-	6	-
o Hermodaetylis	-	-	6	-
o Hieræ c. Agarico	-	-	6	-
o picrae simpl.	-	-	6	-
o Antihypochoondriacarum makii	-	-	12	-
o Immanuelis	-	-	6	-
o Indarum Halif	-	-	6	-
o Lapidis Lazuli	-	-	6	-
o Lucis majoris	-	-	6	-
o Marocostinarum	-	-	9	-
o Mastichinarum	-	-	6	-
o de Mezereo	-	-	6	-
o Myrrha	-	-	6	-
o Nitro	-	-	6	-
o Opopanaco	-	-	6	-
o Pestilentialium Avicennae	-	-	6	-
o Crolii	-	-	6	-
o Ruffii	-	-	9	2
o Polychrestarum	-	-	2	-
o De Rhabarbaro	-	-	6	-
o Sagapeno	-	-	6	-

u 2

Mas



	Drachma una	Flor.	Cruc.	Num.
Masfæ Pil. Sine quibus esse nolo	-	-	6	-
Stomachicarum Alkindi	-	-	6	-
de Storace	-	-	2	-
Succino Cratonis	-	-	6	-
Tartarearum Querc.	-	-	6	-
Pilularum de Terebinthina	-	-	3	-

C A P. XIX

PRÆPARATA.

	Drachma una.	Flor.	Cruc.	Num.
Boli Armenæ	-	-	1	2
Carneoli	-	-	9	-
Carpionum Lap.	-	-	4	-
Chalybis cum Sulphure ppt.	-	-	1	2
Chrysolithi	-	-	8	-
Cinnabaris com.	-	-	1	2
nativ.	-	-	18	-
Coralliorum alborum	-	-	2	1
rubrorum	-	-	2	1
Cornu cervi philosophicè ppt.	-	-	3	-
usti ppt.	-	-	1	2
Cranii humani	-	-	10	-
Christallorum mineralium	-	-	3	-
Granatorum Oriental.	-	-	6	-
Hæmatitæ Lap.	-	-	2	-
Hyacinthi	-	-	9	-
Judaici Lap.	-	-	6	-
Lazuli Lap.	-	-	12	-
Lucii Mandibularum	-	-	3	-
Magnetis Lap.	-	-	18	-
Margaritarum Orientalium	-	-	1	-
Matris perlarum	-	-	1	2
Nephritici Lap.	-	-	6	-
Oculorum cancri	-	-	3	-
Percarum Lap.	-	-	6	-
Rubini Oriental.	-	-	8	-
Sapphiri	-	-	8	-

Sma-

	Drachma Una	Flor.	Cruc.	Num.
Smaragdi	-	-	18	-
Spodii	-	-	2	-
Succini albi	-	-	3	-
Tutiæ Alexandrinæ.	-	-	1	2

C A P. XX.

PULUERES SIMPLICES ET FARINÆ.

	Uncia semis	Flor.	Cruc.	Num.
Pulveris Absinthii	-	-	1	2
Acori	-	-	1	2
Aloes epaticæ	-	-	4	2
Althææ	-	-	2	-
Ammoniæ gum.	-	-	6	-
Angelicæ rad.	-	-	2	-
Anisi	-	-	1	-
Arabici gum.	-	-	1	2
Aristolochiæ longæ	-	-	1	2
rotundæ	-	-	2	-
Aronis	-	-	2	-
§ Arsenici albi	-	-	1	-
§ citrini	-	-	1	-
Aurantiorum cortic.	-	-	2	-
Baccarum lauri	-	-	1	-
Boli rubr. comm.	-	-	-	2
Calami aromat.	-	-	1	2
§ Cardomom. min.	-	-	12	2
Cardui benedicti	-	-	3	-
Cardopatii	-	-	1	2
§ Caryophyllorum	-	-	9	-
Carvi	-	-	1	2
Castorei	scrupulus unus	-	12	-
Chinae de china cort.	-	-	18	-
§ Cichorii radicem	-	-	1	2
§ Cinnamomi	-	-	9	-
Citri corticum	-	-	2	-
§ Coculorum di Levande	-	-	4	2

X

Cono

	Uncia	semis	Flor.	Cruc.	Num.
Pulveris <u>Consolidæ maj.</u>	-	-	-	1	2
Coriandri ppt.	-	-	-	3	-
❧ <u>Croci austriaci</u>	-	-	-	24	-
Cubearum	-	-	-	6	-
Cumini	-	-	-	2	-
Curcumæ	-	-	-	3	-
❧ <u>Diagrydii sulphurati</u>	-	-	-	36	-
rosati	-	-	-	48	-
Dictamni albi	-	-	-	2	-
Ellebori albi	-	-	-	1	-
nigri	-	-	-	1	2
Enulæ	-	-	-	1	2
Erucae	-	-	-	1	2
Euphorbii	-	-	-	4	-
Fabarum	-	-	-	1	2
Fœniculi	-	-	-	1	2
Fœnugræci	-	-	-	1	-
Galangæ	-	-	-	4	2
Galbani gum.	-	-	-	8	-
❧ <u>Gialappæ</u>	-	-	-	8	-
Gentianæ	-	-	-	1	-
❧ <u>Gum. guttæ</u>	-	-	-	16	-
Hordei	-	-	-	-	-
Ireos florentinæ	-	-	-	1	2
Juniperi baccarum	-	-	-	-	2
Lapidis calaminaris	-	-	-	1	-
Ladani	-	-	-	4	-
Lign. aloes	-	-	-	24	-
rhodii	-	-	-	4	2
Liliorum alborum rad.	-	-	-	6	-
convallium flor.	-	-	-	6	-
Lini feminis	-	-	-	-	2
Liqviritiæ	-	-	-	4	-
Lupinorum	-	-	-	1	2
Lythargyrii	-	-	-	-	2
❧ <u>Macis</u>	-	-	-	16	-
Majoranæ	-	-	-	2	-
Mastichis	-	-	-	4	2
Mechoacannæ albæ	-	-	-	8	-
Melioti citrini	-	-	-	2	-
Myrrhæ	-	-	-	6	-
					Nid

	Uncia semis	Flor.	Cruc.	Num.
Pulveris nidi hirundinum	-	-	-	I
Nitri ppti. f. falis prunellæ	-	-	6	-
Nucis moschatae	-	-	8	-
Olibani	-	-	4	-
Orobi	-	-	I	-
Pimpinellæ radicum	-	-	I	2
Pœoniæ rad.	-	-	2	-
Piperis long.	-	-	3	-
nigri	-	-	2	-
Pyrethri radicum	-	-	2	-
Rhabarbari	-	-	24	-
Rosarum	-	-	6	-
Rutæ	-	-	I	2
Sacchari	-	-	I	-
Sangvinis draconis	-	-	9	-
hirci ppt.	-	-	6	-
Salviæ	-	-	I	2
Santali albi	-	-	3	-
citrini	-	-	3	-
rubri	-	-	I	2
Savinæ	-	-	2	-
Scordii	-	-	3	-
Sennæ foliorum	-	-	6	-
Serapini gum.	-	-	8	-
Smiritis lap.	-	-	I	-
Spermatis ranarum	-	-	3	-
Staphidifagriæ	-	-	2	-
Storacis calamitæ	-	-	8	-
Sulphuris citrini	-	-	-	3
Tormentillæ radicum	-	-	I	-
Tragacanthi albi	-	-	8	-
Turpethi, albi	-	-	9	-
Verbasci	-	-	I	2
Viridis æris	-	-	4	2
Vitri veneti	-	-	3	-
Zedoariæ	-	-	6	-
Zingiberis	-	-	I	-

C A P. XXI.

R O B.

	Uncia femis	Flor.	Cruc.	Num.
Rob Berberum	-	-	3	-
Ceraforum acidorum	-	-	1	2
Cydoniorum	-	-	3	-
Cynosbatorum	o	-	1	2
Ebuli	-	-	3	-
Juniperi	-	-	1	2
Mororum bati	-	-	2	-
Nucum	-	-	1	2
Ribium	-	-	2	-
Sambuci	-	-	1	-
Sorborum sylvestr.	-	-	1	2
Sapæ Vini.	-	-	3	-

C A P. XXII.

ROTVLÆ.

	Uncia femis	Flor.	Cruc.	Num.
Rotularum Alchermes cum moscho & ambra	-	-	3	-
f. m. & ambr.	-	-	2	-
Diambrae compl.	o	-	3	-
incompl.	o	-	2	-
Dianthos	o	-	2	-
Berberum è succo	-	-	2	-
Aromat. Caryophyllat. compl.	o	-	3	-
incompl.	o	-	2	-
Diacinnamomi	o	-	2	-
Diagalangæ	o	-	2	-
Diahyssopi	o	-	2	-
Diaireos Salomonis	o	-	2	-
simpl.	-	-	2	-
Dialaccæ	o	-	2	-
Liberant. cum aloe & bolo	o	-	3	-
sine aloe & bolo	o	-	2	-
Diamargarit. calid.	o	-	3	-
Frigid.	o	-	3	-
Diamoschu dulc. compl.	o	-	3	-
incompl.	o	-	2	-
Diapenidii	-	-	2	-

Rotu-

	Uncia semis	Flor.	Curc.	Num.
Rotularum Diarrhod. Abbatis	-	-	2	-
Ribium è succo	o	-	2	-
Diatragacanth. frig.	-	o	2	-
Diatrion piper	o	-	2	-
fantalon	-	o	2	-
Diaxyloaloes	o	-	2	-
Manus Christi cum ol. Cinnamom.	-	o	6	-
Perlatarum	o	-	4	2
simplicium	o	-	1	2
cum oleo succini	o	-	3	-
è succo Rosarum	o	-	3	-
Sacchari Cordialis	o	-	3	-
Rosati tabulati.	o	-	3	-

C A P. XXII.

SALIA, CHIMICE PRÆPARATA.

	Drachma una	Flor.	Curc.	Num.
Salis Absinthii	-	-	6	-
Acetofellæ essent.	-	-	16	-
Agrimoniæ	o	-	6	-
Alcali s. ciner. clavellat.	-	-	-	1
Anethi	-	-	6	-
Aperitivi martis	-	-	9	-
Apii	-	-	9	-
Aquilegiæ	o	-	6	-
Ammoniaci	-	-	-	-
Artemisiæ	-	-	6	-
Aristolochiæ long.	-	-	6	-
Betonicæ	-	-	6	-
Borraginis	o	-	6	-
Buglosi	o	-	6	-
Buxi	-	-	6	-
Calamenthæ	-	-	6	-
Calami aromat.	o	-	6	-
Cardui benedicti	-	-	9	-
Caryophyllatæ	o	-	6	-
Carvi	o	-	6	-
Caustici	-	-	12	-

T

Salis



		Drachma una	Flor.	Cruc.	Num.
Salis	Centaurii minoris	.	—	9	—
	Chamomillæ	.	—	6	—
	Chaerifolii	.	—	6	—
	Cichorii	.	—	6	—
	Cinnamomi	.	—	9	—
	Citri	.	—	9	—
	Cochleariæ	.	—	9	—
	Coralliorum	.	—	12	—
	Cornu cervi volatilis	.	—	24	—
	Cranii humani volatilis	Gr. i.	—	1	—
	Duplicati mynf.	.	—	9	—
	Endiviæ	.	—	6	—
	Fabarum straminis	.	—	6	—
	Febrilis mynf.	.	—	9	—
	Fœniculi	.	—	6	—
	Fraxini	.	—	6	—
	Fumariæ	.	—	6	—
	Galegæ	.	—	9	—
	Hæder. terrest.	.	—	6	—
	Hydropici mynf.	.	—	18	—
	Hyperici	.	—	6	—
	Hyssopi	.	—	6	—
	Juniperi	.	—	6	—
	Lauri baccarum	.	—	6	—
	Ligni Guajaci	.	—	9	—
	Sassafrasæ	.	—	9	—
	Lucii Piscis Mandib. vol.	.	—	36	—
	Lupuli	.	—	6	—
	Lumbricorum volatilis	Gr.	—	1	—
	Malvæ	.	—	6	—
	Margaritarum	Gr.	—	1	—
	Matricariæ	.	—	6	—
	Matris perlarum	.	—	12	—
	Meliloti	.	—	9	—
	Melissæ	.	—	9	—
	Menthæ	.	—	9	—
	Mercurialis	.	—	6	—
	Nicotianæ	.	—	9	—
	Oculorum Cancri	.	—	12	—
	Ononidis	.	—	6	—
	Origani	.	—	6	—

Salis

		Flor.	Cruc.	Numo
	Drachma una			
Salis	Perfoliatæ	-	9	-
	Perficariæ	-	6	-
	Petroselini	-	6	-
	Pimpinellæ	-	6	-
	Plantaginis	-	6	-
	Pœoniæ	-	9	-
	Polychresti	-	12	-
	Prunellæ herbæ	-	6	-
	Pulegii	-	9	-
	Rorismarini	-	12	-
	Rutæ	-	6	-
	Salviæ	-	9	-
	Sambuci	-	6	-
	Saxifragiæ	-	6	-
	Scabiosæ	-	6	-
	Scordii	-	9	-
	Serpilli	-	6	-
	Succini volatilis	-	48	-
	Tanaceti	-	6	-
	Tartari fixi	-	3	-
	volatilis	-	36	-
	Tiliæ	-	6	-
	Verbasci	-	6	-
	Verbenæ	-	9	-
	Viperarum volat.	Gr. i.	1	-
	Vitrioli	-	1	-
	Ungulæ Alces volat.	-	12	-
	Uinæ fixi	-	9	-
	vol.	-	18	-
	Liquoris Cornu cervi succinati	-	12	-
	Vitrioli Lunæ	-	36	-
	Martis	-	1	-
	Saturni	-	2	-
	Veneris	-	4	2

C A P. XXIV.

SPECIES AROMATICÆ, PRO DECO-
CTIS, PURGANTES, PULVERES COMPOSITI
ET TRAGEÆ,

T₂

SPE:

SPECIES AROMATICÆ.

	Drachma una,	Flor	Cruc. Num.
Specierum pro Acetis, tempore pestis	0	3	-
Aromaticarum Caryophyll. compl.	-	12	-
incompl.	-	6	-
Rofatarum compl.	-	12	-
incompl.	-	6	-
Cordialium temperat. compl.	-	24	-
incompl.	-	12	-
pro Cucupha Brebifii	-	4	2
Diambrae compl.	-	24	-
incompl.	-	12	-
Dianifu	-	6	-
Dianthon, Nic.	-	3	-
Diacalamenthae	-	3	-
Diacinnamomi compl.	-	12	-
incompl.	-	6	-
Diacubearum	-	4	-
Diacumini	-	4	-
Diacurcumae	-	4	-
pro Epithemate cordis.	-	6	-
Diagalangae	-	4	-
de Gemmis calid.	-	18	-
frigid.	-	12	-
de Hyacintho compl.	-	24	-
incompl.	-	12	-
Imperator. compl.	-	6	-
incompl.	-	3	-
Diaireos Salomonis	-	3	-
simplic.	-	3	-
Dialaccæ	-	4	2
Latificant. Galen. compl.	-	18	-
incompl.	-	9	-
Liberantium Aug.	-	3	-
Lithontripticarum	-	6	-
Diamargarit. calid.	-	8	-
frigid.	-	12	-
Diamoschu dulc. compl.	-	16	-
incompl.	-	8	-
Diapconia	-	3	-
Diapenidii	-	3	-
Pleres archontici	-	4	2

Pro

	Drachma una	Flor.	Cruc.	Num.
Specierum pro pulsu	-	-	3	-
Diarrhod. Abb. compl.	-	-	6	-
incompl.	-	-	3	-
Rosatae novellae	-	-	3	-
Diatragacanthi calid.	-	-	3	-
frigid. c. camphor.	o	-	3	-
f. camphor.	-	2	3	-
Diatrion Pipereon	-	-	3	-
Santaloni	-	-	3	-
Diaturbith cum Rhabarbaro	-	-	9	-
Diaxyloaloes complet.	-	-	24	-
incomplet.	-	-	12	-

SPECIES PRO DECOCTIS.

	Uncia semis			
Specierum Decocti Aperitivi maj.	-	-	2	-
Flor. & Fruct.	-	-	2	-
Carminativi	-	-	2	-
Hordei simpl.	o	-	2	-
cum CC.	o	-	2	-
& rad. scorz.	o	-	2	-
Pectoralis	-	-	2	-
Purgantis	-	-	2	-
Fol. Sennae Gereonis.	-	-	2	-

PULVERES COMPOSITI.

	Drachma Una			
Pulveris contra Abortum August.	-	-	4	-
Absorbentis Wedelii	-	-	12	-
Analeptici fr. Minder.	-	-	6	-
Anonymi August.	-	-	3	-
Anticausotici	o	-	3	-
pro Atramento	-	-	-	1
ad augendum lac.	o	-	3	-
Bezoardici Sennerti	-	-	30	-
usualis	-	-	12	-
Cachectici Quercetani compl.	-	-	12	-
cinnabarini w.	-	-	24	-
contra Calculum August.	-	-	4	-
ad Casum	-	-	3	-

Z

Pulve

	Drachma una,	Flor.	Cruc.	Num.
Pulveris Catholici Mynf.	-	-	4	-
Cibarii	-	-	2	-
Cordialis Saxonici	-	-	18	-
Dentifricii	-	-	3	-
Antidyssenterici	-	-	3	-
Epileptici Marchionis	-	-	12	-
Erysipelatodis Mynf.	-	-	1	2
Febrifugi Anglici	-	-	12	-
Fermifugi	-	-	3	-
Fumalis Beutelii	-	-	-	1
Officinalis	-	-	1	2
Suaveolentis C. Moscho	-	-	3	-
Usualis	-	-	-	3
Haly	-	-	3	-
Helidæi	-	-	4	2
Hepatici rub. Dresdensium	-	-	3	-
Hysterici August.	-	-	4	2
Mantuani c. saccharo	-	-	24	-
s. saccharo	Gr. i.	-	-	3
ad Palpitationem cordis	-	-	9	-
Pannonici albi	-	-	6	-
rubri	-	-	6	-
Pectoralis balsamici	-	-	6	-
Pleuritici August.	-	-	6	-
Puerorum rubri	-	-	24	-
Sabaudici August.	-	-	6	-
Sperniolæ Crollii	-	-	4	2
Sternuatorii	-	-	1	2
ad Strumas	-	-	3	-
Diatabacæ C. Moscho	-	-	3	-
usualis	-	-	1	2

SPECIES ET PULVERES PURGANTES.

Specierum Hieræ Comp.	-	-	4	2
Pulveris Comitæ de Warwig	-	-	24	-
Laxativi Vegetabilis	-	-	12	-
Phytocathartici	-	-	9	-
Polychresti	-	-	12	-
Sennæ Montagnanæ.	-	-	3	-

TRA-

T R A G E Æ.		Flor.	Cruc.	Num.
Trageæ Aromaticæ	-	-	-	3
Grosfæ tabulatae Brebifii	-	-	4	-
Stomachalis Birckmanni	-	-	3	-
Quercetani.	-	-	3	-

C A P. XXV.

SPIRITUS EX PARTIBUS ANIMALIUM, MINERALES, ET VEGETABILES.

SPIRITUS PARTIUM ANIMALIUM.

	Uncia semis	Flor.	Cruc.	Num.
Spiritus Bezoardici Busfii acidi	-	-	36	-
Cornu cervi	-	-	12	-
Cranii humani	-	-	36	-
Formicarum	-	-	6	-
Lumbricorum	-	-	6	-
Sanguinis humani	-	-	48	-
Secundinae humanae	-	-	48	-
Urinae	-	-	12	-

SPIRITUS MINERALES.

Aqvæ Fortis	-	-	2	-
Regiæ	-	-	3	-
Spiritus aluminis	-	-	12	-
Hæmatit. lap.	-	-	18	-
Nitri dulcificati	-	-	18	-
simplicis	-	-	6	-
Salis dulcificati	-	-	18	-
simplicis	-	-	6	-
Sulphuris	-	-	12	-
Vitrioli dulcificati	-	-	12	-
Martis	-	-	18	-
philosophici	-	-	18	-
simplicis	-	-	6	-
veneris	-	-	18	-
volatilis	-	-	24	-

Zz

Anti-

	Uncia semis	Flor.	Crnc.	Numo
Antimonii Butyri rectificati	-	-	39	-
Clyffi sulphurati	-	-	6	-
Tartarifati	-	-	9	-
Phlegmatis falis	-	-	1	2
Vitrioli	-	-	1	2
Olei Vitrioli coagulati	-	-	24	-
rubri liquidi.	-	-	9	-

SPIRITUS VEGETABILES.

Spiritus Acaciarum fruct.	-	-	6	-
Anisi	-	-	1	-
Arthritici	-	-	3	-
Beccabungæ	-	-	6	-
Calami aromatici	-	-	1	-
Cardui benedicti	-	-	6	-
Carminativi	-	-	12	-
Centaurii minoris	-	-	6	-
Ceraforum nigr.	-	-	6	-
Cichorii	-	-	6	-
Citri	-	-	6	-
Cochleariæ	-	-	6	-
Cydoniorum	-	-	6	-
Endiviæ	-	-	6	-
Fragorum	-	-	6	-
Fuliginis	-	-	12	-
Fumariæ	-	-	6	-
Juniperi	-	-	1	-
Lavendulæ	-	-	6	-
Lign. Guajaci	-	-	12	-
sassafrasæ	-	-	12	-
Liliorum Convallium	-	-	9	-
Mastichini	-	-	12	-
Melisfæ	-	-	6	-
Menthæ	-	-	6	-
Nasturt. aqvatici	-	-	6	-
Olibani	-	-	12	-
Pini	-	-	6	-
Pomorum	-	-	6	-
Rosarum	-	-	12	-
Rubi Idæi	-	-	6	-
Salis Tartari	-	-	12	-

Spi-

	Uncia semis	Flor.	Cruc.	Num.
Spiritus salviae	-	-	6	-
Sambuci baccarum	-	-	6	-
Succini	-	-	12	-
Tartari	-	-	12	-
Terebinthinae	-	-	6	-
Theriacalis simplicis	-	-	6	-
Camphorati	-	-	12	-
Tiliae florum	-	-	6	-
Trifolii fibrini s. aqvatici	-	-	6	-
Vini Camphorati	-	-	3	-
Rectificati s. de phlegmati	-	-	1	-
Tartarifati	-	-	2	-
SPIRITUS MIXTI.				
Spiritus Aperitivi Penoti	-	-	12	-
Asthmatici Michaelis Lips.	-	-	36	-
Bezoardici Busii volatilis	-	-	48	-
Carminativi de 3bus	-	-	24	-
Nervini volatilis Hoffm.	-	-	12	-
Salis Ammoniaci C. Gum. Ammoniaco	-	-	20	-
Anisati	-	-	18	-
Caryophyllati	-	-	20	-
C. Castoreo	-	-	24	-
Cinnamonifati	-	-	20	-
salsi	-	-	24	-
simplicis	-	-	12	-
succinati	-	-	18	-
Diatrion s. Mixturae simplicis	-	-	18	-
Vini Microcosm.	-	-	3	-

C A P. XXVI.

SYRUPI, MELLA, JULEP, MIVÆ AC SAPÆ.

	Uncia semis	Flor.	Cruc.	Num.
Syrupi de Absinthio Comp.	-	-	3	-
Acetosi simpl.	-	-	2	-

Aa

Syru-

	Uncia semis	Flor.	Cruc.	Num.
Syrupi è succo Acetosæ	-	2	-	-
Acetofellæ	-	2	-	-
Adianthini F.	o	3	-	-
Aurantiorum Corticum	-	2	-	-
è succo	-	3	-	-
de Agresta	-	2	-	-
Agrimoniæ	-	2	-	-
Althææ Fernelii	-	3	-	-
Anagallidis	o	2	-	-
Anticausodici August.	o	3	-	-
Aperitivi Bresibii	-	3	-	-
Aquilegiæ	-	3	-	-
Artemisiæ Comp.	-	3	-	-
Beccabungæ	-	2	-	-
Bellidis flor. rubr.	o	2	-	-
Berberum	-	2	-	-
Betonicæ	-	2	-	-
Borraginis	-	2	-	-
Buglosæ	-	2	-	-
Byzantini Comp.	-	3	-	-
simpl.	-	2	-	-
de Calamentha Mes.	-	3	-	-
Chamædryos	o	3	-	-
Chamæpityos	o	3	-	-
Chamomillæ	-	2	-	-
Capillorum ♀	-	3	-	-
Cardui benedicti	-	2	-	-
Centaurii minoris	-	2	-	-
Ceraforum acidor. Brebisii	-	12	-	-
simpl.	-	2	-	-
è succo Cichorii	-	2	-	-
Cinnamomi	-	6	-	-
Citri acetosifatis	-	3	-	-
corticum	-	2	-	-
Cochleariæ	-	2	-	-
Coralliorum	-	4	-	-
Cornu cervi, s. Gelatinæ	-	2	-	-
Cydoniorum	-	2	-	-
Endiviæ	-	2	-	-
Enulæ	-	2	-	-

Syru.

	Un cia semis	Flor	Crnc.	Nnuo
Syrupi de Eryfimo	.	—	3	—
Eupatorio	.	—	3	—
Farfara	.	—	2	—
Fragorum	.	—	2	—
Fumariæ	.	—	2	—
Galegæ	.	—	2	—
Granatorum acidor.	.	—	4	—
Hæder. terrestr.	.	—	2	—
Hyssop.	.	—	2	—
Jujubini	.	—	3	—
Lactucæ	.	—	2	—
Liberant.	.	—	3	—
Liquiritiæ	.	—	2	—
Lupuli	.	—	2	—
Mastichini	.	—	3	—
Matricariæ	.	—	2	—
Melisæ	.	—	3	—
Menthæ	.	—	3	—
Mercurialis	.	—	2	—
Myrtillorum	.	—	2	—
Nicotianæ	.	—	3	—
Nymphææ	.	—	2	—
Papav. err.	.	—	2	—
simpl.	.	—	2	—
Paralyfcos flor.	.	—	2	—
Pilofellæ	.	—	2	—
Plantaginis	.	—	2	—
Fl. Pœoniæ	.	—	2	—
Pomorum	.	—	2	—
Portulacæ	.	—	2	—
de Prasio	.	—	3	—
Prunor. Sylvestr.	.	—	2	—
Pulegii	.	—	2	—
de 2bus radicibus	.	—	3	—
quinque radicibus	.	—	3	—
Ribium	.	—	2	—
Rofati	.	—	3	—
Rofarum ficcarum	.	—	3	—
Rubiidæi	.	—	2	—
Scabiofæ	.	—	2	—
Scelotyrbici .f. de 3bus	.	—	3	—
Scolopendrii	.	—	2	—

Aa 2

Scor.

	Uncia semis	Flor.	Cruc.	Num.
Syrupi Scordii	-	-	2	-
Scorzoneræ	-	-	2	-
de filiqvis, f. Diacodii Mont.	-	-	2	-
Splenetici Brebifii	-	-	3	-
de stœchade	-	-	3	-
lymphito F.	-	-	3	-
Tunicæ flor.	-	-	2	-
Veronicæ	-	-	2	-
Violarum purpur.	-	-	3	-
STRUPI PURGANTES SIMPLICES ET COMPOSITI.				
Syrupi Acaciarum flor.	-	-	2	-
Cichorii cum Rhabarbaro	-	-	4	-
Domestici, f. de Spina Cervin.	-	-	3	-
Emetici Angeli Salæ	-	-	6	-
de Epithymo	-	-	3	-
Mannalax. August.	-	-	6	-
Perficorum flor.	-	-	6	-
Polypodii	-	-	2	-
Pomorum simpl.	-	-	2	-
Laxativ.	-	-	4	-
Rosati elleborati	-	-	4	-
solutivi	-	-	3	-
Diasennati	-	-	4	-
Diasereos	-	-	4	-
Violati solutiv.	-	-	4	-
MELLA, JULEP MIVÆ ET SAPÆ.				
Mellis Rosati solutiv.	-	-	3	-
colati	-	-	2	-
Anthosati	-	-	3	-
Menthæ	-	-	2	-
Mercurialis	-	-	2	-
Hydromellis vinosi	Uncia una	-	1	-
Julep Alexiterii	-	-	3	-
Rosati	-	-	2	-
Violati	-	-	3	-
Mivæ Cydoniorum aromat.	-	-	3	-
simpl.	-	-	2	-
Oxymell compositi	-	-	2	-
scyllitici	-	-	2	-
simplicis	-	-	1	-

Syrus

Oxyfacchari simplicis
Sapae vini.

Flor.	Cruc.	Num.
-	2	-
-	1	-

C A P. XXVII.

T I N C T U R Æ.

Uncia semis.

Tincturæ Alkekengi	-	-	-	6	-
Antimonii	-	-	-	36	-
Antiphthificæ Michaelis	-	-	-	48	-
Aquilegiæ	-	-	-	6	-
Balsami Indici	-	-	-	36	-
Bezoarticæ Michael.	-	-	-	18	-
Borraginis florum	-	-	-	3	-
Buglosf. florum	-	-	-	3	-
Catechu	-	-	-	12	-
Cinnamomi	-	-	-	12	-
Corallorum	-	-	-	48	-
Croci	-	-	-	24	-
Gialappæ	-	-	-	18	-
Hæmatitæ Lap.	-	-	-	12	-
Hypericonis	-	-	-	6	-
Laccæ	-	-	-	12	-
Lunæ	-	-	-	1	-
Martis adstring.	-	-	-	18	-
aperitivæ	-	-	-	24	-
Cydoniatæ	-	-	-	12	-
Pomataæ	-	-	-	12	-
Microcosmi	-	-	-	48	-
Nephriticæ	-	-	-	18	-
Odontalgicæ	-	-	-	12	-
Papaveris Erratic.	-	-	-	6	-
Pœoniæ	-	-	-	6	-
Rosarum	-	-	-	3	-
Santali	-	-	-	6	-
Saturni	-	-	-	36	-
Solis	-	-	-	1	12
Sulphuris Comm.	-	-	-	24	-
vitrioli	-	-	-	36	-
Tartari	-	-	-	12	-

Bb

Tinctu-

	Uncia semis	Flor.	Cruc.	Num.
Tincturæ Viperinæ	-	-	24	-
Violarum	-	-	3	-
Arcani Tartari dulcis	-	-	18	-
Tornæ solis comm.	-	-	12	-
ff, five Bezetta.	-	-	16	-

CAP. XXVIII.

TROCHISCI, SUFFIMENTA, SIEF, SAPONES ET SIMILIA.

	Drachma una.			
Agarici trochiscati	-	-	3	-
Trochiscorum Alchermes cum moscho	O	-	1	2
f. moscho	O	-	1	-
Alhandal	-	-	6	-
Alyptæ moschat. c. saccharo	-	-	6	-
f. saccharo	-	-	12	-
Alkekengi c. opio	-	-	6	-
f. opio	-	-	3	-
Bechicorum alborum c. moscho	-	-	1	2
nigrorum	-	-	-	2
Berberum	-	-	3	-
Capparum	-	-	3	-
de Carabe	-	-	3	-
Caschu	-	-	18	-
Cypheos	-	-	3	-
de Diagrydio	-	O	9	-
Diarrhodon Abbat.	-	O	3	-
Fumal. c. moscho	-	-	6	-
Galliæ moschatae	Gran, un.	-	3	-
Hedychroi	-	O	4	2
de Lacca	-	-	3	-
Myrrha	-	-	3	-
Ramich mesues	-	-	3	-
de Rhabarbaro	-	-	4	2
Rosis	-	O	6	-
Spodio	-	-	3	-
Squilla	-	-	3	-
Terra sigill.	-	-	3	-

Tro-

		Flor.	Cruc.	Num
Trochicorum contra Vermes	Drachma una	-	1	2
Viperarum	• Uncia semis	-	24	-
Amulet. contra pestem Crollii	Num. i. O	-	12	-
Baculorum fumal. c. moscho	- O	-	18	-
f. moscho	-	-	12	-
Candelarum fumal. com.	Num. i.	-	-	1
cum moscho	Num. i.	-	1	-
Ceræ Hispanicæ nigr.	Uncia semis	-	3	-
rubr. ord.	Uncia semis	-	3	-
ff.	Uncia semis	-	4	2
Liquiritiæ coctæ	-	-	-	3
Placentarum Rosarum	Num. i.	-	1	2
Pomi Ambrae	-	-	3	-
Saponis odoriferi c. moscho	-	-	2	-
Veneti	-	-	-	1
Sief albi cum opio	-	-	3	-
sine opio	-	-	2	-
Sulphurati	-	-	-	3
Suppositorium ex alumine	Num. i.	-	2	-
ficcorum pro magnitudine	-	-	1, 2, 3	-
* Tabacæ Prasiliensis	-	-	-	-
Fistularum	Num. i.	-	-	1

CAP. XXIX.
U N G V E N T A.

	Uncia semis			
Unguenti Ægyptiaci comp.	-	-	4	-
simpl.	-	-	2	-
Agrippæ	-	-	2	-
Alabastrini	-	-	2	-
Albi Camphorati	-	-	3	-
simplicis	-	-	1	-
Althææ	-	-	1	-
Anodyni	-	-	3	-
Apostolorum	-	-	3	-
Arregonis	-	-	3	-
de Arthanita	-	-	4	-
Aurei	-	-	2	-
Balsami Saturni	-	-	3	-
Basiliconis	-	-	2	-
Ceræ	-	-	1	-
Clysmatici August.	-	-	2	-
Comitissæ	-	-	3	-
Depilatorii	-	-	4	-
Enulati	-	O	3	-

	Uncia semis	Floꝝ.	Cruc.	Num.
Unguenti Fusci		-	3	-
ad Hæmorrhoides	0	-	3	-
de Linaria		-	2	-
Lythargirio		-	2	-
Martiat.		-	3	-
ad Membra Igne Combust.	0	-	3	-
Gelu perust.	0	-	3	-
de Minio	0	-	2	-
Nervini		-	3	-
Nicotianæ		-	2	-
Nihili		-	3	-
Pectoralis		-	3	-
Pediculorum		-	2	-
Pomati cum moscho		-	6	-
Pompholygos		-	3	2
Populei		-	1	2
Potabilis rubri		-	4	2
viridis		-	4	-
Purpurei Würz.		-	9	-
Refrigerantis Galen.		-	2	-
Rosari		-	2	-
Resumptivi		-	3	-
Santalini		-	3	-
ad Scabiem, Augustan.		-	3	-
Eqvorum		-	2	-
Somniferi		-	4	-
Splenetici		-	3	-
Stomachalis		-	3	-
de Succo Aurantior.		-	2	-
Sympathetici Croll.	0	-	12	-
de Tutia		-	3	-
contra Vermes.	0	-	3	-
TAXATIO LABORUM PHARMACOPOEI.				
Pro Confectione Cataplasmatum		-	4	-
Emplastri Capitalis		-		-
Hepatici		-		-
Splenetici		-		-
Stomachalis ex aluta		-	6	-
& syndone		-	12	-
Rotularum		-	4	-
Sacculi Capitalis, ex syndone pro magnitudine		-	9.12	-
Cordialis		-	8	-
ad vina medicata		-	9.12.	-
Sacculorum 2. pro Pulsibus		-	4	-
Tabularum s. Morsulorum		-	4	-
Decoctione Clysteris		-	4	-
Communi		-	4	-
in Diplomate		-	8	-
Lignorum ad dimidia		-	8	-
Longa		-	12	-
Destillatione in Maria Balneo pro Die		-	24	-
Electuarii & unguenti mixtura		-	1	-
Emulsione		-	2	-
Pilularum una dosi preparanda		-	-	2
Potione purgante per Infusionem parata		-	3	-
aliorum Medicamentorum preparatione.		-	1, v 2	-

SOLI DEO GLORIA.

Y64514

46

ULB Halle 3
004 827 031



f

VD 17

M.A.





TAXA,

five

PRETIUM

MEDICAMENTORUM

TAM

LICIUM

QVAM

ITORUM

C

QVE

OFFICIN

ACEVTICA

PRIVILEG

ACCURATE

JOHANN

CHMANNI
VSIS,



CURIAE VARISCORUM, Libertate MINZELIANIS.

J. C. Meyer
1738.