

Y b
2561

XI, 47.

2, 738



H. B. R. B. A. T. W. I. T. W.
M. A. L. L. E. R. I. A. M.
P. L. A. N. T. I. A. M.
Q. U. E. C. I. R. C. U. M. P. O. S. I. T. A. M.
I. N. E. I. U. S. V. I. C. I. N. I. A. B. A. T. I. S. T. A. M.
M. E. T. H. O. D. O. N. O. V. I. T. A. M.
C. U. M. Q. U. I. B. U. S. D. I. C. T. I. S. T. A. M.
U. N. I. P. R. O. V. E. N. I. T. A. M. E. T. I. N. T. E. R. I. O. R. U. M.
I. N. T. E. R. I. O. R. U. M. Q. U. I. B. U. S. D. I. C. T. I. S. T. A. M.
L. I. B. E. R. A. T. I. O. N. E. M. I. N. T. E. R. I. O. R. U. M.
L. I. B. E. R. A. T. I. O. N. E. M. I. N. T. E. R. I. O. R. U. M.
D. N. I. F. R. I. D. E. R. I. C. O. M.
M. A. R. C. H. O. N. I. B. E. N. E. D. I. C. T. I. N. O.
E. R. I. A. R. C. H. I. A. M. B. A. T. I. S. T. A. M.
E. L. L. I. C. T. O. R. U. M.
H. O. M. A. G. I. M.
E. L. L. I. C. T. O. R. U. M. P. A. R. T. I. S. T. A. M.
I. N. T. E. R. I. O. R. U. M.
C. H. R. I. S. T. O. P. H. O. R. O. M.
M. D. X. P. H. I. S. T. O. R. I. A. M.
H. A. L. E. S. A. K. O. N. I. A.
T. Y. P. O. G. R. A. F. I. C. A. T. A. M.

H
Q
M
C
u
D
M
C
TYP



HERBARIUM
HALLENSE.

SIVE

PLANTARUM

QUÆ CIRCA HALAM SAXONUM ET
IN EJUS VICINIA, AD TRIUM FERÈ
MILLIARIUM SPATIUM, SPONTE PRO-
VENIUNT

METHODICA ENUMERATIO.

Cum earum Synonymiis, locis natalibus
ubi proveniunt, & tempore quo florent, ad-
ditis characteribus generum summorum atq̃
subalternorum & Indice copioso.

Consignatum, atq̃

*SERENISSIMO AC POTENTISSIMO
PRINCIPI AC DOMINO,*

DN. FRIDERICO III.

MARCHIONI BRANDENBURGENSI,
S. R. I. ARCHICAMERARIO ET
ELECTORI &c. &c. &c.

HOMAGIUM

Electoralipompâ Halæ suscipienti
humillimè exhibitum.

à

CHRISTOPHORO Knauth/

Med. D. & Physico Patriæ ordinario.

HALÆ SAXONUM,

Typis CHRISTOPHORI SALFELDI, Anno M. DC. LXXXIX.



SERENISSIMO AC POTEN-
TISSIMO PRINCIPI AC DOMINO,
DOMINO
FRIDERICO III.
MARCHIONI BRANDENBUR-
GENSI, S. R. IMPERII ARCHICAMERA-
RIO ET ELECTORI, PRUSSIAE, MAG-
DEBURGI, JULIAE, CLIVIAE, MON-
TIUM, STETINI, POMERANIAE, CAS-
SUBIORUM VANDALORUMQUE, NEC-
NON IN SILESIA, CROSNÆ ET
SCHWIBUSÆ, DUCI, BURGGRAVIO
NORIMBERGENSI, PRINCIPI HALBER-
STADII, MINDÆ ET CAMINI, COMITI DE
HOHENZOLLERN, MARCÆ ET RAVENS-
BURGI, DOMINO IN RAVENSTEIN,
LAUENBURG ET BUT-
TAW.



perennaturam Felicitatem!



N-

II+

UR-

ERA-

MAG-

TON-

CAS-

NEC-

ET

AVIO

BER-

TI DE

ENS-

N,

Salve Elector Serenis-
sime ac Potentissime,
Salve Princeps ac Do-
mine Clementissime!



Uæ in Tuo
Princeps Au-
guste fundo
& solo natae
sunt herbæ,
ad Tuum thronum &
so-



folium Augustum ten-
dunt. Terræ filiaë terre-
stre Numen adorabundæ
quæerunt. In tanto omni-
um plausu & inter ipsa
Homagii sacra substerni
volunt Solio Tuo, in quo
Homagium recipis à sub-
ditis, Ipsæ tale præstituræ,
si per earundem naturam
fieri posset. Veniunt ta-
men ad Te Solem ut radiis
Tuis vigeant, floreant, cre-
scant, aut si non in Sole, sal-
tim in Illustri Tuâ Umbrâ
quiescant. Veniunt ad Te
Principem, quem nôrunt
uti omnium scientiarum
ama-



amafium, ita & Botano-
philum summum. Veni-
unt simul & veniam auto-
ri hujus libelli expolcunt,
audaciæ quam sumfit,
dum tenues halce & levi-
dentes pagellas, Vultu
Tuo Augusto indignas, in
sacrarium Tuum irrumpe-
re permittit. Simplici de-
votioni ascribes Pater Pa-
triæ, sacrilegium & pia-
culum putanti si alii quam
Tibi Princeps Auguste
eas ipsas libarem. Parcus
verborum apud Te utpo-
te Principem esse cogor,
hinc ad Votum supplex
me

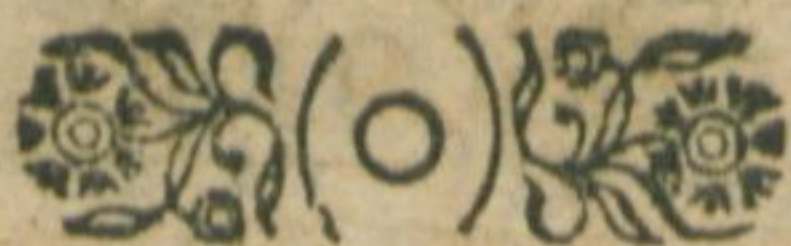

me confero, DEum, quem
quælibet herba refert, ve-
nerans, ut Te Imperio Ro-
mano cujus es columen, &
Reipublicæ tuæ, & Con-
jugi Serenissimæ & Prin-
cipi Electoratus hæredi,
addam & mihi sospitem
præstet salvumque. Ita
voveo simul & me devo-
veo

SERENITATIS TUÆ

Devotissimum

CHRISTOPHORUM Knauth/D:



Explicatio nominum Au-
thorum abbreviatorum, quorum
denominationibus in hoc Ca-
talogo usi sumus.

C. B. p. Caspar Bauhinus in pina-
ce theatri Botanici. in 4to.

C. B. prod. Caspar Bauhinus in
prodromo theatri Botanici. 4.

J. B. Joannes Bauhinus in historia
plantarum universali. fol.

Dod. Rembertus Dodonæus in
stirpium historia. fol.

Lob. Adv. Matthias de Lobel in
Adversariis stirpium. fol.

Lob. Obs. Idem in observationi-
bus stirpium. fol.

Lob. Ico. Idem in Iconibus 4.

Morif. Robertus Morison in hi-
storiâ plantarum universali O-
xonienfi fol.

Morif. umbell. Idem in umbelli-
fera-

em
ve-
o-
, &
on-
rin-
edi,
em
Ita
vo-
oy
itt
uo
st
53
oy
63
ud
/D;

- ferarum plantarum distributio-
 ne nova. fol.
 Moris. prælud. bot. Idem in præ-
 ludiis botanicis. 80.
 C. Sch. Carolus Schæfferus in de-
 liciis botanicis Hallensibus. 12.
 Tab. Joannes Theodorus Taber-
 næmontanus in historiâ planta-
 rum. fol.
 Thal. Joannes Thalius in Harci-
 nia Saxono-thuringica. 4.
 Trag. Hieronymus Tragus in her-
 bario. fol.



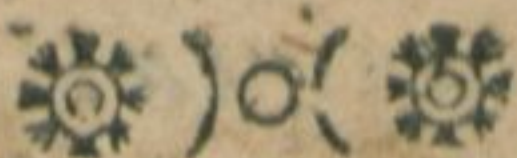

HERBARIUM HALLENSIS

PARS I.

DE PLANTIS HUMILIORIBUS,
SIVE HERBIS,

SECTIO I.

HERBÆ FLORE PERFECTO
SIMPLICI, QUARUM SEMINA
VASCULO PARVO, TENUI MEMBRANA
TECTO, PER MATURITATEM MOL-
LI, PULPOSO, INCLUSA
SUNT.

BACCIFERÆ dictæ.

*Baccis sive acinis uni flori succeden-
tibus pluribus.*Rum maculatum. C. B. p. A-
rum. Tab. Dod. J. B. Germ.
Aron. Kalbsfuß. An dem Holze
und Wiesen bey Liebenau / Lo-
chau / 10. Majo.Rubus Alpinus humilis J. B. Rubus sa-
xatilis sive petræus. Clus. hist. Rubus mi-

A

nimus

nimus. Thal. Chamærubus saxatilis.
C. B. p. Germ. Steinbeeren. In dem Lo-
therblebischen Holze. Majo.

*Baccis sive acinis uni flori succedenti-
bus singularibus.*

Foliis nervosis.

Lilium convallium. Tab. Lilium con-
vallium album C. B. p. Lilium convalli-
um vulgò. J. B. Germ. Meyen-Blümlein.
In der Heyde / ꝛc. Majo.

Polygonatum latifolium vulgare.
C. B. p. Polygonatum 1. latifolium. Tab.
Polygonatum vulgò Sigillum Salomo-
nis. J. B. Germ. Weißwurzel Männlein.
In der Heyde / und in dem Pusche bey Se-
ben / ꝛc. Majo.

Polygonatum latifolium flore majo-
re odoro. C. B. p. Polygonatum majus
vulgari simile. J. B. Polygonatum 2. la-
tifolium Tab. Germ. Grosse Weißwurzel.
bey Seben / und Gützenberg. Majo.

Unifolium. Dod. Unifolium, sive O-
phris unifolia. J. B. Lilium convallium
minus. C. B. p. Gramen Parnassi. Tab.
Germ. Ein Blat. In der Heyde / bey Se-
ben und in dem Rocken-Holze. Majo.

Foliis

*Foliis minus nervosis,
Fructu racemoso.*

Bryonia aspera sive alba baccis rubris
C. B. p. Vitis alba sive Bryonia, J. B. Vi-
tis alba, Lob. Bryonia, Tab. Germ. Zaun-
rüben/ Nuchtrüben. An vielen Dörffern/ in
den Garten-Zäunen. Junio.

Christophoriana baccifera racemosa
& ramosa nostras, Moris. Christophoria-
na Tab. Aconitum racemosum, an Actæa
Plinii. C. B. p. Aconitum racemosum,
Actæa quibusdam J. B. Germ. St. Chri-
stoffelkraut. Im Lotherslebischen Holze.
Majo, Junio.

Solanum scandens seu Dulcamara C. B.
p. Amara dulcis Tab. Lob. Dulcamara.
Dod. Glycypicos sive amara dulcis J. B.
Germ. Hirschkraut. An den Wegen und
auff feuchten sandigen Plätzen an der Saale.
Junio & seqq.

Fructu singulari.

Alfine scandens baccifera, C. B. p. Ca-
cubalum quibusdam, vel Alfine baccife-
ra, J. B. Alfine repens major. Clus. hist.
Recentiorum planta alfinis majoris fa-
cie, baccis solani. Lob. Adv. In dem
feuchten Pusche dor Seben, Julio.

Asparagus palustris. Tab. Asparagus hortensis & pratensis. J. B. Asparagus fativus. C. B. p. Asparagus domesticus vulgaris. Lob. Germ. Spargen/Wasser-Spargen. Auff den Wiesen bey Seben / im Zapelwerder / und andern Orten mehr. Junio.

Moschatellina foliis Fumariæ bulbosæ, de qua Cordus. J. B. Fumaria minima f. XI. Tab. Ranunculus nemorosus muscatellina dictus. C. B. p. Ranunculus minimus Septentrionalium herbido muscoso flore. Lob. Adv. Germ. Biesenfraut/Wiesen Hanefuß. Unter dem Heyde-Hause an dem kleinen Teiche. Aprili & Majo.

Pro baccifera genuina & propriè dicta censenda est hæc Planta, quoniam ejus fructus etiam maturus pericarpio seu pulpa molli humidâ & seminibus, ut plurimum quatuor parvis, albis oblongis compressis, Lini seminum figura, eidem inclusis constat.

Herba Paris. Dod Thal. J. B. Solanum quadrifolium bacciferum C. B. p. Aconitum, salutiterum. Tab. Germ. Einbeer. In dem Liebenauischen und Lotherslebischen Holze. Aprili.

Oxy-

Oxycoccus, five Vaccinia palustris.
 J.B. Vaccinia palustris. Dod. Lob. Vitis
 Idæa palustris. C.B.p. Germ. Moosbeeren.
 In der Heyde an dem Zeiche zwischen dem
 Heyde-Hause und Delau. Junio.

Solanum Officinarum. C. B. p. Sola-
 num fativum 1. Tab. Solanum hortense
 five vulgare. J.B. Solanum hortense Cir-
 ceæ aut phaseoli folio. Lob. Adv. Germ.
 Nachtschatten. Säufraut. In den Diemitzer
 Kraut-Gärten. Julio & seqq.

Solanum vesicarium. Tab. C.B.p. So-
 lanum halicacabum. Trag. Lob. Adv.
 Solanum halicacabum vulgare. J. B.
 Germ. Rother Nachtschatt. Judenkirschen/
 Schlutten. In den Weinbergen. Junio.

SECTIO II.

HERBÆ FLORE PERFECTO SIMPLICI,
 VASCULO SEMINALI PER MATU-
 RITATEM SICCO ET DU-
 RO DONATÆ.

*Herbas quibus vasculum in quo semina nu-
 triuntur, & à quo contra aëris & caloris aut
 frigoris injurias tuentur, per maturitatem
 durius concessum est, ratione illius receptaculi
 seminalis dispefcimus in eas, quibus illud da-
 tum est unicum post singulos flores, vel post*

singulos flores plura disjuncta, quas siliquiferas, aut potius multifiliquas Botanici nominant.

Quæ unicum gerunt, sunt vel illo singulari, hoc est in nullas capsulas diviso, modo unicum, modo plura semina inclusa habente, vel per septum quoddam membranaceum, modo induas, modo tres, quatuor, quinque aut plures, coherentes tamen, distincto, aut valvulorum in modum in duas, tres, aut quatuor cellulas nullo diaphragmate separatas, in quibus semina nutriuntur, disjuncto, quarum fructus dum semina matura sunt, bifariam, vel trifariam, vel etiam quadrifariam dirumpuntur, & semina contenta effundunt.

Omnes florem ostendunt vel ex uno petalo sive foliolo continuo, vel è quatuor, quinque vel etiam pluribus petalis sive foliolis coloratis fugacibus, cujuscunque sint formæ vel figure, constantem.

MEMBRUM I.

HERBÆ FLORE MONOPETALO
VASCULIFERÆ.

Herbæ floræ monopetalo, rictum exprimente cum calcari, fructu singulari rotundo, unicum tantum semen continente.

Mille-

Millefolium aquaticum flore luteo galericulato, J.B. Millefolium aquaticum lenticulatum, C.B. p. Fœniculum aquaticum galericulatum. Tab. In dem Passendorffischen Zeiche/ *locis vadosis*, Junio & Julio.

Fumaria vulgaris J.B. Fumaria Officinarum & Diosc. C, B. p. Fumaria 1. Tab. Fumaria major vulgaris latifolia siliquis non bivalvibus curtis flore rubro. Moris. Germ. Taubentropf. Erdrauch. In den Kraut- und Röhren-Ackern. Majo, Junio.

Flore monopetalo, rictum exprimente cum calcari, fructu siliquoso bivalvi.

Fumaria radice tuberosâ latifolia siliquis bivalvibus, radix cava dicta, flore rubro & albo. Moris. Fumaria bulbosa radice cava major. C.B.p. Fumaria bulbosa radice cavâ flore purpurascente & albo. J.B. Fumaria bulbosa alba 1. & purpurea 1. Tab. Germ. Grosse Hollwurz. In dem Pöllbergischen Holze. Martio & Aprili.

Fumaria radice tuberosâ latifolia siliquis bivalvibus, radix non cava dicta, flore rubro Moris. Fumaria bulbosa radice

non cavâ minor. C. B. p. Fumaria bulbosa radice solidâ calcari & folio striato. J. B. Fumaria bulbosa minor f. X. Tab. Germ. Kleine Hottwurz. In der Heyde und bey Gutesberg an bergigten Püschchen. Martio.

Flore monopetalo erecto cavo & oblongo, margine in plures lacinias diviso, fructu oblongo bivalvi.

Gentiana cruciata. C. B. p. Gentiana minor, seu vulgi cruciata. J. B. Gentiana minor f. I. Tab. Crucjata. Dod. Germ. Modelgeer Creuzwurz. bey Qverfurth/ und an den Schmonischen Bergen. Julio.

Gentianæ species, Calathiana quibusdam radice perpetuâ palustris. J. B. Gentiana palustris angustifolia. C. B. p. Pnevmonanthe. Tab. Germ. Lungen-Blumen. Auf den Wiesen bey Zörbig und Lochau. Julio & Augusto.

Gentiana angustifolia autumnalis minor floribus ad latera pilosis. C. B. p. Gentianula lanugine ad singulorum foliorum floris lacinias donata, flore quadripartito. J. B. Pnevmonanthe Cordi. Viola Calathiana autumnalis I. Thal. Germ. Blauer Herbst Himmelsstengel. In den Schmo-

Schmonischen Bergen. Augusto & Septembri.

Gentianella brevis folio. C.B.p. Gentianella fugax 4ta Clusii flore dilute purpurascens & cœruleo elegantissimo. J.B. Gentiana minima, Lob. Adv. Germ. Kleiner Himmelfstengel. Ad radices montis Sereni, des lauern Peters Berges: Augusto.

Gentianella Alpina æstiva centaureæ minoris foliis. C.B.p. Gentianella fugax 5. Clusii, flore cœruleo, colore elegantissimo. J.B. Germ. Kleiner blauer Himmelfstengel. In den Hügeln umb den lauern Peters-Berg. Augusto.

Flore monopetalo galeato, caule succulento, foliis destituto, aut saltem quibusdam rudimentis foliorum citò marcescentium vestito, fructu compresso bivalvi.

Dentaria major, sive ἀφύλλον. Clus. hist. Anblatum Cordi, sive Aphyllon. J.B. Anblatum Cordi, seu Dentaria major. Thal. Orobanche radice dentata major. C.B.p. Germ. Schuppenwurzel. In den Schmonischen Bergen. locis opacis & humectis. Martio & Aprili.

Orobanche major Caryophyllum
A 5 olens

olens C.B.p. Orobanche flore majore. J.B. Orobanche 1. Tab. Germ. Sonnenwurzgel. In der Heyde/ In dem Petersbergischen Mittelholze. Junio.

Ratione coloris in flore variat, qvi modo albicans modo purpurascens est, non raro etiam cœruleo flore reperitur.

Herba flore monopetalo, fructu bicapsulari.

Flore rictum exprimente cum calcari, vasculo seminali subrotundo.

Linaria lutea vulgaris. J. B. Linaria vulgaris lutea flore majore C.B. p. Osyris. Tab. Lob. Germ. Harnkraut Flachskraut. In dem Stadtgraben und an vielen andern Orten. Junio & seqq.

Linaria annua lutea parva erecta. Moris. Linaria lutea parva annua. J. B. Germ. Klein Flachskraut. In denen Diemiger Feldern. Augusto.

Linaria annua minima foliis hirsutis floribus obsoleti fusci coloris. Moris. Antirrhinum minimum. J. B. Antirrhinum arvense minus C. B. p. Germ. Klein Feldbrand. In den Rockenfeldern bey Diemitz und Püschdorff. Junio.

Linaria annua minor cœrulea recta. Mo-

Morif. Linaria minor flore cœruleo.
Schæf. Germ. Klein Flachskraut mit blau-
lichen Blumen. In den Güttenbergischen
Samfeldern. Julio & Augusto.

Linaria annua semine rotundo, folio
hirsuto subrotundo flore ex herbido fla-
vescente. Morif. Elatine folio subrotun-
do. C. B. p. Elatine mas folio subrotundo.
J. B. In den Weinbergen / auch auf den Aeckern.
Julio & Augusto.

*Monopetala bicapsulares flore rictum expri-
mente absq; calcari, vasculo seminali tribus
foraminulis perforato, vituli na-
res referente.*

Antirrhinum minus. Tab. Antirrhini-
num angustifolium sylvestre. J. B. Antir-
rhinum arvense s. sylvestre minus Mo-
rif. Antirrhinum arvense majus. C. B. p.
Germ. Drant. Auf ungebaueten Feldern.
Junio & Julio.

*Flore monopetalo quinque incisuris veluti in-
totidem petala diviso, vasculo bicapsulari,
operculo tecto cylindraceo, duro, quin-
que pungentibus apicibus
armato.*

Hyoscamus vulgaris vel niger. C. B. p.
Hyoscyamus niger & Officinarum vul-
garis.

garis. J. B. Hyoscyamus 1. Tab. Germ.
Bilsenkraut. Säubonen / Schaffkraut. An
den Wegen und auffgeworffenen Gräben.
Junio & Julio.

*Monopetale flore auriculato parvo,
fructu bicapsulari.*

Scrophularia perennis radice nodosâ
foetida. C. B. p. Scrophularia vulgaris &
major. J. B. Scrophularia major. Tab.
Lob. Germ. Braunwurzel. An feuchten
Orten bey Seben / in dem Rocken und Mit-
tel-Holze, Majo & seqq.

Scrophularia perennis radice fibrosa
betonicæ foliis. Moris. Scrophularia a-
qvatica major. C. B. p. Scrophularia ma-
xima radice fibrosa. J. B. Betonica aqva-
tica. Dod. Lob. Germ. Braunwurzel mit
Betonien-Blättern. In dem feuchten Pusche
vor Seben / und in dem Liebenauischen Hol-
ze. Junio.

*Flore monopetalo oblongo cavo, dacty-
lotheam referente, fructu
bicapsulari.*

Digitalis folio virescente lutea magno
flore. C. B. p. Digitalis flore majore, folio
latiore. J. B. Digitalis lutea. Tab. Germ.
Gelber Fingerhut. In der Heyde. In dem
Rocken

Rocken und Mittel-Holge. Junio & Julio.

Gratiola centauroides. C.B.p. Gratiola f. Gratia Dei. J.B. Gratiola. Tab. Digitalis minima Gratiola dicta. Moris. Germ. Wilder Aurin. Auff den Wiesen bey Lettin und Lochau. Julio & Augusto.

Monopetala bicapsulares flore galeato. Seminibus compressis.

Pedicularis pratensis purpurea. C.B.p. Pedicularis quibusdam crista galli flore rubro. J.B. Pedicularis. Tab. Lob. Germ. Roth Ködel-Kraut. An feuchten Orten / in der Heyde / zu Seben und Gutenberg. Majo.

Pedicularis pratensis lutea, vel crista galli. C.B.p. Crista galli foemina. J.B. Pedicularis lutea. Tab. Crista galli: Dod. Lob. Germ. Welber Ködel / Hane-Ramm. Auff den Wiesen. Majo & Junio.

Seminibus tumidioribus.

Euphrasia Officinarum. C.B.p. Euphrasia. Tab. Lob. Adv. J.B. Germ. Augentrost. wächst auff allen Wiesen / und grasichten Hügeln. floret per totam æstatem.

Euphrasia pratensis lutea. C.B.p. Odonites 2. luteo flore. Tab. Ericoides luteum.

um, Thal, Coris Monspeffulana lutea.
 J.B. Germ. Selber Augentrost. Auf der
 Heyde an der Strasse / vor dem Heyde-Hau-
 se / auff dem püschichten Hügel vor Seben / etc.
 Julio & Augusto.

Euphrasia pratensis rubra C. B. p. O-
 dontites 1. Tab. Ericoides rubrum Thal.
 Euphrasia parva purpurea, J. B. Euphra-
 sia altera. Dod. Germ. Brauner Augent-
 rost. Auf des Obergleitmanns Wiese unter
 dem Weinberge vor Stiebichenstein / und an
 andern Orten mehr. Julio.

Melampyrum comâ purpurascens.
 C. B. p. Melampyrum 1. Tab. Melampy-
 rum multis, sive Triticum vaccinum.
 J. B. Germ. Rübeweizen. In den Kornfels-
 dern bey Seben und Gutenberg. Majo &
 Junio.

Melampyrum luteum latifolium C. B.
 p. Melampyrum sylvaticum flore luteo,
 sive Saturea lutea sylvestris. J. B. Mili-
 um sylvaticum. Tab. Parietaria sylve-
 stris 2. Clus. hist. Germ. Wald-Hirse.
 Wilder Tag und Nacht. In der Heyde und
 in den Petersbergischen Hölzern. Majo, Ju-
 nio & Julio.

Melampyrum comâ cœruleâ & co-
 mâ

mâ candidâ, C. B. p. Melampyro affinis
 parietaria cœrulea quorundam. J. B. Pa-
 rietaria Lipsiensium. Trag. Parietaria syl-
 vestris 1. Clus. hist. Germ. Blau geel Tag
 und Nacht. In dem Kocken und Mittelholze
 und andern Püschchen mehr. Junio & Julio.

Melampyrum cristatum flore purpu-
 reo rictu luteo. J. B. In dem Kocken und
 Mittelholze / auch in der Heyde. Majo &
 Junio.

*Herba flore monopetalo tricapsulares se-
 minibus in unoquoq; alveolo binis mayo-
 ribus, scandentes & lactescentes, flo-
 re campani formi, margine integro.*

Convolvulus major albus. C. B. p.
 Convolvulus major. J. B. Volubilis ma-
 jor. Trag. Tab. Germ. Grosse Winde. In
 den Püschchen und Hecken auff den Wiesen.
 Julio & Augusto.

Convolvulus minor arvensis. C. B. p.
 Helxine cissampelos multis, five Con-
 volvulus minor. J. B. Volubilis arvensis
 flore roseo. Tab. Germ. Kleine Winde.
 In den sandigen Feldern. Junio & c.

*Monopetala tricapsulares, seminibus
 pluribus lucidis in alveolis, erecta &
 lactescentes flore campanulam referen-*

te,

te, margine in quinque laciniis, ut plurimum diviso

Campanula glabra major, lactescens flore albo & cœruleo. Tab. Campanula major. Dod. Campanula major lævior flore albo. J. B. Rapunculus hortorum latiore folio. C. B. p. Germ. Milchglöcklein. In der Heyde. Rothen und Mittelholze. Julio & Augusto.

Campanula glabra major persicæ folia. Lob. Clus. hist. Campanula media. Dod. Campanula angustifolia cœrulea & alba. J. B. Rapunculus Persici folius magno flore. C. B. p. Rapunculus campanulatus Nerii folius 1. Thal. Germ. Milchglöcklein mit Pfirsigblättern. In der Heyde und Petersbergischen Mittelholze/ auch bey Die- mitz. Julio & Augusto.

Campanula minor rotundifolia vulgaris. C. B. p. Campanula glabra minor vulgaris foliis imis rotundioribus sinuatis non ferratis. Moris. Campanula parva. J. B. Campanula sylvestris minima. Dod. Germ. Kleine weisse und blaue Milchglöcklein. Auf trocknen grasichten orten und hü- geln. Junio & Julio.

Hæc

Hæc campanula depositis prioribus & inferioribus foliis rotundis, acquirat folia lini, ut penè diversa videatur.

Rapunculus campanulatus minor glaber esculentus. C. B. p. Rapunculus vulgaris campanulatus. J. B. Rapuntium parvum Lob. Germ. Kleine Rapunkel. In dem Stadtgraben / und auff den Nechen der Mecker. Majo & seqq.

Campanula hirsuta echii foliis. Moris. Campanula echii foliis. C. B. p. Trachelium altissimum hirsutum asperius foliis angustis floribus parvis. J. B. Cervicaria major tenuifolia Thal. Germ. Schmalblättrige rauche Berg Milchglöcklein. In dem Schmonischen Berge. Junio.

Campanula hirsuta major vulgaris & asperior folio urticæ. J. B. Campanula vulgarior foliis urticæ vel major & asperior. C. B. p. Uvularia major Trag. Trachelium five cervicaria. Lob. Adv. Cervicaria major. Dod. Cervicaria five Trachelium vulgare Tab. Germ. Halskraut / rauche Wald Milchglöcklein. In dem Lotherslebischen / auch in dem Petersbergischen Holke. Junio.

B

Cam-

Hæc

Campanula hirsuta magna facie Viola Mariæ. C. Sch. Germ. Wilde Marien-
glöcklein. In dem Lötterslebischen Holze.
Junio & Julio.

Campanula hortensis rapunculi radi-
ce (repente.) C. B. p. Trachelii genus
mollioribus foliis. Clus. hist. Trachelium
in maritimis Lob. Adv. Cervicaria 4.
Dod. Germ. Wilde Milchglöcklein. Horto-
rum vitium est wächst häufig um Diemitz.
Julio.

Campanula pratensis flore conglo-
merato. C. B. p. Trachelium pratense
flore conglomerato. Morif. Trachelium
minus multis J. B. Cervicaria minor Dod.
Tab. Germ. Klein Hasßkraut. An vielen
Orten auff Wiesen und grasichten Hügeln.
Julio & Augusto.

*Monopetala tricapsulares erectæ & lacte-
scentes flore corniculato.*

Rapunculus corniculatus spicatus, si-
ve Alopecuroides. folio urticæ, flore albo
& cœruleo. Morif. Rapunculus spicatus.
C. B. p. Rapunculus spicatus, five como-
sus flore albo & cœruleo. J. B. Rapuncu-
lus nemorosus 1. Tab. Germ. Wald Ra-
pungel. In dem Lötterslebischen Holze Ma-
jo & Junio. Ra-

Rapunculus corniculatus folio oblongo spica orbiculari. Moris. Rapunculus folio oblongo spica orbiculari. C. B. p. Rapunculus flore orbiculari cœruleo folio oblongo J. B. Germ. Wald Rapunkel mit der ranten Blum. Im Rothen und Mittelholze. Majo & Junio.

Rapunculus corniculatus ramosus scabiosæ capitulo cœruleo. Moris. Rapunculus Scabiosæ capitulo cœruleo C. B. p. Scabiosa minor 5. fig. 13. Tab. Scabiosa minor. Dod. Scabiosa globularis quam ovinam vocant. J. B. Germ. Schaf-Rapunkel. In der Heyde und auff den kleinsten Hügelndaherum. Junio & Julio.

Flore monopetalo cucullato, vasculo seminali in sex loculamenta diviso.

Aristolochia Clematitis dicta. Tab. Aristolochia clematitis recta. C. B. p. Aristolochia vulgaris. J. B. Germ. Oster-Lucey. An den Weinbergen auff der Heyde / und bey Kelme. Junio & Julio.

MEMBRUM II.

HERBÆ FLORE TETRAPE
TALO VASCULIFERÆ

B 2

AR-

ARTICULUS I.

HERBÆ FLORE TETRAPETALO VA-
SCULO SEMINALI OBLON-
GO SILIQVOSO.

*Siliqua bivalvi, sed non bicapsulari, id est
absqve septo medio siliquam in duas
capsulas dirimente.*

Chelidonium majus. Trag. Tab. Che-
lidonium majus vulgare. C.B.p. Chelido-
nia. J.B. Germ. Schöllkraut. An schattigen
Orten/an den Mauren/Wänden und Hecken.
Majo Junio & seqq.

*Siliquâ bicapsulari, id est, in quarum sili-
quarum medio septum reperitur, quod dupli-
cem ordinem seminum hinc inde contento-
rum disternat.*

Semine rotundo.

Brassica sylvestris minor perfoliata
flore albo Moris. Brassica sylvestris ma-
jor latifolia. Thal. Brassica perfoliata.
C.B.p. Perfoliata siliqvosa. J.B. Perfolia-
ta napifolia. Tab. Germ. Durchwachsen-
der Feld-Rohl. In den Sommerfeldern/bey
Qverfurth/Schrapelau/ und Erdeborn. Jun.

Brassica sylvestris spuria minima foliis
hirsutis & glabris. Rajo. Bursa pastoria
sive Pilosella siliqvosa. J.B. Bursæ Pasto-
ris

ris similis filiqvosa major, majoribus foliis. C. B. p. Pilosella filiqvata major & minor. Thal. Germ. Wilder Berg-Kohl. Berg-Kresse. Auf den Steinfelsen an schattigen feuchten Orten / bey Kröllwitz. Aprili.

Erysimum minimum annuum hirsutum. Moris. Erysimum similis hirsuta non laciniata alba. C. B. p. & Prod. Barbarea muralis. J. B. Germ. Kleine Berg-Kresse. Auf denen sandigten Feldern bey Siebichenstein. Aprili.

Erysimum I. Tab. Erysimum vulgare. C. B. p. Erysimum Tragi flosculis luteis juxta muros proveniens. J. B. Germ. Wege-Senff / Eisenkraut Weiblein. An durren steinichten Orten / hinter den Mauern und Wänden. Junio Julio & c.

Eruca filiqvis bivalvibus perennis latifolia flore luteo, seu Barbarea major & vulgaris. Moris. Eruca lutea latifolia C. B. p. Barbarea mas & foemina. Tab. Barbarea. J. B. Germ. St. Barberkraut. Winterkresse. An dem Passendorffischen Graben / und andern feuchten Orten in der Aue. Aprili & Majo.

Eruca filiqvis bivalvibus perennis flore luteo, sylvestris minor, seu palustris

procumbens & repens Moris. *Eruca sylvestris minor luteo parvoque flore.* C. B. p. *Eruca quibusdam sylvestris repens flosculo parvo luteo.* J. B. *Eruca palustris minor.* Tab. Germ. *Kleine Wasserrauken.* In der Passendorffer Aue/ und an den sandigen Ufern der Saale. Junio & Julio.

Eruca sylvestris latifolia folio integro. Moris. *Myagrum 2.* Tab. *Myagrum filiqua longa* C. B. p. *Myagro affinis planta filiquis longis.* J. B. Germ. *Grosse wilde Kresse.* In den Samfeldern bey Zeiche. Julio & Augusto.

Napus sylvestris. C. B. p. J. B. *Bunias sylvestris.* Lob. Germ. *Rübesaat.* In arvis. Aprili.

Nasturtium filiquosum perenne aquaticum lupinum flore albo. Moris. *Nasturtium aquaticum lupinum.* C. B. p. *Sisymbrium 1.* Tab. *Sisymbrium cardamine sive Nasturtium aquaticum.* J. B. Germ. *Wasserkresse.* An den frischen Bächlein zu Seben/ Gutenberg/ Zeiche/ &c. Junio.

Nasturtium filiquosum perenne aquaticum hirsutum. Moris. *Sisymbrium. 2.* Tab. *Sisymbrium cardamine hirsutum minus flore purpureo.* J. B. Germ. *Brunnen*

nen.

nentresse. Bey Seben und Gutenbergl
u. a. o. Junio & Julio.

Nasturtium filiqvosum perenne pra-
tense magno flore simplici dilutè purpu-
reo. Moris. Nasturtium pratense magno
flore. C. B. p. Cardamine I. Tab. Floscu-
culi. Dod. Iberis Fuchsi, sivè Nasturti-
um pratense sylvestre. J. B. Germ. Sauch-
blume. Fast auff allen feuchten Wiesen. Aprili.

Nasturtium filiqvosum annuum flore
luteo minimo sylvestre tenuissimè divi-
sum sivè Nasturtium *μυριόφυλλον*. Moris.
Herba Sophia angustifolia & latifolia.
Tab. Sophia Chirurgorum. Dod. Lob.
Adv. Seriphium Germanicum, sivè So-
phia quibusdam. J. B. Germ. Sophien-
Kraut. An den Wegen und auffgeworffenen
Gräben. Majo & junio.

Raphanus aqvaticus foliis in profun-
das lacinias divisis. C. B. p. & Prod. Ra-
phanus aqvaticus. Tab. Raphanus syl-
vestris officinarum aqvaticus. Lob. Radi-
cula sylvestris sivè palustris. J. B. Germ.
Wasser-Kettig. An den Passendorffischen
Gräben. Majo.

Raphanus aqvaticus alter foliis ferra-
tis. Moris. Raphanus aqvaticus alter

B 4

C. B. p.

C. B. p. & Prod. Rapiſtrum aqvaticum.
 J. B. Germ. Waſſer-Kettig. Waſſerhede-
 rich vel Heyde-Kettig. iisdem cum præce-
 denti locis & tempore.

Sinapi album filiqua hirsuta femine al-
 bo & ruſſo. J. B. Sinapi apii (rapi) folio ſi-
 vè album C. B. p. Sinapi fativum alterum.
 Dod. Eruca paluſtris major. Tab. Germ.
 Weiſſer Senff. Groſſe Waſſer-Kraucken.
 Bey Paſſendorff und Simmeritz, in arvis
 Majo.

Sinapi ſylveſtre femine rubro minore
 erucæ folio. Morif. Sinapi erucæ folio
 C. B. p. Sinapi Eryſimo Tragi cognatum
 ſivè ſimile. J. B. Sinapi ſylveſtre Tab.
 Dod, Germ. Wilder Senff. Bey Zeiche
 und Kröllwitz, Aprili & Majo.

Sinapi ſylveſtre femine nigro majore.
 Morif. Rapiſtrum flore luteo. C. B. p. J. B.
 Rapiſtrum arvorum. Lob. Adv. Germ.
 Wilder Senff mit ſchwarzen Körnern. He-
 derich. In den Kornfeldern. Aprili & Majo.

Burſa paſtoris minor foliis trifidis, ali-
 quando multifidis, verna, petalis bifidis
 loculo oblongo. Morif. Burſa paſtoria mi-
 nima verna loculis oblongis. J. B. burſa
 paſto-

pastoris minor loculo oblongo. C.B.p.
Paronychia vulgaris. Dod. Alfine 5. mi-
nima. Tab. Germ. Gänseblümlein. Rägels-
kraut. An der Grietchens-Grube / und an
den Hügeln umb Siebichenstein. Februario
& Martio.

Semine teretiufculo oblongo.

Hesperis sepiaria allium redolens. Mo-
ris. Alliaria. Trag. Tab. C.B.p. J.B. Germ.
Knoblauchkraut. In dem Stadt-Graben/
und an andern buschichten feuchten Orten.
Aprili & Majo.

Leucoium filiquosum bicapsulare fo-
lio viridi flore luteo minore sylvestre.
Moris. Leucoium luteum sylvestre an-
gustifolium. C.B.p. Leucoium sylvestre.
Clus. hist. Leucoium luteum sylvestre
Clusii. J.B. Germ. Gelbe Wald-Beyl. An
dem buschichten Berge vor Seben. Julio.

Glastifolia cichorioides. J. B. Brassica
sylvestris foliis circa radicem cichorace-
is. C.B.p. Brassica sylvestris minor foliis
circa radicem cichoraceis asperis, glabris
caulibus adhærentibus. Moris. Brassica
sylvestris longifolia. Thal. Germ. Lang-
stenglichter Wald-Kohl mit Hindluft-Blät-
tern.

tern. In der Heyde. Bey Seben und in dem
Mittelholze. Junio.

Semine plano compresso.

Leucoium folio viridi flore luteo sim-
plici vulgare s. murale Moris. Leucoium
luteum vulgare. C.B.p. Leucoium lute-
um, vulgò cheiri flore simplici. J.B. Germ.
Kirgen. Auf der Stadt-Mauer in dem
Zwinger/ hinter dem Zeughause. Aprili.

Leucoium folio hirsuto flore albo fili-
qvis uno versu dispositis & reflexis. Mo-
ris. Brassica sylvestris minor foliis inte-
gris per terram stratis & caulibus adhæ-
rentibus asperis. Moris. Brassica sylvestris
foliis integris & hispidis. C.B.p. Turritis.
Tab. Turritis vulgator. J.B. Bey Seben
und in dem Mittelholze. Junio.

*Siliqua fungosa articulata, absque
septo medio.*

Raphanistrum siliqua articulata gla-
bra majore. Moris. Rapistrum flore albo
siliqua articulata. C.B.p. Rapistrum flore
albo striato, Sinapi agreste album Trago.
J.B.. Rapistrum flore albo erucæ foliis.
Lob. Armoracia, quibusdam Rapistrum
album. Tab. Germ. Heydrettig. In den
Frucht Aekern. Majo Junio & leqq.

Ra.

Raphanistrabe Plantæ à parte earum po-
tiori & primaria, fructu videlicet siliquoso
fungoso articulato, qualem Raphanis Natura
dedit, à Morisono nominantur.

Raphanistrum monospermum (recti-
ùs dispernum) capsulis striatis tenuibus
oblongiusculis. Moris. *Rapistrum mono-*
spermum. C. B. p. & Prod. J. B. Germ.
Herd. *Kettich*. In den Korn-Äckern/ und an
den Strassen bey Kelme/ Bennstedt/ und ü-
ber dem Deutschen Thal. Junio & Julio.

Omnes quotquot hanc plantam descripse-
runt, eandem post singulos flores unicum se-
men in capsulâ striatâ brevi, in acutum api-
cem desinente, proferre asserunt, cum tamen
autopsia & plantæ ipsius exacta inspectio ipsis
contradicat, prout cuiusvis curioso Botanophilo
plantam ipsam accuratius intuenti manife-
stum erit, profert enim siliquam brevem ar-
ticulatam striatam, in acutum apicem desi-
mentem, fungosam, duo semina oblongiuscu-
la unico articulo à se invicem distincta, conti-
nentem, quamobrem potius in posterum Ra-
phanistrum dispernum, quam monospermum
nominanda erit.

ARTICULUS II.

*Herba flore tetrapetalo siliculis curtis
ac brevibus præditæ.*

*In capsulâ unicâ semen unicum
continentes.*

Raphanistrum monospermum filiqvâ minore rotunda, rugosa aspera. Moris. Myagro similis filiqvâ rotundâ. C. B. p. & Prod. Myagro affinis herba capitulis rotundis. J. B. In den Korn-Aeckern an vielen Orten. Majo & Junio.

*Herba flore tetrapetalo siliculose bi-
capsulares.*

Semine in singulis capsellis unico.

Compresso majuseulo.

Leucoium filiculosum biscutatum asperum hieracifolium. Moris. Lunaria biscutata. J. B. Thlaspi minus clypeatum. Tab. Thlaspi parvum hieracifolium sive Lunaria lutea Monspeliensium. Lob. Adv. Thlaspi biscutatum asperum hieracifolium & majus. C. B. p. Germ. Kleine Schild-Beyel. Klein Schild-Thlaspi. Auf den Steinfelsen und Hügel bey Kröllwitz. Majo & Junio.

Gigartæ vitigineæ instar.

Nasturtium filiculosum annuum syl-
vestre

vestre verrucosum, capsula bivalvi rotundâ asperâ vel hirsutâ. Moris. Coronopus Ruellii, sive Nasturtium verrucosum. J. B. Coronopus repens, (rectius procumbens) sive 4. Tab. Germ. Wilde Kresse. Auf ungebauten feuchten Fleckern bey Collenbey/ u. a. o. Junio.

Herba flore tetrapetalo filiculosa bicapsularis seminibus in singulis capsulis pluribus.

Myagrûm minoribus capitulis seu sylvestre. Moris. Myagrûm sylvestre. C. B. p. Myagrûm Turcicum. J. B. Wilder kleiner Leindotter. In dem Stadtgraben hinter dem Gymnasio, und an andern Orten mehr. Majo.

Draba umbellata, vel Draba major capitulis donata. C. B. p. Draba multis flore albo. J. B. Arabis. f. Draba. Lob. Adv. Germ. Türkische Kresse. In agrorum limitibus. Majo & Junio.

Nasturtium filiculosum annuum sylvestre petræum foliis bursæ pastoris C. B. p. Bursa pastoris parva folio glabro spisso J. B. Germ. Steinkresse. In dem Stadtgraben hinter dem Gymnasio, und hinter Kröllwitz an feuchten schattichten Orten an den Steinfelsen. Majo. Na-

Nasturtium filiculosum annuum sylvestre osyridis folio capsulis minimis. Moris. Nasturtium sylvestre osyridis folio. C. B. p. Nasturtium sylvestre. J. B. Thlaspi minus Germanicum. Tab. Germ. Klein Besenkraut. Auf den Wänden und an durren steinichten ungebauten Orten. Junio & Julio.

Thlaspi incanum Alyssum dictum campestre majus. C. B. p. Thlaspi Graecum polygoni folio. Tab. Thlaspi Graecum Lob. Thlaspi montanum luteum. J. B. Germ. Groß Schildbesenkraut. Auf den Steinfelsen und Hügeln hinter der Steinmühle. Majo.

Thlaspi incanum Alyssum dictum campestre minus. C. B. p. Thlaspi minus clypeatum. Tab. Thlaspi minus quibusdam, aliis Alysson minus. J. B. Germ. Klein Schildbesenkraut. Auf durren sandigen Hügeln bey Siebichenstein, u. a. o. Majo & Junio.

Thlaspi incanum Machliniense flore albo capsulis oblongis. Moris. Thlaspi incanum Machliniense. Lob. Thlaspi fruticosum incanum. C. B. p. Thlaspi capsulis sublongis incanum. J. B. Germ. Bau-

ern

ern=Senff. In dem Stadtgraben hinter dem Gymnasio, und an den Strassen und Hügeln um Stiebichenstein. Junio & Julio.

Hisce tribus speciebus Thlaspios membrana cellulas dissepiens ad latitudinem capsulae parallela est, reliquis verò ad latitudinem siliquae transversa, seu perpendicularis.

Thlaspi arvense spicatum siliquis latis. C. B. p. Thlaspi majus 3. Tab. Thlaspi Drabæ folio. Lob. Adv. Germ. Groß Bauren=Senff. In den Röhren- und Kraut=Neckern. Majo & Junio.

Thlaspi arvense spicatum Vaccariæ foliis latis lævibusque. Moris. Thlaspi arvense Vaccariæ lato læviqve folio siliquis latis. C. B. p. Thlaspi cum siliquis latis. J. B. Thlaspi majus. 1. r. Tab. Germ. Bauren=Senff. In den Weinbergen und Kraut=Neckern. Majo & Junio.

Thlaspi arvense spicatum Vaccariæ foliis incanis. Moris. Thlaspi arvense Vaccariæ incano folio majus. C. B. p. Thlaspi majus 2. Tab. Thlaspi vulgatissimum Vaccariæ foliis. Lob. Thlaspi vulgatius. J. B. Germ. Baurenkresse. In den püschichten Hügel bey Seben. u. a. o. Majo.

Thlaspi arvense perfoliatum majus. C. B. p.

C. B. p. Morif. *Thlaspi oleraceum*. Tab. Germ. Bauren-Senff mit durchwachsenen Blättern. Bey Qoerfurth und in den Schmonischen Bergen. Aprili.

Thlaspi arvense perfoliatum minus.

C. B. p. Morif. *Thlaspi montanum 3. sive pumilum*. Clus. hist. *Thlaspi minimum* Tab. Bursa pastoria foliis perfoliatæ J. B. Germ. Kleinstes Thlaspi mit Durchwachs Blättern. In den Schmonischen Bergen. Aprili,

Thlaspi arvense umbellatum Iberidis folio. C. B. p. *Thlaspi amarum*. Tab. *Thlaspi Allobrogicum*, Cretico par. Clus. hist. *Thlaspi arvense umbellatum amarum*. J. B. Germ. Bitterer Baurensenff. In den Sommerfeldern. Majo & Junio.

Thlaspi montanum 2. Clus. hist. *Thlaspi Alpinum bellidis cœruleæ folio*. C. B. p. *Thlaspi foliis globulariæ*. J. B. *Thlaspi album supinum*. Tab. Lob. Germ. Liegender weisser Bauren-Senff Auf dem Hügel vor Seben. u. a. o. Majo & Junio.

Bursa pastoris capsula brevi cordata foliis sinuatis major, Morif. *Bursa pastoris major folio sinuato*. C. B. p. *Bursa pastoris major*. Tab. *Bursa pastoria*. J. B. Germ.

Groß

Groß Zeschelkraut. In den Gärten und an andern grasichten Orten. Martio. Aprili & seqq.

Bursa pastoris capsula brevi cordata foliis sinuatis minor. Moris. Bursa pastoris minor. Tab. Bursa pastoris minor foliis incis. C. B. p. Germ. Klein Zeschelkraut. In den Stadegraben und an andern sandigen Orten. Martio & Aprili.

Veronica spicata terrestris perennis mas supina vulgaris foliis ferratis. Moris. Veronica mas supina & vulgatissima. C. B. p. Veronica flore albo & cœruleo. Tab. Veronica mas serpens. Dod. Veronica vulgator folio rotundiore J. B. Germ. Ehrenpreis Männlein. In der Heyde und Petersbergischen Holze. Majo & Junio.

Veronica spicata terrestris perennis pratensis serpillifolio. Moris. Veronica pratensis serpillifolia. C. B. p. Veronica minor foemina flore candido. Tab. Veronica foemina quibusdam, aliis Betonica Pauli, serpillifolia J. B. Germ. Klein Ehrenpreis Weiblein. Heil aller Welt. Auf den Sebischen und Gutenbergschen Wiesen. Majo & Junio.

Veronica spicata major recta cœrulea
C Moris.

Moris. *Lyfimachia spicata cœrulea*. c. B. p.
Lyfimachia cœrulea. J. B. *Pseudolyfi-*
machium cœruleum Dod. Germ. *Grosser*
auffrechtstehender Ehrenpreis. *Ben Passen-*
dorff an dem Teiche. Julio & Augusto.

Veronica spicata terrestris perennis
angustifolia recta minor vulgaris. Moris.
Veronica spicata angustifolia C. B. p. *Ve-*
ronica recta 1. & 2. Tab. *Veronica recta*
vulgaris major. Clus. hist. *Veronica spi-*
cata recta. J. B. Germ. *Auffrechtstehender*
Ehrenpreis. *In der Heide*. *Kockenholke*
und Mittelholke. Junio & Julio.

Veronica angustifolia recta minima.
 Moris. *Veronica spicata minor*. C. B. p.
Veronica recta minima. Clus. hist. *Ve-*
ronica spicata recta minor. J. B. *Veronica*
erecta minor. Tab. Germ. *Kleiner auff-*
rechter Ehrenpreis. *ibidem*. Julio & August.

Veronica spicata terrestris perennis
supina facie teucrii pratensis. Moris. *Cha-*
mædrys spuria major angustifolia. c. B. p.
Teucrium 2. Tab. *Veronica spuria facie*
teucrii pratensis. Lob. Germ. *Groß braun*
Mänderlein. *Auff den Wiesen und andern*
grasichten Orten. Aprili & Majo.

Veronica spicata terrestris perennis
 minor

minor foliis imis rotundioribus, Morif. Chamædryis spuria minor rotundi folia. C. B. p. Teucrium minus. f. 3. Tab. Teucrium pratense & Teucrium spurium chamædryoides. Lob. Chamædryis spuria angustifolia. J. B. Germ. Klein (Sa- manderlein. Auf schattichten Wiesen und Büschen. Aprili, & Majo.

Veronica spicata terrestris perennis minor angustifolia ramosior & procum- bens. Morif. Chamædryis spuria minor angustifolia. J. B. Germ. Klein niederlie- gender falscher Ehrenpreis. An den Wegen und Strassen / bey Siebichenstein. u. a. d. Aprili & Majo.

Veronica terrestris annua cœrulea tri- phyllos, nunc pentaphyllos, five foliis trifidis & quinqvifidis. Morif. Alfine re- cta. Tab. Alfine triphyllos cœrulea C. B. p. Alfine folio profunde secto flore purpu- reo five violaceo. J. B. Germ. Hüner-Kau- te. Auf den Hügeln und Aeckern bey Sie- bichenstein / Kröllwitz und andern Orten. Martio & Aprili.

Veronica terrestris annua flosculis ob- longis pediculis insidentibus chamæ- dryos folio. Morif. Alfine foliis Triflagi-

nis, Tab. Alfine Chamædryfolia, flosculis pediculis oblongis insidentibus. C. B. p. Alfine serrato folio glabro. J. B. Germ. Blau Ränderlein. Ehrenpreis mit Samanderlein Blättern. An den Wänden in den Gärten/ auch in den Kornfeldern. Aprili & Majo.

Veronica terrestris annua flosculis cauliculis adhærentibus. Moris. Alfine Veronicæ foliis flosculis cauliculis adhærentibus. C. B. p. Alfine foliis Veronicæ. Tab. Alfine serrato folio hirsutiore floribus & loculis cauliculis adhærentibus J. B. Germ. Kleine falsche Hünerdärme. Kleiner Ehrenpreis. In den Kornfeldern. Aprili & Majo.

Veronica terrestris annua folio hederulæ. Moris. Alfine hederulæ folio C. B. p. Alfines genus Fuchfio, folio hederulæ hirsuto. J. B. Alfine; hederacea. Tab. Germ. Ehrenpreis mit Epheublättern. In den Weinbergen und auff den Kornfeldern. Aprili & Majo.

Veronica aqvatica perennis angustifolia minor polygони instar. Moris. Anagallis aqvatica angustifolia. C. B. p. Anagallis aqvatica angustifolia scutellata. C. B. B. Germ.

Germ. Schmalblättrichte Bachbunge. Oberhalb des Teiches zwischen dem Heydenhause und Delau. Junio.

Veronica aqvatica perennis (Anagallis aqvatica dicta) latifolia major subrotunda. Moris. Anagallis aqvatica major folio subrotundo. C. B. p. Anagallis aqvatica flore cœruleo folio rotundo major. J. B. Berula five Anagallis 4. Tab. Germ. Bachbungen. In den fließenden Bächlein bey Seben / Güttenberg / ꝛ. Junio & seqq.

Veronica aqvatica perennis latifolia minor subrotunda. Moris. Anagallis aqvatica minor folio subrotundo. C. B. p. Anagallis aqvatica flore cœruleo foliolo rotundiore minor. J. B. Anagallis aqvatica minor f. i. Tab. Germ. Kleine Bachbungen. Bey den vorbergehenden. Junio & seqq.

Veronica aqvatica perennis latifolia major oblonga. Moris. Anagallis aqvatica major folio oblongo. C. B. p. Anagallis aqvatica flore cœruleo folio oblongo. J. B. Berula major. Tab. Germ. Grosse Bachbungen. Bey Seben / Güttenberg / Passendorff / Schrapelau / Dphausen. Julio.

Veronica aqvatica perennis (Anagallis aqvatica dicta) latifolia minor, folio

oblongo. Moris. Anagallis aqvatica minor folio oblongo. C. B. p. Anagallis aqvatica flore purpurascente folio oblongo minor. J. B. Anagallis aqvatica minor. f. 2. Tab. Germ. Wasser-Ehrenprei/oder Kleine Bachbungen mit Poley-Blättern. Bey den vorhergehenden Julio & Augusto.

Veronica aqvatica perennis (Anagallis aqvatica dicta) latifolia major subrotunda non crenata. Moris. Anagallis aqvatica folio rotundo non crenato. C. B. p. Anagallis aqvatica 3. Lob. An der Reude bey Büschdorff / Canon und Dießtau. Julio & Augusto.

Polygala tetrapetala filiculosa bicapsularis, longo & angusto folio major. Moris. Polygala major. C. B. p. Polygala vulgaris major. Clus. hist. Polygala vulgaris major duplex. J. B. Flos Ambarvalis. Dod. Germ. Grosse blaue und weisse Kreuzblumen. In der Heyde / Rothen und Mittelholze. Junio.

Polygala tetrapetala filiculosa bicapsularis longo & angusto folio minor. Moris. Polygala vulgaris major. Clus. hist. Polygala vulgaris. C. B. p. Polygalon

lon multis J. B. Germ. Kleine Kreuzblümlein. In der Heyde und an den bergichten Büschen bey Seben und Sutzenberg Majo & Junio. *Communissimè reperitur flore cœruleo, item carneo, rarius albo, carneo & albo, cœruleo & albo, rubro, rubro & albo, violaceo.*

ARTICULUS III.

Herba flore tetrapetalo tricapsulares, seu fructu tricocco succo lacteo acri & urente prœdita.

Lathyris major. C. B. p. Lathyris latifolia. Tab. Lathyris five Cataputia minor. J. B. Trag. Germ. Spring-Kraut. Fuchsmilch. In den Diemiker Kraut- und Röhren-Äckern. Julio & Augusto.

Tithymalus cyparissias. Tab. C. B. p. J. B. Tithymalus cupressinus five humipinus. Lob. Germ. Cypressen Wolffsmilch. An den Wegeu und auff sandigen Hügelu. Martio & Aprili.

Tithymalus cyparissias foliis punctis croceis notatis. C. B. p. Tithymalus stictophyllos. J. B. Tithymalus σικτόφυλλος Thal. Germ. Cypressen Wolffsmilch mit punctirten Blättern. Bey der vorhergehenden. Martio & Aprili. *Prioris vitium censa, vel abortus.*

Tithymalus amygdaloides latifolius
 Tab. Tithymalus Characias amygdaloi-
 des. C. B. p. Tithymalus sylvaticus toto
 anno folia retinens. J. B. Tithymalus r.
 five mas. Dod. Germ. Wolffsmilch mit
 breiten Mandelblättern. In dem Rothen-
 Holze und an den Hügeln um den Petersberg.
 Majo & Junio.

Tithymalus amygdaloides angustifo-
 lius. Tab. Tithymalus linifolius. Cam.
 Tithymalo maritimo affinis linariae fo-
 lio. C. B. p. Germ. Wolffsmilch mit schma-
 len Mandelblättern. Bey Kelme. *Locis in-*
cultis & aridis Majo & seqq.

Tithymalus Characias rubens pere-
 grinus. C. B. p. Tithymalus Characias
 alter. Dod. Tithymalus Characias Mat-
 thioli. Tab. Tithymalus platyphyllos
 Fuchsi. J. B. Auff dem Aeffern und an den
 Hecken. Junio.

Tithymalus helioscopius. Tab. C. B. p.
 Dod. Tithymalus dendroides. Thal.
 Tithymalus helioscopius five solise-
 qvus. J. B. Germ. Sonnenwendende Wolffs-
 milch. An gebaueten und ungebaueten Dr-
 ten. den ganzen Sommer über.

Tithymalus minimus, Tab. Tithyma-
 lus,

lus, sive Esula exigua C.B.p. Tithymalus minimus angustifolius annuus. J.B. Esula exigua. Trag. Lob. Germ. Kleineste Wolffs-Milch. In den Kornfeldern. Julio.

Tithymalus Myrsinites 2. sive angustifolius. Tab. Tithymalus Myrsinites angustifolius. C.B.p. Tithymalus Myrsinites. J.B. Tithymalus Myrsinites Dioscoridis. Lob. Adv. Germ. Myrten Wolffs-milch. In den Diemiker Gärten.

Tithymalus Myrsinites 3. Tab. Tithymalus Myrsinites altera. Lob. Tithymalus Characias angustifolius. C.B.p. Tithymalus, forte dictus Lucae Ghino Pityusa, quibusdam Characias Pannonicus. J.B. Kleinblätterichte Myrten Wolffs-milch. Bey Seben/ Gutesberg/ u.a/o. locis frutetosis. Junio.

Tithymalus maximus sive platyphyllos Fuchsi. Tab. Tithymalus palustris fruticosus. C.B.p. Esula major. Dod. Esula major Germanica. Lob. Tithymalus magnus multicaulis, sive Esula major. J. B. Auf den feuchten Wiesen an der Saale. Aprili & seqq.

ARTICULUS IV.

Herba flore tetrapetalo siliquosa quadrifidua capsulares semine papposo.

C 5

Lyti-

Lyfimachia nostras filiqvosa papposa dicta Chamænerium latifolium. Moris. Lyfimachia speciosa quibusdam Onagra dicta. J. B. Lyfimachia chamænerion dicta latifolia. C. B. p. Germ. Große weiderich Köpfelein. An den Teichen bey Dießkau. Julio.

Lyfimachia nostras filiqvosa papposa glabra major. Moris. Lyfimachia filiqvosa glabra major. C. B. p. Lyfimachia filiqvosa 3. Tab. Pseudolyfimachium purpureum 1. Dod. Germ. Weiderich Köpfelein. An den Wasserbächen bey Siebichenstein/ Seben und Güttenberg. Julio.

Lyfimachia nostras filiqvosa papposa glabra minor. Moris. Lyfimachia filiqvosa glabra minor. C. B. p. Lyfimachia filiqvosa 4. Tab. Lyfimachia lævis. J. B. Germ. Weiderich Köpfelein. Bey den vorhergehenden. Julio.

Lyfimachia nostras filiqvosa papposa hirsuta parvo flore. Moris. Lyfimachia filiqvosa hirsuta magno flore. C. B. p. Lyfimachia filiqvosa 2. Tab. Lyfimachia filiqvosa hirsuta flore minore J. B. Germ. Kleiner Weiderich. An den frischen Wasserbächlein zu Seben/ Güttenberg/ und andern Orten. Julio.

Herba

Herba flore tetrapetalo, capsulâ seminâli brevi tetragonâ, foliis carentes.

Cuscuta major. C. B. p. Cassuta five Cuscuta. J. B. Tab. Germ. Seidentraut. Bey Passendorff und Seben/ auch in dem Berder bey der Stein-Mühle. Julio & Augusto.

Caules gerit nudos, nullis foliis vestitos, vicinis herbis & fruticibus sese circumvolvendes, flores ut plurimum tetrapetalos, fructumque fert tetragonum quatuor semina rotunda papaverino seminiferè paria in suis angulis inclusa habentem.

Orobanche hypopitys. C. B. p. fortè etiam Anblati Thalii species minor ac tenerior, candida tota potissimùm æstate reperibilis; Atque Dentaria ^{ἀφύλλος} floribus niveis à Carolo Clusio Junio & Augusto in sylvula Francoturto ad Mœnum vicinâ & ad radices Etscheri jugi, atque circa Sneberg in Pannonia sub abietibus & fagis umbroso loco reperta. Provenit in sylvula propè oppidum Brenam & non procul à Mörbitz im Thale. sub quercubus. Junio & Julio.

Hæc dum mense Junio e terrâ erumpit, corpusculum pallidè luteum in se contortum, tanquam

tanquam esset fungulus orbicularis, ostendit, deinceps verò ad spithamæ longitudinem caulis ejus parvis squammis pallidè albis, alternatim vestitus atque obtectus, exsurgit, flores in summo, 10. 12. vel 13. veluti in parvam spicam reclinantem congesti, brevibus pediculis insidentes, ex 4. petalis pallidè albis, vel potius coloris helvi, intus quæ fructum spectant molli lanugine obductis, constructi sunt, ad quorum exortum quoque appositum est squammatum quasi foliolum ejusdem cum petalis ipsis coloris, petala hæc quasi squammæ obtegunt fructum tetragonum albicantem parvi pisi magnitudine, octo staminulis cinctum, cui stylus luteus insidet, ipse fructus in 4. loculamenta distinctus est, in quorum unoquoque duplicat a series plurimorum minutissimorum seminum fusci pulvisculi instar nutritur. Radicem videtur nullam habere, sed ejus loco caulis in terram ad cubiti altitudinem demersus alternatim quoque squammatus ipsi inservit. Planta cum marcescit nigrum colorem acquirit.

Herbæ flore tetrapetalo multicapulares.

Papaver erraticum majus. C. B. p. Papaver erraticum. Tab. Dod. Lob. Papaver

ver Officinarum erraticum rubrum campe-
pestre. J. B. Germ. Feld-Mahn / Klapper-
Rosen / Korn-Rosen. In den Frucht-Neckern.
Junio.

Argemone capitulo longiore. C. B. p.
Argemone capitulo longiore spinoso J. B.
Argemone 2. Tab. Germ. Argemonen-
Köpflein. In den Samfeldern. Junio & Julio.

Argemone capitulo brevior. C. B. p.
Argemone capitulo brevior hispido J. B.
Argemone 1. Tab. Argemone capitulo
torulis canulato. Lob. Præcedentis
comes.

ARTICULUS V.

*Herba flore tetrapetalo papilionaceo
siliquosa.*

Siliquis bivalvibus.

Scandentes capreolis.

Pisum rubrum spontaneum, perenne,
repens. Moris. Pisum sylvestre perenne.
C. B. p. Pisum sylvestre. Tab. Clus. hist.
Germ. Wilde Erbsen. In den Schmoni-
schen Bergen. Junio & Julio.

Lathyrus arvensis latifolius perennis
radice tuberosâ. Moris. Lathyrus arven-
sis repens tuberosus. C. B. p. Terræ glan-
des. Dod. Lob. Chamæbalanus legumi-
nosa.

nosa. J. B. In den fetten Kornfeldern und Wiesen bey Simeritz. Majo & Junio.

Lathyrus latifolius perennis radice fibrosa flore luteo, sylvestris dumetorum Moris. Lathyrus sylvestris luteus foliis viciæ. C. B. p. lathyrus luteus sylvestris dumetorum. J. B. Legumen terræ glandibus simile. Dod. Germ. Selbe Wiesen. Auf trockenen Wiesen. Majo & Junio.

Lathyrus latifolius perennis radice fibrosâ flore purpureo s. 3 Moris. Lathyrus latifolius. C. B. p. Lathyrus major latifolia, flore majore purpureo speciosior. J. B. In dem Lotherslebischen Holze. Junio & Julio.

Lathyrus sylvestris major. C. B. p. Lathyrus sylvestris. Dod. Clus. hist. Lathyrus majoris species flore rubente & albido minore dumetorum, sive Germanica. J. B. Germ. Wilde Rechern. In dem Holze bey Brena. Julio.

Lathyrus annuus angustifolius folio integro producente bina capreolos emit- tentia. Moris. Lathyrus species quæ Ervilia sylvestris Dodonæi. J. B. Lathyrus leguminosa angustifolia. Tab. Ochrus folio integro capreolos emittente. C. B. p. Germ.

Germ. Breite Erbsen mit schmalen Blättern. Bey Seben. Majo.

Vicia perennis multiflora cœrulea spicata sepium. Morif. Vicia multiflora. C. B. p. Arachus. Tab. Galega sylvestris. Dod. Vicia multiflora perennis nemorensis, sive dumeiorum. J. B. Germ. Wald. Wicken. In den Hecken und Büschen an vielen Orten. Majo & Junio.

Vicia perennis maxima dumetorum femine fusco aut nigro. Morif. Vicia perennis maxima dumetorum. C. B. p. Cracca major. Tab. Vicia sepium perennis. J. B. Germ. Grosse wilde Wicke. In den Büschen hinter Kröllwitz. u. a. o. Majo, Junio & seqq.

Vicia perennis multiflora spicata major, floribus albis lineis (& punctis) cœruleis (aut purpureis) notatis. Morif. In dem Lotherslebischen Holze an dem Teiche. Junio & Julio.

Vicia annua major purpurea sylvestris siliqvâ subfusca folio rotundiore acuto. Morif. Vicia sepium folio rotundiore acuto. C. B. p. Vicia. Dod. Clus. hist. Germ. Wilde Wicken. In der Sommerfaat an vielen Orten. Junio.

Vicia

Vicia annua major lutea cum galeâ fusca filiqvis hirsutis erectis crassioribus. J.B. In den Sommer-Feldern bey Diemitz. Junio.

Vicia annua minor purpuro cœrulea spicata procumbens. Moris. Vicia sylvestris 2. Clus. Hist. Vicia sylvestris spicata. C.B.p. Germ. Vogel-Wicken. Feld-Wicken. In den Korn-äckern. Aprili & Majo.

Vicia annua minima segetum filiqvis pluribus hirsutis flore albo. Moris. Vicia segetum cum filiqvis plurimis hirsutis. C.B.p. Cracca minor. Tab. Vicia parva five Cracca minor cum multis filiqvis hirsutis. J.B. Germ. Kleine wilde Wicken. unter dem Getreide. passim. Majo.

Vicia minima segetum filiqvis paucis glabris flore dilute cœruleo. Moris. Vicia five Craccæ minimæ species cum filiqvis glabris. J.B. In dem Stadtgraben hinter dem Gymnasio. Aprili & Majo.

Non scandentes.

Siliqvis bivalvibus propendentibus.

Orobus sylvaticus perennis filiqvis propendentibus viciæ foliis. Moris. Orobus sylvaticus viciæ foliis. C.B.p. Astragalus major Fuchsis J.B. Astragaloides altera

altera herbariorum. Lob. Glycyrrhiza
siliquosa, sive communis. Tab. Germ.
Wild süsse Holz. In der Heyde und in den
Petersbergischen Hölzern. Majo.

Siliquis bivalvibus erectis.

Orobus sylvaticus siliquis erectis per-
ennis vernus flore purpureo. Morif. Oro-
bus sylvaticus purpureus vernus. C. B. p.
Orobus sylvestris vernus. Thal. Orobus
Pannonicus 1. Clus. hist. Galega nemo-
rensis verna J. B. Germ. Frühzeitige Er-
ven. In dem Lotherslebischen Holze und
Schmonischen Bergen. Aprili.

Orobus sylvaticus siliquis erectis peren-
nis angustifolius radice asphodeli. Morif.
Orobus sylvestris angustifolius asphode-
li radice. C. B. p. Orobus Pannonicus 3.
Clus. hist. Orobus quorundam radice
bulbosâ flore albo. J. B. Germ. Erven
mit knollichten Wurkeln. Bey den vorher-
gehenden. Aprili.

*Siliquis gemellis, duplici tenui membra-
na distinctis, quæ duplicem seminum
seriem separat.*

Astragalus perennis procumbens vul-
garis flore ochroleuco sive sylvestris.
Morif. Glycyrrhiza sylvestris floribus lu-

teo palleſcentibus. C.B.p. Fœnum Græcum ſylveſtre ſivè Glycyrrhiza ſylveſtris qvorundam. J. B. Germ. Wild fœnum Græcum. Mutter-Kraut. In dem Rothen-Holze. Junio.

Astragalus perennis ſupinus foliis & ſiliquis hiſpidis flore luteo.

Radicem habet longam lignoſam, repentem, minimi digiti craſſitudine ſupernâ parte in tria vel quatuor quaſi capita diviſam, e quibus emittit foliola crebra, 25, 27, ad 29. usque, binatim ſivè conjugatim coſtæ mediæ adnexa, uno impari extremum coſtæ claudente, ſine ullis cauliculis, ſtatim terræ incumbentia, hiſpida mollia, è quorum medio floſculi, 6. 8. vel 9. in globum congeſti pallide lutei emergunt, quibus fatiſcentibus, ſiliquæ pro numero florum ſuccedunt unciæ longitudine, erectæ, incanæ, ſupernâ parte rubentes molli hirsutie obductæ, triangulares, bicapſulares, ſepto duplici membranaceo diviſæ, in quarum ſingulis capſulis duo aut tria ſemina continentur plana, ſemicircularia parvi renis effigie. Auf den Hügeln bey Wettin. Maji fine & Junio.

Astragalus luteo pallidus ſivè ochroleucus perennis ſiliquâ gemellâ rotundâ veſicam referente. Morif. Cicer ſylveſtre

I, Tab.

1. Tab. Cicer sylvestre foliis oblongis hispida majus. C.B.p. Cicer sylvestre multifolium. J.B. Germ. Wilde Ziser: Erbsen. Bey Domnik an den Wiesen. Junio.

Siliquis articulatis.

Ferrum eqvinum siliquis in summitate multiplicibus Germanicum. Moris. Ferrum eqvinum Germanicum siliquis in summitate. C.B.p. Ornithopodio affinis. vel potius Soleæ vel ferro eqvino herbæ. J.B. Hedyfarum minus sive 2. Tab. Germ. Selbe Steinwicken. An den Schmonischen Bergen. Junio.

Ornithopodium majus. C.B.p. Ornithopodium flore flavescente. J.B. Ornithopodium. Dod. Germ. Vogel-Pfote. Auf den Aeckern nach verrichteter Erndte. Julio & Augusto.

Polygala leguminosa, sive coronilla dumetorum major flore vario. Moris. Hedyfarum purpureum sive 1. Tab Securidaca dumetorum major, flore vario siliquis articulatis. C.B.p. Melilotus 5. Tragi. J.B. Germ. Purpur braune Peltischen. An den buschichten Hügeln bey Seben / Guttenberg / 10. Junio & seqq.

Siliculis echinatis cristatis.

Onobrychis papilionacea siliculis echinatis cristatis major, sive caput gallinaceum majus. Moris. Onobrychis foliis viciæ fructu echinato major. C. B. p. Onobrychis quibusdam purpureo flore. J. B. Germ. Hanen-Kopff. An den Strassen und Hügeln bey Liescke / Kulsdorff und Oerfurth. Junio & Julio.

ARTICULUS VI.

Herba flore tetrapetalo papilionaceo trifoliata, sive Trifolia leguminosa.

Trifolia pratensis.

Trifolium pratense album. C. B. p. Dod. Trifolium pratense alterum. Trag. Germ. Weisser Wiesen-Klee. Auf den Wiesen. Majo.

Trifolium pratense minus flore albo, & foemina glabrum. J. B. Germ. Weisser glatter Wiesen-Klee. Bey Diemitz / Passendorff / 2c. Junio.

Trifolium pratense minimum erectum flore carneo prolifero. C. Sch. Auf den Passendorffischen Wiesen. Majo.

Trifolium pratense purpureum. C. B. p. Trifolium pratense. Tab. Trifolium purpureum

pureum vulgare. J. B. Germ. Brauner
Wiesen-Klee. Majo in pratis & pascuis.

Trifolium pratense flore majore pur-
pureo rotundo, aliquando oblongo, fo-
liis rotundis minoribus. C. Sch. Auff den
Sebischen und Gutenbergschen Wiesen.
Junio.

Trifolium montanum flore carneo
magno globoso foliis minimis rotundis
hirsutis. C. Sch. In dem Petersbergischen
Mittelholze. Junio.

Trifolium arvense. Tab. Trifolium
arvense five agrarium luteum capitulo
lupuli minimum Moris. Trifolium pra-
tense luteum capitulo minore vel agrari-
um. C. B. p. Trifolium pratense luteum
mas flore minore semine multo. J. B.
Germ. Feld-Klee. Auff den Hügeln bey
Siebichenstein / und auff trockenen Wiesen.
Aprili & Majo.

*Ratione foliorum variat, quæ modò corda-
ta sunt, modò mucronata & acuta, modò obtu-
sa aut rotundiuscula.*

Trifolium arvense five agrarium lute-
um capitulo lupuli majus. Moris. Trifo-
lium pratense luteum capitulo lupuli. C.
B. p. Trifolium pratense luteum foemina

flore pulchriore five lupulino. J. B. Germ. Selber Wiesen-Klee. Unser Frauen-Hopfe. Auff trockenen Wiesen. Aprili & Majo.

Trifolium arvense five agrarium, cujus caules ex geniculis glomerulos oblongos proferunt. J. B. An dem Weinberge bey Siebichenstein. Majo & Junio.

Trifolia spicata.

Trifolium spicatum five Lagopoides album perenne spicâ rotundâ foliis incarnis. Moris. Trifolium montanum album. C. B. p. Trifolium majus albo flore incarnam Clusii. J. B. Germ. Weisser Berg-Klee. In der Heyde. Rocken und Mittelholke/ıc. Majo.

Trifolium spicatum five Lagopoides purpureum five rubrum majus spica oblongâ. Moris. Trifolium spicatum spicâ subrotundâ rubrá. C. B. p. Trifolium albo incarnatum spicatum, five lagopus maximus. J. B. Lagopus maximus spicâ purpurea. Tab. Germ. Grosser Hasen-Klee. In dem Rocken- und Mittelholcke. Jun.

Trifolium spicatum five lagopoides purpureum five rubrum pinnatum spicâ longissimâ. Moris. Trifolium spicatum mon

montanum spicâ longissima rubente. C.B.p. Trifolium purpureum majus folio & spicâ longiore. J. B. Lagopus altera folio pinnato. Lob. Germ. Grosser Hasen-Klee. In dem Petersbergischen Mittelholze. Junio.

Trifolium purpureum majus folio & spicâ brevior. J. B. Trifolium montanum purpureum. Clus. Pann. quoad iconem. In dem Rocken-und Mittelholze. Majo & Junio.

Trifolium arvense humile spicatum sive lagopus. C.B.p. Trifolium spicatum sive lagopoides purpureum arvense annuum sive Lagopus minimus vulgaris. Moris. Lagopodium. Tab. Lagopus trifolius quorundam. J. B. Germ. Ragen-Klee. In den Kornfeldern/und auff brachliegenden Aekern. per totam æstatem.

Trifolium falcatum sive cornutum.

Trifolium falcatum sive cornutum, vel Medica falcata sylvestris siliqvâ cornutâ tortili diversorum colorum Moris. Medica sylvestris. J. B. Medica flavo flore Clus. hist. Trifolium sylvestre luteum siliqvâ cornutâ vel Medica frutescens. C. B.p. Lens major repens, Tab. Germ.

Grosse Kriechende Linsen. In sepibus & segetibus. Majo & Junio.

Trifolium Ononis vel Anonis dictum.

Trifolium Ononis vel Anonis dictum filiqvis erectis curtis lentiformibus vulgare flore purpureo. Moris. Anonis spinosa flore purpureo. C.B.p. Anonis five Ononis i. Tab. Anonis five Resta bovis vulgaris purpurea spinosa. J. B. Germ. Heuhechel. Hechelkraut. An den Strassen und auff ungebaueten Orten. Junio, Julio & seqq.

Trifolium Ononis vel Anonis dictum vulgare flore albo. Moris. Anonis five Resta bovis vulgaris alba spinosa. J. B. Anonis flore albo. Tab. Germ. Weisse Heuhechel. Wird zuweilen an der Strassen gefunden bey Nordal / Zeiche / etc. Julio.

Trifolium Ononis vel Anonis dictum filiqvis erectis curtis lentiformibus non spinosum repens. Moris. Anonis spinis carens purpurea. C.B.p. Anonis non spinosa. Clus. hist. Germ. Hechelkraut mit purpurbraunen Blumen. Zwischen Scherben und Rietleben an den Hügeln. Julio & seqq.

Trifo-

*Trifoliata siliquis pendentibus curtis
scabris aut rugosis.*

Melilotus filiculis pendentibus curtis
flore candido. Moris. Melilotus major
candido flore. J. B. Melilotus i. candida
major. Trag. Lotus sylvestris i. Tab.
Germ. Weisser Stein-Klee. In den Som-
mersfeldern. Junio.

Melilotus filiculis pendentibus curtis
flore luteo vulgaris vel officinalis. Moris.
Melilotus officinarum Germaniæ. C. B. p.
Trifolium odoratum sive melilotus vul-
garis flore luteo. J. B. Lotus sylvestris
2. Tab. Germ. Selber Stein-oder Honig-
Klee. In den Kornfeldern und auff den Bra-
sereinen. Junio & Julio.

Melilotus filiculis erectis curtis viola-
cea major odorata. Moris. Melilotus vera.
Tab. Lotus hortensis odora. C. B. p. Lo-
tus fativa odorata annua flore cœruleo.
J. B. Germ. Siebenzeit-Kraut. Schabzü-
ger-Kraut. Bey Diemitz. Julio.

*Herba flore tetrapetalo papilionaceo
quinquefoliata & etiam pluribus fo-
lis.*

Lotus herba pentaphyllos ὀλιγοκέρατος τε
τραγωνόλοβος perennnis flore luteo. Moris.

D 5

Lo-

Lotus pratensis filiqvosus luteus. C. B. p.
 Lotus filiqvosa lutea Monspeliensis. J. B.
 Trifolium filiqvosum Tab. Germ. Schoten-
 ten-Klee. Auf den Sebischen und andern
 Wiesen. Majo & Junio.

Lotus herba pentaphyllos dicta πολυκέ-
 ρατος lutea minor procumbens perennis
 foliis & filiqvis glabris. Moris. Lotus si-
 ve Melilotus pentaphyllos minor glabra.
 C. B. p. Lotus corniculata glabra minor.
 J. B. Trifolium filiqvosum minus. Tab.
 Germ. Wilder-Klee. Vogel-Wicken. Un-
 ser Frauen Schüchlein. Auf den Graserei-
 nen/ und Hügeln. Majo Junio & seqq.

Lotus pentaphyllos flore majore lu-
 teo splendente. C. B. p. Loti corniculatæ
 major species. J. B. Lotus pentaphyllos
 πολυκέρατος perennis foliis & filiqvis hir-
 sutis longioribus & tenuioribus. Moris.
 Germ. Vogel-Wicken. Auf den Wiesen.
 Majo & Junio.

Loto affinis sive Anthyllis leguminosa
 dicta vulgaris flore luteo. Moris. Loto af-
 finis vulneraria pratensis C. B. p. Vulne-
 raria rustica. J. B. Germ. Selber Hasen-
 Klee. Wund-Kraut. An den Strassen. lo-
 cis editioribus & arenosis. Junio.

MEM-

MEMBRUM III.

HERBÆ FLORE PENTAPETALO,
 ET PENTAPETALOIDE SIMPLI-
 CI, SIVE PROPRIE ET IMPROPRIE
 SIC NOMINATO VASCU-
 LIFERÆ.

Vasculo seminali simplici monospermis.

Linariæ similis J. B. Anonymos five
 ignota lini folio. Clus. hist. Linaria mon-
 tana flosculis albicantibus. C. B. p. Lina-
 ria adulterina Tab. Germ. Falsch Lein-
 Kraut. In dem Kocken- und Mittelholze.
 Majo & Junio.

Polysperma.

*Capsulâ seminali levi, vel oblongâ pyrami-
 dali & cylindraccâ l. breviorē & rotundiorē.*

Lychnis montana viscosa alba latifolia.
 C. B. p. Lychnis sylv. 9. Clus. hist. Pole-
 monium petræum Gesneri. J. B. Germ.
 Wilde weisse Marien-Köpflein. In dem Mit-
 telholze. Majo.

Lychnis sylvestris glabra perennis,
 quæ Beenalbum vulgo. C. B. p. Been al-
 cum officinarum. J. B. Papaver spume-
 um. Lob. Adv. Germ. Spielspelten. In
 der Heide und in dem Petersbergischen Mit-
 telholze / auch in den Feldern bey Kelme / Se-
 ben / &c. Junio & Julio. Ly.

Lychnis sylvestris glabra flore muscoso. Moris. *Lychnis viscosa flore muscoso.* C.B.p. *Muscipula muscoso flore sive O-cymoides Belliforme.* J.B. Otites, Tab. Germ. Ohrlöflein Kraut. Auf den steinichten Hügeln. Bey Siebichenstein / 2c. Majo, Junio & seqq.

Lychnis sylvestris glabra angustifolia viscosa præcox rubra foliis caryophyllæis. Moris. *Lychnis sylvestris viscosa rubra angustifolia.* C. B. p. *Lychnis sylvestris Odontidi sive flori cuculi affinis.* J.B. Germ. Wilde purpurrothe Marienkößlein. In der Heide. In dem Rocken- und Mittelholke. Majo.

Lychnis sylvestris glabra major angustifolia viscosa alba. petalis quinque, singulis quinquefariam laciniatis. Moris. *Lychnis viscosa alba angustifolia major.* C.B.p. *Lychnis repens folio viridi flore albo Clusii.* J.B. Germ. Wilde weisse Margenkößlein. Bey den vorhergehenden. Majo.

Lychnis sylvestris glabra pratensis flore simplici admodum laciniato. Moris. *Caryophyllus pratensis sive flos cuculi.* *Odontis quibusdam.* J.B. Germ. Sauchblumen. Auf den feuchten Wiesen hin und wieder.

wieder. Majo. Flore candido reperitur
in prato sylvæ Lotherslebianæ ad radi-
ces des Lotherberges. Junio.

Lychnis sylvestris glabra noctiflora.
Morif. Lychnis noctiflora C. B. p. Ocimoi-
des non speciosum. J. B. Germ. Wilde
Nacht-Marien Kößlein. In dem Koeten-
und Mittelholze. Junio.

Lychnis sylvestris perennis glabra vi-
scosa latifolia. Morif. Lychnis viscosa
purpurea latifolia lævis. C. B. p. Lychnis
sylvestris 1. Clus. hist. Germ. Wilde pur-
purrothe Marien Kößlein. In dem Mittel-
holze. Majo. *Florem habet purpureum &
album.*

Lychnis sylvestris latifolia caliculis
turgidis striatis. C. B. p. Lychnis segetalis
major hirsuta latifolia caliculis striatis
turgidis. Morif. Lychnis sylv. 2. Clus. hist.
Muscipula major calice turgido ventrio-
fo. J. B. Germ. Wilde Himmel-Kößlein
mit gestreiften Häußlein. In der Heyde und
Mittelholze. Junio & Julio.

Lychnis sylvestris angustifolia calicu-
lis turgidis striatis C. B. p. Lychnis sylve-
stris altera incana cauliculis striatis. Lob.
Iisdem cum præcedenti locis & tempo-
re. Lychnis

Lychnis sylvestris hirsuta major perennis alba flore simplici. Moris. Lychnis sylvestris alba simplex. C.B.p. Ocymoides album multis. J.B. Ocymastrum sive Ocymoides. Tab. Germ. Weisser Wiederstoss / Walckenkraut. Auf den Lothauischen Wiesen. Majo.

Lychnis sylvestris minus hirta perennis flore rubello simplici. Moris. Lychnis sylvestris sive aqvatica purpurea simplex. C.B.p. Ocymastrum rubrum. Tab. Ocymoides purpureum multis. J. B. Germ. Rother Wiederstoss. In dem Pellsbergischen Holke. Majo.

Lychnis segetalis major glabra Vaccaria dicta. Moris. Lychnis segetum rubra foliis perfoliatæ. C. B. p. Myagrum 3. Vaccaria quorundam. Tab. Vaccaria. J.B. Germ. Kuhkraut. Lydweich. In den Siebichensteinischen Sommerfeldern. Jun.

Lychnis segetalis major hirsuta annua, Nigellastrum dicta, sive Pseudomelanthium. Moris. Lychnis segetum major. C.B.p. Lychnis arvensis. Tab. Pseudomelanthium. J.B. Germ. Kaden. Korn-Naglein. In den Winter und Sommerfeldern. Junio.

Lychnis

Lychnis minima muralis Moris. Caryophyllus minimus muralis. C. B. P. Auf den dürren Hügeln bey der Heyde und Kröllwitz. Julio & Aug.

Lychnis minima maritima procumbens strictissimis longis foliis. Moris. Caryophyllus montanus minor flore globoso C. B. P. Gramen marinum minus. Tab. Caryophyllæus flos aphylocaulos vel junceus minor. J. B. Germ. Berg Neglein. An den Hügeln bey Siebichenstein. Majo & seqq.

Lychnis arvensis minor vulgaris hirsuta. Moris. Caryophyllus arvensis hirsutus flore majore. C. B. P. Holosteum arvense. Tab. Auricula muris pulchro flore albo. J. B. Germ. Weiß Acker-Neglein Gras. An den Strassen. Aprili & Majo.

Lychnis graminea hirsuta umbellifera. Moris. Caryophyllus arvensis umbellatus folio glabro. C. B. P. Holosteum Caryophyllæum arvense. Tab. Caryophyllus arvensis umbelliferus. J. B. Germ. Weiß Neglein Gras. Auf feuchten brachliegenden Feldern. Aprili.

Lychnis arvensis folio glabro plumbei

bei coloris. Moris. *Alfina pratensis glabra*. C. B. phytop. In dem Stadgraben hinter dem Gymnasio und bey Kröllwitz. Martio.

Lychnis graminea glabra flore majore. Moris. *Caryophyllus arvensis glaber flore majore*. C. B. p. *Gramen floridum majus*. Tab. *Gramen Fuchsi* si-
vè *Leucanthemum*. J. B. Germ. Blumen-Gras, bey Bülberg. Aprili & Majo.

Lychnis graminea glabra flore minore. Moris. *Caryophyllus arvensis glaber flore minore*. C. B. p. *Gramen floridum minus*. Tab. *Gramini Fuchsi leucanthemo affinis & similis herba*. J. B. Germ. Klein Blumeu-Gras. In den sandigen leimigen Feldern bey Seben und Gutenberg. Majo, Junio & Julio.

Lychnis Saponaria dicta major vulgaris flore simplici. Moris. *Saponaria major lævis*. C. B. p. *Saponaria*. Tab. *Saponaria vulgaris*. J. B. Germ. Seiffen-
kraut. Bey Kröllwitz / und in der Lucke. Junio & Julio.

Alfina maxima latifolia altissima. Moris. *Alfina major*. Tab. *Alfina altissima*
nemo

nemorum. C. B. p. *Alfine major repens*
 perennis. J. B. Germ. *Groß Vogelkraut.*
 In dem Stadtgraben hinter dem Gymna-
 sio. In schattichten püschichten Orten. Ju-
 nio & Julio.

Alfine media. C. B. p. *Alfine i.* Tab. *Al-
 fine minor.* Dod. Lob. *Alfine vulgaris si-
 ve morsus gallinæ.* J. B. Germ. *Vogel-
 kraut/Hünerdarm.* In den Gärten und auff
 denen brachliegenden Feldern. Majo & Ju-
 nio.

Alfine minor multicaulis. C. B. p. *Alfi-
 ne minor.* Tab. *Alfine minima.* J. B. Dod.
 Lob. Obs. Germ. *Kleiner Hünerdarm.* In
 den Gärten. locis umbrosis. Junio & Julio.

Alfine minor lini capitulis. C. B. p. *Al-
 fine petræa minima.* Tab. *Alfine mini-
 ma suffruticis instar.* Thal. Germ. *Klein-
 stein Vogelkraut.* Auf den Hügeln bey Kröll-
 witz und Siebichenstein. Majo.

Alfine aqvatica major. C. B. p. *Alfine
 palustris* Tab. Germ. *Wasser Vogelkraut.*
 In den Sebischen und Gutenbergschen Was-
 sergraben und Bächlein. Majo, Junio &
 seqq.

Alfine aqvatica media. C. B. p. *Alfine
 fontana.* Tab. *Alfine longifolia uliginosis*

E pro-

proveniens locis. J. B. Germ. Brunnen
Vogelkraut. Bey Seben und Gutenbergh.
Junio & seqq.

Alfine plantaginis folio. J. B. In den
Weinbergen an dem Lerchenfelde. Junio.

Alfine hirsuta major foliis dilutè vi-
rentibus. Moris. Alfine hirsuta. C. B. p.
Alfine spuria 3. Dod. Auricula muris quo-
rundam flore parvo vasculo tenui lon-
go J. B. Germ. Hünerdärme mit harich-
ten Blättern. Auf den Fleckern nach verrich-
teter Erndte. Augusto.

Alfine spergula dicta major. C. B. p.
Alfine spergula dicta semine rotundo ma-
jore flore albo. Moris. Spergula. Dod.
J. B. Germ. Spureie. in arvis arenosis.
Umb Kröllwitz und an der Heyde. Majo &
seqq.

Alfine spergula dicta, teretifolia, semi-
ne foliaceo in medio nigro aut fusco, cir-
circulo membranaceo albido cincto.
Moris. Alfine spergulæ facie media. C. B.
p. Spergula marina nostras J. B. Auf
des Obergleitmans Wiese unter dem Wein-
berge bey Siebichenstein/und an der Sulze.
Junio & seqq.

Alfine aqvatica foliis beccabungæ non
cre-

crenatis. Planta heteroclita rotundifolia minus crenata beccabungæ foliis pentapetala, capsulâ alfinis quinquefidâ. Morif. an Samolus Valerandi. J. B. & Anagallis aquatica, folio rotundo non crenato. C. B. p. Bey Langenbogen an der Sulzsee. locis paludosis. Augusto.

Caryophyllus sylvestris vulgaris angustifolius. C. B. p. Caryophyllus montanus sive 2. Tab. Germ. Weisse wilde Stein-Reglein. Umb Siebichenstein und Kröllwitz. Junio, Julio.

Caryophyllus sylvestris vulgaris angustifolius flore albo punctato. C. Sch. Germ. Weisse punctirte wilde Stein-Reglein. Bey den vorhergehenden zuweilen.

Caryophyllus sylvestris vulgaris latifolius. C. B. p. Caryophyllus montanus 1. Tab. Betonica coronaria sive caryophyllus sylvestris vulgatissimus. J. B. Germ. Donner-Reglein. An den Strassen und Hügeln. Junio & Julio.

Caryophyllus sylvestris plumarius, sive profundè laciniatus, albus. Tab. Caryophyllus simplex laciniatus flore tenuissimè dissecto. C. B. p. Betonica coronaria tenuissimè dissecta, sive Caryophyllus

phyllea superba elatior vulgaris. J. B. Germ. Weisse wilde Feder-Neglein. Wild Muthwillen. In dem Petersbergischen Mittelholze. Augusto.

Caryophyllus barbatus sylvestris. C. B. p. Viola barbata angustifolia Dalechampii. J. B. Armeria sylvestris altera caliculo foliolis fastigiatis cincto. Lob. Ico. Caryophyllæa sylv. 1. Thal. In dem Petersbergischen Holze. Julio.

Caryophyllus sylvestris minimus. Tab. Caryophyllus sylvestris prolifer. C. B. p. Betonica coronaria squammosa sylvestris. J. B. Germ. Kleine wilde Neglein. Auf dem Hügel vor Seben. Julio & Aug.

Primula veris floribus singularibus pallidis majoribus simplicibus. J. B. Primula sylvarum. Lob. Adv. Verbasculum sylvarum majus singulari flore. C. B. p. Germ. Wilde Himmelschlüssel. In dem Holze bey Liebenau. Martio.

Primula veris caulifera, pallido flore inodoro aut vix odoro. J. B. Primula pratensis inodora luteo pallida Lob. Obs. Primula veris 3. Tab. Verbasculum pratense vel sylvaticum inodorum. C. B. p. Germ. Wilde Himmelschlüssel mit viel Blumen.

Blumen. Auff den Wiesen bey Lochau.
Aprili.

Primula veris odorata flore luteo simplici. J. B. Primula veris pratensis odora lutea. Lob. Adv. Verbasculum sivè Primula veris polyanthos sivè umbellitera pratensis floribus luteis odoratis. Moris. Germ. Selbe Himmelschlüssel. Bey Seben/ Gutesberg/ ꝛc. Aprili.

Anagallis cœrulea. Tab. Anagallis terrestris cœruleo flore. C. B. p. Anagallis cœrulea fœmina. J. B. Clus. hist. Germ. Blauer Sauchheil

Anagallis phœnicea. Tab. Anagallis terrestris phœniceo flore. C. B. p. Anagallis phœnicea mas. J. B. Lob. Adv. Germ. Rother Sauchheil. Rothe Mäusearme.

Anagallis carneo flore. C. Sch. In den Gärten und auff dem Felde. Julio, Aug.

Portulaca angustifolia sivè sylvestris C. B. p. Portulaca arvensis Tab. Portulaca sylvestris minor sivè spontanea. J. B. Germ. Sauburzel / Ackerburzel. In den Kraut- und Küchen Gärten. Julio.

Nummularia major flore luteo. C. B. p. Nummularia Tab. Dod. Nummularia
E 3 sivè

fivè centimorbia J. B. Germ. Egelkraut.
An den Ufern der Saale/ und andern frischen
Bächen. Jun. & seqq.

GlauX maritima. C. B. p. GlauX exigua
maritima. J. B. Lob. obs. GlauX marina
minor. Tab. Germ. Schielkraut/ Milch-
kraut. An der Sulzke bey Kelme und Lan-
genbogen. Junio.

*Florem pentapetalum dilutè purpurascen-
tem ad exortum foliorum absque pediculo
firmiter adhaerentem profert, cui marcescen-
ti fructus parvus rotundus in mucronem de-
sinens, quinque semina fusca inclusa gerens,
succedit.*

*Vasculo seminali simplici, & singulari si-
liquofo lanigero, succum limpidum sauciata
emittens.*

Asclepias albo flore. C. B. p. Asclepi-
as. Tab. Asclepias fivè Vincetoxicum
multis floribus albicantibus. J. B. Germ.
Schwalbenwurtzel. In der Heyde/ auch in
dem Rothen und Mittelholze. Majo.

*Vasculo seminali geminato, seminibus non
lanigeris, cujus folia & caulis summitates
disruptæ succum lacteum fundunt.*

Clematis daphnoides minor flore cœ-
ruleo. C. B. p. J. B. Clematis Daphnoides
1. Tab.

i. Tab. Germ. Singrün. In dem Petersbergischen Holze. Aprili & Majo,

Flore pentapetalo vasculo seminali simplici singulari in superna parte ecbinato, duo ut plurimum, aliquando tria aut 4. semina inclusa habente.

Agrimonia. Tab. Dod. Agrimonia sive Eupatorium. J. B. Eupatorium veterum sive Agrimonia. C. B. p. Eupatorium Græcorum sive Agrimonia Officinarum. Lob. obs. Germ. Odermenge | *margines frutetorum & loca herbosa sicciora amat.* Junio & Julio.

Herbæ flore pentapetalo vasculo seminali bicapsulari.

Turbinato aut subrotundo.

Blattaria lutea folio longo laciniato. C. B. p. Blattaria lutea J. B. Blattaria annua flore minore luteo vel albo, staminulis purpureis. Moris. Germ. Matten oder Schabenkraut. Bey Schrapelau. locis arenosis. Julio.

Lysimachia spicata purpurea forte Plinii. C. B. p. Lysimachia quibusdam spicata. J. B. Lysimachia purpurea. Tab. Blattaria rubra spicata major glabra communis folio acuto. Moris. Germ. Braun

Matten-oder Schabenkraut. Brauner Weiderich. Hin und wieder auff feuchten Wiesen an der Saale. Julio.

Lysimachia lutea major. C. B. p. *Lysimachia lutea.* Tab. Clus. hist. J. B. *Blattariae affinis flore luteo major.* Moris. Germ. Selber Weiderich. Bey Passendorf und an püschichten Ufern der Saale. Julio & Augusto.

Verbascum mas latifolium luteum. C. B. p. *Verbascum vulgare flore luteo magno folio maximo.* J. B. *Verbascum mas & candela regia.* Lob. Germ. Bullkraut/ Königsferke. Hinter der Stein-Mühle an den Steinfelsen. Augusto.

Verbascum foemina flore luteo magno. C. B. p. *Verbascum maximum meridionalium odoratum.* J. B. *Verbascum maximum album foemina flore subpallido.* Lob. Germ. Selb Bullkraut. Auff den Hügeln bey Siebichenstein und Kröllwitz. Junio & Julio.

Vasculo bicapsulari bicorni.

Saxifraga rotundifolia alba. C. B. p. *Saxifraga alba radice granulosa.* J. B. *Saxifraga alba.* Tab. Germ. Weisser Steinbrech. An vielen Orten an den Strassen und Hügeln

Hügeln bey Siebichenstein / 20. Aprili & Majo.

Sedum tridactylites tectorum. C. B. p. Tridactylites tectorum flore albo. J. B. Alfine petræa rubra. Tab. Paronychia altera rutaceo folio. Lob. Adv. Germ. Rothstein Vogelkraut. In dem Stadtgraber hinter dem Gymnasio an den feuchten Moosichten Steinfelsen. Martio & Aprili.

Herba flore pentapetalo capsulâ seminali triquetra, seu è tribus carinis aut valvulis composita.

Hypericum vulgare. C. B. p. Hypericum. Tab. Dod. Hypericum officinarum vulgare. sive perforata caule rotundo foliis glabris. J. B. Germ. St. Johannis-kraut. Auf ungebauten Feldern / und in den Hecken. passim. Junio.

Hypericum foliis latioribus atrovirentibus, C. Sch. Germ. Johanniskraut mit breiten dunkelgrünen Blättern. Bey Sustenberg. Junio.

Hypericum minus erectum. C. B. p. Hypericum pulchrum (4) Tragi. J. B. Germ. Klein Johanniskraut. Auf den Rechen und grasichten Hügeln unter dem lauten Petersberge. Junio.

E 5

Hype

Hypericum minus supinum, vel supinum glabrum. C. B. p. Hypericum exiguum & primum. Trag. Hypericum minimum repens. J. B. Germ. Klein niedrich kriechend Johanniskraut. Bey demvorhergehenden. Junio & Julio.

Hypericum Afcyrum dictum caule quadrangulo glabro Moris. Afcyrum. Tab. Afcyrum five Hypericum bifolium glabrum non perforatum. C. B. p. Hypericum Afcyron dictum. J. B. Germ. Hartheu. In dem Sebischen Pusche. Julio.

Viola rotundifolia Martia. purpurea flore simplici odoro. C. B. p. Viola Martia purpurea. J. B. Tab. Germ. Wohlriechende Merkeu-Viole. An grasichten Orten in den Gärten/ an den Wänden und Mauern. Martio. Ratione coloris variat ejus flos, qui utcunqve est purpureus, interdum albus, carneus, violaceus, aut ex albo & carneo mixtus.

Viola rotundifolia Martia inodora sylvestris. C. B. p. Viola canina flore albo & cœruleo. Tab. Viola cœrulea Martia inodora sylvatica in cacumine semina ferens. J. B. Germ. Hunds-Violen. Wilde Violen. Auf grasichten Orten/ in den Püschchen und Hecken? Martio & Apr. Viola

Viola rotundifolia glabra inodora palustris. Moris. An dem Teiche zwischen dem Heyde-Hause und Delau auff dem Moos wo die rorella wächst. Aprili & Majo. Ob parvitatem florum violaceorum & loca ubi provenit paludosa musco obducta facile à violâ inodorâ sylvestri distingvi potest.

Viola rotundifolia Martia inodora major hirsuta. Moris. In den Püschchen bey Seben/Sutzenberg. u. a. d. Aprili.

Viola longifolia tricolor hortensis repens. (procumbens.) C. B. p. *Viola Trinitatis* I. Tab. Jacea tricolor sive Trinitatis flos. J. B. Germ. Freysamenkraut. In den Baumgärten/ und andern grasichten Orten an den Hecken und Püschchen. Aprili & Majo. Observatur apud nos flore albo, flore albo & cœruleo, luteo & cœruleo, violaceo, violaceo & luteo.

Viola foliis oblongis bicolor arvensis C. B. p. *Viola Trinitatis minor petræa.* Tab. Herba Trinitatis sylvestris. Trag. Germ. Bild Freysamen-Kraut. Auff dürren sandigen Orten / und auff brachliegenden Feldern. Aprili.

Viola sylvestris longifolia. Tab. *Viola mon-*

montana lutea foliis non crenatis. C. B. p.
Germ. Bild gelbe Freysamenkraut. In
dem Mittelholze / und Schmonischen Ber-
gen. Aprili.

Flos Hepaticus. Tab. Gramen Parnas-
si albo simplici flore. C. B. p. Gramen Par-
nassi Dodonæi, quibusdam Hepaticus
flos. J. B. Germ. Leberblumen. Auf den
feuchten Wiesen an der Reude / bey Canon
und umb Seben / &c. Julio & Augusto.

Chamæcistus vulgaris flore luteo. C.
B. p. Helianthemum vulgare flore luteo,
J. B. Germ. Sonnengunzel. In der Heyde /
im Rocken- und Mittelholze / u. a. o. Majo,
Junio & seq.

Chamæcistus repens serpillifolia lu-
tea, C. B. p. Cistus humilis serpillifoliis.
Tab. Chamæcistus serpillifolio nigrican-
te & hirsuto flore aureo odorato. Germ.
Klein Eisten-Köpflein. An den Schmonischen
Bergen. Junio & Julio.

Chamæcistus angustifolia. C. B. p. Cha-
mæcistus 6. Clus. hist. Chamæcistus an-
gustifolius flore luteo Clusii. J. B. Cistus
humilis angustifolia. Tab. Germ. Klein
Eisten-Köpflein mit schmalen Blättern. In
der Heyde bey dem Zoras. Junio & Julio.

Len-

Centaurium minus flore purpureo & albo J. B. Centaurium minus. C. B. p. Centaurium rubrum Moris. Germ. Tausendgöldenkraut. Auf trocknen Wiesen und grasichten Orten. Julio.

Floris ratione variat, qui ut plurimum rubellus est, nonnunquam verò albus, cæruleus & purpureus.

Centaurium purpureum pusillum, si-
vè minimum Moris. Centaurium minus.
Tab. Germ. Klein Tausendgöldenkraut.
In den Schmonischen Bergen. Julio.

Rorella. Tab. Rosfolis folio rotundo.
C. B. p. Ros Solis. J. B. Dod. Germ. Son-
nen-Tau. An dem Teiche zwischen dem Hey-
de-Hause und Delau. Augusto.

*Herba flore pentapetalo capsulâ semina-
li pentagonâ.*

Cistus ledon foliis roris marini ferrugi-
neis. C. B. p. Ledum roris marini folio.
Tab. Rosmarinus sylvestris, *ἀόσμος*
Clusio. J. B. Germ. Heyden Bienkraut.
Schabenkraut. Wilde Rosmarien. In den
Pahendorffischen Holze über Hönstedt. Julio.

Trifolium majus & fibrinum Tab. Tri-
folium palustre C. B. p. J. B. Germ. Wie-
ber

ber-Klee. Auff der Heyde, an dem Teiche wo die rorella wächst / auch auff den feuchten Wiesen bey Canon und Dießkau. Majo.

Trifolium pentapetalum acidum sive acetosum flore albo & purpurascete. Moris. Oxys. Tab. Trifolium acetosum vulgare. C.B.p. Oxalis quorundam sive Trifolium acidum flore albo. J.B. Germ. Sauerflee / Buchampffer. In dem Lothers-
leibischen Holze. Aprili.

Pyrola rotundifolia major. C.B.p. Pyrola. Tab. Dod. Lob. J.B. Pyrola vulgarior. Clus. hist. Germ. Winterpflanze / Wintergrün. In dem Petersbergischen Holze und in der Aebtschine. Junio.

Pyrola folio mucronato ferrato. C.B.p. Pyrola folio ferrato. J.B. Pyrola 2. & tenerior. Clus. hist. Germ. Winter-Pflanze mit gekerbten spizigen Blättern. In dem Holze bey Brena. Junio.

Pyrola frutescens arbutifolio. C. B. p. Pyrola fruticans. J.B. Pyrola 3. vel frutescens. Clus. hist. In dem Holze bey Brena und Bitterfeld. Junio & Julio.

Pyrola flore viridi minor. C. Sch. Germ. Kleine Winter-Pflanzen mit grünlichen

lichen Blumen. In der Heyde unter dem
Heyde-Hause in dem Bircken Holze. Junio.

*Herba flore pentapetalo vasculo seminali
pentacocco rostrato.*

Geranium annuum columbinum si-
vè malvaceum majus foliis imis rotun-
dioribus. Moris. Geranium folio malvæ
rotundo. C. B. p. Geranium malvace-
um. J. B. Geranium columbinum s. 2.
Tab. Germ. Storchen Schnabel. In den
Kornfeldern und Gärten/ per totam æsta-
tem.

Geranium annuum columbinum si-
vè malvaceum minus folio rotundo pro-
fundè sinuato & crenato. Moris. Gera-
nium folio malvæ minus. C. B. p. Gera-
nium columbinum dictum folio rotun-
do multum serrato. J. B. Germ. Dauben-
Fuß. An den Strassen. Martio & Aprili.

Geranium annuum Robertianum
flore dilute rubello. Moris. Geranium
Robertianum murale. & Geranium
gruinale foliis tenuiter dissectis. J. B. Ge-
ranium 1. & 12. Tab. Germ. Kuperts
Kraut. Storchschnabel. In den Wänden
und Mauern der Gärten. locis umbrosis.
Majo, Junio, &c.

Geraniū perenne batrachioides folio
aco-

reiche wo
feuchten
10.

um si vè
fcente.
etofum
am si vè
Germ.
Eothers

b.p. Py-
vulga-
flange/
rgischen

C. B. p.
& te-
Pflan-
In dem

C. B. p.
el frute-
Brena

C. Sch.
nit grün-
lichen

aconiti. Moris. Geranium batrachioides
flore cœruleo. Tab. Geranium batrachi-
oides, Gratia Dei Germanorum Lob.
C. B. p. Geranium batrachioides album
& ex albo cum cœruleo colore varians.
J. B. Germ. Blauer und weisser Storch-
schnabel. Auf feuchten Wiesen. Junio &
seqq.

Geranium batrachioides aliud folio
aconiti nitente. J. B. Geranium batrachi-
oides folio aconiti. C. B. p. Germ. Berg
Storchschnabel. In der Heyde und Mit-
telholze Julio & Augusto.

Geranium perenne sanguineum, sive
flore rubro maximo. Moris. Geranium
sanguineum maximo flore. C. B. p. Ge-
ranium sanguineum s. hæmatodes cras-
sâ radice. J. B. Germ. Blutwurz. In den
bergigten Püschchen und Hölzern. Julio.

*Herba flore pentapetalo, vasculo seminali in
decem loculamenta diviso.*

Linum arvense. C. B. p. Linum sylve-
stre, sativum planè referens. J. B. Germ.
Wilder Flachs. In den Haberfeldern. Julio.

Linum pratense flosculis exiguis.
C. B. p. Linum minimum. J. B. Germ.
Kleiner wilder Purgierender Flachs. Auf
der feuchten Wiese bey Seben. Augusto.

MEM-

MEMBRUM IV.

ARTICULUS I.

HERBÆ FLORE HEXAPETALO, EIS QVÆ
affines, radicibus fibrosis, tuberosis, bulbosis &
squammatis prædita, fructu tricapsulari,
sive è tribus carinis capsulisve construz
cto, seminibus rotundis, aut
rugosis.

Phalangium nostras parvo flore non
ramosum. Moris. C. B. p. Phalangium
non ramosum. Tab. Phalangium pul-
chrius non ramosum. J. B. Germ. Erds-
spinnenkraut. In der Heyde und Rothen-
holke. Majo.

Phalangium nostras parvo flore ra-
mosum. Moris. C. B. p. Phalangium ra-
mosum Tab. Phalangium quibusdam
parvo flore ramosius. J. B. Germ. Groß
Erdsinnenkraut. In der Heyde und Mit-
telholke. Junio.

Colchicum polyanthos commune
floribus violaceis. Tab. Colchicum autu-
mnale commune. C. B. p. Colchicum J. B.
Dod. Germ. Zeitlosen mit violfarbenen
Blumen. Auf der Wiesen hinter der Pul-
ver-Mühle. Septembri.

Gladiolus minor floribus uno versu di-
F spositis.

spofitis. C. B. p. Gladiolus Germanicus.
 Tab. Gladiolus, five Xiphion. J. B.
 Germ. Braun Schwertel. In der Heyde
 und Mittelholke. Junio.

Iris pratensis angustifolia non foetida
 altior. C. B. p. Iris angustifolia major. f.
 XII. Tab. Iris graminea cui pereunt
 quotannis folia flore variegato. J. B.
 Germ. Schmalblättrichter blauer Himmel
 Schwertel. Unter dem Heyde-Hause / und
 auff den Wiesen bey Seben. Majo.

Iris humilis latifolia minor flore pur-
 pureo & subrubente. (interdum etiam
 violaceo.) Moris. Iris vulgaris Germa-
 nica five sylvestris C. B. p. Iris sylvestris
 f. 10. Tab. Iris humilis latifolia minor. J. B.
 Germ. Wilder blauer Himmel Schwertel.
 In der Heyde / auch in dem Kocken und Mit-
 telholke. Majo.

Iris palustris lutea. C. B. p. Tab. Iris
 palustris lutea seu acorus adulterinus.
 J. B. Selber Wasser-Schwertel. In dem
 Passendorffischen Graben und in der Luffe.
 Majo.

Leucoium bulbosum vulgare. C. B. p.
 Leucoium bulbosum 1. Tab. Leucoi-
 um

um bulbosum hexaphyllon cum unico
flore rariùs bino. J. B. Germ. Weiße
Hornungsblumen. Schnee-Glöcklein. In
dem Liebenauischen und Lotherslebischen
Holze. Martio

Hyacinthus comosus major purpure-
us serotinus. C. B. p. Hyacinthus major
f. 3. Tab. Hyacinthus maximus botryo-
ides comâ cœruleâ. J. B. Germ. Großer
gepüschelter Trauben-Hyacinth. In der
Heyde / in dem Kocken- und Mittelholz. sub
finem Maji & initio Junii.

Hyacinthus comosus major serotinus
flore albo.

Hyacinthus comosus major serotinus
flore carneo.

Hyacinthus comosus major serotinus
flore pallidè cœruleo.

*Hasce varietates hujus hyacinthi non se-
mel in sylvula non procul à monte Sereno si-
tâ, das Mittelholz / ut & im Kocken-Hölz-
lein / collegi & bulbulos in viridarium meum
transtuli.*

Ornithogalum luteum. C. B. p. Orni-
thogalum vulgare. Tab. Bulbus sylve-
stris Fuchsi flore luteo, sive Ornithoga-
lum luteum. J. B. Germ. Gelbe Feld-
zwiebel.

Zwiebel. Auff den Wiesen/und in den Baum-
Gärten so an der Saale liegen. Martio.

*Ornithogalum ramosum arvense lu-
teum.* C, Sch. Bey Teiche und Gutenberg.
Præcedentis est varietas.

Ornithogalum luteum minus. C.B.p.
Ornithogalum luteum minus. J. B. Or-
nithogalum petræum minimum luteum.
C. Sch. Germ. Kleine Feld Zwiebel. In
dem Stadtgraben hinter dem Gymnasio und
an den Hügeln bey Siebichenstein. *locus me-
ridiano soli expositis, subfinem Februarii &
Martii initio.*

*Ornithogalum umbellatum medium
angustifolium.* C. B. p. *Ornithogalum
vulgare & verius minus.* J. B. *Bulbus fol-
sequius.* Tab. Germ. Weiße Feld-Zwie-
bel. An den Hügeln um Siebichenstein. Majo.

*Allium folio angustiore cepaceo seu
fistuloso flore purpurascente minus bi-
corne.* Moris. *Allium montanum bicor-
ne angustifolium flore purpureo.* C.B.p.
Allium sive Moly montanum 2. Clus.
hist. *Allium sylvestre bicorne purpu-
reum proliferum.* J. B. Germ. Schmal-
blätteriger wilder Berg = Knoblauch. In
dem

Dem Rocken- und Mittel-Holze / u. a. D.
Junio.

Allium montanum bicorne flore exal-
bido. C.B.p. Allium sive Moly monta-
num 3. Clus. hist. Allium bicorne proli-
ferum flore intus albescente cum striâ
purpurascete externe. J.B. Germ. Wald-
Knoblauch. Bey dem vorhergehenden / auch
in den Stadtgräben. Julio.

Allium umbelliferum pratense. J.B.
Germ. Wilder Briß-Lauch. Auf feuchten
Wiesen. Junio.

Porrum sylvestre gemino capite. C.
B.p. Porrum sylvestre 1. Tab. Ampelo-
prasum seu porrum sylvestre Lob. Am-
peloprassum. J.B. Germ. Wilder Lauch.
In der Heyde und Mittelholze. Julio.

Martagon. Tab. Lilium flore nutan-
te ferrugineo. J.B. Lilium floribus re-
flexis montanum. C.B.p. Germ. Heid-
nische Lilien / Goldwurzgel. In der Heyde /
Rocken- und Mittelholze. Junio.

*Hujus flores ratione coloris variant, qui
ut plurimum subruber est, interdum albus,
aut suavè rubens, punctatus, aut non pun-
ctatus.*

ARTICULUS II.

HERBÆ FLORE HEXAPETALO RADICI-
bus tuberosis præditæ, fructu trivalvi, nullis
membraneis sepimentis distincto, qui cum
maturus est, in lateribus suis trifariam de-
biscit, seminaq; sua tenuis pulvisculi
instar effundit.

Orchis magna latistoliis galeâ fulcâ,
sivè nigricante. J. B. Germ. Groß Kna-
benkraut mit breiten Blättern. In dem Pes-
tersbergischen Mittelholze. Majo.

Orchis major tota purpurea non ma-
culata. J. B. Orchis morio fœmina. C.
B. p. Cynosorchis morio 3. Tab. Germ.
Das andere Geschlechte des schmalen Kna-
benkrauts Weiblein. Bey Steier/und in den
Schmonischen Bergen. Majo.

Orchis parvis floribus, multis pun-
ctis notatis. J. B. Cynosorchis militaris
pratensis humilior. C. B. p. Orchis Pan-
nonica 4. Clus Pan. & hist. Germ. Schmal
Knabenkraut Weiblein das dritte. Auf
den Wiesen in dem Lotherslebischen Holze.
Majo.

Orchis parvo flore rubro sivè phœ-
niceo. J. B. Cynosorchis militaris me-
dia. C. B. p. Orchis secunda flore rubro
elegan-

elegantissimo. Clus. hist. Germ. Knabens-
 fraut mit schönen rothen Blumen. Auf den
 Wiesen bey Seben/ und in dem Lotherslebi-
 schen Holze. Junio.

Orchis rotunda Dalechampii flore pu-
 niceo magno. J. B. Orchis globoso flo-
 re. C. B. p. Orchidis species testiculatâ
 radice minore flore puniceo in umbellæ
 parvæ ferè modum explicato. Thal. In
 dem Lotherslebischen Holze. Junio.

Orchis barbata foetida. J. B. Orchis
 barbata odore hirci brevior latioreqve
 folio. C. B. p. Testiculus hirci. Tab.
 Germ. Bockshödlein/ Seilwurzel. In dem
 Laubfrosche in der Heyde. Junio.

Orchis myodes flore grandiusculo.
 J. B. Orchis muscam referens major. C.
 B. p. Orchis myodes altera C. Gemmæ
 folio lævior & flore grandiusculo. Lob.
 Obs. Testiculus muscarius 4. Tab. In
 dem Holze bey Brena. Junio.

Orchis alba calcari longo. J. B. Or-
 chis alba bifolia minor calcari oblongo.
 C. B. p. Testiculus vulpinus latifolius.
 Tab. Testiculus vulpinus. 1. Lob. Germ.
 Fuchshödlein/ Fliegen-Blumen. In der
 Heyde/

Heyde / im Rothen und Petersbergischen
Mittelholze. Majo & Junio.

Orchis minor purpurea & aliorum colorum cum alis virentibus. J. B. Orchis colore vario. Clus. hist. Orchis trifolia major. C. B. p. Satyrium trifolium. Tab. Germ. Stendelwurzel. Auf grasichten Hügelu und trockenen Wiesen / an vielen Orten. Majo.

Orchis palmata pratensis latifolia longis calcaribus. C. B. p. Palmata non maculata. J. B. Palma Christi Serapias mas laevi folio Lob. Palma Christi i. Tab. Germ. Wasserhändleins Wurzel. Auf den Sebischen und Gutenbergschen feuchten Wiesen. Majo.

Orchis palmata minor calcaribus oblongis C. B. p. Palmata rubella cum longis calcaribus rubellis. J. B. Serapias minor. Lob. Palma Christi minor mas. Tab. Germ. Kreuzblumen. In dem Lotherslebischen Holze auf den Wiesen. In der Lucke. Majo.

Orchis palmata palustris altera. C. B. p. Palmata Serapias palustris leptophylla violacea non maculata. J. B. Testiculus galericulatus. Tab. In der Heyde / unter dem Heyde-Hause Majo. Or-

Orchis palmata palustris tertia. C.B.p.
Palmata angustifolio vilissima palustris.
J. B. Palma Christi palustris 2. Tab. Cy-
nosorchis palustris lævi folio. Lob. Germ.
Händleinswurzel. Bluff den feuchten Wiesen
bey Seben / Gutenberg und andern Orten
mehr. Majo.

Orchis palmata pratensis maculata.
C. B. p. Palmata maculata. J. B. Palma
Christi & Serapias fœmina pratensis.
Lob. Palma Christi maculata. Tab.
Germ. Wasser-Händleinswurzel. Bey den
vorhergehenden. Majo.

Palmata speciosiore thyrsis, folio ma-
culato. J. B. Serapias fœmina pratensis
foliis notulis inspersis, sive Palma Christi.
Lob. Obs. In dem Holze bey Brena. Junio.

*FLORE HEXAPETALO FRUCTU TRI-
valvi semine minutissimo putvisculi in-
star, radicibus fibrosis.*

Orchis abortiva fusca. C. B. p. Oro-
banche affinis Nidus avis. J. B. Neottia.
Dod. Satyrium nonum. Trag. Germ.
Margendrehen / Vogels-Nest. In den
Schmonischen Bergen / und in dem Breni-
schen Holze. locis opacis. Majo & Junio.

Orchis abortiva violacea. C. B. p. Oro-
ban-

banche & Nido avis affine Pseudo leimodoron Austriacum violaceum. J. B. Pseudolimodoron. Clus. hist. Bey dem vorhergehenden/ auch bey Freyburg. Majo & Junio.

Helleborine angustifolia palustris, si-
vè pratensis. C. B. p. Elleborine 3. Clus.
hist. Damasonium flore herbaceo non
nihil candicante. J. B. Germ. Wild Rieß-
kraut. Auf einer Wiesen unterhalb des Dorfs
fes Seben. Junio.

Helleborine montana angustifolia
purpurascens. C. B. p. Helleborine angu-
stifolia. Tab. Elleborine 6. Clus. hist. Da-
masonium purpureum dilutum. J. B. A-
lisma tenuifolium. Thal. Germ. Wild
schmalblättrig Rießkraut. In den Schmo-
nischen Bergen. Junio

Helleborine latifolia montana. C. B. p.
Helleborine 1. Tab. Elleborine Dodonæi.
J. B. Germ. Breitblättrig wild Rießkraut
mit purperen Blumen. *Precedentis comes
est.* Junio.

Helleborine flore albo, vel Damasoni-
um montanum latifolium. C. B. p. Helle-
borine albo flore. Tab. Alisma cymbali-
anthon. Thal. Germ. Wild weiß Rieß-
kraut. Bey dem vorhergehenden. Junio.
Helle-

Helleborine flore rotundo sive Calceolus Mariæ. C. B. p. Elleborine recentiorum 1. Clus. hist. Damasonii species quibusdam, sive Calceolus D. Mariæ. J. B. Germ. Marien-Schuch. In den Schmeisnischen Bergen. Majo.

Ophris bifolia. C. B. p. Ophris. Tab. Bifolium majus, sive Ophris major quibusdam. J. B. Bifolium, seu Pseudo orchis. Dod. Germ. Zweyblat. Bey Seben / in dem Rothen-Holze / auch in der Heyde an feuchten puschichten Orten. Majo & Junio.

ARTICULUS III.

FLORE HEXAPETALO, E SEX PETALIS exiguis herbidi coloris constructo, quæ tenuis galeæ instar staminula plura ejusdem coloris contegunt, fructu trivalvi seminibus rotundis.

Reseda vulgaris. C. B. p. Reseda 2. Tab. Reseda alba. J. B. Germ. Feld-Kraucken. An den Wegen und Strassen. Junio, Julio & seqq.

Luteola herba salicis folio. C. B. p. Lutea Plinii quibusdam. J. B. Cantanance 1. Tab. Germ. Streichkraut. An den Landstrassen und Wegen / bey Zeiche / Beinstedt / &c. Julio.

Reseda & Luteola floribus ferè conveniunt, fructu

fructu vero & foliis differunt, Reseda enim folia variè dissecta & incurvata vel sinuata sunt, ejusque vasculum seminale adhuc immaturum perfecte clausum est, quod in tribus lateribus plurima semina rotunda compressa, semine milii paulò minora recondita habet. Luteola verò folia integra sunt, angusta & oblonga, ejusq; fructus nunquam clauditur, sed foramine triangulari patet, & semina Reseda minora in tribus suis angulis gerit.

HERBÆ FLORE POLYPETALO FRUCTU
rotundo turbinato, in plures cellulas, aliquan-
do ad 14. divisio, semina ex rotun-
ditate oblonga plura ge-
rente.

Nymphæa major alba. C. B. p. Nym-
phæa alba major. Tab. Nymphæa alba.
J. B. Dod. Germ. Weiße Seebumen. In
einem tieffen Timpel zwischen Wesen und
Schkopa. Junio.

Nymphæa lutea major. C. B. p. Nym-
phæa lutea. Tab. Dod. J. B. Germ. Sel-
be Seebumen. In dem Passendorffischen
Zeiche und Graben. Junio & Julio.

MEM-

MEMBRUM V.

HERBÆ FLORE PERFECTO SIMPLICI
conceptaculis seminalibus siccioribus pluribus
disjunctis uni flori succedentibus, quas multi
siliquas seu siliquiferas aut corniculatas

Botanici nominant.

Aconitum cœruleum sive Napellus
i. C.B.p. Napellus major angustifolius.
Tab. Aconitum magnum purpureo flo-
re, vulgò Napellus. J. B. Germ. Groß
Eisenhütlein / Rappenblumen. In dem Pe-
tersbergischen Mittelholze. Augusto.

Aquilegia sylvestris simplici flore C.
B.p. Aquilegia flore simplici. J. B. Aqvi-
lina. Tab. Germ. Akeley. In dem Sebi-
schen Busche / und im Kockenholze. Majo.

Aquilegia flore pleno sive multiplici.
(cœruleo, albo, carneo, rubro, violaceo)
J. B. Germ. Akeley mit gefülleten Blumen.
In dem Sebischen Busche. Majo.

Barba capræ floribus oblongis. C. B. p.
Drymopogon i. Tab. barbula capræ &
barba caprina sylvestris. Trag. Barba ca-
pri. J. B. Germ. Weißbart / Waldbart. In
dem Lotherslebischen Holze am Lothersber-
ge. Junio.

Caltha

Caltha palustris flore simplici. C.B.p.
 Caltha palustris J. B. Populago. Tab.
 Germ. Dotterblume. Auf den feuchten
 Wiesen an der Saale / bey Seben. u. a. D.
 Aprili.

Cepæa. Tab. C.B.p. J.B. Germ. Welsch
 Harnkraut. Wild Burkelfkraut. An der
 Sulzke und salzigen See / bey Kulsdorff und
 Erdeborn. Julio.

Consolida regalis arvensis. C.B.p. Tab.
 Consolida regalis flore minore. J.B. Se-
 getum consolida regia strigosior tota.
 Lob. Germ. Wilde Rittersporen. In den
 Samfeldern. Junio & Julio.

Fraxinella, officinis Dictamnus J.B. Fra-
 xinella. Tab. Dod. Clus. hist. Dictamnus
 albus vulgo siue Fraxinella. C.B.p. Germ.
 Weisser Diptam. Alschwurzel. In der Hey-
 de und Petersbergischen Mittelholze. Majo
 & Junio.

Juncus floridus major. C.B.p. Juncus
 cyperinus floridus. Tab. Juncus flori-
 dus. J.B. Germ. Cyper-Schwertel / Wasser-
 Schwertel. An den Passendorffischen Gra-
 ben / und an den Ufern der Saale. Junio.

Melanthium sylvestre siue arvense. J.B.
 Melan-

Melanthium 5. fivè sylvestre. Tab. Nigella arvensis cornuta. C. B. p. Germ. Wild Nardenkraut / St. Catharinen-Blumen. Auf den Samsfeldern. finitâ messe Julio & Augusto.

Ranunculus flore globoso, quibusdam Trollius flos. J. B. Ranunculus montanus aconiti folio, flore globoso. C. B. p. Ranunculus Alpinus luteus. Tab. Aconitum ranunculoides secundum. Moris. prælud. botan. Germ. Alpen-Hanenfus. Auf den Sebischen und Gutenbergischen Wiesen. Majo.

Sedum majus vulgare C. B. p. J. B. Sedum majus Tab. Sempervivum majus alterum fivè Jovis barba. Dod. Germ. Haußlaub. Haußwurzel. Auf den Wänden an den Dörffern / Julio.

Sedum minus teretifolium luteum. C. B. p. Sedum minus flore luteo. J. B. Germ. Kleine Haußwurzel. Kagentreublein mit gelben Blumen. In der Heyde und an andern bergichten Püschchen. Junio.

Sedum minimum Tab. Sedum parvum acre flore luteo. J. B. Sempervivum minus vermiculatum acre. C. B. p. Germ.

Majo

Mauer-Pfeffer. Stein-Pfeffer. Auff alten
Mauern, und an den Steinfelsen. Junio.

Telephium. Tab. Telephium vulga-
re. C.B.p. Anacampseros vulgò Faba cras-
sa. J.B. Germ. Schmeerwurzel. In der Hey-
de. Bey Seben/ Kröllwitz. Augusto.

SECTIO III.

HERBÆ FLORE PERFECTO SEMI- NIBUS NUDIS.

*Nuda cum acutissimo Cæsalpino & do-
ctissimo Rajo neminamus harum herbarum
semina, quia illis Natura proprium invo-
lucrum seminale vel singulis singulare, vel
pluribus unum commune, multis modis for-
matum, non tradidit, sed quoniam tan-
tummodò teguntur aut cute quâdam cau-
lis, aut perianthio, in quo usque ad perfe-
ctionem latent, quod maturo semine resupi-
natur & nuda illa ostendit.*

MEMO

MEMBRUM I.

HERBÆ FLORE PERFECTO SIMPLICI,
seminibus nudis.

Ad singulos flores singulis.

Pimpinella Sangvisorba major C.B.p.
Sangvisorba major. Tab. sangvisorba ma-
jor flore spadiceo. J. B. Germ. Groß
Sperbenkraut. Auf den Wiesen bey
der Stein-Mühle / Gimmeritz / Passen-
dorff / 2c. Augusto.

Pimpinella sangvisorba minor hirsuta.
C.B.p. Pimpinella sangvisorba minor.
J.B. Sangvisorba minor. Tab. Germ.
Klein Sperbenkraut. Bey dem vorhergehen-
den. Augusto.

Thalictrum nigrius caule & semine
striato. J. B. Thalictrum majus filiquâ
angulosâ aut striatâ. C. B. p. Ruta pra-
tensis major s. 1. Tab. Germ. Große
Wiesenraute. Auf der Wiese bey Kröllwitz.
Julio.

Thalictrum majus non striatum. C.B.
p. Ruta pratensis major 2. Tab. Thali-
ctrum magnum 2. Dod. Germ. Große
Wiesenraute. Bey Lettin in dem Zapelwer-
der. Augusto.

Thalictrum majus florum staminibus
G purpu-

purpurascens. C. B. p. Ruta pratensis major 3. Tab. Thalictrum majus folliculis angulosis caule lævi. J. B. In der Lucke uund auff den Passendorffischen Wiesen. Julio & Augusto.

Thalictrum majus flavum staminibus luteis vel glauco folio. C. B. p. Ruta pratensis major 4. Tab. Germ. Grosse Wiesenraute / Heilblat. Auff den Wiesen bey Collenbey und Liebenau. Julio & Augusto.

Thalictrum pratense angustifolium. C. B. p. Ruta pratensis major angustifolia, sive 5. Tab. Thalictrum pratense angustifolium. J. B. Germ. Grosse Wiesenraute / mit schmalen Blättern. Auff den Wiesen bey Seben und Gutenberg. Augusto.

Thalictrum minus. C. B. p. Thalictrum minus, sive Rutæ pratensis genus minus semine striato. J. B. Ruta pratensis minor, sive 6. Tab. Germ. Kleine Wiesenraute. Bey Kiedeburg / Büschdorff und Canon. Augusto.

Valeriana palustris major. C. B. p. Valeriana sylvestris magna aquatica. J. B. Phu vulgare. Tab. Germ. Großer Baldrian. Anfeuchten püschichten Orten. Aprili & Majo.

Vale-

Valeriana palustris minor. C.B.p. Phuminus. Tab. Valeriana minor pratensis vel aqvatica. J. B. Germ. Kleiner Waldrian. Auf den feuchten Wiesen bey Seben und Gutenberg. Aprili.

Valerianella arvensis serotina, altior, semine singulari turgidior. Moris. Germ. Später Lämmer = Lattich. Bey Oerfurth und Gutenberg. in arvis, Julio & Augusto.

Valerianella arvensis præcox humilis semine compresso, Moris. Valeriana campestris inodora. C.B.p. Lactuca agnina. Tab. Locusta herba prior. J. B. Germ. Lämmer = Lattich / Feld = Kapunkelchen. An den Hügeln bey Siebichenstein und auff den Reinen der Acker. Aprili.

Hæc præcox & humilior sola inter valerianellas semen non singulare, sed binatim conjunctum compressum & parum convexum profert, adeoque umbellifera perfecta est, aliis umbelliferis merito associanda: Copulatur tamen à Botanicis recentioribus cum reliquis valerianellis, quoniam ferè in omnibus aliis, videlicet caulium, ramorum, foliorum dispositione, odore & sapore cum eis maxime convenit.

MEMBRUM II.**ARTICULUS I.****HERBÆ FLORE PERFECTO SIMPLICI**

*pentapetalo seminibus nudis ad singu-
los flores binis.*

UMBELLIFERÆ DICTÆ.

*Semine striato majore, foliis te-
nuissimè incis.*

Fœniculum vulgare Germanicum.
C.B.p. Fœniculum. Tab. Dod. Fœnicu-
lum vulgare minus acriori & nigriori fe-
mine. J. B. Germ. Fenchel. In den Baum-
Gärten. Julio & Augusto.

Semine striato minore.

Bulbo castanum. Tab. J. B. Bulbo ca-
stanum majus, apii folio. C.B.p. Germ.
Erd-Castanien / Erd-Nüsse. Bey Saas-
dorff und Eisleben. Julio.

*Semine striato majore foliis lo-
batis majoribus.*

Angelica sylvestris. Tab. Angelica
sylvestris major. C.B.p. Angelica syl-
vestris magna vulgatiore. J. B. Germ.
Wilde Angelicke. Auff den Wiesen bey
Seben und Gutenberg. Julio & Augu-
sto.

Ange

Angelica sylvestris minor five erratica. C. B. p. Angelica sylvestris repens. J. B. *Ægopodium* Tab. Germ. Weisfuß. Siers. In schattichten Püschchen und Gärten. Junio.

Imperatoria major. C. B. p. *Imperatoria*, Tab. J. B. *Astrantia* Dod. Clus. hist. Germ. Meister-Wurzel. In dem Brehnischen Holze. Junio.

Ligusticum Germanicum vulgare. C. B. p. *Ligusticum adulterinum.* Tab. *Ligusticum vulgare folio apii.* J. B. Germ. Liebstockel. Bey Gutenberg. Julio.

Semine striato minore foliis lobatis minoribus.

Pimpinella umbellifera major. Moris. Umbell. *Pimpinella Saxifraga major umbellâ candidâ.* C. B. p. *Tragoselinum majus.* Tab. *Saxifraga hircina major.* J. B. Germ. Grosse Siebenelle. Bey Seben und Gutenberg. Majo.

Pimpinella umbellifera minor. Moris. Umbell. *Pimpinella Saxifraga major altera.* C. B. p. *Tragoselinum minus.* Tab. *Saxifraga hircina minor foliis sanguisorbæ.* J. B. Germ. Kleine Siebenelle. Bey der vorhergehenden. Majo.

Pimpinella umbellifera minor crispa. Morif. Umbell. Pimpinella faxifraga minor. C. B. p. Tragoselinum petræum Tab. Saxifraga hircina minima, Pimpinella crispa Tragi. J. B. Germ. Kleine Krause Siebenelle. Iisdem cum præcedentibus gaudet locis atque eodem tempore floret.

Sium maximum latifolium. J. B. Sium majus latifolium. Tab. Sion latifolium. C. B. p. Germ. Wasser-Peterlein. Bey Seben und Gutenbergh / auch in dem Passendorffischen Graben. Julio, Augusto.

Sium primum minus. Tab. Sium medium. J. B. Sion sive Apium palustre foliis oblongis. C. B. p. Germ. Brunnen-Peterlein. Wasser-Merck. Bey dem vorbegehenden. Julio, Augusto.

Semine striato majore foliis plurifariam divisis.

Cicuta major. C. B. p. Cicuta. Tab. Dod. J. B. Germ. Schierling. Doller Körffel. In dem Stadtgraben hinter dem Gymnasio, bey Seben. Julio.

Cicuta fatua. Morif. Cicuta minor petroselino similis. C. B. p. Cicutaria apii folio. J. B. Petroselinum caninum. Tab. Germ.

Germ. Bleiß-Peterlein/Hundes-Peterlein.
In den Röhren- und Kraut-Aleckern. Junio,
Julio.

Cicutaria latifolia foetida. C. B. p. Cicutaria foetida. Tab. Cicutaria maxima foetida similis Thapsiæ 3tiæ Clusii. J. B. Germ. Stinckender Schierling. In dem feuchten Pusche bey Seben und Gutenberg, Junio, Julio.

Cicutaria palustris tenuifolia. C. B. p. Cicutaria palustris. Tab. Phellandrium, vel cicutaria aqvatica quorundam. J. B. Germ. Wasser-Schierling. In dem Passendorffischen Graben. Junio.

Oenanthe aqvatica. C. B. p. Oenanthe sive Filipendula aqvatica. J. B. Filipendula palustris. f. 2. Tab. Germ. Wasser-Filipendel. An dem Passendorffischen Graben. Auch zwischen der Breibahn-Schenke und Schlopa/ an der Strasse. Junio.

Semine striato minore & brevioris foliis plurifariam divisis.

Apium palustre & Apium Officinarum. C. B. p. Apium vulgare ingratius. J. B. Paludapium. Tab. Eleoselinum. Dod. Germ. Wasser-Eppich. An dem Passendorffischen

fischen Gräben und an der Sulze.
Julio.

Cuminum pratense, carvi Officina-
rum C. B. p. Carum. Tab. Caros. J. B.
Germ. Wiesen-Kümmel. Auf den Passen-
dorffischen und andern Wiesen. Majo.

Crithmus 4. Tab. Crithmum 4. Mat-
thioli umbelliferum. J. B. Ammi perenne
radice reptatrice. Moris. Umbell. Eryn-
gium arvense foliis ferræ similibus. C. B.
p. Germ. Bacillen. In den Stadtgräben
und Kornäckern. Junio & Julio.

*Semine striato foliis peculiare quid
referentibus.*

Bupleurum angustifolium. Tab. Bu-
pleuron folio subrotundo sivè vulgatis-
simum. C. B. p. Auricula leporis umbel-
lâ luteâ. J. B. Germ. Hasen-Dehrlein mit
schmalen Blättern. In der Heyde und an-
dern Orten. Julio.

Bupleurum latifolium. Tab. Bupleu-
rum folio rigido C. B. p. Auricula leporis
altera sivè rigidior. J. B. Germ. Hasen-
Dehrlein mit breiten Blättern. In dem Pe-
tersbergischen und Mittelholze. Julio.

Perfoliata vulgatissima sivè arvensis.
C. B. p.

C.B.p. Perfoliata, Tab. Dod. Perfoliata simpliciter dicta vulgaris annua. J. B. Germ. Durchwachs. In den Saat-Feldern. Bey Bennstedt / Langenbogen / Kelme / 2c. Junio & Julio.

Semine alis foliaceis rotæ molendinariae fluviatilis instar cincto.

Laserpitium foliis latioribus lobatis. Moris. Libanotis latifolia altera sive vulgarior. C.B.p. Libanotis Theophrasti alba major, s. i. Tab. Libanotis Theophrasti quorundam sive Sefeli Æthiopicum Matthioli, Cervaria alba. J. B. Germ. Weisse Hirschwurzel / weisser Enzian. In dem Petersbergischen / und Mittelholze. Julio.

Semine villoso seu hispido.

Pastinaca tenuifolia sylvestris Dioscoridis vel Daucus Officinarum. C.B.p. Pastinaca erratica. Tab. Pastinaca sylvestris sive Staphylinus Græcorum. J. B. Germ. Vogel-Rest. Wilde Pastinac. Auf brachliegenden Fleckern und aufgeworfenen Gräben. Bey den Dörffern. Junio & Julio.

Semine echinato sive aculeato.

Caucalis arvensis echinata parvo flore & fructu. C.B.p. Lappula Canaria flore minore sive tenuitolia. J. B. Germ. Kletten = Körffel / Acker Kletten / Feld Kletten. In den leimichten Aekern um Gutesberg. Junio.

Caucalis semine aspero flosculis rubentibus. C.B.p. Anthricus quorundam semine aspero hispido. J.B. Daucoides minor Thal. In dem Stadtgraben hinter dem Gymnasio. In dem Rothenholze auch zuweilen an den Zäunen und Hecken. Junio & Julio.

Cicutariæ [quodammodo] similis, vel chærephyllo accedens. J.B. Myrrhis annua nodosa semine striato, aspero, brevi. Moris. Myrrhis sylvestris feminibus asperis. C.B.p. Myrrhis sylvestris nova Æquicolorum. Columnæ. Germ. Wilder Kletten = Körffel. In dem Stadtgraben hinter dem Gymnasio. Majo.

Sanicula Officinarum. C.B.p. Sanicula. Trag. Tab. Sanicula mas Fuchsi, sive Diapensia. J. B. Germ. Sanickel. In dem Petersbergischen und Lotherslebischen Holze. Majo & Junio. *Flosculos habet pentapetalos*

petalos albos dilutè admodum rubentes, quos singulos bina excipiunt semina lappulata simul juncta, ob quam cum umbelliferis conformitatem huc collocavimus.

Semine membranaceo subrotundo.

Foliis fœniculaceis.

Anethum. Tab. J. B. Dod. Anethum hortense. C. B. p. Germ. Dylle / Dyllen-
kraut. In den Röhren- und Kraut- Aeckern.
Junio.

Peucedanum Germanicum. C. B. p.
Peucedanum. Tab. Dod. Peucedanum
minus Germanicum. J. B. Germ. Har-
strang / Säu- Fenchel / Schwefelwurk. In
dem Mittelholze und auff den Wiesen bey
Schkopa. Julio.

Foliis lobatis.

Pastinaca sylvestris latifolia. C. B. p. E-
laphoboscum Matthioli. Tab. Pastinaca
Germanica sylvestris, quibusdam Ela-
phoboscum. J. B. Germ. Hirsch Pastinac.
Wilde Pastinake. Auf den feuchten Wiesen.
Julio, Augusto.

Sphondylium vulgare hirsutum. C. B.
p. Branca ursina Germanica Tab. Sphon-
dylum quibusdam, sivè Branca Ursina
Germanica. J. B. Germ. Deutsche Bären-
klau.

Flau. Deutsche Bären-Zage. Wiesen-Kohl.
Auff feuchten Wiesen und in feuchten Bü-
schen. Junio.

Folius multifariam divisis.

Libanotis Theophrasti nigra. Tab.
Libanotis Inigra sive Saxifragia Vene-
torum. Lob. Adv. Libanotis altera quo-
rundam aliis dicta Cervaria nigra. J. B.
Daucus montanus apii folio major. C. B. p.
Germ. Schwarze Hirschwurzel. In der
Heyde und im Petersbergischen Mittelholze.

Valde bonæ nomine missa. Libanoti-
dis secundæ quorundam, sive Cervariæ
nigræ species. J. B. Daucus montanus
apii folio albicans. C. B. p. Sefeli 2. mon-
tanum Pannonicum. Clus. hist. In dem
Kocken- und Mittelholze. Julio.

Oreoselinum. 1. Tab. Apium monta-
num nigrum. J. B. Apium montanum
folio ampliore. C. B. p. Germ. Berg-Pe-
terlein. In der Heyde und in dem Mittel-
holze. Julio.

Sefeli pratense Silaus fortè Plinii. C. B. p.
Hippomarathrum. 1. Tab. Siler alterum
pratense. Dod. Silaus quibusdam flore
luteo

luteolo J. B. Germ. Ros-Fenchel. Auf
feuchten Wiesen. Junio & Julio.

Saxifragia Anglorum foliis fœniculi
lterioribus, radice nigrâ, flore candido,
femine fœniculi, similis Silao. J. B. Dau-
cus 4. sive Sefeli pratensis facie. C. B. p.
Hippomarathrum 2. Tab. Germ. Weiß-
ser Ros-Fenchel. Englischer Steinbrech.
Auf den Wiesen bey Seben. Majo & Jun.

Apium sylvestre Dodonæi, Thysseli-
num quorundam, planta lacteo succo
turgens locis humidis proveniens. J. B.
Thysselinum Plinii. Lob. Olsnitium.
Tab. Apium sylvestre lacteo succo tur-
gens. C. B. p. Germ. Delsnitzwurzel. In
dem feuchten Pusche bey Seben und Guten-
berg. Julio.

Semine rostrato striato oblongo.

Myrrhis annua nodosa semine striato
lævi. Moris. Cerefolium sylvestre. Tab.
C. B. p. Anthriscus Plinii quibusdam semi-
ne longo Cicutariæ vel Chærophylli. J. B.
Germ. Wilder Körffel / Esel-Körffel. In
dem Stadtgraben hinter dem Gymnasio,
in den Gärten an den Zäunen und Wänden.
Junio, Julio & Augusto.

Myrrhis

Myrrhis annua tuberosa nodosa, conyophyllon semine striato lævi. Moris. Myrrhis sylvestris cicutaria, Tab. Cicutaria bulbosa. C. B. p. Cicutaria odorata bulbosa. J. B. Germ. Wilder Rappen Körffel. Bey Seben/ Gutenberg/ u. a. o. Junio & Julio.

Myrrhis perennis semine striato subfusco flore albo minor foliis hirsutis. Moris. Sponte in horto suburbano Viri max. reverendi Dn. Mag. Joh. Gottf. Olearii provenit. Junio & Julio.

Semine rostrato leviter striato.

Scandix semine rostrato vulgaris. C. B. p. Scandix. Tab. Dod. Pecten veneris. J. B. Germ. Nadel Körffel. Schnabel Röhren. In den Kornfeldern bey Seben/ Gutenberg/ Diemitz. Majo.

Semine rostrato lævi nigro a. subfusco.

Chærophylum fativum. C. B. p. Chærophyllon. J. B. Ceretolium. Tab. Germ. Körffel. In dem Stadtgraben hinter dem Gymnasio. Majo.

Cere

Cerefolium sylvestre perenne, seminibus lævibus nigris. Moris. Myrrhis sylvestris seminibus lævibus. C.B.p. Cicutaria vulgaris. J.B. Germ. Wilder Körffel. Kälber-Kropff. An vielen Orten in den Hecken und Sträuchen. Majo & Junio.

ARTICULUS II.

HERBÆ FLORE PERFECTO SIMPLICI monopetalo sed quadripartito, seminibus nudis ad singulos flores binis plerumque, foliis stellæ radiantis in modum nodos caulium ambientibus.

STELLATÆ BOTANICIS DICTÆ.

Foliis ad singula genicula quaternis.

Rubia erecta quadrifolia. J.B. Rubia quadrifolia vel latifolia lævis. C.B.p. Germ. Groß Stern. Megerkraut. In dem Petersbergischen Mittelholze. Majo & Junio.

Cruciata hirsuta. C. B. p. Cruciatia Dod. Gallium latifolium, cruciata quibusdam flore luteo. J.B. Germ. Gilden Wald-Meister. In dem Stadtgraben hinter dem Gymnasio, und andern Orten. Majo & Junio.

Folius

*Foliis ad singula genicula pluribus,
radice rubra.*

Rubia sylvestris lævis. C. B. p. Rubia
sylvestris minor. Lob. Adv. & Obs. Ru-
bia angulosa aspera & parva Geneven-
sis. J. B. Germ. Wilde Färberröthe. In
dem Rocken- und Mittelholze. Majo & Ju-
nio. *Hæc sola inter congeneres florem gerit
in tria quasi petala divisum.*

Radice alba & floribus albis.

Aparine vulgaris. C. B. p. J. B. Apari-
ne aspera. Thal. Germ. Klebtraut. Passim.
in den Gärten. Majo & Junio.

Mollugo montana. 2. Tab. Rubia syl-
vatica lævis. J. B. Germ. Groß Bergstern
Megerkraut. Groß Waldmeister. An vie-
len Orten in der Heyde und in dem Mittel-
holze. Junio.

Mollugo montana angustifolia. C. B. p.
Mollugo 1. Tab. Gallium album. J. B.
Germ. Großstern Megerkraut. Bey dem
vorhergehenden. Majo & Junio.

Gallium palustre album. C. B. p. Gal-
lium album 2. Tab. Gallion palustre.
Dod. Gallium flore pallido. Germ. Weiß
Megerkraut Weiß Wallstroh. Auf
den

den Wiesen und andern grasichten Orten.
Junio.

Gallium album minus 4. Tab. C. B. p.
Germ. Klein weiß Megerkraut. An dem
Passendorffischen Graben. Junio & Julio.

Floribus luteis.

Gallium luteum. C. B. p. Gallium 1.
Tab. Gallion verum. J. B. Germ. Me-
gerkraut. Unser Frauen Bettstroh. Auf
den Wiesen und Grasereinen. Junio & Julio.

Floribus cœruleis.

Rubia parva flore purpureo se spar-
gens. J. B. Rubeola arvensis repens cœ-
rulea. C. B. p. In den Kornfeldern bey Se-
ben und Gutenberg. Junio & seqq.

MEMBRUM III.

ARTICULUS I.

HERBÆ FLORE PERFECTO SIMPLICI
*monopetalo marginibus quinquefariam,
nunc leviter, nunc profunde, divisis, semi-
nibus nudis ad singulos flores quaternis, quæ
cor suum, sive germinis & radicis
principium in summâ parte
gerunt.*

H

Semini-

*Seminibus rugosis caput viperinum
referentibus.*

Flore in 5. laciniis diviso.

Radicibus rubris.

Anchusa Echii foliis & floribus major.
C. B. p. *Anchusa major.* Lob. Adv. *An-*
chusa maxima Galliaë & Angliæ floribus
Echii non dissimilibus cœruleis ad puni-
ceum vergentibus. J. B. In den Alectern
bey Gutenberg und Siebichenstein. Junio.

Anchusa puniceis floribus. C. B. p. *An-*
chusa Monspeliaca. J. B. *Anchusa minor*
feu Alcibiadion, vel Onochiles. Lob.
Adv. Germ. Kleine rothe Ochsenzunge. In
dem Petersbergischen Mittelholze. Junio.

Radicibus albis.

Buglossum angustifolium majus. C. B. p.
Buglossum vulgare. J. B. Tab. Germ.
Ochsenzunge. In fetten Kornfeldern. Junio.

Buglossum sylvestre minus. C. B. p.
Buglossum erraticum asperum echioides.
Lob. Adv. *Echium Fuchsii, five Borra-*
go sylvestris. J. B. Germ. Wilde Ochsen-
zunge. Margines vinearum & loca incul-
ta amat. Junio & Julio.

Semini-

*Seminibus rugosis caput viperinum
referentibus, flore corniculato
sive in curvo.*

Echium vulgare. C. B. p. J. B. Echium si-
vè Buglossum agreste. Lob. Adv. Germ.
Wilde grosse Ochsenzunge. An den aufgewor-
worfenen Gräben / an den Landstrassen und
in den Saamfeldern. Junio & Julio.

Seminibus asperis & lappaceis.

Cynoglossum majus vulgare. C. B. p.
Cynoglossum. Tab. Cynoglossum vul-
gare. J. B. Germ. Hundszunge. Auf den
Grasereinen an den Aekern. Majo & seqq.

Cynoglossum minus. C. B. p. J. B. He-
liotropium minus 3. Tab. Cynoglossum
pumilum. Clus. hist. Germ. Blau Scor-
pionskraut. In dem Stadtgraben hinter dem
Gymnasio und an anderen trockenen sandi-
gen Orten. Junio, Julio & Augusto.

*Seminibus levibus non splenden-
tibus.*

Aparine major Plinii. Tab. Buglos-
sum sylvestre caulibus procumbentibus.
C. B. p. Alysson Germanicum Echioides,
sivè facie Molluginis herbariorum Apa-
rine Plinii putatum. Lob. Cynoglossa
topiaria fortè Plinii. J. B. Germ. Groß

Klebfraut. In den Küchen- und Kraut-Gärten. Majo.

Seminibus levibus splendidibus, floribus expansis, in 5. laciniis dissectis.

Lithospermum majus erectum. C.B.p.
Lithospermum sive Milium solis. J.B.
Germ. Meer-Hirsen. In dem Mittelholze. Junio.

Lithospermum angustifolium umbellatum. C.B.p. Germ. Schmalblättrichter Meer-Hirsen. In dem Rocken- und Mittelholze. Junio.

Lithospermum arvense radice rubra. C.B.p. Lithospermum nigrum quibusdam flore albo semine Echii. J.B. Anchusa arvensis minor facie Milii solis. Tab. Anchusa degener facie Milii Solis. Lob. Germ. Wilder Stein-oder Meer-Hirsen. In den Samfeldern/ in den Gärten und Stadtgräben. Majo & seqq.

Myosotis hirsuta reptans. Lob. Adv. Auricula muris cœrulea. Tab. Echium scorpioides arvense. C.B.p. Echium scorpioides solisequum flore minore. J.B. Germ. Blau Mäuse-Dehrlein. Auf grasichten Hügeln an vielen Orten. Majo & per totam æstatem.

Myoso-

Myosotis scorpioides partim repens
partim erecta. Lob. 100. Echium scor-
pioides palustre. C. B. p. Echi-
um Scorpioides Solifegvum flore ma-
jore. J. B. Euphrasia cœrulea. Tab.
Germ. Wiesen Mangoldt / vergiß mein
nicht. In dem Passendorffischen Graben / in
der Lucke / bey Seben / 2c. an feuchten Orten.
Junio, Julio & Augusto.

Pulmonaria Plinii fœmina f. 3. Tab.
Pulmonaria Italorum ad Buglossum acce-
dens. J. B. Symphytum maculosum sive
pulmonaria latifolia. C. B. p. Germ. Hirsch
Mangolt Weiblein. Lungen-Kraut. In
dem Liebenauischen / und in dem Lothersleb-
schen Holke. Martio.

Pulmonaria Plinii angustifolia f. 4. Tab.
Pulmonaria angustifolia rubente cœru-
leo flore. C. B. p. Pulmonaria angustifo-
lia cœruleo flore. J. B. Germ. Schmal-
blättricht Hirsch. Mangoldt. Schmalblät-
tricht Lungenkraut. In dem Rothenholke.
Aprili.

*Seminibus levibus splendidibus, floribus
cylindraccis tubulosis.*

Symphytum, Consolida major C. B. p.
Symphytum majus flore albo. Tab. Sym-

phytum magnum. J.B. Germ. Wallwur-
 gel / Schwarzwurzel. Auff allen Wiesen
 häufig. Julio & Augusto.

ARTICULUS II.

HERBÆ FLORIBUS PERFECTIS SIMPLI-
 cibus monopetalis, labiatis, plurimum verò
 galeatis, caulem articulatum velut verticilli
 amplectentibus foliis interspersis, seminibus
 nudis ad singulos flores quaternis, quæ germi-
 nis & radicis principium inferius
 proferunt.

VERTICILLATÆ.

Superficie perennante.

Hyssopus Officinarum cœrulea sive
 spicata. C.B.p. Hyssopus vulgaris spica-
 tus angustifolius, flore cœruleo. J. B.
 Germ. Isop. Auff der Stadt-Mauer vor
 dem Kannischen Thore.

Chamædrys vera i. Tab. Chamædrys
 minor repens. C.B.p. Chamædrys vul-
 gò vera existimata. J. B. Germ. Edel
 Samanderlein / Samanderlein / klein Was-
 thengel. In den Bennstedtischen und Kuls-
 dorffischen Weinbergen und in den Schmonis-
 schen Bergen. Junio. Florem habet
 purpu-

purpurascens nonnunquam etiam album.

Chamædrys laciniatis foliis, vel potius Chamædrys altera. Lob. Botrys verticillata. J. B. Germ. Chamanderlein mit zerschnittenen Blättern. Auf ungebauten Fleckern bey Schrapelau. Julio.

Polium montanum minimum. Tab. Polium candidum tenellum tomentosum flore purpureo albo. J. B. Polium montanum supinum minimum. Lob. Adv. Polium montanum repens. C. B. p. Germ. Klein Berg Polium. In den Schmonischen Bergen. Augusto.

Serpillum vulgare majus & minus C. B. p. Serpillum 1. 6. & 7. Tab. Serpillum vulgare. J. B. Germ. Qwendel/Feldkummel. Auf sandigen durren Hügelu und an den Wegen. Junio.

Serpillum foliis Citri odore. C. B. p. Serpillum Citratum. Tab. Serpillum Pannonicum 1. Clus. hist. Serpillum Citrii odore. J. B. Germ. Citronen Qwendel. Wächset mit und bey dem vorhergehenden. Junio & Julio.

VERTICILLATÆ

Herbacea, caulibus non perennantibus.

Floribus galeatis & labiatis

spicatis.

Betonica purpurea. C. B. p. Betonica
Tab. Dod. betonica vulgaris purpurea.
J. B. Germ. Betonien-Kraut. In der Heyde
und Petersbergischen Hölzern. Junio &
Julio.

Brunella major folio non dissecto. C.
B. p. Prunella 1. Tab. Prunella flore mi-
nore vulgaris. J. B. Germ. Braunelle.
Und weisse Braunelle. Auf trockenen Wie-
sen und Reinen in dem Felde. Junio.

Brunella cœruleo magno flore. C. B. p.
Prunella flore magno folio non lacinia-
to. J. B. Germ. Braunelle mit grossen Blu-
men. An den Hügeln und Bergen bey Sie-
bichenstein/ Seben/ Lettin. Julio. Augusto.

Brunella folio laciniato. C. B. p. Pru-
nella 3. Tab. Prunella flore albo parvo
folio non laciniato. J. B. Germ. Weisse
Braunelle mit geferbten Blättern/locis her-
bosis & gramineis passim. Junio & seqq.

Galeopsis five Urtica iners magna fœ-
tidiſſima. J. B. Urtica Herculea Tab. La-
mium maximum sylvaticum fœti-
dum

dum. C. B. p. Galeopsis legitima vel vera
Clus. hist. Germ. Wald-Ressel. Bey Gu-
tenberg / Seben und andern Orten. in sepi-
bus. Julio.

Horminum pratense foliis ferratis.
C. B. p. sclarea sylvestris. Tab. Gallitri-
chum sylvestre vulgo five sylvestris
Sclarea flore purpureo cœruleove ma-
gno. J. B. Germ. Wilder Scharlach. Auff
den Wiesen und an den Hügeln / bey Seben /
Kröllwitz / ꝛc. Majo. Junio & Julio. *Differt
floris colore, qvi modo albus, argenteus, car-
neus, cœruleus, purpureus vel ruber est.*

Horminum sylvestre salvifolium mi-
nus. C. B. p. Horminum Salvifolium.
Tab. Gallitrichum glabrum folio salviæ
flore purpureo. J. B. Germ. Wilder Schar-
lach oder Salbey. Bey Siebichenstein / an
der Heyde u. a. o. in agrorum vinetorum-
que limitibus. Junio, Julio & Augusto.

*Floribus e foliorum alis ad caulium nodos
exeuntibus.*

Acinos multus. J. B. Clinopodium 2.
Tab. Clinopodium arvense ocymi facie.
C. B. p. Ocimum sylvestre five Acinos.
Dod. Germ. Stein-Polen. Auff den Aeckern

H 5

nach

nach verrichteter Erndte. Augusto. *Floribus cœruleis & interdum albis.*

Stachys major Germanica. C. B. p. Stachys Fuchsi. J. B. Stachys. Tab. Germ. Riechender Andorn. Bey Seben und Gutenbergh. Julio & Augusto.

Marrubium album J. B. Marrubium album vulgare. C. B. p. Marrubium album f. 1. Tab. Germ. Weisser Andorn. An vielen Orten in den Dörffern. Julio.

Clinopodium Origano simile C. B. p. Clinopodium 1. Tab. Clinopodium quorundam Origani facie. J. B. Germ. Wirbeldost. Bey Seben und Gutenbergh/2c. frutetosis locis. Julio & Augusto.

Lanium purpureum vel album non foetens folio oblongo C. B. p. Lanium purpureum & album Tab. Galeopsis five Urtica iners floribus albis. J. B. Germ. Todde Nesseln mit weissen und mit braunen Blumen. An den Hecken und Zäunen und andern ungebaue n Orten. Aprili & seqq.

Lanium folio oblongo luteum. C. B. p. Lanium flore luteo sylvaticum. f. 2. Tab. Galeopsis five Urtica iners flore luteo. J. B. Germ. Selbe / taube oder todte Nesseln in der Heyde. Aprili & Majo.

Lamiæ

Lamium purpureum foetidum folio subrotundo five Galeopsis Dioscoridis. C. B. p. Galeopsis I. Tab. Galeopsis five Urtica iners flore purpurascente majore folio non maculato. J. B. Germ. Taube oder! tode Nesseln. An den Zäunen und Hecken. Aprili & per totam æstatem.

Lamium alba linea notatum. C. B. p. Galeopsis folio maculato. J. B. *Præcedentis quandoque comes est.*

Lamium folio caulem ambiente majus & minus. C. B. p. Alfinis species. Tab. Galeopsis five urtica iners minor folio caulem ambiente. J. B. In den Weinbergen / Gärten und auff den Samfeldern. Aprili & Majo.

Cannabis sylvestris quorundam Urticæ inertis affinis. J. B. Urtica aculeata foliis ferratis. C. B. p. Cannabina alba. Tab. Germ. Wilde taube Nessel / Acker-Nessel. In den Stadtgraben hinter dem Gymnasio, auch zu Diemitz an den Hecken. Julio & Augusto.

Sideritis vulgaris hirsuta erecta. C. B. p. Sideritis Heraclea s. l. Tab. Sideritis vulgaris Clus. hist. Sideritis vulgaris hirsuta. J. B. Germ. Glied-Kraut / Zeisiglen-Kraut.

Kraut. Auff allen grasichten Hügeln / in der
Heyde bey Seben / im Rockenholze / *ac.*
Majo & Junio.

Sideritis hirsuta procumbens. C. B. p.
Sideritis Clusio Hispanica hirsuta. J. B.
Herba Judaica. Dod. Germ. Weisser Zis-
sche. An den püschichten Hügel bey Seben
und an andern steinichten Hügeln über Su-
tenberg. Julio & Augusto.

Sideritidi congener i. gravis odoris
radice geniculatâ & fere strumosâ. Thal.
stachys aqvatica. Tab. stachys palustris
foetida. C. B. p. Galeopsis angustifolia tœ-
tida. J. B. Germ. Brauner Wasser-Andorn.
Wey Passendorff / in der Lucke / und Weisniz / *ac.*
locis humentibus. Julio & Augusto,

Sideritis arvensis annua latifolia gla-
bra. C. B. p. Alyssum majus. Tab. Sider-
ritis glabra arvensis. J. B. Germ. Groß A-
lyssen. Auff den Korn-Acker / nach verrich-
teter Erndte / und an den Hügeln bey Giebi-
chenstein. Augusto.

Sideritis arvensis annua angustifolia
rubra. C. B. p. Alyssum Galeni flore
purpureo. Tab. Ledum sive Ladanum
segetum flore carneo. J. B. Germ. Korn-
wiet. Purpurroth Alyssen. Auff den
Korn-

Kornfeldern bey Seben. Julio & Augusto.

Hedera terrestris major Tab. Hedera terrestris vulgaris. C. B. p. Chamæcissus sive Hedera terrestris major. J. B. Germ. Groß Sündelreben/ Sündermann. An den Zäunen/ Wänden und Mauern der Gärten. Aprili.

Hedera terrestris minor elegantior. C. B. p. Hedera terrestris, Tab. Germ. Sündelreben. In dem Stadtgraben hinter dem Gymnasio u. a. D. Aprili.

Marrubium nigrum foetidum Ballote Dioscoridis. C. B. p. Marrubialtrum. Tab. Marrubium nigrum sive Ballote. J. B. Germ. Schwarzer Andorn/ stinckender Andorn. In suburbiis und an den Dörffern, locis siccis incultis. Julio, Augusto.

Marrubium Cardiaca dictum fortè i. Theophrasti. C. B. p. Cardiaca. J. B. Cardiaca angustifolia & latifolia. Tab. Germ. Herkgespann. In dem Stadtgraben/ hinter dem Gymnasio/ und auff der Mauer in dem Zwinger hinter dem Zeughause. Junio & Julio.

Flori.

Floribus è foliorum alis exeuntibus singulis, calice cum clausus sive operculatus est, crepida aut calceamenticalcaneum referente.

Scutellaria palustris flore cœruleo. Moris. prælud. Botan. Tertianaria. Tab. Lysimachia cœrulea galericulata, vel Gratiola cœrulea. C. B. p. Tertianaria aliis Lysimachia galericulata. J. B. Germ. Fieberkraut. In der Lucke und bey Seben. Julio & Augusto.

Floribus in capitula squamosa congestis.

Origanum sylvestre, Cunila bubula Plinii. C. B. p. Origanum vulgare. Tab. Origanum vulgare spontaneum. J. B. Germ. Gemeiner Dost. In der Heydel und andern bergigten Püschchen. Julio & Augusto.

Herba verticillata herbacea floribus gales à carentibus, tantùm labiatis.

Bugula. Dod. Clus. hist. Consolida media pratensis cœrulea. C. B. p. Consolida media, quibusdam Bugula. J. B. Germ. Gilden Sunsel. Auf dem püschichten Hügel bey Seben und in dem Mittelholze. *Florem profert cœruleum, nonnunquam carneum.*

Cha-

Chamæpitys lutea vulgaris five folio
trifido. C. B. p. Chamæpitys major. Tab.
Chamæpitys vulgaris odorata flore lu-
teo. J. B. Germ. Feld - Cypress / Erdpin.
Auff den brachliegenden und ungebauten
Feldern bey Owersfurth / Bennstedt / Kelme.
Junio & Julio.

Scorodotis five Scordium foliis salviæ.
J. B. Scordium alterum five Salvia agre-
stis. C. B. p. Salvia sylvestris. Tab. Germ.
Wilde Salbey / Alpenkraut. Bey Guten-
berg. in dumetis. Julio.

Scordium Tab. C. B. p. J. B. Officina-
rum scordium & Trixago palustris. Lob.
Adv. Germ. Wasser - Bathenig / braun
Wasser - Mänderlein. In der Lucke / und
hinter dem Petersberge an der Fuhne.
Junio.

*Herba Verticillata herbacea floribus vix la-
biatis, tubo brevi, quadrupartitis aut
quinquepartitis.*

Calamintha arvensis verticillata. C. B. p.
Calamintha arvensis. Tab. Calamintha
flore minore odore pulegii. J. B. Germ.
Acker - Münze. Auff den brachliegenden Ae-
ckern. Julio, Augusto.

Mentha

Mentha sylvestris rotundiore folio. C. B. p. Mentastrum. Tab. Mentastrum folio rugoso rotundiore spontaneum flore spicato odore gravi. J. B. Germ. Wilde Münze / wilder Balsam. Bey Püschdorff / Riedeburg und Sasdorff. Julio.

Mentha spicata folio variegato. C. B. p. Mentastrum niveum. Tab. Mentastrum spicatum folio crispo rotundiore colore partim albo partim cinereo & virente. J. B. Germ. Weisser wilder Balsam. In dem Kessel bey Diemitz. Julio.

Mentha sylvestris folio longiore. C. B. p. Mentastrum spicatum folio longiore candicante. J. B. Mentha eqvina vulgo dicta flore verticillato. C. Sch. Germ. Rosmünze. Bey Diemitz. Julio.

Mentha rotundifolia palustris seu aqvatica. major. C. B. p. Calamintha aqvatica Tab. Mentha aqvatica sive sisymbrium J. B. Germ. Wasser-Münze. An den frischen Wasserbächlein bey Gutenbergs und Seben. Julio.

Mentha palustris folio oblongo. C. B. p. Mentastrifolia aqvatica hirsuta. Lob. Adv. Mentastrifolia aqvatici genus hirsutum spicâ latiore. J. B. Germ. Wilde Wasser-

Wassermünke. In dem Passendorffischen
Graben. Julio.

Pulegium. J. B. Pulegium latifolium.
C. B. p. Pulegium Germanicum. Tab.
Germ. Deutscher Polen. In der Luffte und
bey Seben. Junio & Julio.

Marrubium palustre glabrum. C. B. p.
Marrubium aquaticum quorundam. J. B.
Marrubium aquatile. Dod. Germ. Was-
ser Andorn. In dem Passendorffischen Lei-
che. Julio & Augusto.

Marrubium palustre hirsutum tenu-
ius laciniatum C. B. p. & prod. In den
Wassergräben bey Seben. Augusto.

Verbena communis cœruleo flore.
C. B. p. Verbena mas. Tab. Verbena re-
cta. Dod. Verbena vulgaris. J. B. Germ.
Eisenkraut. Eisenhart. Auf trockenen sandi-
gen Orten / bey Gimmeritz / Siebiechenstein.
u. a. D. Julio & Augusto.

MEMBRUM IV.

HERBÆ FLORE PERFECTO SIMPLICI SI
 vè periantbio tecto, aut nudo, seminibus
 nudis uni flori succedentibus pluribus in-
 certo numero, alias nominatæ

POLYSPERMÆ,

Flore tripetalo.

Plantago aqvatica latifolia. C. B. p.
 Plantago aqvatica major. Tab. Plantago
 aqvatica. J. B. Dod. Germ. Grosser Was-
 ser Wegerich. In der Lücke und an dem Pas-
 sendorffischen Graben / bey Seben &c. Ju-
 lio & Augusto.

Plantago aqvatica angustifolia. C. B. p.
 Plantago aqvatica minor. Tab. Planta-
 go aqvatica humilis angustifolia J. B.
 Germ. Klein Wasser Wegerich. bey dem vor-
 hergehenden. Julio & Augusto.

Sagitta aqvatica major. C. B. p. Sagit-
 ta major. Tab. Dod. Sagitta. J. B. Germ.
 Groß Pfeilkraut. In dem Passendorffischen
 Teiche. Junio.

Sagitta aqvatica minor latifolia. C. B.
 p. Sagitta minor. Tab. Dod. Lob. Adv.
 Sa-

Sagitta major. J. B. Germ. Klein Pfeil-
kraut. *Isdem cum precedente locis & tem-
pore.*

sagitta aqvatica minor angustifolia.
Tab J.B. In dem Passendorffischen Graben.
Junio.

Flore tetrapetalo cruciato.

Clematis urens¹. Tab. Clematis five
Fammula repens flore albo. C. B. p.
Clematis five Flammula scandens te-
nuifolia alba. J. B. Germ. Lienen. In dem
Stadtgraben hinter dem Gymnasio. Julio
& Augusto.

Flore pentapetalo.

Ulmaria. Tab. J. B. Lob. Adv. Regina
prati. Dod. barba capræ floribus com-
pactis. C. B. p. Germ. Weißbart. Heilige
Geist Wurzel. Auf den feuchten Wiesen.
Julio.

Alcea. Tab. Alcea vulgaris. J. B. Alcea
vulgaris major. C. B. p. Germ. Siegmars
Wurzel. In dem Mittelholze / und an den
Dörffern auff ungebaueten durren Orten.
Junio.

Althæa five Bismalva J. B. Althæa Dios-
coridis & Plinii. C. B. p. Althæa Tab. Germ.

Ibischkraut. Sibischkraut. hinter Lettin und Schiepzig. In der Lücke an feuchten Wiesen. Julio.

Malva sylvestris foliis sinuatis flore albicante, C. B. p. Malva I. five major. Tab. Malva Officinarum vulgaris flore majore folio sinuato. J. B. Malva procerior si-
ve elatior rectave flore majore subru-
bente aut purpureo venis saturatè pur-
pureis picto, folio sinuato. Moris. Germ.
Käse Pappel. Hasen Pappel. An ungebau-
ten Orten und an den Wegen. Junio & seq.

Malva sylvestris folio profundè laci-
niato & ferrato. J. B. prioris videtur sal-
tim esse varietas

Malva sylvestris folio rotundo. C. B. p.
Malva 5. five minor. Tab. Malva vulgaris
flore minore folio rotundo. J. B. Malva
sylvestris perennis procumbens flore
minore albo folio rotundo. Moris. Germ.
Gänse Pappeln. An vielen ungebaueten Or-
ten und an den Gräben. Junio & seqq.

Fragaria vulgaris. C. B. p. Fragaria
ferens fraga rubra & alba J. B. Fragum
I. Tab. Germ. Erdbeerkraut. Auf den gras-
sichten Hügeln und in den Püschchen bey Su-
tenberg, &c. Majo.

Fra

Fragaria sterilis. C. B. p. Fragaria non fragifera, vel non vesca. J. B. Bey Seben. Aprili.

Pentaphyllum sivè Heptaphyllum minus rectum flore albo subtus incanum Moris. Pentaphyllon album. J. B. Quinquefolium album majus alterum. C. B. p. Quinquefolium sylvaticum majus Clusii, sive 5. Tab. Germ. Wald Fünf finger kraut. In dem Rocken uud Mittelholze. Aprili & Majo.

Pentaphyllum sive Heptaphyllum minus procumbens flore luteo lanuginosum radículas ex geniculis in terram demittens. Moris. Pentaphyllum minus molli lanugine pubescens flore luteo. J. B. Quinquefolium minus repens lanuginosum luteum. C. B. p. Germ. Kleinfriedend Fünffinger kraut. An der Strasse und Hügeln bey Sibichenstein. Martio & Aprili.

Pentaphyllum sive Heptaphyllum minus procumbens flore luteo minus villosum foliis profundius serratis. Moris. Pentaphyllum sive Quinquefolium vulgare repens. J. B. Quinquefolium vulgare sive 4. Tab. Quinquefolium minus repens

aureum. C.B. p. Germ. Gemein Fünfffingerkraut. In den Stadtgraben hinter dem Gymnasio u. a. D. Julio. Augusto.

Pentaphyllum five Heptaphyllum minus flore luteo foliis profunde sectis subtus argenteis. Moris. Pentaphyllum rectum foliis profunde sectis subtus argenteis flore luteo. J. B. Qvinque folium petræum majus. Tab. Qvinquetolium erectum. i. folio argenteo. C. B. p. Germ. Groß Fünfffingerkraut. An den dürren Hügeln an der Heyde / bey Wiebichenstein / Krosswitz. &c. Junio & Julio.

Pentaphyllum five heptaphyllum minus procumbens flore luteo tetrapetalo five Tormentilla. Moris. Tormentilla sylvestris. C.B. p. Tormentilla. Tab. Dod. J. B. Germ. Tormentille. In der Heyde. Junio.

Pentaphylloides majus erectum flore albo foliis alatis & hirsutis. Moris. Pentaphylloides erectum. J. B. Qvinquefolium fragiferum. c. B. p. Qvinquefoliū fragiferum five 6. Tab. Germ. Stehend oder auffrecht Fünfffingerkraut. In dem Sebischen Busche und Mittelholke. Majo.

Pentaphylloides minus supinum five pro-

procumbens foliis alatis argenteis & serratis flore luteo. Moris. Anserina. Tab. Argentina. Dod. Potentilla. c. B. p. Potentilla sive Argentina. J. B. Germ. Gänserich. An den Wegen und feuchten Wiesen. Majo. & seqq.

Caryophyllata 1. Tab. Caryophyllata vulgaris. c. B. p. Caryophyllata flore parvo luteo. J. B. Germ. Benediktenkraut. In schattichten Püschchen/in den Gärten an den Wänden. Aprili & Majo.

Caryophyllata aqvatica nutante flore purpureo calathi effigie. Moris. Caryophyllata aqvatica nutante flore. C. B. p. Caryophyllata aqvatica flore rubro striato. J. B. Germ. Wasser Benediktenkraut mit hängenden Blumen. In dem feuchten Püschchen vor Seben/ und in dem Liebenauischen Holze. Aprili.

Ranunculus aqvaticus sive palustris Apii folio lævis C. B. p. Ranunculus palustris sive 3. Tab. Ranunculus palustris flore minimo. J. B. Germ. Wasser Hahnenfuß. In und an denen Wassergraben bey Seben/ Burenberg und an andern Orten. Majo & seqq.

Ranunculus aqvaticus folio & rotundo

do & capillaceo, C. B. p. Ranunculus fluviatilis. Tab. Ranunculus aqvaticus albus tenuifolius J. B. Germ. Flußhanensfuß. In dem Passen orffischen Graben und an etlichen Orten in der Saale. Majo Junio.

Ranunculus aqvaticus folio tantum capillaceo. C. B. p. Fœniculum aqvaticum & Peucedanum aqvaticum. Tab. Ranunculo five Polyanthemo aqvatici albo affine Millefolium maratriphyllon fluitans. J. B. lisdem cum præcedenti locis & tempore.

Ranunculus aqvaticus Cotyledonis folio, C. B. p. Cotyledon palustris. Dod Cotyledon aqvatica acris septentrionalium, Lob. Germ. Wasser Hanensfuß mit genabelten Blättern. Na dem Zeiche zwischen dem Heyde-Hause und Delau. Junio & Julio.

Ranunculus palustris five aqvaticus longifolius minor foliis planis. Moris. Ranunculus lanceatus minor. Tab. Ranunculus longifolius palustris minor. C. B. p. Germ. langer Wasser Hanensfuß. Eodem cum antecedente loco & tempore.

Ranunculus palustris five aqvaticus longifolius minor foliis ferratis, Moris.

Ra-

Ranunculus lanceatus minor ferratus.
Tab. Ranunculus palustris ferratus. C.
B. p. Ranunculus longifolius, aliis Flam-
mula. J. B. Germ. Wasser Hanenfuß
mit langen gekerbten Blättern. In der tief-
sten Lache zwischen der Brühahnschenke
und Schkopa Julio.

Ranunculus longifolius palustris ma-
jor c. B. p. Ranunculus lanceolatus ma-
jor. Tab. Ranunculus longo folio maxi-
mus Lingua Plinii. J. B. Germ. Grosser
Wasser Hanenfuß mit langen Blättern. Bey
Zörbig / und Liebenau an sumpfsichten Orten.
Julio.

Ranunculus echinatus arvensis. C. B.
p. J. B. Ranunculus arvensis angustifoli-
us & latifolius. Tab. Germ. Kleiner Hanen-
fuß. In den Diemiger Kraut Gärten. Majo.

Ranunculus montanus gramineo fo-
lio. C. B. p. Ranunculus gamineus. Tab.
Ranunculus pumilus gramineis foliis. J.
B. Lob. Adv. Germ. Berg Hanenfuß mit
Gras Blättern. In den Schmonischen Ber-
gen. Junio.

Ranunculus nemorosus flore majore.
Moris. Ranunculus nemorosus albus &
purpureus. Tab. Ranunculus Phrag-

mites vernus flore albo & purpureo. J. B.
 Anemone nemorosa flore majore. An
 Anemone *λειμώνια* Theoph. C. B. p. Germ.
 Weiß und Lieg, troth Waldhänlein In der
 Heyde und andern bergichten Püfchen. Mar-
 tio & Aprili.

Ranunculus nemorosus flore minore
 luteo simplici. Moris. Ranunculus nemo-
 rosus luteus. C. B. p. Tab. Ranunculus
 phragmites luteus nemorosus. J. B. Germ
 Gelbe Wald Hänlein. Auff den Wiesen und
 in den Gärten an der Saale. Martio & A-
 prili.

Ranunculus nemorosus vel sylvati-
 cus folio subrotundo. C. B. p. Ranuncu-
 lus dulcis. Tab. Ranunculus rotundifo-
 lius vernus sylvaticus. J. B. Germ. Bil-
 der Goldgelber Hanenfuß. Süßer Wald
 Hanenfuß. bey Seben und Güttenberg. Mar-
 tio & Aprili.

Ranunculus pratensis erectus acris.
 C. B. p. Ranunculus sylvestris 2. Tab. Ra-
 nunculus rectus non repens flore sim-
 plici luteo. J. B. Germ Brennender Wiesen
 Hanenfuß. Auff allen Wiesen. Majo.

Ranunculus pratensis erectus dulcis.
 C. B. p. Ranunculus dulcis 3. Tab. Ra-
 nun

nunculus repens flore luteo simplici. J.
B. Germ. Süßer Wiesen Hanensfuß. Auf
den Wiesen. Aprili.

Ranunculus pratensis repens hirsu-
tus. C.B.p. Ranunculus dulcis. 6. sive vi-
nealis. Tab. Ranunculus sylvaticus folio
& caule hirsuto. J. B. Germ. Süßer Fa-
richter Hanensfuß. In dem Güttenbergischen/
auch Kocken- und Mittelholze. Majo.

Ranunculus pratensis radice verticil-
li modo rotundâ. C.B.p. Ranunculus mi-
nor. f. 4. Tab. Ranunculus tuberosus.
Dod. Ranunculus tuberosus minor. J. B.
Germ. Kleiner Hanensfuß. St. Antonius
Küblein. An bergichten grasichten Orien.
Majo & Junio.

Cauda muris. Tab. Myosuros. J. B.
Holotheo affinis cauda muris. C. B. p.
Germ. Mäuse schwäncklein. Auf feuchten
sandigen Feldern / auch in denen Diemiger
Garten Aekern. Majo.

Flore hexapetalo & polypetalo.

Anemone major alba. Tab. Anemone
sylvestris alba major. C.B. p. Anemone
ma-

magna alba plurima parte anni florens
J. B. Germ. Grosse weisse Anemonenköp-
lein. In dem Mittelholze und auff dem Hü-
gel vor Sehen. Majo.

Pulsatilla flore majore dilutiore. Mo-
ris. Pulsatilla. 1. Tab. Pulsatilla folio cras-
siore & majore flore. C. B. p. Pulsatilla pur-
purea cœruleave. J. B. Germ. Ruchenschel-
len/Schlotblumen. In der Heyde/in dem Ko-
cken und Mittelholze. Martio & Aprili.

Pulsatilla. flore rubro obtuso. C. B. p.
Pulsatilla rubra. J. B. Germ. Ruchenschel-
len mit röthlichen Blumen. In der Heyde
und Mittelholze. Martio.

Pulsatilla flore cinereo surrectior. C.
Sch. Wird zu Zeiten in der Heyde gefun-
den.

Pulsatilla flore minore saturatiore &
quasi nigricante folio magis & tenu-
us inciso. Moris. Pulsatilla cœrulea mi-
nor, sive 5. Tab. Pulsatilla flore minore
nigricante. C. B. p. Pulsatilla flore clauso
cœruleo. J. B. Germ. Kleine Ruchenschelle.
In der Heyde und auff den Hügeln bey Sie-
bichenstein. Aprili.

Chelidonium minus. Tab. Chelidonia
rotundifolia minor. C. B. p. Ranunculus
præ

præcox rotundifolius granulata radice.
Moris. Scrophularia minor, five Cheli-
donium minus vulgo dictum. J. B. Germ.
Feigwarzenkraut. Auf den feuchten Wiesen
Martio.

Adonium. Tab. Adonis hortensis flo-
re minore atrorubente. C. B. p. Eranthe-
mum. Dod. Flos Adonis vulgo, aliis E-
ranthemum. J. B. Germ. Adonien mit
dunkelrothen blumen. In den Passendor-
ffischen und Gimmeritzischen Feldern. Junio.

Adonium luteum. Tab. Prioris est va-
rietas. In den Diemiker Kraut. Gärten. ju-
nio.

Buphthalmum Dodonæi, aliis Con-
filigo tenuifolia J. B. Helleborus Hippo-
cratis. Tab. Helleborus niger tenuifo-
lius buphthalmi flore. C. B. p. Germ.
Schmalblättrichte Nießwurzel. In dem Ro-
cken und Mittelholze. Martio & Aprili.

Hepatica aurea flore cœruleo & flore
rubro simplici. Tab. Trifolium hepaticum
C. B. p. Trifolium hepaticum five Trini-
tatis herba flore cœruleo. J. B. Germ.
Gulden Leberkraut. In den Schmonischen
Berge u. a. D. Martio & Aprili.

Fili-

Filipendula vulgaris. C. B. p. Filipendula I. Tab. Filipendula. J. B. Germ. Roscher Steinbrech. Auff trockenen Wiesen auch in der Heyde / in dem Petersbergischen Mittel- und Rocken Holze. locis herbosis. Majo.

MEMBRUM V

HERBÆ FLORE COMPOSITO, SIVE E PLURIBUS flosculis (petalis coloratis, stylo, & aliquando staminibus) constantibus in unum perfectum florem coagmentato.

Seminibus nudis solidis.

CORYMBIFERÆ.

Stellatæ sive Radiatæ.

RADIIS MEDIO DISCO CONCOLORIBUS floribus aut solitariis sive sparsis, aut in umbellæ formam dispositis.

Chrysanthemum folio minus secto glauco. J. B. Chrysanthemum arvense Tab. Chrysanthemum segetum folio multiscisso. Lob. Adv. bellis lutea foliis profunde incisiss major. C. B. p. Germ. Goldblumen. Streichblumē. In dem Stadtgraben hinter dem Gymnasio, und auff dem Felde bey Kellne / Bennstedt / &c. julio & Augusto.

Mille-

Millefolium vulgare album. C. B. p.
Millefolium terrestre majus. Tab. Mil-
lefolium stratiotes pennatum terrestre.
J. B. Germ. Groß Garben Kraut. Schaf-
garbe. Auf den Grasereinen und andern We-
gen. Majo & seqq.

Millefolium purpureum. Tab. *Eadem
cum precedente planta est colore floris solum-
modò varians.*

Millefolium nobile & stratiotes vera.
Trag. Achillea sive millefolium nobile.
Tab. Achillea millefolia odorata. J. B.
Germ. Edelgarbe. Weißer Keinsaren. bey
Gutenberg. Junio & Julio.

Ptarmica vulgaris folio longo ferrato
flore albo. J. B. Dracunculus pratensis
ferrato folio. C. B. p. Tanacetum album
acutum. Tab. Germ. Wilder Pertram. Auf
den Passendorffischen und andern Wiesen.
Junio & Julio.

*Radiis diversi à medio disco coloris, floribus
partim solitariis partim umbellam quan-
dam representantibus.*

Bellis sylvestris minor. C. B. p. Tab. Bel-
lis minor sylvestris spontanea. J. B. Germ.
Gänseblümlein / Kleine wilde Maßlieben. Auf
allen

allen Angern und Wiesen. à Martio in Autumnum usque.

Bellis sylvestris media caule carens. C. B. p. Bellis sylvatica. J. B. Germ. Maßlieben. Auf den Wiesen in dem Locherslebischen Holze. Aprili.

Bellis major Chrysanthemifolio. An den Weinbergen bey der Heyde und auf steinichten Aeckern bey Siebichenstein. &c. Majo & Junio.

Bellis sylvestris caule folioso major. C. B. p. Bellis major. J. B. Dod. Bellium majus. Tab. Germ. Grosse Maßlieben. Kinds Auge. Auf den Wiesen. Majo. Junio.

Bellis sylvestris major tanaceti foliis. Moris. Præ lud. botan. Tanacetum leucanthemum. Tab. Tanacetum album. J. B. Germ. Wind Reinfarn. In den Petersbergischen Hölzern. Junio & Julio.

Chamæmelum vulgare. C. B. p. Chamæmelum. Tab. Chamæmelum vulgare amarum. J. B. Germ. Chamillen/ Hermelchen. In den Winter-Feldern. Majo & Junio.

Chamæmelū foetidum. C. B. p. Chamæmelum s. cotula foetida. Tab. Dod. chamæme-

melum foetidum five Cotula foetida. J. B.
Germ. Riotten Zilla. Stinckende Camille.
Hundscamil ē. In den Dörffern an ungebraue-
ten Orten. Junio & seqq.

Chamæmelum inodorum. c. B. p. Cha-
mæmelū five Cotula inodora. Tab. Cha-
mæmelum inodorum five Cotula non
foetida. J. B. Germ. Wilde Camille. In den
Wegen und Strassen. junio.

Matricaria vulgaris. c. B. p. Artemisia
tenuifolia. Tab. Matricaria nostras & Of-
ficinarum, vulgò minus parthenium. J. B.
Germ. Mertram. Merterey. In den Baum-
gärten. junio julio.

Non stellata,

*Floribus singularibus, caulem finien-
tibus.*

Cannabina aqvatica folio nō diviso. c. B.
p. Verbesina flore pulchriore lutea J. B.
Eupatorium cannabinum chrysanthe-
mum Tab. Eupatorium cannabinum
tæmina Septentrionalium. Lob. Germ.
Runigund-Kraut. Wasser Hanffkraut. In
dem Passendorffischen Teiche. Augusto.

Cannabina aqvatica folio tripartito di-
viso. c. B. p. Verbesina five Cannabina
aqvatica flore minus pulchro, elatior ac

K

ma-

magis frequens. J. B. Hepatorium aquatile. Dod. Germ. Kunigundenkraut. Wasserehanff. An sumpfsichten Orten. Augusto.

Tanacetum vulgare luteum. c. B. p. Artemisia 3. Diolcoridis. Tab. Tanacetum vulgare flore luteo. J. B. Germ. Keinvaren. Bey Siebichenstein und Kröllwitz / in der Heyde &c. Julio & Augusto.

Non stellata.

Floribus in uno caule pluribus secundum ejus longitudinem velut in spicas dispositis.

Absinthium Ponticum, seu Romanum Officinarum, seu Dioscoridis. c. B. p. Absinthium vulgare majus J. B. Absinthium vulgare. Tab. Germ. Feld-Wermut. Wermut. An den Dörffern / locis aridis & incultis. Julio.

Absinthium Ponticum tenuifolium incanum. c. B. p. Absinthium Ponticum. Tab. Absinthium Ponticum vulgare folio inferius albo J. B. Germ. Pontische Wermut. bey Kulsdorff / Kelme und an dem Zorge. Augusto.

Abrotanum campestre. Tab. Abrotanum campestre tenuifolium. c. B. p. Artemisia tenuifolia sive leptophyllos, aliis Abrotanum sylvestre, J. B. Germ. Wilde Stabwurzeln

wurzel. Besenraut. Auf sandigen freyen Hü-
geln in der Heyde/ bey Seben/ Gutenber g 2c.
Augusto.

Artemisia vulgaris major & minor. c. B.
p. Artemisia rubra & alba. Tab. Artemisia
vulgaris. J. B. Germ. Weisser und rother
Beyfuß. An den Dörffern und in den Gärten.
Julio & Augusto.

*Herba flore composito semine nudo, Corymbi-
feris affines.*

Scabiosa alba. Tab. Scabiosa angustifo-
lia alba altera. c. B. p. Scabiosa multifido
folio, albo flore, vel potius ochroleuco.
J. B. Germ. Weisse Scabiose. An den Wegen
und auf den Hügeln bey Siebichenstein. Ju-
nio, Julio, Augusto & seqq.

Scabiosa pratensis hirsuta, quæ Offici-
narum. c. B. p. Scabiosa major flore ex cœ-
ruleo purpureo sivè 2. & 6. Tab. Scabiosa
major communior hirsuta folio lacinia-
to. J. B. Germ. Grosse Acker Scabiosen. Auf
den Wiesen. Majo, Junio & seqq. *Flore albo
& argenteo varians in sylvâ Lotherslebiana
reperitur.*

Scabiosa capitulo globoso minor c. B. p.
Scabiosa minor 1. 2. 3. 4. Tab. Scab. minor
vulgaris J. B. Germ. Kleine Scabiosen, in der

Heyde und andern Orten. Iunio & seqq.

Succisa glabra, c. B. p. Morsus Diaboli. Tab. Succisa five Morsus Diaboli J. B. Germ. Abbis. Zeuffels Abbis. In der Heyde Iunio & Iulio.

Dipsacus sylvestris, aut Virga pastoris major. c. B. p. Dipsacus. Tab. Dipsacus sylvestris, five Labrum Veneris. J. B. Germ. Karttendistel. Wilde Kartten. An den aufgeworffenen Gräben bey Diemitz/Seben &c. Iulio & Augusto.

Dipsacus sylvestris capitulo minore, vel Virga pastoris minor. c. B. p. Virga pastoris vulgaris. J. B. Germ. Kleine wilde Karttendistel. bey Kelme/ Müllerdorff/ u. a. D. Iulio & Augusto.

Eryngium vulgare. c. B. p. J. B. Eryngium. Tab. Germ. Bracken Distel. Mannstreu. An den Strassen. Iunio.

MEMBRUM VI.

ARTICULUS I.

Herba flore è flosculis pluribus composito Stellato sive radiato.

Seminibus nudis papposis.

Foliis

*Foliis integris odoratis hirsutis &
glutinosi.*

Conyza media Asteris flore luteo vel
3. Dioscoridis. c. B. p. *Conyza media* Mat-
thioli flore magno luteo humidis locis
proveniens. I. B. *Conyza media* I. Dod.
Germ. Dürrewurzel mit grossen gelben Blu-
men. Bey Seben/ Canön/ Collenbey. Julio &
Augusto.

Conyzae mediae minor species flore
vix radiato. I. B. *Conyza minor* flore glo-
boso. c. B. p. *Conyza minor*. Tab. Germ.
Kleine Dürrewurzel. Bey Passendorff & c.
Julio & Aug.

Conyza Alpina. I. B. *Jacobaea latifolia*.
2. Clus. hist. Germ. Goldkraut. in den
Schmonischen Bergen. Augusto.

Conyzis affinis herba vulneraria five
Solidago Saracenicæ 3. *Tragi hirsuta*. I. B.
Conyzae affinis Germanica. c. B. p. *Solida-
go Saracenicæ*. 3. Trag. Germ. Nacht Heil.
Oberhalb des Zorgs auf der Heyde in den Aez-
ckern/ auch auf dem Hügel vor Seben. Julio.

Conyza caerulea acris c. B. p. *Conyza
caerulea*. tab. *Senecio* five *Erigeron cae-
ruleus*, aliis *Conyza caerulea*. I. B. Germ.
Kleine Dürrewurzel. Beruffkraut. Bey Gu-

tenberg und Seben in erhabenen Kornfeldern.
Iunio & Iulio.

*Foliis integris oblongis odore ca-
rentibus.*

Aster montanus luteus falicis glabro folio. c. B. p. Conyza media Monspeliensis quibusdam Asteris Attici genus folio glabro rigido. I. B. Aster montanus flore luteo. Tab. Germ. Gelb Bergsternkraut. In dem Petersbergischen Mittel- und Rockenholze. Iunio.

Aster Atticus purpureo cœruleus. tab. Aster Atticus cœruleus vulgaris. C. B. p. Aster Atticus purpureo & albo flore. I. B. Germ. Blau Sternkraut. In den Schmonischen Bergen/ und in dem Mittelholze. Augusto.

tripolium majus cœruleum. c. B. p. tripolium majus & minus. I. B. Tripolium. Dod. Germ. See Sternkraut. An der gesalbeneen See und an der Sulzke. Iulio & Augusto.

Hujus elegantem varietatem stellâ candidâ & disco luteo curiosi plantarum spectatores invenient ad radices vineæ Gibichensteinensis, auf des Obergleitsmanns Wiese. Augusto & Septembri.

Vir-

Virga aurea angustifolia ferrata. c. B. p.
Consolida aurea. tab. Solidago Saraceni-
ca. Dod. Virga aurea angustifolia ferrata
sive Solidago Saracenica. i. B. Germ. Gül-
den Bunderkraut. Heydnisch Bunderkraut. bey
Seben/ Gutenberg/ in der Heyde. &c. Ju-
lio.

Virga aurea angustifolia minus (aut a-
liqvando non) ferrata. c. B. p. Symphy-
tum petræum. tab. Virga aurea vulgaris
latifolia. i. B. Germ. Gemein Gilden Bunder-
kraut. Iisdem cum præcedenti locis &
tempore.

Virga aurea latifolia ferrata. c. B. p. Vir-
ga aurea ferratis foliis. tab. Virga aurea si-
vè Solidago saracenica latifolia ferrata.
i. B. Germ. Breitblätterich gekerbet Gilden
Bunderkraut. In den Schmonischen Bergen/
und Lotherslebischen Holze. Julio & Augu-
sto.

Virga aurea major vel Doria. c. B. p. A-
lisma Matthioli, sive Doria. i. B. Germ.
Großgilden Bunderkraut. An dem Passen-
dorffischen Graben/ und an der tieffen Lache
zwischen Besen und Schkopa. Julio & Augu-
sto.

Stœchas citrina Germanica latiore fo-

K 4

lio.

lio. I. B. Elichrysum five Stœchas citrina latifolia. c. B. p. Amaranthus luteus latifolius. tab. Germ. Gelbe breitblättrichte Reinblumen. An den Wegen und Strassen. Iunio & Iulio.

Stœchas citrina tenuifolia Narbonensis. I. B. Elichrysum five Stœchas citrina angustifolia. c. B. p. Amaranthus luteus angustifolius. tab. Germ. Schmalblättrichte gelbe Reinblumen. *margines agrorum & colles arenosos aridos amat.* Iulio.

Gnaphalium montanum flore rotundiore c. B. p. Gnaphalium montanum album & suave rubens. tab. Pilosella major & minor quibusdam, aliis Gnaphalii genus. I. B. Germ. Weiße und rothe Engelblumen. Auf den Hügeln bey Siebichenstein/ Kröllwitz/ in der Heyde. &c. Majo & Iunio.

Doronicum Plantaginis folio alterum. c. B. p. Doronicum folio fere plantaginis oblongo. I. B. Damasonium. I. Dioscoridis. tab. Germ. Groß Lucianuskraut. In der Heyde. Iunio.

Helenium vulgare. c. B. p. Dod. Helenium vulgare, five Enula campana. I. B. Germ. Alland. In dem Stadtgraben am Kanischen Thore. Augusto.

tussi-

Tussilago vulgairs. c. B. p. Tussilago J. B. Dod. Germ. Hufflatrich. Brandlatrich. Auf feuchten Kornfeldern und an den Wassergraben bey Seben und Kordal. Martio.

petasites major & vulgaris. c. B. p. Petasites. Tab. Dod. petasites vulgaris rubens rotundiori folio. I. B. Germ. Pestilenzwurzel. Bey Teiche und Käthern. Martio.

Foliis laciniatis.

Jacobæa vulgaris laciniata. c. B. p. Jacobæa vulgaris. I. B. Herba Jacobæa I. Tab. Germ. St. Jacobskraut. An den Strassen/ und auf den Rechen. Junio & Julio.

Foliis dissectis & spinosis, florum petalis marginalibus cuspidatis.

Carlina sylvestris quibusdam aliis Atractylis. I. B. Cnicus sylvestris spinosior. c. B. p. Heracantha. Tab. Germ. Dreuw Distel. In der Heyde/ und auf durren sandigen Hügel. Julio.

Carlina caulescens. Tab. Carlina caulifera vel acaulos. I. B. Carlina acaulos magno flore. c. B. p. Germ. Eberwurzel. Weiße Eberwurzel mit Stengeln. An durren steinichten Hügeln bey Schrapelau und Qverfurth. Julio & Augusto.

ARTICULUS II.

Herba flore è flosculis pluribus com-
posito Stellâ sive radio destituto.

Seminibus nudis papposis.

Foliis integris tomento obductis.

Gnaphalium vulgare majus. C. B. p.
Gnaphalium vulgare s. 2. tab. Gnaphali-
um Germanicum I. B. Germ. Groß
Ruhkraut. Auf ungebaueten Feldern Julio
& Aug.

Anaphalium majus angusto oblongo
folio. C. B. p. Anaphalium 3. Anglicum.
Lob. Adv. Gnaphalium. 3. majus. Tab.
Anaphalium rectum. J. B. Germ. Groß
Ruhkraut. Auf den Hügeln bey Seben/Su-
tenberg &c. solo arenoso. Julio & Augusto

Anaphalium minus repens (*rectius ere-*
ctum, nō enim repit, & rariùs procumbit) C. B.
p. Anaphalium minus. Tab. Anaphali-
um minimum. I. B. Germ. Klein Ruh-
kraut. Auf ungebauten Feldern. Augusto.

Foliis longiusculis angustis lino similibus.

Linaria folioso capitulo luteo major.
C. B. p. Linaria aurea major. Tab. Helio-
chrysos Tragi, sive Linaria tertia. I. B.
Virga aurea montana Linariæ foliis ma-
jor. Moris, prælud. botan. Germ. Groß
Sül

Gülden Leinfrut. in dem Rocken und Mittelholze/ auch in der Heyde. Augusto.

Linaria folioso capitulo luteo minor. c. B. p. Linaria aurea minor. Tab. Germ. Klein Gülden Leinfrut. *Isdem cum precedentibus locis & tempore.*

Foliis integris digitatis.

Eupatorium cannabinum c. B. p. Eupatorium adulterinum. i. B. Herba Kuni- gundis i. Tab. Germ. Wasserdosten. An den Sebischen und Gutesbergischen Wasser- bächlein. Julio.

Foliis laciniatis.

Senecio minor vulgaris. c. B. p. Senecio i. Tab. Senecio vulgaris sive Erigeron. i. B. Germ. Kreuzkraut. an den Wegen/ auf den Aeckern und in den Gärten. per totam æstatem.

Senecio minor latiore folio sive mon- tana. c. B. p. Senecio 2. Tab. Germ. Berg Kreuzkraut. In der Heyde. Junio & Julio.

Senecio hirsutus. C. B. p. Senecio to- mentosa f. 3. Tab. Senecio 2. hirsutus visci- dus major odoratus. i. B. Germ. Wollicht Kreuzkraut. In dem Gutesbergischen und Rockenholze. *locis caduis.* Junio & Julio.

MEM-

MEMBRUM VII.

ARTICULUS. I.

*Herba flore è pluribus flosculis tubu-
latis seu fistularibus composito capitato semi-
nibus nudis papposis, foliis non spi-
nosus.*

*Capitata pappescentes non spinosa
nominata.*

Cyanus fegetum, c. b. p. Cyanus cœ-
ruleus arvensis. Tab. Cyanus. I. B. Germ.
Blaue Kornblumen. auf den Frucht-
Aeckern. Junio,

Iacea nigra pratensis latifolia. (non la-
ciniata.) c. b. p. Iacea I. Tab. Iacea nigra
vulgaris capitata & squammosa. I. B.
Germ. Flockenblum. Auf den Wiesen. Ju-
nio.

Iacea nigra major laciniosa. Lob.
Adv. Scabiosa purpurea I. Tab. Scabiosa
major squammatis capitulis, c. b. p. Cen-
taurium collinum Gesneri flore purpu-
reo & albo. I. B. Germ. grosse braune Flo-
ckenblume. Grosse Braune Scabiose. Bey
Seben/Sutzenberg &c. Julio.

Stœ-

Stœbe major caliculis non splendenti-
bus c. B. p. Centaurii majoris species te-
nuifolia. I. B. Germ. Glockenblumen. Bey
Seben. im Rockenholze / in der Heyde &c.
locis montosis & aridis. Junio & Julio.

Stœbe caliculis argenteis major & mi-
nor. c. B. p. laceasive Centaurium majus
tenuifolium flore albo, albo & purpureo,
carneo. Tab. Scabiosa squammata argen-
tea. I. B. Germ. Weisse purpure Fleischfar-
bene Glockenblumen. *Isdem cum precedente
locis & tempore.*

Serratula tinctoria 1. 2. 3. Tab. Serratu-
la. I. B. Dod. Serratula foliis vel omninò
ferratis non tamen incisis, vel ad radicem
integris reliquis profundè incisis, vel fo-
liis tam inferioribus quam superioribus incisis
& divulsis. c. B. p. Germ. Scharfenkraut.
In dem Rocken- und Mittelholze. &c. Julio
& Augusto.

ARTICULUS II.

Herbae capitatae pappescentes spinosa.

CARDUI.

Spinulis mollibus.

Carduus pratensis latifolius foliis te-
nuibus laciniatis. c. B. p. Carduus praten-
sis Tragi. I. B. Germ. Wiesen Köhl. Wie-
sen

sendistel. Auf den feuchten Wiesen bey Seben
und Gutenberg. Julio & Augusto.

Spinosissimi.

Carduus arvensis. Tab Carduus in a-
venâ proveniens. c.B. p. Carduus serpens
lævicaulis. i. B. Germ. Ackerdistel. Vieh-
distel. In den Korn und Haber Aekern. Julio
& Augusto.

Carduus spinosissimus angustifolius
vulgaris. c. B. p. Carduus caule crispo. i. B.
Polyacantha Theophrasti. Tab. Germ.
Kleine Wegedistel. Ad sepes & in aggeri-
bus fossarum. Julio & Aug.

Carduus nutans. i. B. Cirsium majus
singulari capitulo magno. c. B. p. Cirsium
3. totâ suâ stirpe magis spinosum. Dod.
Germ. Stechende Distel mit grossen hangen-
den Köpfen. An den Schmonischen Bergen.
Julio.

Chamæleon exiguus Tragi. i. B. Car-
lina acaulos minor purpureo flore. c. B. p.
Carlina minor purpureo flore. Clus. hist.
Germ. Kleine oder weisse Eberwurzel. An
den Hügeln bey Schrapelau und Quersfurth.
Julio.

*Folius in spicula prælonga exeuntibus,
sive Lanceati.*

Car.

Carduus lanceatus latifolius, c. B. p.
 Carduus lanceolatus five sylvestris Do-
 donæi, i. B. Germ. Sperdistel. Anden We-
 gen und Strassen. Iulio.

Leucographi.

Carduus galactites, i. B. Carduus albis
 maculis notatus vulgaris, c. B. p. Carduus
 leucographus. Dod. Germ. Weisse We-
 gedistel. bey Diemitz. Iunio. *Folia imâ parte
 albidâ lanugine vestiuntur, supernâ vire-
 scunt, fortuitis quasi maculis lacteis resper-
 sa.*

Foliis tomentosis & incanis.

Acanthium vulgare. Tab. Spina alba
 tomentosa latifolia sylvestris, c. B. p. Spi-
 na alba sylvestris Fuchsio. i. B. Germ.
 Wegedistel mit purpurfarbenen Blumen.
 Auf durren Orten/Angern/und an den Stras-
 sen. Iulio Augusto.

Carduus quibusdam dictus Acanthi-
 um Illyricum, aliis verò Onopordon. i. B.
 Onopordon. Tab. Spina tomentosa al-
 tera spinosior, c. B. p. Germ. Weisse Weg-
 distel. An den Wänden/ Wegen und Stras-
 sen. Iulio. Augusto.

ARTICULUS III.

Herba flore composito capitata & foliis non spinosis.

Capitulorum squammis in aculeos rectos & plerumque rigidos exeuntibus.

Carduus stellatus foliis papaveris erratici c. B. p. Carduus stellatus five Calcitrapa, i. B. Carduus stellatus. Dod. Germ. Sterndistel. An den Dörffern, locis planis. Julio & Augusto.

Squammarum mucronibus hamatis.

Lappa major, Arcium Diosc. c. B. p. Lappa major, Tab. Bardana feu Lappa major, Dod. Personata five Lappa major, aut Bardana. i. B. Germ. Grosse Klette. An den Wänden und Hecken bey den Dörffern. u. a. D. Julio & Augusto.

MEMBRUM VIII.

ARTICULUS I.

Herba, flore è pluribus petalis planis composito stellato, natura pleno, lactescens, seminibus nudis papposis.

Seminibus brevibus latiusculis & compressis.

Caulibus fistulosis teneris.

Sonchus lævis laciniatus latifolius c. B. p. Sonchus lævis alter flore luteo, Tab.

Son-

Sonchus laciniatus non spinosus J. B.
Germ. Hasenfohl. Gänse-Distel. In den
Kraut und Küchen-gärten. Junio, Julio &
seqq.

Sonchus asper laciniatus & non laci-
niatus. C. B. p. [Sonchus asper tab. Son-
chus laciniatus spinosus. J. B. Germ. Sau-
distel. An den Wegen und Strassen und an-
dern ungebaueten Orten. Julio & Augusto.

Sonchus minus laciniatus mitior five
minus spinosus. J. B. Sonchus lævis la-
tifolius. Tab. Sonchus lævis minor pau-
cioribus laciniis C. B. p. Wilder Hasen-
fohl. In den Weinbergen und auff brachlie-
genden Feldern.

Sonchus repens, multis Hieracium
majus. J. B. Hieracium majus folio Son-
chi vel Hieracium Sonchites. C. B. p.
Germ. Grosse Gänse-distel. Groß Sonchen-
kraut. In den Samfeldern bey Diemitz. Ju-
lio.

*Caulibus gracilioribus firmioribus & minus
concavis, capitulis minoribus.*

Lactuca sylvestris odore viroso Tab.
C. B. p. Lactuca sylvestris lato folio succo
viroso. J. B. Germ. Wilder Lattich. Bey
Gutenberg / und in dem Mittel Holze. Julio
& Augusto.

L

Lactu.

Lactuca sylvestris costa spinosa C. B. p. Lactuca sylvestris, five Endivia multis dicta folio laciniato dorso spinoso. 7. B. German. Gänsezunge. Leber-Distel. In den Gärten / auch an den Wiesen und Saatsfeldern. Julio & Augusto.

Lactuca sylvestris murorum flore luteo. 7. B. Sonchus lævis laciniatus muralis parvis floribus. C. B. p. Sonchus sylvaticus. 4. Tab. Germ Wild Sonchenskraut. In dem Stadtgraben hinter dem Gymnasio und andern Orten mehr. Julio.

Chondrilla (rectius Lactuca) juncea viscosa arvensis. C. B. p. Chondrilla 7. five Juncea. tab. Chondrilla viminea. 7 B. Germ. Acker Condrillen. Dieß Condrillen. Auf den Brachfeldern und Frucht-Ackern. Junio Julio.

Caule non ramoso unicum in summo florem majusculum gestante.

Dens Leonis latiore folio. C. B. p. Dens Leonis 1. Tab. Hedypnois five Dens Leonis Fuchsi. 7. B. Ger. Pfaffenblat. Pfaffenkraut. Auf allen grasichsten Orten / auch an den Wegen. Aprili & per totam æstatem. Variat ratione magnitudinis & figure foliorum, quæ nunc magis nunc

mi-

minus incisa, nunc angusta, nunc latiora sunt.

Hieracium parvum hirsutum caule aphylo, crispum ubi siccatum. J. B. Bey Mullerdoiß und Schochwitz. Junio & julio, in arvis.

Seminibus longioribus non compressis, sed teretiussculis aut angulosis.

Hieracium arvense foliis Chondrillæ modo dissectis. C. Sch. Hieracium Chondrilloides. f. 2. Tab. Hieracium Chondrillæ folio hirsutum. C. B. p. Hieracium multis, aliis Cichoreum luteum hirsutum & glabrum, vel minus hirsutum. J. B. Germ. Chondrillen Habichtkraut. Auf dem Felde bey Diemig. Reudeburg &c. Julio.

Hieracium arvense foliis Chondrillæ latioribus & minus profunde dissectis. majus & minus. C. Sch. in arvis bey Diemig; Siebichenstein. &c. Julio.

Hieracium arvense caule aphylo foliis Chondrillæ similibus profunde dissectis. C. Sch. Iisdem cum præcedenti locis & tempore.

Hieracium Chondrillæ folio glabro profunde inciso, radice succisa majus & minus. C. B. p. Hieracium 3. five nigrum

Tab. Hieracium minus præmorsa radice five Fuchsi J. B. Germ. Schwarz Habichtkraut. Auf den Wiesen bey Seben und Sutzenberg. Junio, Julio & Augusto. *Folia chondrillacea profundius incisa habet, qualia fere sunt Coronopo.*

Hieracium arvense foliis linariæ aureæ similibus. C. Sch. Bey Oppien und Brachsted. Julio & Augusto.

Hieracium arvense magnum hirsutum foliis integris. C. Sch. Bey Diemitz. Julio.

Hieracium arvense majus foliis valde asperis laciniatis. C. Sch. Bey Kröllwitz. Julio.

Hieracium montanum foliis oblongis integris C. Sch. Germ. Berg Habichtkraut mit langen ungekerbten Blättern. In dem Rothen / und Mittelholze. Julio.

Hieracium montanum majus latifolium. Tab. J. B. Hieracium montanum latifolium glabrum majus C. B. p. Germ. Groß-Berg Habichtkraut mit breiten Blättern. iisdem cum præcedenti locis & tempore.

Hieracium montanum angustifolium foliis cichoraceis. Tab. Hieracium montanum dentis Leonis folio incano vel

vel laciniatum lanuginoso folio. c. B. p. Hieracium 8. folio Hedypnoidis Clus. hist. Germ. Berg. habichtkraut mit schmalen Wegwartblättern. In der Heyde. Julio.

Hieracium Alpinum latifolium hirsutie incanum flore magno. C. B. p. Hieracium phlomoïdes. Tab. Hieracium Pannonicum latifolium 1. Clusio, Pilosellæ majori, sivè pulmonariæ luteæ accedens maculatum & non maculatum. 7. B. Germ. Wull Habichtskraut. In dem Mittelholze Junio & Julio.

Hieracium montanum minus foliis asperis lunariæ biscutatae similibus. C. Sch. Bey Kröllwitz. junio.

Hieracium minus ramosum foliis angustissimis. C. Sch. In der Heyde. Junio.

Hieracium minus dentis leonis folio subaspero. C. B. p. Hypochæris procellia Tab. Hieracium macrocavlon junceum. sivè minus primum Dodonæo J. B. Germ. Ferkleintraut. Auf den Wiesen. Junio & Julio.

Hieracium minus Dentis leonis folio subrotundo C. B. p. Hyoseris latifolia vel 1. Tab. Germ. Klein Ferkleintraut. In arvis finitâ messe. Augusto.

Hieracium minus Dentis leonis folio

oblongo glabro. C. B. p. Hyoseris altera
vel angustifolia. Tab Hieracii parva spe-
cies, Hyoseris angustifolia aspera. J. B.
Germ. Klein Ferklein Kraut. Bey Seben/
Siebidensien &c. *locis arenosis gramineis.*
Julio & Augusto.

Seminibus parvis nigris.

Hieracium montanum angustifolium
1. Tab. Hieracium fruticosum angustifo-
lium majus. C. B. p. Hieracium Sabau-
dum quibusdam rectum rigidum. J. B.
Germ. Berg Habichtkraut mit schmalen we-
nig gekerbten Blättern. In den Weinbergen
bey Kelme und Kulsdorff. Julio

Hieracii Sabaudi varietas altera foliis
latis & valde dentatis I. B. Hieraci-
um fruticosum latifolium hirsutum. C. B.
p. In der Heyde. Julio & Augusto.

Hieracium murorum folio pilosissimo
C. B. p. pilosella major quibusdam, aliis
pulmonaria gallica mas. Tab. Germ.
Duch-Kohl Männlein. In dem Stadtgras-
ben hinter dem Gymnasio und in den Zwin-
gen. Julio.

Hieracium murorum laciniatum folio
angustiore minus pilosum. C. B. p. pulmo-
naria Gallica tenuifolia. Tab. pilosellæ ma-
joris sive pulmonariæ luteæ species an-
gusti-

gustifolia. J. B. Germ. Buchfohl mit schmalen Blättern In der Heyde. Iulio.

pilosella major erecta. C. B. P. Pilosella 2 Tab. Pilosella minori flore hirsutior & elatior non repens. I. B. Germ. Groß Mäuseohrlein. In der Heyde und bey Kröllwitz. Majo.

pilosella major repens hirsuta. C. B. P. Pilosella 1. Tab. pilosella majori flore, sive vulgaris repens. J. B. Germ. Mäuse-Ohrlein. Auf durren sandigen Hügel in der Heyde / bey Seben Gutenberg &c. Iunio. Iulio.

Seminibus magnis angulosis striatis.

Scorzonera germanica. Tab. Scorzonera latifolia sinuata. C. B. P. Tragopogon Hispanicum sive Escorzonera aut Scorzonera. J. B. Germ. Deutsche Scorzonera. In den Schmonischen Bergen. Iunio.

Scorzonera pannonica. Tab. Scorzonera latifolia humilis nervosa. C. B. P. Tragopogonis species sive scorsonerahumilis latifolia J. B. Germ. Breit blätterige Ungarische Scorzonera. In der Heyde in dem so genanten Laubfrosche nach dem Tannenholze zu. Iunio & Iulio.

Scorzonera Pannonica angustifolia. Tab. Scorzonera angustifolia prima. C. B. P.

Tragopogonis species five Scorsonera humilis angustifolia. J. B. Germ. Schmalblät. erige Ungarische Scorsonera. In den Lotherslebischen; Holze Junio. Julio.

Scorsonera angustifolia subcoerulea. C. B. p. Scorsonera angustifolia elatior Pannonica 4. Clus. hist. Tragopogonis species, five Scorsonera major angustifolia subcoeruleo flore. J. B. Germ. Schmalblät. terige hohe Scorsonera mit blaulichen Blumen. In dem Rothen und Mittelholze. Majo.

Tragopogon pratense luteum majus. C. B. p. Tragopogon luteum. tab. I. B. Germ. Hocksbart mit grossen gelben Blumen. Bey Eben/Gutenberg Collenbey. Junio & seq.

Tragopogon gramineo folio radice villosa. C. B. p. Tragopogon folio gramineo flore albo & luteo cum tantilla purpura I. B. Barbula hirci minor. tab. Germ. Kleiner Morgensteru. In dem Lotherslebischen Holze auff den Wiesen. Julio.

Tragopogon purpureo caeruleum porrifolio, quod Artifi vulgo. C. B. p. Barbula Hirci purpureo caerulea. tab. Tragopogon flore purpureo ac puniceo. I. B. Germ. Hocksbart mit schmalen Blättern und
Pur

Purpur blaulichen Blumen Bey Gutenberg.
Majo & Junio.

ARTICULUS II.

Herba flore è pluribus petalis planis composito stellato, lactescentes, seminibus solidis, non papposis.

Cichorium sylvestre sive Officinarum.
C. B. p. Cichorium sylvestre & fativum.
J. B. Cichorium Tab. Germ. Hindleufft.
Wegwart. Communiter flore ornatur cœruleo, interdum albo, rarius carneo. An den Strassen und auff den Wiesen. Junio & seqq.

Lampsana Dodonæi. J. B. Soncho affinis Lampsana domestica. C. B. p. Sonchus sylvestris I. Tab. In den Baumgärten und Stadtgräben und andern Orten mehr Junio & Julio.

SECTIO IV.

HERBÆ FLORE IMPERFECTO SIVE FLAMINEO.

Plantas flore imperfecto & tantum stamineo nominamus cum Botanicis eas, quæ staminibus & calice duntaxat constant, & foliis illis fugacibus coloratis, quæ petala, ad homonymiam vitandam cum Fabio Columna, in

annotationibus in res medicas Novæ Hispaniæ
Nardi Anthonii Recchi, dicuntur, carent.

Quas melioris perspicuitatis causâ dispe-
scimus in eas, quæ fructum habent flori conti-
guum seu coherentem, sive jam flos florisve ca-
lix sedi seu basi fructus seminisve cohereat, vel
summo fructui aut semini innascatur; & in
illas, quæ flores fructibus contiguos non ferunt
sed vel in eadem plantâ fructum aliquantu-
lum à flore remotum, vel in diversis unius spe-
ciei plantis, ita ut flos à semine, & semen à
flore totâ plantâ sint dirempta. Has postero-
res priori loco recensebimus.

MEMBRUM I.

ARTICULUS I.

Herbæ flore imperfecto latifolia,
quarum fructus a floribus totis plantis distant,
& similitudinem quandam sexus ostendunt in
quarum eadem specie nonnullæ naturæ steri-
les, quædam vero semine prægnantes sunt,
utræque tamen ex eodem semine
oriuntur.

Lupulus. Tab. Lupulus mas & fœ-
mina J. B. C. B. p. Convolvulus heterocli-
tus floribus herbaceis, capsulis foliaceis
strobili instar perennis. Moris. Germ.
Hopffen. In den Zäunen und Hecken bey Ses-
ben

ben / und in der Weisnig hinter Simeris.
Julio.

Mercurialis spicata sive foemina Diosco-
ridis & Plinii, C. B. p. Mercurialis sylve-
stris foemina. Tab. Mercurialis foemina J.
B. Germ. Wildbingelfraut Weiblein. Et.

Mercurialis testiculata sive mas Dio-
scoridis & Plinii. C. B. p. Mercurialis mas.
Tab. J. B. Germ. Wildbingel Kraut Männ-
lein. In den Schmenischen Bergen. Apri-
li & Majo.

Urtica urens maxima. C. B. p. Urtica
major s. 2. & urtica rubra s. 4. Tab. Urtica
vulgaris major. J. B. Germ. Grosse Nessel.
Roche Nessel. An unbebaueten Orten. Julio.

Urtica urens minor. C. B. p. Urtica mi-
nor s. 3. Tab. Urtica minor annua J. B.
Germ. Kleine Nessel. Auf Brachliegenden
Aekern / und in denen Kraut und Ruchengart-
ten. Julio & Aug.

*Herba flore imperfecto latifolia, quarum fru-
ctus à floribus in eadã planta aliquantu-
lum remoti seu sejuncti sunt:*

Xanthium sive Lappa minor J. B. Lap-
pa minor. Tab. Xanthium Dioscoridis.
C. B. p. Germ. Kleine Klette. Bettler-Läuse.
An der Leingrube, und vor dem Neu Märcki-
schen

hispania
arent.

dispe-
conti-
ve ca-
eat, vel
& in
ferunt
vantu-
us spe-
men à
sterio-

folia,
stant,
unt in
steri-
sunt,

& fœ-
rocli-
iaceis
Germ.
ey Se-
ben

schen Thore. circa fossas aquâ cenosa scatentes. Julio.

ARTICULUS II.

Herba flore imperfecto latifolia, quæ fructum proferunt flori contiguum seu coherentem, flore florisve calice sedi seu basi seminis fructusve coherente, vel summo fructui aut semini innascente.

VASCULIFERÆ.

Semine vasculo à floris calice diverso incluso simplici, (in nulla loculamenta diviso,) molli & membranaceo.

Alchimilla vulgaris. C. B. p. Alchimilla Tab. Pes Leonis, five Alchimilla. J. B. Alchimilla perennis viridis major foliis ex luteo virentibus. Moris. Germ. Sinnau. In dem Lotherslebischen Holze/ und auff den Wiesen bey Lochau. Junio.

Perchepier (five Saxifraga) Anglorum quibusdam. J. B. Scandix minor. Tab. Chærophyllo non nihil similis. c. B. p. Alchimilla annua minima hirsuta foliis infernè albicantibus, Moris. Germ. Englische Steinbrech. Auff den sandigen Fleckern vor dem Räumarckischen Thore. Augusto & Septembri.

Semi-

seminibus, pro numero florum herbaceorum
conglomeratorum, summo fructui insidenti-
um, 3. 4. vels nigris splendidibus vasculo
verrucofo, duro & osseo inclusis.

Beta radice fibrosâ hortensis nostras al-
ba vel pallescens. Moris. Beta alba. Tab.
Beta alba vel pallescens. C. B. p. Beta can-
dida. J. B. Germ. Mangolt. In den Diemi-
ker Kraut-Gärten. Junio.

Beta radice fibrosâ hortensis nostras
rubra vulgaris. Moris. Beta rubr. Tab. Be-
ta rubra vulgaris. C. B. p. J. B. Germ. Ro-
ther Mangolt. Bey dem vorhergehenden.
Junio.

*Semine vasculo incluso bivalvi, è duabus la-
minis ceu valvulis conniventibus tantum con-
structo, semine in singulis
unico.*

Atriplex alba. J. B. Atriplex hortensis
alba sive pallide virens. C. B. p. Germ.
Weisse Melte. In den Röhren- und Kraut-
äckern / bey Diemitz. &c. Julio.

Atriplex rubra hortensis J. B. Atriplex
hortensis rubra. C. B. p. Germ. Rothe Gar-
ten-Melte. Bey der vorhergehenden / à qua
solo colore distinguitur. Julio.

Atriplex angustifolia laciniata minor
J. B. Atriplex sylvestris altera. C. B. p. Atri-
plex

plex sylvestris 2. Tab. Germ. Scheiß-Mel-
te. In den Gärten auch auff den Röhren und
Krautäckern Julio & Augusto.

Atriplex maritima annua laciniata. Mo-
ris. Atriplex maritima laciniata C. B. p. A-
triplex marina. J. B. Germ. See-Melte. An
der salzigen See und Sulzke, Julio & Au-
gusto.

*Seminibus vasculo rotundo & paululum ob-
longo, quod per maturitatem transversim in
medio dissilit, inclusis binis puliciformibus
nigris splendentibus.*

Psyllium minus. C. B. p. Psyllio acce-
dens, Gotne album quibusdam. J. B. Auf
sandigen Feldern bey Schrapelau, Julio &
Augusto.

Pluribus fuscis teretiussculis.

Plantago latifolia sinuata. C. B. p. Plan-
tago major. Tab. Dod. Plantago major
folio glabro non laciniato. J. B. Germ.
Großer breiter Wegerich. An den Wegen
und Strassen. Mayo & Junio.

Plantago latifolia glabra minor. C. B.
p. Plantago latifolia minor Tab. J. B.
Germ. Kleiner breiter Wegerich lisdem cum
precedente locis & tempore.

Plantago latifolia incana. C. B. p. plan-
tago

tago minor Dioscoridis. Tab. J. Plantago major hirsuta, media à nonnullis cognominata. J. B. Germ. Schaffzunge. Auf den Passendorffischen und andern Wiesen. Majo & Junio.

plantago latifolia hirsuta minor c. b. p. plantaginis mediæ genus minimum. Thal. plantago hirsuta foliis longioribus acutis. C. Sch. Germ. Kleine Schaffzunge. Auf den Wiesen bey Kröllwitz / Passendorff / und andern Orthen. Majo & Junio.

plantago angustifolia major. c. b. p. plantago lanceolata. Tab. J. B. Germ. Spitziger Wegerich. Auf den Reinen der Aecker und trocknen Wiesen. Majo.

plantago angustifolia minor. C. B. p. Tab. plantaginis lanceolatæ species minima. J. B. Germ. Kleiner spitziger Wegerich præcedentis comes est.

Coronopus serpentina. J. B. Coronopus sylvestris. f. 2. Tab. Holosteum strictissimo folio majus. c. b. p. Germ. Wüder Krähenfuß. Bey Kelme und Langenbogen an dem Teiche. Junio & Julio.

Coronopus serpentina omnium minima. J. B. Holosteum strictissimo folio minus. C. B. p. Coronopus minor f. 3. Tab. Germ.

Klein

Rel-
en und

Mo-
p. A-
te. An
& Au-

im ob-
sim in
ibus

acce-
Auf
lio &

Plan-
major
erm.
Begen

C. B.
J. B.
cum

plan-
tago

Kleiner Krähenfuß. An den Hügeln und Weinbergen/ bey Kelme / Müllerdorff und Kulsdorff. Junio.

Seminibus pluribus minutissimis in vasculo seminali bicorni.

Saxifraga aurea Dodonæi. J. B. Saxifraga aurea. Tab. Saxifraga rotundifolia aurea C. B. p. Germ. Gulden Milktraut. An sumpfichten Orten bey Seben. Martio & Aprili.

Seminibus pluribus, (6. aliquando 9.) fuscis vel nigricantibus, acinis uvarum quoad figuram externam quodammodo similibus, fructu per maturitatem in tres carinas debiscente.

Afarum. Tab. C. B. p. J. B. Germ. Haselwurzel. In den Zwängen am Moritz-Thore auch in den Schmonischen Bergen/und Lotherslebenischen Holze. Aprili.

ARTICULUS III.

Herba flore imperfecto sive stamineo. semine nudo triquetro.

Acetosa pratensis. C. B. p. Acetosa sive Oxalis I. Tab. Oxalis vulgaris folio longo. J. B. Germ. Sauer-Ampfer. Ampfer-Kraut. Auf den Wiesen. Aprili & Majo.

Acetosa crispa, Tab. bey der vorhergehenden

den. Quoad notas essentielles à priori nihil dif-
fert, nisi solâ foliorum crispaturâ.

Acetosa arvensis lanceolata. C. B. p. O-
xalis ovina. Tab. Oxalis parva auriculata
repens. J. B. Germ. Schaf-Ampfer. Auf un-
gebaueten Aekern/Hügeln und andern Orten.
Aprili.

Acetosa lanceolata angustifolia repens.
C. B. p. Acetosa sive Oxalis minima Tab.
Germ. Schaffampfer. Kleiner Saur. Am-
pfer. Auf den steinigten sandigten Feldern bey
Siebichenstein und Krollwitz. Aprili.

Lapathum aqvaticum folio cubitali. C.
B. p. Hydrolapathum magnum sive a-
qvaticum. Lob. Adv. Lapathum maxi-
mum aqvaticum J. B. Germ. Wasser-Amp-
fer. Docken-Blätter. In dem Passendorffi-
schen Graben. Julio & Augusto.

Lapathum aqvaticum minus. C. B. p.
J. B. Hydrolapathum minus. Tab. Germ.
Kleiner Wasser oder Weyer-Ampfer. An den
Teichen und stehenden Wassern. Julio.

Lapathum folio acuto plano. C. B. p.
Lapathum acutum sive Oxylapathum.
Tab. J. B. Lapathum folio acuto seminum
in volucris lævibus majus sylvestre, Oxy-
lapathum dictum. Moris. Germ. Grind-
wurz. Halbpfend. In den Korn und Haber
Aekern.

M

Aekern.

Alecken/auch in den auffgeworffenen Gräben.
Junio.

Lapathum folio acuto rubente. C. B. p.
Lapathum sangvineum. Lob. Adv. Lapa-
thum sangvineum, five Sangvis Draco-
conis herba. J. B. Germ. Rothblätterige
Mengelwurk. Drachenblut. In den Diemitz-
ger und Puschdorffer Krautgärten. Junio.

Lapathum acutum crispum. Tab. J. B.
Germ. Krause spize Mengelwurk/ Spitziger
Krauser Ampfer. locis humectis. Junio.

Lapathum acutum minimum f. 4. Tab.
Lapathum minimum. C. B. p. Lapathum
acutum minimum. J. B. Germ. Kleine grind-
wurkel. Bey Passendorff/ Diemitz/ Seben & c.
locis humidis Julio.

bistorta major radice minus intortâ. C.
B. p. Bistorta major rugosioribus foliis. J.
B. Bistorta major radice minus intortâ fo-
liis rotundioribus. Moris. Germ. Grosse
Natterwurkel. Auf den feuchten Wiesen vor
Seben und Gutenberg. Majo & Junio.

perficaria acris five Hydropiper. J. B.
Perficaria I. Tab. Perficaria urens five Hy-
dropiper. C. B. p. Germ. Flöhkraut. Wasser-
pfeffer. An dem Wassergraben bey Passen-
dorff/ und auf feuchten sandigen Orten. Julio.
Per-

Perficaria mitis major maculata & non maculata. C. B. p. Perficaria 2. Tab. Perficaria mitis. J. B. Germ. Flöhkraut. In den Gräbern bey Seben / Güttenberg / Diemitz. &c. julio. Flores gerit communiter purpurascens, nonnunquam etiam candidos, folia aliquando praesertim pingviore solo, ita luxuriant, ut salicina longè superent.

Perficaria mitis minor sive pusilla procumbens. Moris. Perficaria pumila, flore albo & rubro, Tab. Perficaria minor. C. B. p. Germ. Klein Flöhkraut. In den Diemitzer Krautgärten. julio.

Potamogeton salicis folio. C. B. p. Potamogeton angustifolium. Tab. Potamogeton sive Fontalis Perficariae foliis. J. B. Germ. Samkraut. Fonteinkraut. In dem Teiche bey Passendorff. Junio & Julio.

Polygonum vulgare latifolium. Moris. Polygonum latifolium. C. B. p. Polygonum mas. Tab. Polygonum sive Centinodia. J. B. Germ. Groß Wegegras. In den Wegen. Julio & Augusto.

Polygonum vulgare angustifolium. Moris. Polygonum 2. Tab. Polygonum brevi angustoque folio. C. B. p. Polygonum angustifolium duplex. J. B. Germ.

Wegetrit. Wegegras. Julio & Augusto. An den Wegen und Strassen.

Polygonum minus candicans. C. B. p. paronychia Hispanica Clusii, sive Anthyllis nivea. J. B. Polygonum montanum f. 4. Tab. Germ. Berg Wegegras. An den steinichten und sandigen Hügeln bey Siebichenstein/Krollwitz u. a. D. Majo & Junio.

Polygonum hederaceum sive Frumentum Saracenicum scandens. Moris. Volubilis nigra. tab. Convolvulus minor semine triangulo. C. B. p. Helxine semine triangulo. J. B. Germ. Buchwinde. In den Weinbergen / Gärten und andern grasichten Orthen. Julio & Aug.

semine nudo à figurâ triquetrà diverso, rotundo, aut compresso aut teretiusculo.

Blitum pulchrum rectum magnum rubrum. J. B. Blitum 1. sive spontaneum. Tab. Blitum rubrum majus. C. B. p. Blitum annuum majus rectum rubrum. Moris. Germ. Rother Meyer. In den Diemitzer und andern Krautgärten. Julio.

Blitum sylvestre perenne Spinachiaë facie. Moris. Bonus Henricus. Tab I. R. Germ. Guter Henrich. Schmerbel. Auf ungebauten Orten an den Dörffern, Julio.

Atri-

Atriplex sylvestris baccifera. Clus. hist.
 Atriplex sylvestris mori fructu, c. B. p.
 Atriplex fragifera sive fructu Mori minor
 Moris. Germ. Kleine rothe Beeren tragender
 Meyer. bey Diemitz. Junio & Julio.

Atriplex sylvestris folio sinuato candi-
 cante. c. B. p. Atriplex sylvestris, J. B. Atri-
 plex sylvestris i. tab. Germ. Wilde Melte.
 An den Wänden und Wegen / & aliis locis
 incultis. Augusto.

Atriplex dicta pes anserinus, J. B. Atri-
 plex sylvestris latifolia, C. B. p. Atriplex
 sylvestris racemosa fatua sive insipida la-
 tifolia, Pes anserinus dicta. Moris. Cheno-
 podium, i. tab. Germ. Gänsefuß. Sau-
 zopf. In den Vorstädten circa fimeta. Ju-
 lio & Augusto.

Atriplex dicta Pes anserinus alter sive
 ramosior. J. B. Atriplex sylvestris latifo-
 lia acutiore folio, C. B. p. Chenopodium
 2. tab. Germ. Gänsefuß mit spitzigern Blät-
 tern. *Iisdem eum precedente locis & tempore.*

Atriplex foetida. C. B. p. J. B. Atriplex
 pusilla olida hircina. Lob. Adv. Vulvaria.
 Tab. Germ. Stinkende Melte. In den
 Garten und an den Wänden. Julio & Au-
 gusto.

blitum maritimum teretifolium, Kali

minus album dictum Rajo. Kali minus album semine splendente. c. b. p. Kali minus sive Sedum minus arborescens vermiculatum. J. B. Kali album. Dod. Germ. Klein Kali. Glaskraut. An der gesalzenen See und an der Sulzke. Auch auff des Obergleitsmanns Wiese unter dem Giebichensteinischen Weinberge. Julio & Augusto.

Parietaria Officinarum, C. b. p. Parietaria. Tab. J. B. Germ. Tag und Nacht. Glaskraut. In den Zwingen am Salzthore / auch in den Baumgärten. *locis umbrosis*. Majo & Junio.

Polygonum millegrana dictum majus, five herniaria glabra. Moris. Polygonum minus, five Millegrana major. c. b. p. herniaria. Tab. J. B. Germ. Bruchkraut. Harnkraut. Auff sandigen brachliegenden Feldern bey der Heyde und Kröllwitz. Junio.

Polygonum millegrana dictum minus. Moris. Polygonum five Millegrana minima C. b. p. Polygonum vel Linifolia per terram sparsa flore Scorpioides. J. B. Germ. Klein Harnkraut. Auf den Hügeln bey Giebichenstein. Junio.

Polygonum angustissimo & acuto vel gramineo folio, minus repens, Moris. C. B. p.

B. p. Polygonum 3. Dodonæi five tenuifolium. J. B. Polygonum minus polycarpum. Tab. Knauel. Dod. Germ. Kleiner fruchtbarer Wegetrit. In den sandigen Feldern bey der Heyde und Kröllwitz. Iunio.

Polygonum fœmina. Tab. Equisetum palustre, brevioribus foliis polyspermon. C. B. p. Equifeti facie Polygonum fœmina. J. B. In dem Passendorffischen Teiche. Majo & Iunio.

Kaligeniculatum. Tab. Kali geniculatum majus. C. B. p. Kali geniculatum five Salicornia. J. B. Germ. See-Strappe. *Esquamulis pulposis & geniculis flores luteos muscosos filamenti pusilli instar emittit, quos insequuntur semina parva teretiusecula fusca, sub squammulis latentia, quæ squammulis arefactis mense Octobri decidunt.*

Millefolium aquaticum cornutum. C. B. p. J. B. In dem Passendorffischen Teiche. Iunio & Iulio. *propter folia, cornuum cervinorum divisionem emulantia, ita nominatur, florum glomeres semen unicum fuscum, planum & compressum, post se relinquunt, magnitudine semen mali minoris æquans, tribus hamulis acutis, in summitate, & in duobus lateribus basin versus, armatum.*

potamogeton rotundifolium. C. B. p.
 Potamogeiton rotundiore folio. J. B.
 Germ. Fenteintraut. Samtraut. In den
 Zeichen und Passendorffischen Graben. Iulio.

Potamogeton foliis latis splenden-
 tibus. C. B. p. potamogeton altera Dodo-
 næi. J. B. tortè potamogeton perfoliatum.
 C. Sch. In dem Zeiche bey Passendorf Iulio.
Tota planta ferè sub aquis latet.

potamogeton foliis angustis splenden-
 tibus. C. B. p. Fontinalis lucens major.
 J. B. Eodem cum præcedente loco & tempore.

potamogeton foliis crispis, sivè La-
 tucaranarum. C. B. p. Fontinalis crispa.
 J. B. tribulus aquaticus minor: Clus.
hist. præcedentis comes. Iunio.

potamogeton gramineum ramosum. C.
 B. p. J. B. *Et hæc præcedentium comes est.*

Millefolium aquaticum pennatum spi-
 catum. C. B. p. Millefolium pennatum a-
 quaticum. J. B. In dem Wasser graben/
 und Zeiche bey Passendorff. Majo. Iunio.
 Iulio.

*Summitates bujus Plantæ spicate purpu-
 rascentes, verticillatim, quatuor circa singula
 intervalla flores ex octo staminulis constan-
 tes proferunt, quibus singulis quatuor suc-
 cedunt semina nuda simul juncta.*

Mil.

Mill folium aqvaticum flosculis ad fo-
liorum nodos. c. b. p. Millefolium aqva-
ticum miuus, Clus. hist. J. B. lisdem cum
præcedentibus locis. Iulio

Millefolium aqvaticum 13. sivè Stellaria
aqvatica C. B. p. Lob. lco. Alsine aqvvis in-
natans foliis longiusculis. J. B. atqve Al-
sine aqvatica surrectior. ejusd. In dem Pas-
sendorffischen Zeiche. Julio & Aug.

MEMBRUM II.

ARTICULUS I.

HERBÆ FLORE IMPERFE-

cto sive stamineo graminifolia
Flore paniculato.

Gramen aqvaticum arundinaceum
paniculatum. tab. J. B. Gramen palustre
paniculatum altissimum. C. B. p. Germ.
Groß Wasserrietgras. Auf feuchten Wiesen.
Iunio.

Gramen avenaceum montanum lanu-
ginosum. C. B. p. Gramen avenaceum.
Tab. Gramen cum locustis parvis candi-
dis pilosis semine avenaceo. J. B. Germ.
Hafergras. In dem Petersbergischen Kockene-
holze. Iunio.

Gramen Cyperoides miliaceum. c. b.
p. Cyperus gramineus. J. B. Germ. Gra-

sichter Galgant. In dem Passendorffischen Graben. Iunio

Gramen Cyperoides minus paniculâ sparsâ subflavescente. C. B. p. Calamagrostis 3. Tragi quoad Iconem. Gramen pulchrum parvum panicula latâ compressa. I. B. Auff des Obergleitmanns Wiese bey Siebichenstein. Iunio.

Gramen Cyperoides paniculâ sparsâ majus. C. B. p. Gramen Cyperinum majus. Tab. Gramen Cyperoides aquaticum vulgatius. J. B. Germ. Groß Cypergras. In dem Passendorffischen Graben An den Teichen bey Overfurth. Iunio.

Gramen nodosum avenaceâ paniculâ C. B. p. Gramen nodosum. J. B. Germ. Knollengras.

Gramen minus Cyperino non absimile. J. B. Klein Riedtgras. Auff des Obergleitmanns Wiese.

Gramen præcox gramine Cyperino nemoroso tabernæ montani simile. C. Sch. Auff den Wiesen bey Seben. Aprili.

Gramen trumentaceum. Ægylops & Avena fatua. Tab. Festuca avenacea sterilis elatior. C. B. p. Ægylops Matthiolo fortè J. B. Germ. Haber = Zwalch. Unter der Sommersaat. Iulio.

Ægy-

Ægylops 2. five Festuca. Tab. Festuca
graminea glumis hirsutis. C. B. p. Gra-
men Gros Montpelgard J. B. Germ. Tress.
Zwalch. in agrorum humidorum margi-
nibus bey Collenbey. Julio.

Ægylops 4. five Bromoides 1. Tab. Fe-
stuca longissimis aristis glumis va-
cuis spadicei coloris. c. B. p. Germ. Haber
Zwalch In den Gersten und Haberfeldern.
Julio.

Gramen (nemorosum) tremulum si-
ve Leporinum. Tab. Gramen tremulum
majus C. B. p. Gramen tremulum. J. B.
Germ. Bibern. Hasengraß. In dem Kocken
und Mittelholze. Junio.

Gramen tremulum minus paniculâ
parvâ c. B. p. Gramen tremulum minus. J.
B. Germ. Klein Biberngras. *iisdem cum præ-
cedenti locis & tempore.*

Gramen hirsutum angustifolium majus
C. B. p. J. B. In dem Kocken und Mittelhol-
ze. Junio.

Gramen hirsutum angustifolium mi-
nus paniculis albis. C. B. p. *præcedentis co-
mes est.*

Gramen junceum 1. five sylvaticum
aut nemorosum. Tab. Gramen junce-
um folio articulato sylvaticum. C. B.
p. Germ. Bingengras. In dem Kocken und
Su.

Gutenbergischen Holze an den Wegen. Junio.

Gramen foliolis junceis brevibus. C. B. p. Gramen minus duriusculum, tab. Gramen tenue duriusculum & pene junceum. J. B. Germ. Klein hart Gras. Auf den Hügeln bey Siebichenstein. Junio.

Gramen pratense paniculatum minus C. B. p. Gramen paniculatum minus, tab. Gramen pratense paniculatum minus album & rubrum. J. B. Germ. Klein weiß und roth Straußgras. In den Weinbergen Majo & Junio.

Gramen pratense paniculatum majus latiore folio. C. B. p. Gramen alterum & vulgare. Tab. Gramen vulgare spicâ ferè arundinaceâ. J. B. Germ. Heugras auf den Wiesen. Julio.

Gramen pratense paniculatum molle. C. B. p. Gramen lanatum Dalechampii. J. B. In der Heyde. Majo & Junio.

Gramen Sparteum sivè pennatum C. B. p. Gramen pennatum aliis Spartum. J. B. Germ. Federgras. In dem Rockenholze. An dem Hügel. Majo.

Gramen Sparteum primum panicula comosâ. C. B. p. Gramen sive spartum Plinii I, Tab. Gramen spartum Plinii, sivè

vè Sportularum ficuum. J. B. Germ.
Pfriemengras. In dem Rocken und Mit-
telholke. Majo & Junio.

Flore spicato.

Gramen caninum arvense. c. B. p. Gra-
men repens Officinarum forte Tritici
spicæ aliquatenus simile. J. B. Germ. Queck-
gras. Auf den Aekern und in den Gärten
Julio.

Gramen Ischæmum 2. tab. Gramen
dactylon angustifolium spicis villosis. c.
B. p. Gramen digitatum hirsutum. J. B.
Germ. Blutgras. Auf den Wiesen bey Kröll-
witz und Lettin. Augusto.

Gramen junceum spicatum five triglo-
chin. c. B. p. Gramen triglochin. J. B. Gra-
men junceum 4. tab. Germ. Ringengras.
Auf des Obergleitsmanns Wiese unter dem
Weinberge und an der Sulzke. Junio &
Julio.

Gramen aquaticum spicatum. tab.
Gramen spicatum rubrum. c. B. p. Gra-
men spicatum cum pericarpis parvis ro-
tundis J. B. Germ. Wassergras. An der Sal-
zigen See bey Erdeborn/ und Kulsdorff/ auch
an der Sulzke. Junio & Julio.

Gramen Cyperoides palustre majus
spica compacta. c. B. p. Gramen Cy-
pe-

perinum palustre. Tab. Gramen Cyperoides palustre triquetrum spicâ integrâ J. B. Germ. Wasser Cypergras. Bild Wasser Saligangras. An der Fuhne / auch in dem Passendorffischen Graben. Iulio.

Gramen exile hirsutum Cyperoides. J. B. Gramen Cyperinum pilosum. Tab. Gramen hirsutum capitulis Psyllii c. B. p. Germ. Haricht Cyper-Gras. Auf den Hügeln an der Heyde Aprili & Majo.

Gramen palustre aculeatum Germanicum. c. B. p. Gramen palustre echinatum J. B. Germ. Wassergras mit stehenden Aehren. Auf den feuchten Wiesen. Iunio.

Gramen loliaceum spicâ longiore. c. B. p. Lolium gramineum spicatum caput tentans. J. B. Germ. Lulch. In den Passendorffischen Kornfeldern. Iunio.

Gramen hordeaceum minus & vulgare. c. B. p. Ægyllops 3. tab. Hordeum murinum J. B. Germ. Gersten Zwalch an grasichten Hügeln und Wegen. Iunio & Julio.

Gramen paniceum spicâ aristis longis armatâ c. B. p. Gramen paniceum 2. tab. Graminis genus quibusdam, Gallis Dens caninus 2. sive Panicum sylvestre paniculâ divulsâ. J. B. Germ. Fenichgras.

Deo

Bev Diemitz und Püschdorff inter segetes
Julio.

Gramen Phalaroides. tab. Gramen
Phalaroides majus, c. b. p. Gramen Alo-
pecuro simile glabrum cum pilis longi-
usculis in spicâ, Onocordon mihi deno-
minatum J. B. Germ. Bild Canariengras.
Bev Delau / Lettin, in campestribus jux-
ta semitas, Julio.

Gramen typhoides asperum primum
c. b. p. Gramen typhinum erectum, tab.
Gramen cum cauda muris minus, J. B.
Germ. Lischgras. Bev Gutenberg und Se-
ben locis ficcis graminosis, Julio.

Gramen typhoides spica angustiore.
c. b. p. Gramen cum cauda muris pur-
purascente, J. B. Gramen alopecurinum
2. tab. Germ. Klein Fuchschwanz-Gras.
An den Hügeln bev Kulsdorff und Kelme.
Julio & Augusto.

Gramen typhoides molle, c. b. p. Gra-
men alopecurinum 1. tab. Gramen alo-
pecuroidi accedens & Phalaridi, spica
longiuscula, folio lanuginoso, J. B. Germ.
Fuchschwanz-Gras. An vielen Orten an den
Wegen und Strassen, Julio.

Gramen typhoides spica multiplici, c.
b. p. Gramen typhinum 3. tab. Gramen
Ty-

Typhinum tertium Tabernæmontani
 spica multiplici nigra, accedens ad gra-
 men Cyperoides. J. B. Germ. Lieschgras.
 Bey Seben und Gutenbergauff den feuch-
 ten Wiesen. Julio.

Gramen nemorosum spica rufescenti
 molli. C. B. p. Gramen sylvaticum par-
 vum tenuifolium rigidiusculum. J. B.
 Gramen sylvaticum I. Tab. Germ. Wald-
 gras. In der Heyde &c. Julio.

Gramen junceum 6. vel bufoninum.
 Tab. Holostium Matthioli junceum. J. B.
 Germ. Krötengras. Auf den feuchten Wie-
 sen. Augusto.

ARTICULUS II.

HERBÆ FLORE IMPERFECTO STAMINEO
culmiferae majores.

Arundo vulgaris sive Phragmites
 Dioscoridis. C. B. p. Arundo palustris.
 Tab. Arundo palustris. J. B. Germ. See-
 mein Rohr in den Stadtgräben und Teichen.
 Augusto.

HERBÆ FLORE IMPERFECTO STAMINEO
non culmiferae.

Foliis Iridis ritu dispositis.

Acorus verus sive Calamus aromati-
 cus Officinarum, C. B. p. Acorum. Tab.
 Ca-

Calamus aromaticus vulgaris, multis
 Acorum. J. B. Germ. Acker-Wurk. Calo-
 mus. In dem Passendorffischen Graben.
 Juli ejus Majo & Junio florent.

Foliis teretibus medulla farctis.

Juncus aquaticus maximus sive Scir-
 pus major. C. B. p. Juncus palustris ma-
 jor. Tab. Juncus maximus Holoschoenos
 J. B. Germ. Grosse Bingen. In dem Pas-
 sendorffischen Graben. Majo.

Juncus lævis panicula non sparsa. C. B.
 p. Juncus palustris minor Tab. Juncus
 Matthioli. J. B. Germ. Wiesen-Bingen.
 Auf des Obergleichsmanns Wiese / & aliis
 locis riguis. Junio.

Juncus aquaticus minor capitulis E-
 quiseti. Lob. Juncus capitulis Equiseti
 major. C. B. p. Juncus capitulis longis si-
 ve clavatus J. B. Auf den feuchten Wiesen
 bey Seben. Junio.

**FOLIIS GRAMINIS MODO SITIS FLORI-
 bus & seminibus.**

In paniculis bombycinis.

Juncus bombycinus. Lob. Gramen
 pratense tomentosum panicula sparsa.
 C. B. p. Linagrostis. Tab. Gnaphalium
 Tragi sive Juncus bombycinus J. B. Germ

N

Flachs

Flachsgras. Auff den Wiesen bey Seben und
Gutenberg und an dem Teiche zwischen dem
Heyde-Hause und Delau. Majo.

*In pilulas sphericas Platani pilulis
similes dispositis.*

Sparganium ramosum. C. B. p. Sparga-
nium 1. Tab. Sparganium & Butomos
quibusdam, J. B. platanaria. Dod. Germ.
Tgels Knospen. Groß Rietgras. An den Pass-
sendorffischen Graben/in dem Lotherslebischen
Holze und an den Teichen bey Qverfurth.
Junio.

Sparganium non ramosum C. B. p.
Sparganium alterum Tab. 7. B. Platana-
ria altera. Dod. *Isdem cum precedenti locis
& tempore.*

*In capitula cylindracea clavata in summo
caule tomento denso conferta
coagmentatis.*

Typha palustris major. C. B. p. J. B.
Typha. tab. Typha aqvatica. Dod Germ.
Eichsolben. In den Stadt gräben. Augusto
& Septemb.

Typhapalustris clavâ gracili. C. B. p.
Typhapalustris media. J. B. In dem Pass-
sendorffischen Teiche. Julio & Aug.

SEC-

SECTIO. V

HERBÆ SEMINE MINU-

tissimo & ferè pulvisculi instar, flore vel im-
perfecto & oculis vix perceptibili, vel
nullo.

DORSIFERÆ DICTÆ.

polypodium vulgare C. B. p. Polypo-
 dium 1. & 2. Tab. polypodium. J. B. Germ.
 Engelsfuß. Baumfaren. An den Steinfelsen
 bey Siebichenstein und Kröllwitz auch in den
 Stadtgraben hinter dem Gymnasio.

Trichomanes five polytrichum Offi-
 cinarum. C. B. p. Trichomanes mas. Tab.
 Trichomanes five polytrichum. J. B.
 Germ. Wieder=Zodt Männlein. Frauen o-
 der Venus=Haar Männlein. In den Ritzen
 und Spalten an den Steinfelsen bey Sie-
 bichenstein /locis umbrosis.

Filix saxatilis corniculata C. B. p Filix
 saxatilis Tragi. J. B. Holosteum petræum.
 Tab. Germ. Stein Schlangenzwang. An
 den Steinfelsen bey Siebichenstein und Kröll-
 witz.

Filix non ramosa major dentata. C. B.
 p. Filix mas. tab. Dod. Filix vulgo mas
 dicta five non ramosa. J. B. Germ. Far-
 renkraut. Busch Farren. In der Heyde. In

dem Stadtgraben an dem Kannischenthore
u. a. D.

Filix ad marem vulgarem non ramo-
sam accedens dentata. J. B. Unter dem Hey-
dehause an dem kleinen Zeiche.

Filix mollis sivè glabra vulgari mari
non ramosæ accedens. J. B. In dem Pu-
sche bey Seben.

Filix tenuissimè & profundè denticu-
lata Montbelgardica. J. B. lisdem cum
præcedente locis.

Filix non ramosa petiolis tenuissimis
& tenuissimè dentatis. C. B. p. Filicula pe-
træa 1. Tab. Bey Giebichenstein an dem Sal-
genberge.

Filix saxatilis foliis non ferratis. C. B.
p. Filicula petræa fœmina 2 & 3. tab. Fi-
lix minor non ramosa. J. B. Germ. Klein
Steinfarn Weiblein. An den Steinfelsen bey
Kröllwitz.

Adiantum album folio filicis. J. B. Fi-
licula fontana major sivè Adiantum al-
bum Filicis folio. C. B. p. Filicula fontana.
Tab Germ. Brunnen Farnlein. In rupibus
Giebichensteinensibus & Kröllwicen-
sibus.

Adiantum album. Tab. Rutamuraria.
J. B. Ruta muraria sivè Salvia vitæ. C. B. p.
Germ. Mauerraute. An St. Mauritii Kirche
an

an den Pfeilern / auch in der Stadtmauer bey dem Gymnasio.

Adiantum nigrum Officinarum. J. B. Onopteris major. tab. Adiantum foliis longioribus pulverulentis pediculo nigro C. B. p. An dem Steinbruche hinter der Steinmühle.

Filix ramosa major pinnulis obtusis non dentatis. C. B. p. Filix foemina. Tab. Filix major & prior Tragi sive ramosa repens J. B. Germ. Farenkraut Weiblein. Agyrtis Christus Jesus wurzel. In der Heyde.

Filix ramosa minor pinnulis dentatis. C. B. p. Filicula petraea foemina 4. Tab. Filix ramosa minor. J. B. Germ. Kleinste Farenkraut Weiblein. In einer Steinflusse an dem Siebichensteinischen Galgenberge.

Filix Rhoetica tenuissimè, dentata. J. B. In der Heyde.

SECTIO. VI.

HERBÆ FLORE VEL IMPERFECTO

vel nullo semine minutissimo nudis oculis inconspicuo.

Adiantum aureum majus. tab. polytrichum aureum majus. C. B. p. Polytrichum Apulei majus quibusdam. J. B. Germ. Guldener Biedertod. In der Heyde.

henthore
ramo-
em Hey
ri mari
em Pu
enticu-
a cum
uiffimis
cula pe-
m Gal
s. C. B.
ab. Fi-
n. Klein
elsen bey
B. Fi-
im al-
ontana,
upibus
wicen-
uraria,
C. B. p.
i Kirche
an

An feuchten Orten und mit Moos bewach-
senen Stämmen Majo & Junio.

Adilanthum aureum minus. Tab.
Polytrichum aureum minus. C. B. p. *Po-
lytrichum Apulei minus* quibusdam J. B.
Germ. Kleiner Guldener Wiedertod. An den
Teiche in der Heyde / wo die rorella wächst.
Majo.

Lichen petræus latifolius, sive *Hepa-
tica fontana.* c. B. p. *Hepatica 1.* Tab. Li-
chen sive *Hepatica fontana.* J. B. Germ.
Groß Stein Leberkraut. An feuchten Stein-
felsen bey Krosswik.

Lichen petræus stellatus. c. B. p. Li-
chen 2. Lob. *Hepatica 2.* tab. Germ.
Steinflechten. Moosflechten. An dem Tei-
che bey Delau. Junio.

Muscus terrestris clavatus. C. B. p. *Mu-
scus terrestris repens.* J. B. *Lycopodium.*
Tab. Germ. Kagenleiterlein. In der Heyde
in dem Borgs. Julio.

Muscus clavatus foliis Cupressi. C. B. p.
Savina sylvestris. Trago. *Muscus terre-
stris ramosus pulcher.* J. B. Germ. Cypres-
sen Moos. In dem Lotherslebischen Holze.
Julio.

*Muscus terrestris repens vulgatissi-
mus*

mus. C. B. p. Muscus hortensis, Trago.
Muscus terrestris & hortensis. I. B. Germ.
Erd-Moos. In den Gärten / Stadtgräben
und andern Orthen mehr.

Muscus terrestris vulgaris minor Adi-
anthi aurei capitulis. Muscus vulgaris
flore Adianthi aurei. C. Sch. In dem
Stadtgraben hinter dem Gymnasio. Aprili.

Lunaria botrytis J. B. Lunaria race-
mosa minor vel vulgaris. C. B. p. Ruta lu-
naria Tab. Germ. Klein Mondentraut In
dem lauern Petersberge Iunio.

Ophioglossum, tab. 7. B. Ophioglossum
vulgatum. C. B. p. Germ. Ratter Zünglein.
Auff der Hälischen Wiese nicht weit von der
Pulver Mühle. Majo.

Eqvisetum arvense longioribus fetis.
C. B. p. Eqvisetum 3. arvense majus &
Hippuris arvensis major. Tab. Eqvise-
tum minus terrestre J. B. Germ. Kagen-
schwanz. Kannentraut. In den Gersten und
Haberfeldern. Iunio & Iulio.

Eqvisetum pratense longissimis fetis.
C. B. p. Eqviletum palustre majus. Tab.
Eqvisetum majus aqvaticum. J. B. Germ.
Gross wasser Schaffheu. Grosser Pferde-
schwanz. In dem Passendorffischen Graben /

bey Siebichenstein / Kröllwitz / Seben &c. Julio.

Eqvisetum palustre longioribus fetis. c. B. p. Eqvisetum minus aqvaticum. Tab. germ. Klein Wasser-Schafftheu. Auf den feuchten Wiesen bey Seben / Gutenberga.

Eqvisetum sylvaticum tenuissimis fetis. C. B. p. Eqvisetum sylvaticum Tab. Hippuris minor altera. Trago. germ. Wald Schafftheu. In dem Petersbergischen Holze.

SECTIO VII.

PLANTÆ IMPERFFCTÆ.

QUE PARTIBUS PRÆCIPUIS, FLORE
scilicet & semine vel carent, vel carere
videntur.

Lens vel lenticula palustris. Tab. J. B. Lenticula palustris vulgaris. c. B. p. germ. Wasser-Linsen. Meerlinsen. In den Stadtgräben / & aliis aqvis cœnosis pigrioribus.

Lenticula aqvatica trifulca. C. B. p. J. B. In dem Passendorffischen Zeiche.

Muscus terrestris Abietis facie C. B. p. & Prodr. Muscus Abietis facie. J. B. germ. Kleiner Tannenförmiger Moos. In der Heyde.

Muscus denticulatus major. C. B. p. Muscus 3. Tab. Muscus pulcher parvus
re-

repens J. B. Germ. Kleiner niederliegender Erd-Moos. In der Heyde.

Muscus filicinus. Tab. J. B. Muscus filicinus major. C. B. p. Germ. Faren-Moos. An alten verfaulten Baumstämmen in dem Sebischen Pusche/und in der Heyde.

Muscus coralloides, sive cornutus montanus. C. B. p. Muscus corallinus sive Corallina montana. Tab. Muscus corniculatus. J. B. Germ. Wild Corallen Moos. Auf nürren Hügeln in der Heyde.

Muscus terrestris ramosus 13. sive Pyxioides terrestris. C. B. p. Muscus Pyxidatus J. B. Auf den Hügeln bey Siebichenstein; und in der Heyde.

Muscus arboreus, Usnea Officinarum. C. B. p. Muscus arboreus villosus J. B. Germ. Baum-Moos. An alten Bäumen.

Muscus (arboreus) pulmonarins. C. B. p. Lichen arboreus, sive Pulmonaria arborea. J. B. Germ. Lungen-Moos. An alten Eichenbäumen in der Heyde und Locherselebischen Holze.

Fungi terrestres.

Pileati & lamellati.

Fungus orbiculatus exalbidus pratenfis c. B. p. Fungi D. Georgii coloris exalbidi cum paucâ flavitie esculenti praten-

M 5. d. 1. 2. 3. 4. 5. 6. 7. 8. 9. 10. 11. 12. 13. 14. 15. 16. 17. 18. 19. 20. 21. 22. 23. 24. 25. 26. 27. 28. 29. 30. 31. 32. 33. 34. 35. 36. 37. 38. 39. 40. 41. 42. 43. 44. 45. 46. 47. 48. 49. 50. 51. 52. 53. 54. 55. 56. 57. 58. 59. 60. 61. 62. 63. 64. 65. 66. 67. 68. 69. 70. 71. 72. 73. 74. 75. 76. 77. 78. 79. 80. 81. 82. 83. 84. 85. 86. 87. 88. 89. 90. 91. 92. 93. 94. 95. 96. 97. 98. 99. 100.

ses. J. B. Fungi esculenti 3. genus. Clus. fung. hist. Germ. May-Schwämme. Se-orgen-Schwämme. Weißlinge. Bey Lochau und Liebenau. Majo.

Fungus pileolo lato puniceo lacteum & dulcem succum fundens. C. B. p. Fungi punicei, lacte dulci manantes, praten-sibus similes edules. J. B. Germ. Brödl-linge Brädlinge In der Heyde. Julio & Augusto.

Fungus albus acris. c. B. p. & Fungus pileolo lato orbiculari candicante, sive io ejusdem. Fungus piperatus albus lacteo succo turgens J. B. Germ. Pfefferlinge. In der Heyde. *locis tenebrosis & humidis.* Au- gusto & Sept.

Fungus pileolo lato, longissimo pedi- culo variegato. C. B. p. Fungi longissimo pediculo candicantes, sed maculati, escu- lenti. J. B. Fungi esculenti 18. genus. Clus. fung. hist. In der Heyde. Augusto & Sept.

Fungus pileolo lato orbiculari flave- scente. C. B. p. Fungus pallidus. J. B. Fun- gi esculenti 12. genus Clus. fung. hist. Germ. Gelbe Pfefferlinge / Kehlringe. In der Heyde *locis aridis.* Julio.

Fungus angulosus & velut in lacinias sectus. C. B. p. Fungus luteus sive palli- dus

Clus. Chanterelle dictus, se contorquens
 esculentus, J. B. Fungi esculenti 14. genus
 Clus. fung. hist. Germ. Keißen. Ködlinge.
 In der Heyde und in dem Mittelholze. Se.
 ptemb.

Fungus umbilicum referens variega-
 tus. c. b. p. Fungi sylvarum asperi escu-
 lenti. J. B. Fungi esculenti 13. genus. Clus.
 fung. hist. Germ. Teuberlinge. In der Hey-
 de. Aug. & Sept.

Fungus muscas interficiens, C. B. p.
 Fungi venenati Muscarii dicti. J. B. Fun-
 gorum noxiorum 12. genus. Clus. fung.
 hist. In der Heyde. Aug.

Fungi dumetorum ex uno pede pro-
 deuntes, C. B. p. Fungi multi ex uno pe-
 de perniciosi J. B. fungorum noxiorum
 22. genus. Clus. fung. hist. Bey Suten-
 berg unter den Hecken. Octobris initio.

Fungi terrestres.

lamellis destituti.

Fungus esculentus 1. fivè porosus. C.
 B. p. Fungus rugosus vel cavernosus fi-
 vè merulinus albus. J. B. Fungi esculen-
 ti primum genus. Clus. fung. hist. Germ.
 Morcheln. Bey Sutenberg und im Mittel-
 holze Aprili & Majo.

Fungus Augusti mensis, c. b. p. Fun-
 gus

gus porosus magnus crassus. J. B. Fungi
 esculenti 16. Clusii 1. & 2. species. Germ.
 Mülke. In der Heyde. Augusto.

Fungus ramosus & Imperati. C. B. p.
 fungus magnus flavus & albidus. J. B.
 fungi esculenti 19. genus. Clus. fung.
 hist. Germ. Händelschwämme. Ziegenbart.
 In der Heyde und Petersbergischen Holke. lo-
 cis humectis, Septembri.

Fungus orbicularis secundum vias &
 in quercetis autumnno nascens. C. B. p.
 fungi perniciosi, formâ ad fungum poro-
 sum multum accedentes. J. B. fungo-
 rum noxiorum 19. genus. Clus. fung.
 hist. In der Heyde und Petersbergischen
 Holke. locis opacis Septemb.

Fungus foetidus penis imaginem re-
 ferens. C. B. p. fungus Phalloides. J. B.
 Fungorum noxiorum 23. generis, speci-
 es 5. Clus. fung. hist. Bey Seben und Sa-
 berg. Octobri.

Fungus rotundus orbicularis five no-
 xiorum 42. species 2. & 3. C. B. p. fungus
 maximus rotundus pulverulentus, di-
 ctus, Germanis Pfofist. J. B. fun-
 gorum noxiorum 26. generis species
 2. & 3. Clus. fung. hist. Auf durren gra-
 sichten Hügeln und Wiesen. Septembri.

Fungi arborei.

Fungus membranaceus auriculam referens, sive Sambucinus. C. B. p. Fungus Auriculæ Judæ, coloris ex cineraceo nigricantis, perniciosus, in Sambuci caudice nascens. J. B. Fungorum perniciosorum 1. genus Clus. fung. hist. Germ. Holunder-Schwämme. An alten Hollunder Bäumen

Fungus in caudicibus nascens unguis equini figura. C. B. p. Fungi arborei ad ellychnia. J. B. Germ. Zunder-Schwämme. An alten Nußbäumen.

Fungus salignus Lichenis forma variegatus. C. B. p. Fungi Salicum colore varii perniciosi J. B. Fungorum noxiorum 4. genus Clus. fung. hist. Germ. Weiden-Schwämme. An alten Weiden.

Fungus putridus arborum ramis inherens plurimis simul cohærentibus. C. B. p. Fungi dicti spongiæ lignorum, perniciosi. J. B. Fungorum noxiorum genus 24. Clus. fung. hist. Germ. Faule Holzschwämme. In putridis dejectarum arborum ramis. Octobri.

HER-

HERBARII HALLENSIS

PARS II.

DE ARBORIBUS ET FRUTICIBUS.

ARBORES POMIFERÆ.

Malus sylvestris alba & rubra. c. B. p.
 Malus sylvestris. J. B. Germ. Wilder Apfel
 baum. In den Püschchen und Hölzern. Majo.
 Pyrus sylvestris. C. B. p. Pyrafter seu
 Pyrus sylvestris. J. B. Germ. Wilder Birn-
 baum. Auff dem Felde und in den Püschchen.
 Aprili

ARBORES PRUNIFERÆ.

Cerasus major ac sylvestris fructu
 subdulci nigro colore inficiente. c. B. p.
 Cerasus sylvestris fructu rubro & nigro
 J. B. Germ. Süsse Wilde Kirschen. In dem
 Gutenbergschen und Schmonischen Holze.
 Aprili.

Cerasus pumila. C. B. p. J. B. Chamæ-
 cerasus Clus. hist. Germ. Kleine Saure
 Wilde Kirschen. Erdweixel. In dem Kocken
 und Mittelholze. Aprili.

Cerasus racemosa quibusdam, aliis
 Padus J. B. Cerasus racemosa sylvestris
 fructu non eduli. c. B. p. Cerasus avium
 clus. hist. Schwarze Vogelfirschen. In dem
 Döllbergischen Holze / und Stein - Mühlen
 Berder, Majo.

Cor-

Cornus sylvestris mas. C. B. p. Cornus mas pumilio. Clus. hist. Cornus fativa seu domestica. J. B. Germ. Cornelbaum Herligkenbaum. In dem Schmonischen Berge; Majo.

Prunus sylvestris. C. B. p. J. B. Germ. Schleendorn. In allen Hecken. Aprili.

ARBORES BACCIFERÆ.

Evonymus vulgaris granis rubentibus. C. B. p. Evonymus multus, aliis Tetragonia. J. B. Germ. Spillbaum. Spindelbaum. In den Hecken und Büschen. Majo.

Juniperus vulgaris, baccis parvis purpureis. J. B. Juniperus vulgaris fruticosa C. B. p. Germ. Wachholder. In der Heyde an der Strasse nach Liefkau.

Sambucus fructu in umbella nigro. C. B. p. Sambucus Officinarum vulgaris J. B. Germ. Fliederbaum. Holunderbaum. passim. Majo & Junio.

Sorbus sylvestris foliis domesticæ similibus. C. B. p. Sorbus aucuparia. J. B. Germ. Vogelbeerbaum. Ebereschenbaum. In dem Sebischen und Gutenbergschen Büsche. Majo.

ARBO-

ARBORES CONIFERÆ

Resinifera.

Abies alba five Ε'λάτη Θήλεια. J. B. Germ
Weisse Tanne. In der Heyde.

Pinus sylvestris. C. B. P. Pinus sylvestris
vulgaris, five Tæda. J. B. Germ. Wilder
Fiechtbaum. Kienbaum. In der Heyde.

Succo aqueo præditæ.

Alnus rotundifolia glutinosa viridis.
C. B. P. Alnus vulgaris. J. B. Germ. Ellern-
baum auff feuchten Wiesen und an den Ufern
der Saale.

Betula. C. B. P. J. B. Germ. Birckenbaum.
In der Heyde. Coni ejus Aprili diducun-
tur.

Arbores glandifera & nucifera.

Quercus cum longo pediculo. C. B. P.
Quercus vulgaris longis pediculis. J. B.
Germ. Eichenbaum. passim In der Aue/
Heyde/ Petersbergischen Hölzern.

Corylus J. B. Corylus sylvestris. C. B.
P. Germ. Gemeine Haselnus mit kleinen run-
ten weissen Kernen. In den Stutenbergischen
und Petersbergischen Hölzern. Februario
& Martio flores stellatos rubentes osten-
dit.

AR-

ARBORES LANIGERÆ JULIFERÆ.

Populus alba majoribus foliis. c. b. p.

Populus alba, λεύκη. J. B. Germ. Weiße Pappelweiden. Abielbaum. An der Pulver Mühle.

Populus nigra. c. b. p. Populus nigra si-
ve ἄγγελος J. B. Germ. Pappelbaum. In
dem Zapelwerder bey Lettin.

Populus tremula. c. b. p. Populus Ly-
bica, κερκίς Theophrasti. J. B. Germ. Aspen.
In dem Petersbergischen und Mittelholze.

Salix vulgaris alba arborescens. c. b. p.

Salix maxima fragilis alba hirsuta. J. B.
Germ. Baumweiden. Auf den Wiesen und
an den Strassen.

Salix fragilis. c. b. p. Salix spontanea
fragilis Amygdalino folio non auricula-
ta. J. B. Germ. Bruchweide. Glasweide. An
der Saale.

Salix vulgaris rubens. c. b. p. Salix ru-
bra minimè fragilis folio longo angusto.
J. B. Germ. Rother Bandweiden. Ad ripas
Salæ.

Salix latifolia rotunda. c. b. p. Salix lati-
folia infernè hirsuta. J. B. Germ. Saalwei-
den. Palmweiden. An sumpfigen feuchten
Wiesen.

Salix latifolia repens. C. B. p. Salix pumila latifolia prior & secunda Clusii. J. B. Germ. Kleine niedrige Weide. Erdweide. In der Heyde an dem Teiche bey Delau.

ARBORES SEMEN VASCULO DURO ROTUNDO & pediculis appenso inclusum proferentes.

Tilia mas folio Ulmi. C. B. p. Tilia folio minore. J. B. Germ. Stein-Linde. In den Schmonischen Bergen und Petersbergischen Holze.

Tilia foemina folio majore. C. B. p. Tilia vulgaris platyphyllos. J. B. Germ. Lindenbaum. In dem Lotherslebischen Holze. Julio.

ARBORES SEMEN FOLLICULIS MEMBRANACEIS obtectum gerentes.

Acer campestre & minus. C. B. p. Acer vulgare minori folio. J. B. Germ. Ahorn. In den Schmonischen Bergen. Floret Majo.

Fraxinus excelsior. C. B. p. Fraxinus vulgarior. J. B. Germ. Esche. In dem Böllbergischen Holze.

Ulmus. J. B. Ulmus campestris C. B. p. Germ. Küstern. An vielen Orten. Aprili.

FRIL-

FRUTICES BACCIFERI

PERPETUA FRONDE VIRENTES.

Hedera arborea, c. b. p. Hedera communis major & minor. J. B. Germ. Groß Epheu. In dem Petersbergischen Holze und Schmonischen Berge.

Viscum baccis albis. C. b. p. Viscum. J. B. Dod. Germ. Mistel. Reperitur in Quercu, Tiliâ. &c.

Vitis Idæa semper virens fructu rubro. J. B. Germ. Rothe Preisselbeeren. In dem Schmonischen Berge.

FRUTICES BACCIFERI

FOLIIS DECIDUIS NON SPINOSI.

Alnus nigra baccifera C. b. p. J. B. Alnus nigra. Lob. Frangula. Dod. Germ. Faulbaum. In den Hecken und Büschen. passim. Majo.

Cornus fœmina. Tab. Dod. Cornus sylvestris sive fœmina. c. b. p. Cornus fœmina, putata Virga sanguinea. J. B. Germ. Hartriegel. In den Hecken und Büschen. Majo.

ix pu-
sui. J. B.
Dweide.
au.
RO RO-
sum
ilia fo-
de. In
tersber-
p. Ti-
m. Ein
Holze
MEM-
p. A-
rm. A-
Floret
us vul-
Bollber-
c. b. p.
prili.
FRIL-

Cotoneaster Gesneri. J. B. Cotoneaster & Chamæmespilus. C. B. p. Germ. Zwerg Rospeln. Auff einem Hügel bey Kröllwitz/und in den Schmonischen Bergen. Aprili & Augusto.

Laureola folio deciduo flore purpureo. C. B. p. Laureola folio deciduo sive Mezereon Germanicum. J. B. Chamælea Germanica. Dod. Germ. Kellershals. In dem Lotherslebischen Holze und Schmonischen Bergen. Martio & Aprili.

Ligustrum vulgare. Trag. Ligustrum Tab. J. B. Ligustrum Germanicum. C. B. p. Germ. Kleinweiden. In dem Mittelholze. Junio.

Periclymenum rectum s. 4. Tab. Xylosteon. Dod. Thal. Chamæcerasus Gesneri, vel Chamæpericlymenon quoddam Alpinum. J. B. Chamæcerasus dumetorum fructu gemino rubro. C. B. p. Germ. Aufrechter Zäunling. Hundskirschen. In den Schmonischen Bergen und Lotherslebischen Holze. Majo,

Ri-

Ribes Alpinus dulcis. J. B. Grossularia sylvestris fructu albo & fructu rubro. C. B. p. Germ. Hundsbeeren. In den Schmonischen Bergen und Lotherslebischen Holze. Aprili.

Sambucus aquatica flore simplici. C. B. p. Sambucus aquatica. Trag. Tab. J. B. palustris. Dod. Germ. Schwelckenbaum. Bey Kröllwitz/Seben/Passendorff. &c. Majo.

Viburnum. C. B. p. Lantana Dod. Lantana vulgò, aliis Viburnum. J. B. Germ. Kleiner Malbaum. In den Schmonischen Bergen. Majo.

Vitis Idæa foliis oblongis crenatis, fructu nigricante. C. B. p. Vitis Idæa angulosa. J. B. Vaccinia nigra. Dod. Germ. Hendelbeer. In der Heyde. Majo.

FRUTICES BACCIFERI
FOLIIS DECIDUIS SPINOSI.

Grossularia simplici acino vel spinosa sylvestris. C. B. p. Grossularia vulgaris. Clus. hist. Uva crispa, siyè Grossularia.

J. B. Germ. Wilde Stachelbeer. In dem
Mittelholze. Aprili.

Oxyacantha vulgaris, seu Spina alba.
J. B. Oxyacantha. Dod. Lob. Mespilus
sylvestris Apii folio spinosa, sive Oxya-
cantha. c. B. p. Germ. Weisdorn. Hage-
dorn. In den Hecken und Büschen. Majo.

Rhamnus catharticus. c. B. p. J. B.
Spina infectoria. Tab. Clus. hist. Germ.
Wegdorn. Kreuzdorn Bey Gimmeritz / Se-
ben / Gutenberg. Majo.

Rosa sylvestris vulgaris flore odorato
incarnato. c. B. p. Rosa sylvestris alba
cum rubore folio glabro. J. B. Rosa syl-
vestris. Tab. Rosa canina odorata &
sylv. Lob. Germ. Hecken Rose. In den He-
cken / und zuweilen an den Landstrassen. Ma-
jo & Junio.

Rosa sylvestris foliis odoratis. C. B. p.
Rosa foliis odoratis Eglentina dicta. J. B.
Rosa Eglenteria. Tab. Lob. Adv. Germ.
Wilde Rose / Eglentier Rose. iisdem cum
præcedente locis & tempore.

Rosa campestris spinosissima flore
albo odoro. C. B. p. Rosa campestris
odora f. 5. Clus. hist. Rosa pumila spino-
sissima

fiffima foliis pimpinellæ glabris flore albo. J. B. Germ. Wilde weisse Rose mit Pimpinellen Blättern und schwarzen Hanbutten. In den Schmonischen Bergen. Majo.

Rubus Idæus spinosus. C. B. p. Rubus Idæus. Tab. Dod. Lob. Rubus Idæus spinosus fructu rubro & albo. J. B. Germ. Himbeeren. In dem Sebischen Pusche. Majo.

Rubus vulgaris sive rubus fructu nigro. C. B. p. Rubus major fructu nigro J. B. Brombeeren. Brambeeren. Auf ungebauten Aekern und in den Hecken. Junio.

Rubus vulgaris repens fructu cœsio. C. B. p. Rubus vulgaris humilis. Clus. hist. Rubus minor fructu cœruleo. J. B. Germ. Krabbeer In der Heyde. Junio.

FRUTICES QUORUM SEMINA INCLUSA sunt vasculo per maturitatem sicco.

Minore rotundo, foliis, semper virentibus.

Erica vulgaris glabra. c. B. p. Erica flore rubro. (& purpureo.) Tab. Erica humilis semper virens flore purpureo & albo. J. B. Germ. Heyde. In ericeto Hallensi. Julio & Augusto.

Siliquoso, flore papilionaceo.

Genista angulata & scoparia. C. B. p. Genista angulosa trifolia. J. B. Genista i.

Tab. Genista scoparia vulg. Lob. Germ. Psriemen. In der Heyde/hinter dem Heydehause. Majo.

Genista tinctoria Germanica. c. b. p. Tinctorius flos. J. B. Genistella tinctoria. Tab. Genistella intectoria vulg. Lob. Germ. Kleine Färber Psriemen. In der Heyde/im Rothen und Mittelholze. Junio.

Genista spinosa minor Germanica. C. B. p. Genista aculeata foliosa. J. B. Genistella aculeata. Tab. Germ. Klein stehend Psriemenkraut. In dem Petersbergischen Mittelholze und in der Heyde. &c. Majo & Junio.

Spartium 4. sivè Hispanicum. Tab. Spartium alterum monospermon semine reni simili. C. B. p. Spartium Hispanicum lobis rotundiusculis, flore luteo. J. B. Germ. Spanische Psriemen. In der Heyde. Junio.

Omnia ad majorem DEI
gloriam.



INDEX.

A.		Alchimilla.	127.
A Bies alba	208.	Alcibiadion.	114.
Abrotanum campestre.	146.	Alisma Matthioli, five Do-	
Abfinthium Ponticum tenui		ria.	151.
folium. 146. vulgare. ib.		Alyssū campestre majus. 30.	
Acanthium Illyricum. 159.		minus. ib. Galeni flore	
vulgare	ib.	purpureo. 124. majus. Tab.	
Acer	212.		124.
Acetosa ejusque species.	176. 177.	Alliaria	25.
Achillea millefolia.	143.	Allium ampeloprasum. 85.	
Acinos	121.	bicorne proliferum. ib.	
Aconitum cœruleum. i. Na-		montanum bicorne. 84.	
pellus. 93. racemosum. 3.		umbelliferum. n. pratense.	
ranunculoides. 95. salu-			85.
tiferum.	4.	Alnus nigra baccifera. 211.	
Acorum.	192.	vulgans rotundifolia. 208.	
Acorus adulterinus. 82.		Alfne ejusque species.	
verus	192.	61. 65. 66.	
Actæa Plinii	3.	Alfne chamædrifolia. 36.	
Adiantum album folio fili-		folio hederulæ. ib. ferra-	
cis. 196. aureum. 197.		to glabro. ib. hirsutior.	
foliis longis pulverulen-		ib. triflaginis. 35. vero-	
tis 197. Off.	ib.	nicae ib. minima. Tab 25.	
Adonis	141.	petraea rubra. 73. scan-	
Adonium. 141. luteum. ibid.		dens baccifera. 3. triphyl-	
Aglylops I. Tab. 186. II.		los cœrulea recta. 35.	
Tab. 187. III. Tab. 190.		verna glabra. 64.	
Bromoides. I. Tab. 187.		Alfines species. Tab.	123.
Ægopodium	101.	Althæa	131.
Agrimonia.	71.	Amara dulcis.	3.
Alcea vulgaris major.	131.	Ammi pereenne radice re-	
		ptatrice.	104.
		Ampeloprasum.	85.

Anna

INDEX.

Anacampseros.	96.	Artemisia tenuifolia.	146.
Anagallis aquatica.	36.37.	tertia Diosc.	146. vul-
terrestris.	69.	garis.	147.
Anblatum Cordi	9.	Arum.	1.
Anblati species minor.	43.	Arundo vulgaris palustris.	192.
Anchusa arvensis minor		Asarum.	176.
degener.	16.	Ascyrum.	74.
Echii foliis		Asclepias.	70.
& flore 114.		Asparagus palustris.	4.
puniceis		Aster Atticus.	150. monta-
floribus.	ibid.	nus luteus.	ib.
Anemone major alba.	139.	Astragaloides altera herba-	
nemorosa flore mayo-		riorum.	49.
re.	138.	Astragalus perennis fl.	
Anethum.	107.	ochroleuco siliquâ ge-	
Angelica sylv. magna.	100.	mellâ. 51. procumbens.	
minor ferratica.	101.	49. supinus hispidus. 50.	
Anonis.	56.	major Fuchsii.	48.
Anonymos lini folio.	59.	Astrantia.	101.
Anserina.	135.	Atractylis.	153.
Anthyllis leguminosa.	58.	Atriplex ejusque species.	
nivea.	80.	173. 174.	
Anthriscus Plinii semine		Atriplex foetida.	181. fragi-
longo. 109. semine a-		fera. ib. sylv. 1. Tab. ib.	
spero hispido.	106.	Avena fatua.	186.
Antirrhinum arvense ma-		Auricula leporis.	104. mu-
jus. 11. minimum.	10.	ris cœrulea. Tab. 116. mu-	
minus.	11.	ris pulchro flore albo. 63.	
Aparine.	112.	flore parvo vasculo tenui	
major Plinii.	115.	longo.	66.
Apium Off. 103. palustre.			
ib. montanum 108. sylv.		B.	
Dod.	109.	B allote Diosc.	125.
Aquilegia sylv.	93.	Barba capræ floribus	
Arabis s. Draba.	29.	compactis. 131. oblongis.	
Arachus.	47.	93.	
Argemone.	45.	Barbarea. 21. muralis. ib.	
Argentina.	135.	Barbula hirci.	168.
Aristolochia clematitis.	19.	Bar-	
Armoracia, s. Rapistrum al-			
bum.	26.		

INDEX.

Bardana.	160.	Buphthalmum Dod.	141.
Beccabunga.	37.	Bupleuron.	104.
Been album.	59.	Bursa pastoria filiquosa ma-	
Bellis lutea major. 142. me-		jor. 20. 21. minima ver-	
dia caule carens.	144.	na loculis oblong.	24.
minor. 143. sylvestris ma-		Bursa pastoris. 32. 33. minor	
jor chrysanthemī foliis.		foliis trifidis. 24. foliis	
144. Tanaceti foliis ibid.		perfoliata. 32. parva folio	
caule folioso.	ib.	glabro spisso.	29.
Berula.	37.	Bursæ pastoris similis fli-	
Betonica.	120.	quosa major.	20. 21.
Bifolium majus.	91.		
Bis malva.	131.	C.	
Bistorta.	178.	C acubalum Plinii.	3.
Blattaria lutea. 71. rubra		Calamagrostis 3. Trag.	
Spicata. ibid. - æ affinis			186.
flore luteo major.	72.	Calamintha aquatica.	128.
Blitum sylv. ejusque spe-		arvensis verticillata.	127.
cies. 180. 181. mariti-		Calamus aromaticus vul-	
mum teretifolium. ib.		garis.	192.
perenne spinachiaæ facie.		Calceolus Mariae.	91.
	180.	Calcitrapa.	160.
Bonus Henricus.	180.	Caltha palustris.	94.
Borrago sylv.	114.	Campanula glabra ejusque	
Botrys chamædryoides.	119.	species. 16. hirsuta. 17. 18.	
Branca ursina Germ.	107.	corniculata.	18. 19.
Brassica sylv. 20. 25. 26.		Cannabina aquatica.	145.
Spuria minima.	20.	alba.	123.
Bryonia.	3.	Cannabis sylv.	123.
Brunella.	120.	Caput gallinaceum.	52.
Buglossum angustifolium		Cardamine 1. Tab.	23.
majus. 114. erraticum a-		Cardiaca.	125.
sperum echioides. ibid.		Carduus ejusque species.	
sylv. minus.	ibid.	157. 158. &c stellatus. 160.	
Bugula.	126.	Caryophyllata. 135. aqua-	
Bulbocastanum.	100.	tica nutante flore. ibid.	
Bulbus solsequius. 84. sylv.		Caryophyllæus flos aphyll-	
Fuchsi.	83.	locaulos.	63.
Bunias sylv.	22.		

Ca

INDEX.

- Caryophyllus** sylv. ejusque species. 67. 68.
Caryophyllus arvensis glaber. 64. hirsutus. 63. umbellatus. ib. minimus muralis. ib. montanus minor fl. globoso. ib. pratensis. 60.
Carlina acaulos. 153. 158. caulescens. 158. sylvestris. 153.
Caros. Carum. 104.
Cassutha. 43.
Catanance. 91.
Cataputia minor. 39.
Caucalis. 106.
Cauda muris. 139.
Centaurium collinū Gesn. 156. majus tenuifolium. 157. minimum purpureum. 77. minus. 77.
Cepoea. 94.
Cerasus major sylv. 206. pumila. ibid. racemosa sylv. 207.
Cerefolium. 110. sylv. Tab. 109. sylv. perenne. 111.
Cervaria alba. 105. nigra. 108.
Cervicaria. 18.
Chærophyllum. 110.
Chamæbalanus. 45.
Chamæcerasus. 206. dumetorum fructa rub. gemino. 212.
Chamæcistus. 76.
Chamædryis laciniatis foliis. 119. vera. 118. spuria an- gusti folia. 34. 35. rotundi folia. ibid.
Chamæleon exiguus Tragi. 158.
Chamæmelum foetidum. 145. inodorum. ib. vulgare. 144.
Chamæmespilus. 212.
Chamæpericlymenum alpinum. 212.
Chamæpitys major. 127.
Chamærubus saxatilis. 102.
Cheiri flore simplici. 26.
Chelidonium majus. 20. minus. 149. 147.
Chenopodium Tab. 181.
Chondrilla juncea. 162.
Chrysanthemum arvense. 142.
Christophoriana. 3.
Cyanus segetum. 156.
Cicer sylvestre. 50. 51.
Cichorium. 169.
Cicuta fatua. 102. major. ibid.
Cicutaria apii folio. 102. latifolia foetida. ibid. palustris tenuifolia. 103. odorata bulbosa. 110. vulgaris. 111.
Cicutariæ similis vel Chærophylo accedens. 106.
Cynoglossum majus. 115. minus. ibid.
Cynoglossa tapiaria. 115.
Cynosorchis militaris pratensis humilior. 86. morio 3. Tab. ibid.
Cy.

INDEX.

Cyperus gramineus.	185.	Cuminum pratense.	104.
Cirsium majus.	158.	Cunila bubula Plinii.	126.
Cistus humilis.	76.	Cuscuta.	43.
Cistus ledon fol. rorisma-			
rini.	77.	D.	
Clematis daphnoides.	70.	D amasonium l. Diose.	152.
Clematis urens.	131.	Damasoni species.	90. 91.
Clinopodium.	121.	Daucoides minus.	106.
Cnicus sylv.	153.	Daucus montanus.	108.
Colchicum.	81.	Offic.	105.
Conyza ejusq; species.	149.	Dans caninus gramen.	190.
Conyzis affinis Solidago.	149.	Leonis.	162.
Confiligo tenui folia.	141.	Dentaria aphyllas Clusii	
Consolida major.	117.	floribus niveis.	43.
dia pratensis.	126.	Dentaria major.	9.
lis arvensis.	94.	Diapensia.	106.
Sara-		Dictamnus albus.	94.
cenica.	151.	Digitalis lutea.	12.
Convolvulus major albus.		minima	
15. minor arvensis.	ibid.	Gratiola dicta.	13.
minor sem. triangulo.		Dipsacus.	148.
	180.	Doria.	151.
Corylus sylv.	208.	Doronicum folio planta-	
Coris Monspeffulana lu-		ginis.	152.
tea.	14.	Draba umbellata.	29.
Cornus sylv. foemina.	211.	Dracunculus pratensis.	143.
mas.	207.	Drymopogon.	93.
Coronilla dumetorum.	51.	Dulcamara.	3.
Coronopus repens.	29.		
serpentina.	175.	E.	
& 3. Tab.	ibid.	E chium Fuchsi.	114.
Cotyledon aquatica.	136.	Myosotis dictum.	116.
Cotoneaster.	212.	scorpioides soli sequum.	
Cotula.	145.	ibid. vulgare.	115.
Cracca major.	47.	Elaphoboscum.	107.
minor.	ib.	Elatine.	11.
Crassula.	96.	Eleoselinum.	103.
Crista galli foemina.	13.	Elichrysum.	152.
Crithmum 4. Matth.	104.		
Cruciata.	111.		

INDEX.

- | | |
|---|---|
| <p>Elleborine. 90. 91.
 Elleborus Hipp. Tab. 141.
 Equisetum ejusque species.
 199. 200.
 Eranthemum. 141.
 Erica. 215.
 Ericoides. 13. 14.
 Erigeron. 155.
 Eryngium. 148. arvense
 foliis ferræ similibus:
 104.
 Erysimum. 21.
 Erysimo similis hirsuta. 21.
 Eruca perennis latifolia. 21.
 palustris major. 24. mi-
 nor. 22.
 Esula exigua. 41.
 major. 41.
 Evonymus. 207.
 Eupatorium adulterinum.
 155. cannabinum chry-
 santhemum. 145. Græ-
 corum. 71.
 Euphrasia cœrulea. 117. Of-
 fic. 13. pratensis lutea. 13.
 rubra. 14.</p> | <p>Filicula fontana. 196. pe-
 træa. 196. 197.
 Flammula repens. 131.
 Flos adonis. 141. ambar-
 valis. 38. cuculi. 23. 50.
 hepaticus. 76. tincto-
 rius. 216.
 Fœniculum vulgare. 100.
 aquaticum. 136. flore ga-
 lericulato. 7.
 Fœnum græcum sylv. 49.
 Fontinalis. 179. 184.
 Fragaria fragifera. 132.
 non fragifera. 133.
 Frangula. 211.
 Fraxinella. 94.
 Fraxinus. 210.
 Frumentum Saracenicum
 scandens. 180.
 Fumaria Off. vulgaris. 7.
 bulbosa, s. radice cavâ
 major. 7. radice non ca-
 vâ minor. 7. 8. minima.
 Tab. 4.
 Fungi arborei, eorumq;
 species. 209.
 Fungi terrestres, eorumq;
 species. 201. 202. &c.</p> |
|---|---|

F.

- | | |
|---|---|
| <p>Ferrum equinum Gerra.
 51.
 Festuca avenacea. 186.
 graminea 187. longis-
 simis aristis. ibid.
 Filipendula palustris. 103.
 vulgaris. 142.
 Filix ejusque species. 196.
 197. saxatilis, cornicula-
 ta. 195.</p> | <p style="text-align: center;">G.</p> <p>Galega nemorensis ver-
 na. 49. sylvestris. 47.
 Galeopsis, ejusque species.
 120. 122. 123.
 Gallitrichum glabrum. 121.
 sylvestre. ibid.
 Gallium album. 112. flore
 pallido. id. latifolium.
 111. luteum verum. 113.
 Genti-</p> |
|---|---|

INDEX.

Genista.	215. 216.	H.
Genistella.	216.	H edera arborea. 211. he-
Gentiana angustifolia au-		lix. ibid. terrestris. 125.
tumnalis 8. cruciata. ib.		Hedypnois. 16.
palustris angustifolia. ib.		Hedysarum minus. 51.
Gentianella alpina. 9. bre-		purpureum. ibid.
vi folio. ib. fugax 4. &		Helenium. 152.
5. Clusii. ibid.		Helianthemum. 76.
Geranium annuum ejusq;		Helichrysum. 152.
species. 79. perenne ba-		Heliochrysus Tragi. 154.
trachioides. 80. sangui-		Heliotropium minus.
neum. ibid.		3. Tab. 115.
Gladiolus Germ. 82.		Helleborine ejusque spe-
Glastifolia cichorioides. 25.		cies. 90. 91.
Glaux maritima. 70.		Helleborus Hippocr. 141.
Glycypicos. 30.		Helxine cissampelos. 15.
Glycyrrhiza filiquosa. 48.		sem. triangulo. 180.
sylv. fl. luteo pallescen-		Hepatica aurea 141. fonta-
tibus. 49.		na 1. & 2. Tab. 198.
Gnaphalium, ejusq; species.		Hepatorium aquatile. 146.
154. montanum. 152.		Heptaphyllum ejusque spe-
Tragi. 193.		cies. 133. 134.
Gotne album. 174.		Heraclantha. Tab. 153.
Gramen paniculatum ejus-		Herba Doria 151. Jacobæa.
que species. 185. &c.		153. Kunigundis. 155. Pa-
Gramen spicatum ejusque		ris 4. Sophia. 23. Tri-
species. 189 190.		nitatis sylv. 75.
Gramen floridum majus &		Herniaria. 182.
minus. 64. Fuchsi. Cleu-		Hesperis sepiaria. 25.
canthemum. ib. mari-		Hyacinthus terotinus 1.
num minus. 63. Lar-		oëtarum. 83.
nassi. 76.		Hydrolapathum. 177.
Gramini Fuchsi leucanthe-		Hieracium ejusque species.
mo affinis. 64.		163. & seqq.
Gratia Dei. 13.		Hyoscyamus. 11. 12.
Gratiola 13. cœrulea. 126.		Hyoseris 1. Tab. 165. altera
Grossularia vulgaris. 213.		Tab. 166.
		Hypericum. 73. 74.
		Hypo-

INDEX.

<p>Hypochaeris. 165.</p> <p>Hippomarathrum. 108.</p> <p>Hippuris. 199. 200.</p> <p>Hirundinaria. 70.</p> <p>Hyssopus. 118.</p> <p>Holosteum arvense. 63.</p> <p style="padding-left: 2em;">caryophyllæum arvense.</p> <p style="padding-left: 2em;">ib. petræum. 195. stri-</p> <p style="padding-left: 2em;">ctissimo folio majus. 175.</p> <p style="padding-left: 2em;">Matth. junceum. 192.</p> <p>Hordeum murinum. 190.</p> <p>Horminum pratense. 121.</p> <p style="padding-left: 2em;">sylv. salvifolium. ib.</p> <p style="text-align: center;">I.</p> <p>Jacea laciniata, & non la- ciniata. 156. 157.</p> <p>Jacobæa latifolia. 149.</p> <p style="padding-left: 2em;">2. Clus. ibid. vulgaris la- ciniata. 153.</p> <p>Iberis Fuchsi. 23. prima Tab. 30.</p> <p>Imperatoria. 101.</p> <p>Iris palustris lutea. 82. pra- tensis angustifolia. ib.</p> <p style="padding-left: 2em;">vulgaris Germanica. ib.</p> <p>Juncus aquaticus. 193.</p> <p style="padding-left: 2em;">Bombycinus. ib. Cyperi- nus floridus. 94.</p> <p>Juniperus vulgaris. 207.</p> <p style="text-align: center;">K.</p> <p>Kali geniculatum. 183.</p> <p style="padding-left: 2em;">minus album. 182.</p> <p>Knauel. 183.</p> <p style="text-align: center;">L.</p> <p>Lactuca agnina. 99.</p> <p style="padding-left: 2em;">sylvestris. 161. 162.</p> <p>Ladanum segetum. 124.</p>	<p>Lagopodium. 55.</p> <p>Lagopus maximus. 54.</p> <p style="padding-left: 2em;">trifolius quorundam. 55.</p> <p>Lamium ejusque species. 122. 123.</p> <p>Lampfana Dod. 169.</p> <p>Lantana. 213.</p> <p>Lapathum ejusque species. 177. 178.</p> <p>Lappa major. 160. minor. 175.</p> <p>Lappula canaria. 106.</p> <p>Laserpitium foliis lobatis. 105.</p> <p>Lathyris latifolia. 39.</p> <p>Lathyrus. 45. 46.</p> <p>Lathyr species. Ervilia sylv. Dod. 46.</p> <p>Laureola folio deciduo. 212.</p> <p>Ledum rorismat. folio. 77.</p> <p>Ledum segetum. 124.</p> <p>Legumen terræ glandibus simile. 46.</p> <p>Lens major repens. 55.</p> <p>Lens palustris. 200.</p> <p>Lenticula aquatica trifurca. 200.</p> <p>Leucoium bulbosum. 82. si- liquosum luteum sylv. 25.</p> <p style="padding-left: 2em;">vulgare. 26. folio hirsu- to. ib. filiculosum bi- scutatum. 28.</p> <p>Libanotis Theophr. alba ma- jor. 105. altera. J. B. 108.</p> <p style="padding-left: 2em;">Theophr. nigra. ibid.</p> <p>Lichen arboreus. 201. pe- træus. ibid.</p> <p>Lychnis ejusque species. 59. 60. & seqq. Ly.</p>
--	---

INDEX.

Lycopodium.	198.	aquaticum. 109. cardiaca
Ligusticum vulgare.	101.	dictum. 125. nigrum. ib.
Ligustrum.	212.	palustre glabrum & hir-
Lilium convallium. 2. flore		sutum. 129.
reflexo nutante.	85.	Marrubialstrum.
Linagrostis.	193.	125.
Linaria ejusque species. 10. 11		Martagon.
Linaria adulterina.	59.	85.
montana fl. albicant. ib.		Matricaria.
aurea. 154. 155.		145.
Linum arvense. 80. pratense.		Medica sylv.
ibid.		55.
Lysimachia filiquosa ejus-		Melampyrum. 14. 15.
que species. 42.		Melampyro affinis. 15.
Lysimachia cœrulea galericulata. 126. spicata cœrulea. 34. spicata purpurea. 7. lutea. 72.		Melanthium arvense. 94.
Lithospermum ejusque species. 116.		Melilotus ejusque species. 57. pentaphyllos minor glabra. 58. V. Tragi. 51.
Locusta herba. 99.		Mentha aquatica ejusque species. 128. equina. ib. sylvestris. ibid.
Lolium gramineum spicatum. 190.		Mentastrum. 128.
Lotus odora. 57. pentaphyllos ejusque species. 57. 58. sylv. 1. & 2. Tab. 57.		Mentastrifolia aquatica hirsuta. 128.
Loti corniculatae major species. 58.		Mercurialis. 171.
Loto affinis Anthyllis. 58.		Mespilus sylv. apii folio. 214.
Lunaria biscutata. 28. botrytis. 199. lutea Monsperliens. 28.		Mezereon Germ. 212.
Lupulus. 170.		Myagrum 2. Tab. 22. siliqua longâ. ib. 3. Tab. 62. minoribus capitulis. 29.
Luteola. 91.		Turcicum. ib.
M.		Myagro affinis capitulis rotundis. 28. siliquis longis. 22.
M Alva ejusque species. 132.		Myagro similis siliqua rotundâ. 28.
Malus sylvestris. 206.		Milium sylvaticum. 14.
Marrubium album. 122.		Millefolium aquaticum cornutum. 183. flore luteo galericulato. 7. maratriphyllon fluitans 136. minus. 185. pematum spicatum. 184.
		Millefolium terrestre. 143.
		Mille.

I N D E X.

Millegrana.	182.	Onagra.	42.
Myolotis.	116.	Onobrychis.	52.
Myofuros.	139.	Ononis.	56.
Myrrhis annua sylv.	106.	Onopordon.	159.
109. Ho. perennis foliis		Onopteris.	197.
hirsutis.	110.	Ophioglossum.	199.
Myrtillus	213.	Ophris.	91.
Moly montanum. 2. Clus.		Orchis, ejusque species.	86.
84. 3. Clus.	85.		87.
Mollugo montana.	112.	Orchis palmata & ejus spe-	
Morsus Diaboli.	148.	cies.	88. 89.
Moschatellina.	4.	Orchis abortiva.	89.
Muscipula major. 61. mu-		Oreoselinum.	108.
scoflo flore.	60.	Origanum.	126.
Muscus arboreus. 201. saxa-		Orobanche. 9. 10. hypopi-	
tilis. 178. terrestris. 198.		tys. 43. affinis nidus avis.	89.
199. 200. 201.			
N.		Ornithogalum ejusque spe-	
N Apellus.	93.	cies.	83. 84.
Napus sylv."	22.	Ornithopodium.	51.
Nasturtium filiculosum	29.	Ornithopodio affinis	51.
30. verrucosum.	29.	Orobus sylvaticus.	48. 49.
Nasturtium filiquosum e-		Osyris.	10.
jusq; species.	22. 23.	Otites. Tab.	60.
Neottia. Dod.	89.	Oxalis ejusque species.	176.
Nigella arvensis cornuta.			177.
	95.	Oxyacantha.	214.
Nymphæa.	92.	Oxycoccus.	5.
Nummularia.	69. 70.	Oxylapathum.	178.
O.		Oxys. Tab.	78.
O Chrus.	46.	P.	
Ocymastrum.	62.	P adus	207.
Ocimoides album. 62. Bel-		Palma Christi.	88. 89.
liforme. 60. non specio-		Palmata maculata.	89.
sum. 61. purpureum. 62.		non maculata.	88.
Ocimum sylv.	121.	Paludapium.	103.
Odontites.	13. 14.	Panicum sylvestre.	190.
Oenanthe aquatica.	103.	Papaver erraticum. 44. 45.	
Olsnitium.	109.	spumeum.	59.
			Pa-

INDEX.

Parietaria Lipsiensium. 14.	Plantago aquatica. 130.
15. Officin. 182.	Plantago ejusque species 174. 175.
Paronychia Hispanica. 180.	Platanaria. 194.
rutaceo folio. 73. vulgari- ris. 25.	Pnevmonanthe Cordi. 8. Tab. ibid.
Pastinaca erratica tenuifo- lia. 105. latifolia. 107.	Polemonium petraeum. 59.
Pecten Veneris. 110.	Polyacantha Theoph. 158.
Pedicularis. 13.	Polygala leguminosa. 51.
Pentaphyllum ejusque spe- cies. 133. 134.	Polygala siliculosa. 38.
Pentaphylloides erectum. 134. supinum. 135.	Polygonatum. 2.
Perchepier. 172.	Polygonum ejusque speci- es. 179. 180. 182. 183. fœ- mina. 183. hederaceum. 180. millegrana dictum. 182.
Periclymenum rectum. 212.	Polypodium. 195.
Perfoliata. 104. Napifolia filiquosa. 20.	Polytrichum aureum. 198.
Perficaria ejusque species. 178. 179.	Polium montanum mini- mum. 119.
Personata. 160.	Populago. Tab. 94.
Pes anserinus. 181. Leonis. 172.	Populus ejusque species. 209.
Petasites. 153.	Porrum sylvestre. 85.
Petroselinum caninum. 102.	Portulaca arvensis. 69.
Peucedanum. 107.	Potamogeton ejusque spe- cies. 179. 184. Perficariæ vel Salicis folio. 179.
aquaticum. 136.	Potentilla. 135.
Phalangium. 81.	Primula veris. 68. 69.
Phellandrium. 103.	Prunella. 120.
Phu minus. 99. vulgare 98.	Prunus sylvestris. 207.
Pilosella major & minor. 152. 166. 167. siliquata. 21. repens hirsuta. 167.	Pseudolimodorum. 90. lysimachium. 34. 42.
Pimpinella umbellifera. 101. 102. sanguisorba. 97.	Pseudomelanthium. 62.
Pinus sylvestris. 208.	Pseudo orchis. 91.
Pyrola. 78.	Psyllium minus. 174.
Pyrus sylvestris. 206.	Ptarmica. 143.
Pisum sylv. perenne. 45.	Pulegium. 119.
Planta heteroclita becca- bungæ foliis. 67.	Pulmonaria Plinii. 117. Gal- lica flore luteo. 166. Ita- lorum

INDEX.

- | | |
|---|---|
| <p>lorum ad Buglossum accedens. 117.</p> <p>Pulsatilla. 140.</p> <p style="text-align: center;">Q.</p> <p>Quercus. 208.</p> <p>Quinq̄ue folium ejusque species. 133-134.</p> <p style="text-align: center;">R.</p> <p>Radicula sylvestris, sive palustris. 23.</p> <p>Ranunculus ejusque species 135. & seqq. Alpinus globosus luteus. 95. minimus septentrionalium. 4. rotundifolius vernus. 141.</p> <p>Raphanistrum disper mum. 27. monospermum. 28. filiquâ articulata glabra. 26.</p> <p>Raphanus aquaticus. 23.</p> <p>Rapistrum aquaticum. 24. arborum, ib. flore albo filiquâ articulata. 26. monospermum. 27.</p> <p>Rapunculus campanulatus glaber. 17. corniculatus. 18. 19.</p> <p>Regina prati. 131.</p> <p>Reseda. 91.</p> <p>Restabovis. 56.</p> <p>Rhamnus catharticus. 214.</p> <p>Ribes Alpinus dulcis. 213.</p> <p>Rorella. 77.</p> <p>Rosa sylvestris. 214.</p> <p>Rosmarinus sylv. 77.</p> <p>Ros Solis. 77.</p> <p>Rubecola arvensis. 113.</p> <p>Rubia. 111. 112.</p> | <p>Rubus Alpinus. 1. Idæus. 215. vulgaris. ibid.</p> <p>Ruta lunaria. 199. muraria. 196. pratensis ejusq̄ species. 97. 98.</p> <p style="text-align: center;">S.</p> <p>Sagitta aquatica. 130. 131.</p> <p>Salicornia. 183.</p> <p>Salix ejusq̄ species. 21.</p> <p>Salvia sylv. 127. vite. 196.</p> <p>Sambucus. 207. aquatica. 213.</p> <p>Samolus Valerandi. 67.</p> <p>Sanguisorba. 97.</p> <p>Sanguis draconis herba. 178.</p> <p>Sanicula mas. 106.</p> <p>Saponaria. 64.</p> <p>Satyrium trifolium. 88. nonum Tragi. 89.</p> <p>Saturea lutea. 14.</p> <p>Savina sylvestris. 198.</p> <p>Saxifraga Anglorum. 109. aurea. 176. hircina. 101. 102. rotundifolia alba. 72. Venetorum. 108.</p> <p>Scabiosa. 147. major squamatis capitulis. 156. purpurea 1. Tab. ib. squamata argentea. 157. minor 5. Tab. 19.</p> <p>Scandix. 110. 172.</p> <p>Sclarea sylvestris. 121.</p> <p>Scordium Officinarum. 127. foliis Salviae. ibid.</p> <p>Scorodotis. 127.</p> <p>Scrophularia. 12. minor. 141.</p> <p>Scorzonera ejusque species. 167. 168.</p> <p>Scutellaria palustris. 126.</p> <p>Securidaca dumetorum. 51.</p> <p style="text-align: right;">Sedum</p> |
|---|---|

INDEX.

Sedum ejusq; species. 95. tri- dactylites. 73.	Stachys aquatica. 124. major Germanica. 122.
Senecio ejusq; species. 155.	Staphylinus Græcor. 105.
Serapias fœmina. 89.	Stoebe caliculis argenteis. 157. caliculis non splen- dentibus. ibid.
mas. 88.	Stoechas citrina. 152.
Seriphium Germ. 23.	Stratiotes vera. 143.
Serpillum. 119.	Succisa. 148.
Serratula. 157.	T.
Seseli Æthiopicū. 105. mon- tanum. 108. pratense. ib.	T Anacetum album acu- tum. 143. Leucanthem- um. Tab. 144. vulga- re. 146.
Sideritis ejusq; species. 123. 124.	Telephium. 96.
Sideritidi congener. 124.	Terræ glandes. 45.
Sigillum Salomonis. 2.	Tertianaria. 126.
Silaus Plinii. 108.	Testiculus hircinus. 87. mu- scarius 4. Tab. ib. vulpi- nus. ibid.
Siler pratense. 108.	Teucrium pratense. 34. 35. 2. & 3. five minus Tab. ib.
Symphytum maculosum 117. majus ib. petræū. 151.	Thalictrum ejusq; species. 97. 98.
Sinapi. 24.	Thlaspi ejusq; species. 30. 31. 32.
Sion, s. Apium palustre. 102.	Thlaspi minus clypeatum. 28. 30.
Sisymbrium Cardamine. 22. 23. Dod. 128. 1. & 2. Tab. 22.	Thysselinum. 109.
Sium majus latifolium. 102. medium. ibid.	Tilia. 210.
Solanum, s. scandens. 3.	Tinctorius flos. 216.
Solidago Saracenicæ. 149. 157. latifolia ferrata. 151.	Typha. 194.
Sonchus ejusque species. 160. 161.	Tithymalus ejusq; species. 39. 40. 41.
Sonchus sylv. 4. Tab. 16.	Tithymalo maritimo affinis linariæ folio. 40.
Soncho affinis Lamplana. 169.	Tormentilla. 134.
Sophia chirurgorum. 23.	Trachelium. 17. 18.
Sorbus sylvestris. 208.	Tragopogon ejusq; species. 167. 168.
Sparganium. 194.	Trago-
Spartium 4. Tab. 216.	
Spergula 66. teretifolia ma- ritima. ibid.	
Sphondylium vulgare. 107.	
Spina alba tomentosa. 159.	
infestoria. 214.	

I N D E X.

Tragoselinum.	101. 02.	Vinca pervincā.	70.
Trichomanes.	195.	Vincetoxicum.	70.
Tridactylites tectorum.	73.	Viola Martia rotundi folia.	
Trifolium ejusq; species.	52.	74. 75. longifolia, ibid.	
& seqq. acetosum.	78.	Calathiana.	8.
brinum & palustre.	77.	Virga aurea.	151. major, five
hepaticum.	141.	Doria. ib. montana li-	
	58.	nariæ folio.	154.
Trinitatis herba.	141.	Virga pastoris vulgaris.	148.
Tripolium.	150.	Virga sanguinea.	211.
Triticum vaccinum.	14.	Viscum.	211.
Trollius flos.	95.	Vitis alba.	3.
Tussilago.	153.	Vitis Idæa fructu nigrican-	
Turritis.	26.	te. 213. fructu rubro. 211.	
	V.	palustris.	5.
V accaria.	62.	Ulmaria.	131.
Vaccinia nigra.	213.	Ulmus.	210.
palustris.	5.	Unifolium.	2.
Valde bona.	108.	Volubilis arvensis.	15. ma-
Valeriana.	98. 99.	ior. ibid. nigra.	180.
Valerianella arvensis.	99.	Urtica aculeata foliis terra-	
Verbascum.	72.	tis. 123. herculea. 120. in-	
Verbasculū pratense.	68. 69.	ers five mortua. 122. 123.	
Verbena.	129.	Urtica urens.	171.
Verbesina.	145.	Uva crispa.	213.
Veronica aquatica perennis		Vulneraria rustica.	58.
ejusq; species.	36. 37.	Vulvaria.	181.
terrestris annua, ejusq; spe-		Uvularia major.	17.
cies.	35. 36.		
terrestris per-		X.	
ennis spicata, ejusq; spe-		X anthium.	171.
cies.	33. 34. 35.	Xylosteum.	212.
Viburnum.	13.	Xiphion.	82.
Vicia annua ejusq; species.			
47. 48. perennis ejusque			
species.	47.		

F I N I S.

y6 2561

ULB Halle
001 553 690

3



VD 77

M. C.



PI
QUÆ
IN
ME
Cum
ubi p
ditis
DN
MA
Ele
CHI
Typis C

Inches 1 2 3 4 5 6 7 8
Centimetres 1 2 3 4 5 6 7 8 9 10 11 12 13 14 15 16 17 18 19

KODAK Color Control Patches © The Tiffen Company, 2000
Kodak LICENSED PRODUCT
Blue Cyan Green Yellow Red Magenta White 3/Color Black

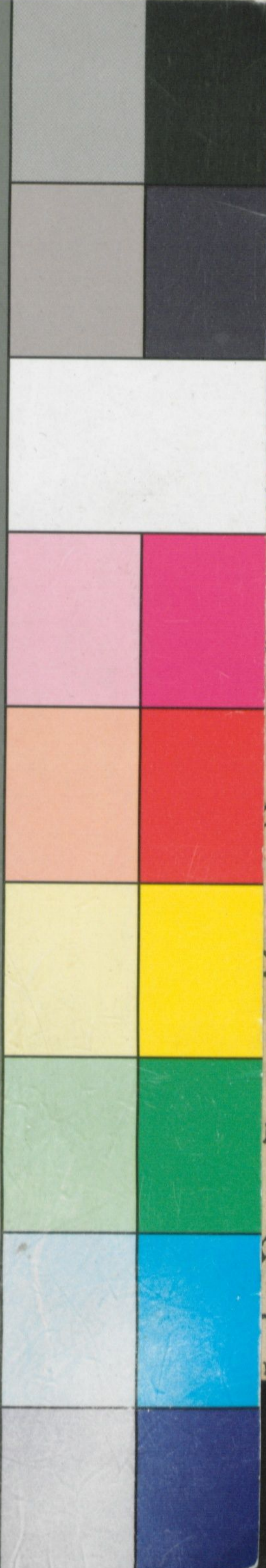

TI
M
M ET
ERE
TIO.
alibus
nt, ad-
atq
III.
NSI,
nti
auth/
LXXXIX.