

Q. K. 123, 7.

altenb. II (X 2000 285)

DI

Ya
145

Wahrhaftige

Und

Umständliche Benen-

nung aller derer jenigen/welche zu Al-
tenburg an der Seuche verstor=
ben/

Vom 1. Novembr. 1682. bis zum ende des
Januarii 1683.



Zu Altenburg druckts Gottfried Richter.



Emnach man mit Be-
trübung muß vernehmen /
wie der Lügen- Trauer- Neid- und
Schreckgeist in der Nähe und fer-
ne austreue / und durch seine Werckzeuge lasse
ausbreiten / daß zu Altenburg die Seuche über
die maße grasire / die meisten vornehmsten Gassen
eingenommen / auch viel Standes und gemeine
Personen dahin gerissen / und des Nachts zu 6. 7.
8. 9. b. graben wurden; Als ist vor rathsam und
nöthia gehalten worden / daß ein vollständi-
ges Register aller bishero allhier an der Pest ver-
storbenen mit benennung des Tages / der Perso-
nen / und Orths folgender weise heraus gegeben
würde.



An

Anno 1682. sind im NOVEMBRI
verstorben

1. Elisabetha/Hans Königers/des Mäurers weib
in der Dechaney/ den 1.
2. Michael Kerkischer/der Wirth zum Südnen Lö-
wen ^N am Pauriger Thore/ den 13. ejuld.
3. Friedrich/ dessen Sohn/ die eod.
4. Maria/ Peter Nisselwizens / Schulmeisters
zu Kierisch/ Witbe/ vor dem Berger Thore
17. ejuld.
5. Regina/ Christoph Tauberts/des Steinsekers
Weib/ auf den Niclas Kirchhose/ 19. ej.
6. Eva/ Michael Kerkischers/des Wirths zum Sü-
dnen Löwen Witbe/ die eod.
7. Maria/ Hans Welschens/des Mäurers Weib/
auf den Niclas Kirchhose. 20. ej.
8. Margaretha/ Matthai Horns/ eines Tagelöh-
ners Witbe/ auf den Niclas Kirchhose/ 21. ej.
9. Michael/ Christoph Tauberts/ des Steinse-
kers Söhnlein/ 23. ej.
10. Hans Christian/ Tobia Höschens/ des Woll-
kammers Sohn in der Brüder-gassen/ die eod.
11. Anna/ Hans Naumans/ eines Tage-Löhners
nachgelassene Tochter/ vor dem Berger Tho-
re/ die eod.
12. Elisabetha/ Tobia Höschens/des Woll-Kam-
mers

September

13. Hans Jacob Schwemmer / von Kötha / bey
Leipzig / von Fürstl. Ambte bestelter Pest
Chirurgus, 26. ej.
14. Tobias Hörsch / der Woll-Kammer / in E.
Raths Lazareth / 27. ej.
15. Tobias / Michael Schmidts / des Ma. s Sohn
vor dem Berger-Thore / 28. ej.
16. Anna Sabina / Christoph Pillings / des Leinewebers
nachgelassenes Tochterlein / vor dem
Schmöllauischen Thore / die eod.
17. Eva / Matthai Runklers / des Tage-Löhners
Weib / eine Wärterin / in E. E. Raths Lazareth /
die eod.
18. Sabina / Christoph Pillings / des Leinewebers
Witbe / in E. E. Raths Lazareth 29. ej.
19. Sophia Elisabetha / Hans Christoph Beers /
des Zingiebers Weib / in E. E. Raths Laza-
reth / 30. ej.
20. Christian / Michael Kerbschers / des Gast-
Wirths zum Guldnen Löwen / nachgelassener
Sohn / die eod.
21. Maria / Barthol. Zahns / des Weiß-Beckers
Weib in der Dechaney / die eod.

Im DECEMBRI.

22. Dorothea / Christoph Eichners / des Leinewe-
bers Weib / in der Dechaney / den 1.

23. 30.

23. Johannes / Bartholomäi Zahns / des Weiß-
Beckers Sohn / in der Dechaney / den 2.
24. Sabina / Christoph Trautners / des Brau-
ers Tochter an der Berger Kirche / den 5.
25. Christoph Taubert / der Stein-Seher / auff den
Niclas-Kirchhoffe / den 6.
26. Conrad / Conrad Nährs / des Tage-Löhners
Sohn / vor dem Berger-Thore / den 8.
27. Maria / Daniel Albrechts / des Mahlers Wit-
be / eine Wärterin / in E. E. Raths Lazareth den 11.
28. Maria Elisabetha / Eliä Dietrichs / des Büch-
senschnüfflers nachgelassene Tochter / in E. E.
Raths Lazareth / den 12.
29. Georg / Georgii Bogels / des Zimmermanns
Sohn / in E. E. Raths Lazareth / den 14.
30. Andreas Helwing / von Bleiche-Roda / in der
Graffschafft Stolbera / Vest Chirurgus / den 15.
31. Margaretha / Herrn Wolfgang Schükens /
Pfarrers zu Lohma an der Leina Tochter / vor
dem Berger Thore / die cod.
32. Rosina / Hans Wagners / des Tage-Löhners
Witbe vor den Schmöllauischen Thore / den 16.
33. Barbara / Daniel Albrechts / des Mahlers nach-
gelassene Tochterlein / in E. E. Raths Laza-
reth / den 21.
34. Regina Sibylla / Christoph Pillings / des Leine-
webers hinterlassene Tochter / vor dem Schmöl-
lauischen Thore / den 22.

35. Maria/dero Schwester/auch daselbst/die eod.
 36. Christian/Christian Eichners/des Leinewebers
 Sohn in der Dechanen/den 25.
 37. Anna Dorothea/ Johann Georg Müllers/
 des Gastwirts zu Unter Pauritz Tochter/den 26.
 38. Anna Justina/ Georgii Jahrs/des Tage-Löh-
 ners hinterlassene Tochter/ vor dem Schmöl-
 lauischen Thore/den 27.
 39. Sibylla/Michael Schmidts/des Tagelöhners
 Weib/eine Wärterin/in E. E. Rath's Lazareth/
 den 28.
 40. Sebastian/Eliä Dietrichs/des Büchsenbüff-
 ters nachgelassener Sohn/in E. E. Rath's La-
 zareth/den 29.
 41. Anna Maria/Christoph Pilling's/des Leinewe-
 bers nachgelassene Tochter/ vor dem Schmöl-
 lauischen Thore/den 30.

Die 8. Personen/ an welchen kein einziges gewis-
 ses Signum der Seuche vermercket worden/und
 deren in den gedruckten Kirchen zettel erwehnet/
 hat man hier ausgelassen.

1683.

Im IANUARIO.

1. Gottfried Trage/ der Zimmermann/ zu Unter
 Pauritz/ den 1.

2. Eva

2. Eva Maria / Hans Wagners / des Tage-Löhners Tochterlein vor dem Schmöllauischen Thore / den 5.
3. Barthol. Zahn / Weiß-Becker / in E. E. Raths Lazareth / die eod.
4. Justina / Martin Grassens / eines Bürgers Weib / in E. E. Raths Lazareth / den 6.
5. Valentin Kluge / von Breslau / Pest Chirurgus / den 9.
6. Maria Rosina / Gottfried Tragens / des Zimmermanns nachgelassenes Tochterlein / den 15.
7. Maria / Hans Diekens / des Tage-Löhners Weib / vor dem Berger Thore / die eod.
8. Dorothea / Christoph Göpners / Thürknechtshinterlassene Tochter / in E. E. Raths Lazareth / die eod.
9. Matthäus Ziegler / aus Plessland / ein Zimmermann / die eod.
10. Anna Maria / Gottfried Tragens / des Zimmermanns / nachgelassene Tochter / die eod.
11. Dero Schwester Elisabetha / den 17.
12. Christian Schumann / ein Leineweber und Famulus Pastoris Pestilentialis, vor dem Schmöllauischen Thore / den 18.
13. Maria / Hans Kolbens Weib am Berger Thore / den 23.
14. Maria / Barthol. Gumpischen / des Tage-Löhners Witbe zu Unter Pauritz / die eod.

Das

147
Das nun in der ganzen Ring-Mauer der
Stadt Altenburg alles durch Gottes Güte rein/
und nicht eine einzige Person an der Seuche dar-
nieder liege / auch vorgesezte Anzahl derer in pu-
blico Mortuario oder Todten-Buche / welches öf-
fentlich alhier wird gehalten / benandten an der
Seuche verstorbenen nicht mehr oder weniger /
nach dem ihm das Todten Buch vorgelegt / und er
alle und jede Personē von der Sechsten Classis Col-
lega / Francisco Schützen / darinnen auffgezeichnet
gesehen / solches bezeuget hiermit bey seinen Prie-
sterlichen Gewissen

Altenburg / den 1. Febr. 1683.

Johann Christfried Sagittarius,

D. Superint. Gen. Ober Hof Pred.
und des Consistorii Assessor,



Q. K. 123, 7.

altenburg
(Joh. Ch. Jäger)

Wahrhafti

Und

Umständliche

**nung aller derer jenigen
tenburg an der Seuc
ben/**

**Vom 1. Novembr. 1682. b
Januarii 168**



Zu Altenburg druckts Got

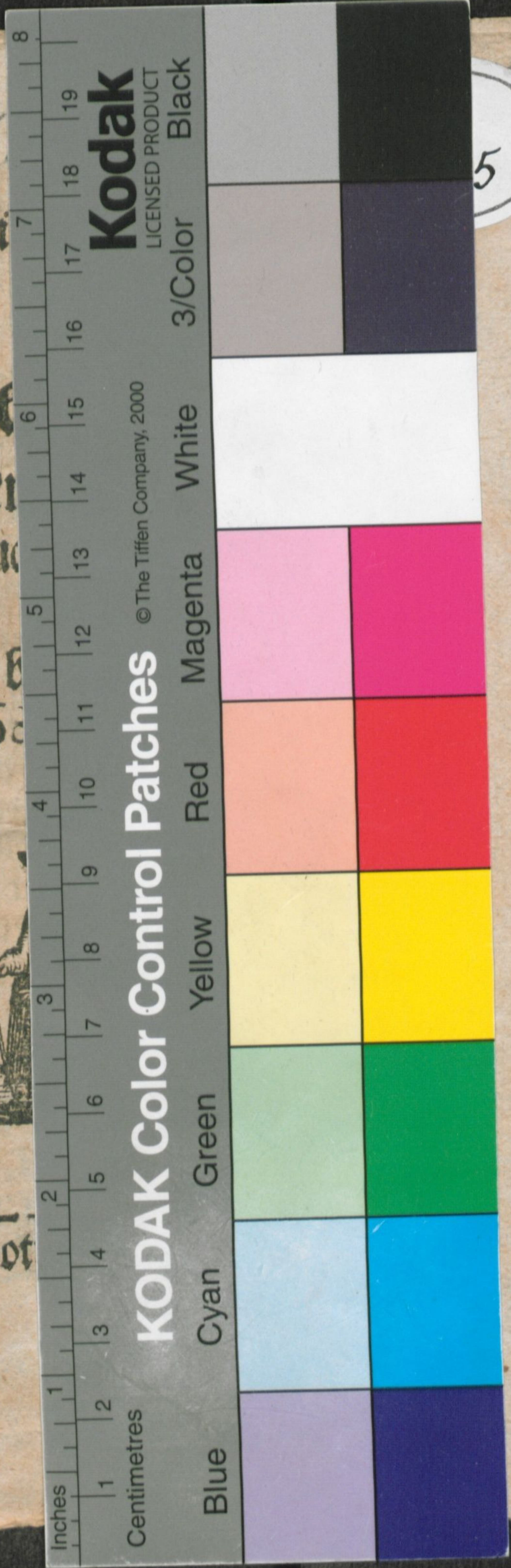

5

