

P V I S

1 6 1 1



EX LIBRIS
ILLVSTRISSIMI VIRI,
DN. DAN. LVDOLPHI,
LIB. BAR. de DANCKELMANN,
S. REG. MAI. BORVSS. CONSILIARII
STATVS INTIMI, cetera,
BIBLIOTHECÆ ACAD. FRIDERICIANÆ
TESTAMENTO RELICTIS.

Ec. 50.

8
BARTOLE
MAEI BILOVII

EPIGRAMMATVM

LIBELLVS XX.

In Symbolum

D. B. Bilovij à Bilovv, C. P. amici suū
honorandi.

Spes mea CHRISTUS erit. Durum Pa-
tientia vincet.

Qui sperat, patitur: sine spe patientia nulla:
Spes jubet intrepido pectore dura pati.
Qui patitur, vincit: victor memorabile nomen
Quarit, & aeternum promeret inde decus.

Casp. Heuchelin V. J. D. &c.



MAGDEBURGI,

Typis Andreae Dunckeri, ANNO

M. DC. II.

A. V.

CLARISSIMO ET
DOCTISSIMO VIRO, DN. IOANNI
BREITHORIO Lubenensi Silesi, Regalis Curiae
Glogov. à libellis, amico & fautori meo colen-
do, Salutem & amorem nuncio.



Vnc tamdè, CL. vir, paucis Epi-
grammatibus, quibus in itinere I-
ralico ante annum amicis interdù
gratificatus fui, Me Tibi obfero.
Plura equidem & meliora animi
tui candor, & humanitatis argu-
menta præclara mererentur. Quã-
to enim favore & honore littera-
tos, & Poéticos inprimis homines amplexeris, multis
notum est. Quare non inmerito ad te mea sese con-
fert Musa, qui aditum ipsi neq; voltu neq; animo be-
nivolo unquam interclusisti: Quam ut gratam Tibi
esse patiaris, lectæq; inter ociosas & vacuas planè car-
tas locum sufficias oro. Munusculi autem exilitatem
promptissima voluntas auctiorem reddet & excusabit.
Vale & me favore tuo exosculari perge. Stendaliæ
Marchicorum, Mense Ianuar. 1602.

*Barptolemeus Bilovius à Bilovu,
Sacri Palatij Comes.*

AD IOANNEM BREITHORIUM LUBE-
nensem Sil. Poëtam excultum.



*V*atibus, ô vates, summis dilecte, virisq̃,
Sana quib. cura est Relligio, & pietas:
Ausonios peterem dextro cum Numine
fines,

*Et memet reducem Teutona habere
humus,*

*Offero missa tibi, numero qua dispare lusi,
Ut stem promissis hac ratione meis.*

*Et meliora istis gravioraq̃, forsân habebis,
Si sperata potens ocia Fova dabit.*

*Interea vita tibi proroget arbiter ævi
Tempora: amicitia jura vigere sinat.*

PERILLVSTRI ET VERE MAGNIFICO
Dom. DN. FERRANDO DE AMATIS,
Imperiali Commissario, Com. Pal. Eq. Aur.
Civ. Rom. &c. promotori meo
honorando.

*C*AESARIÀ cum lege Tibi commissa potestas
Sit, FERRANDE, meam quâ tueâre lyram:
ipse Palatinos Comites adipiscar ut inter
Nomen, & Auratus fac rogo dicar Eques.

*Da quoq̃ Romanâ quò Civis in urbe saluter:
Musa tue laudi serviet, atq̃ DEl. Patavij 8. Dec.*

1601.

A 2

IL

ILLVSTRISS. PRINCIPI, A C DOMINO,
DN. PHILIPPO LVDOVICO, COMITI
PALATINO RHENI, Duci Bavariæ, Co-
miti Veldentij & Sponhemij,
Mæcenati suo.

Sospes ab Ausoniis redeo, DVX OPTIME, terris,
Ad quod larga manus me tua iuvit iter.

Et nunc tempus adest, CHRISTI natalia plausu

Quo pia sollemni turba redempta canit:

Ergo Tibi nostra, quarum Tu destina, Musæ

Exoptant anni fata secunda novi.

Priscus abiit; novus annus adest: pax auria terris

Surgat, & adversum sit procul omne, tuis.

Bella, fames, pestisq; tuâ regione recedant:

Nec Satana ledant hanc furor, ira, dolus.

Sub duce Te victrix placidos Ecclesia nidos,

Et teneat tutos heic & ubiq; lares.

VITA, SALVS, PAX, FAMA, FIDES, CONCOR-
DIA, MVSAE,

FOVA det in regno sint vigeantq; tuo.

Deniq; cum prater meritum benefeceris olim,

Inclute Dux, Phœbi firma columna, Mihi:

Me totum jam trado Tibi, sub pace clientem

Da mihi; sub foliis da latuisse tuis.

Dum mihi vita manet, si quid mea carmina possunt,

Te Mæcenatem nostra Thaleia canet.

AD

AD PAVLLVM MELISSVM FR. COM

Pal. & Eq. Aur. Civ. Rom.

HAGIVS ut retulit, Latij cum regna petivi,
Carmina misisti bina, MELISSE, mihi.
Gratus ago grates: nunc Slesica regna revisam,
BREITHOR ibi Musas tradet, ut ante, tuas.

AD CVNRADVM RITTERSHVSIUM I. C. ET

Antecessorem in Acad. Norib.

Quam RITTERSHVSI, vehementer in Alpibus
Tàm subiti reditus caussa puella fuit. als!
Arx nisi fiednti Salvator firma fuisset:
Vita mea in mediis licta fuisset, aquis.

AD SCIPIONEM GENTILEM I. C. ET PROF.

Noricum.

Scipio, de Clariâ deducens nomina gente,
Te juvat in laudes virginis ire mea!
Quid Tibi pro tamto mea Musa rependet honore?
Hac erit in laudes luxuriosa tuas.

AD NICOLAVM TAVRELLVM MED. D. ET

Prof. in Acad. Noricâ.

Mfraris nostram, quid, Vir celeberrime, sortem,
Dum Miles, Comes, & Civis in Vrbe vocor?
Nempe dat in somnis se fidus Iöva timentî;
Dives & est subitò qui modò pauper erat.

A 3

AD

AD IANUM CHUNRADUM RHUMELL-
um, Nehrlingensem, Ph. & Med. D.
Phyficum Novi fori, Poëtam
excellentiss.

*C*Ras quando fano lux ultima falserit, ecce
LANGGVTVS Pindi in culmine Nu-
btus erit.

*A*Eqvvs adesse rogo rigido in certamine censor,
Et presens actum condecorare velis.

*P*raterea vati, Doctör Praclare, novello,
Carminèq; optabis prospera quæq; Mihi.
Nemine qui bonus, & numeris bonus, auctör Apol-
Det citharæ, ut longum sit maneatq; bonus. (lo

CASPARO HEVCHELIO PH. ET
LL. D. Consil. Palat. Neuburgi.

*S*alve delictum Phæbi, Charitumq; figura,
HEVCHELI, nostræ lumen Amicitia.
Vive, meiq; memor sis omni tempore: Musas,
Quas promisisti, jam mihi mitte tuas.
Cras, ubi Sol nitido mundum lustraverit ortu,
Dante Deo, captas rursus inibo vias.

MATTHIÆ PLATONI SOLOVELLENSI, ECCLE-
fiarum Electoralis Palatinatus Superioris in Bavariâ
Inspectori Generali ac Visitori, Senatusq; Ec-
clesiastici Adfessori Ambergæ,

Magne

LI.
Magne PLATO, divine senex, Divūmq; vo-
luptas,

Cujus inextinctam lampada fama gerit:
Cui commendasti nos, magno excepit honore

BRVRSCHIVS, Inspector Enneapyrga tuus,
Qui quoq; nos HORNI curru deduxit ad adeis,
A quo munificā mente tenemur adhuc.

Sic vos concordēs in Christi Numine fratres
Vivite; nec lēdat Damonis ira gregem.
Tu dilecte PLATO Jove per secla beatē
Vive, reformata religionis honos.

AD IOANNEM BREITHORIVM V. CL.

QVem mihi non oculi, sed notum musica fama
Reddidit, hunc jam oculis cernere posse licet.
Hunc ego, JANE, colo, quem Phæbus honoribus am-
Hinc nostræ semen crescat Amicitie (bit:

AD HENRICVM CLINGERIVM MY-
fiæmontanum, IC. & P.

CLINGERI, Mysia decus hant ignobile terra,
Carminis æternum qui paris arte decus:
Quod me tam nitidis exornas versibus, ingens
Hoc equidem fetum laude meretur epos.
Sed tibi qui mittit numeros, dat vina Lyæo:
Hinc venæ exilis conscia Musa silet.

MICHAELI FENDIO MONHEMIO, P. L.
Cæs. Rect. Sch. Neuburg. FEN.

FENDI, lux vatum, quo non Epigrammatis usu
Feliciorem continet Germania:

Vive Palatino felix cum Principè longum:

Uivat corona vatum honore candida.

Quos commendabis Mihi Laurus germine dignos:

Potentibus mittam his coronam floridam.

AD MICHAELEM LEONH. ROESCHIN-

gederum Laving. P. L. & Secret. Palat. Neub.

Sit laus digna Deo! veterem nunc claudimus ar-

Sit Tibi, sit Nobis faustus, amice, novus. (nū:

Vis? cras Sponsus eris novus en Heliconis in umbrâ,

Fungaturq; Tibi Phæbo adamata Daphne.

Hoc anno, mihi ceu ROESCHINGEDERE

precaris,

Det Deus, huic lateri sit RHODOMELLA comes.

ARNOLDO CLAPMARIO Bremensi,

P. L. & Histor. Prof. P. in Ac. Nor.

QVi mihi, CLAPMARI, dextramq; fidemq; dedi-

Accipe nunc Fidei signa manusq; mea. (sti,

Fædus amicitie sumat feliciter augmen,

Quò nos Altorffii Pieridum: unit amor.

ADM. MICHAELEM PICCARTVM FR. PROF.

Log. Altdorpij

I Nter Germanos meritò, PICCARTE, Poëtas,

Palma datur Francis, Marchiacisq; viris.

Slesia

*Slesia sed reliquis palmam Germanidos oris
Præripuisse parat, præripuisse potest.
Ancipiti triplex pro palmâ Natio certat:
Cui tribuat sceptrum nescit Apollo suum.*

AD JOANNEM BREITHORIVM.

*Q*uæ tibi legisti, BREITHORI, symbola, quivis
Ante oculos debet proposuisse sibi.
Hæc celebres numeris exornavere Poëta,
Quorum Teutonico gloria in orbe viget.
Diversi certant diversa carminis arte,
Lectio ut illarum grata futura siet.
Istius oblitus non sum, quod sæpè rogasti,
Lusit in externis dum mea Musa locis.
Exiguam fer quæso moram: me namq; monente,
Augebis numerum vatibus innumeris.

AD RHODOMELLAM.

*V*ive valeq; : brevi tecum RHODOMELLA re-
Ex Latio, nixus Numine, letus ero. (versus

AD G. MARTINIVM A BALDHOFEN
Sil. P. L. Cæs.

*T*ristor, & exsulto, dum Te Mihi cernere rursus
Mutuaq; alternis jungere verba sonis
Contigit; exsulto, peregrino ex orbe reversus
Cum video voltus sidera polcra tui.
Tristor, quòd subito cogar Te relinquere, Meq;
Conloquio avellant invida fata tuo.

IN

IN ALBUM BERNARDI PRAETORII
Chatti P.L. & Reip. Norib. Syndici.

Est equidem BERNARDE ferax hoc nobile se-
clum

Vatum, at per pauci nomina tanta merent.
Precipuos inter, quos Chattidos ora Poëtas

Protulit, egregio nomine magnus eris.
Candor & Aënidum quo nos conjunxit in urbe
Noridos, haut unquam deminuat amor.

In Pericula Poëtica

PAVLI LITOMERICII A GIZBIZE

Prag. Poëtæ Nob. Cæs.

Ergò Bohemorum non ultima gloria vatum,
PAVLE, Poëtifici lux generosa chori,

Audes tam grandi tua credere vela periclo,
Nec te turbato subtrahis Oceano?

Sint licet obscuri vates Bojemidos ora:

Tu tamen è tenebris tollis ad alta caput.

Scilicet hos inter tanto fulgore coruscas,

Clarus ut in celi Phosphorus arce nitet.

PRAGA velut reliquas superat vi luminis urbes:

Sic patria vates vi numerum superas.

GIBICI flore melicis mellite perictis,

Nobilis ô fama vividioris apex.

Fruge coronatur virtus: virtutis amica

Gloria, virtutis premia, laudis honos,

Gloria

*Gloria, que multos virtutis ad atria ducit,
Causa fuit, Pindi Te superasse jugum.*

Hac ad majores addit tibi calcar honores:

Nec sinet interitum nomina clara pati.

IN ALBUM THOMAE SEGETISCOTI,
Iuvenis & Poëtæ elegantis.

*Candida mens, virtus, Charites, mirabilis ardor
Castalidum, ingenij fertilitasq; tui*

Me junxere Tibi, Iuvenis clarissime; tecum,

Dispeream, si non vivere dulce mihi est!

Venetis 7. Eid. Dec. 1601.

AD IOHANNEM LADISLAVM PÆDAGOGII
illustris Ambergæ Prof.

Corpore qui nūquàm, sed mentis lumine dudum

Visus es, excellens arte LADISLA, mihi:

Quem misi, precor ut jungas tua nomina libro;

Hoc mihi perpetui pignus amoris erit.

M. IACOBO ROSEFELDO FR.

P. Laur.

*QVI ROSEFELDE tuis letatur BILO Camenis,
Ille tuo gaudet pascier intuitu.*

Si vatem studiis vacuum gravioribus hora

Viderit, en aulam letus adibo tuam.

AD M. IOANNEM FORSTERVM AVROBACHI
um Var. P. L. & S. Th. C.

Ardez

*Ardet ad Italia mihi mens conscendere finis?
Tu thalamum gaudes scandere FANE novum.
Sit thalamus felix, latâ quem fruge coronet,
Qui thalami & liciti praeses amoris erat.
Floreat in sociopax & concordia lecto,
Luceat in geminis mentibus una fides.
Teutonia rursus si me dabit Italia tellus,
Dulcis erit thalami pars RHODOMELLA mei.
Ne mihi pro thalamo tumultum Libitina reponat,
Maximus inceptum Fova gubernet iter.*

IN HOSPIAM IACOBI FABRICII ROSTOCHINI
P.C. & Med. Cand.

Hospia quando mei miscetur amoris ocellis,
Mulsea quam lepidò Musa canore beat:
In densam migrat noctem Lux fulgida: Nymphæ
Heu adeò obscurat lumina clara mea!
Miratur formam & vocem Dea qualibet: omnibus
Omnibus hanc Veneres eripuisse reor.
Hospia FABRICII mellitis clara Camênis
Vivat, ut hic fructus latus amoris ovet.

IN ALBUM DAVIDIS HESSI ARTERENSIS TVR.
P. L. & Philonomi.

LVx Charitum, Clarae prælustris stella corona,
Gemma sodalitiy nobilis HESSE mei:
Dextra fidesq; tua est data Mihi: cum pectore dextra
Accipe nunc rursus symbola parva mea.

Finis

*Finis erit nostri, peperit quem Phœbus, amoris,
Cessabit Clarias cum Sala volvere aquas.*

M. THOMAS SAGITTARIO STENDALIS
Poëtæ L.

V Na mihi junxit quem Stendalis uda Poëtam
Patria, Te jam nunc mens mea visere habet.
Si vacuum studiis te viderit horula: possim,
Vescier adloquio quâ ratione, mone.

AD IOHANNEM BREITHORIVM VI-
rum & Poëtam opt.

I ANE, Poëtarum Rex nos liquisse MELISSVS
Dicitur, & superas incoluisse domos.

*Si rumor verus: vaturn fracta est lyra! nostra
Exstinctum cecidit lumen amicitia!*

*Laurus & arescet, decus immortale Poëta!
Pieridum fulcro Pimpla cadente cadet!*

AD HENRICVM SALMVTH FEVDORVM IN SV-
periori Palatinatu Electorio præpositum Ambergæ.

Q Vem Tibi Bilovio mittit, SALMVTHE, libellus
Hunc faciunt Fidio pectora fida sacrum.

Inspice, si te non jam plura negotia tardant,

Sig, tuâ videor dignus Amicitia:

Adde precor reliquis dextram cum pectore amicis:

Da videam Musas, colte Poëta, tuas.

M. IOANNI HAGIO CIVI & SENATO-
ri Novoforenfi.

HAGI

HAGI, tristitiem peperit Tibi priscus ut annus,
Latitiam rursus sic det amore novus.
Numinis arbitrio conjux decessit amica,
Succedat praestans femina dote pari.

M. CHRISTOPHORO REICHIO FR. P. L. ET
Sch. Neag. Rect.

RHVMELIVS si non hodiernâ luce vocasset
Ad cenam, simul & prandia Bilovium:
Pranderem tecum: Sed quod differtur, amice,
Non solet auferri. Cras tuus hospes ero.

IN ALBUM M. GEORGII MAVRICII VVITEB.
Prof. Norici.

MAurici, docti suboles generosa parentis,
Hortis florebit qui insitus usq; meis:
Accipe amicitiae quae poscis symbola. Nostrae
Semper amicitia est janua aperta bonis.

GEORGIO GAUGLERO VELBURG. SECRET.
Pal. N.P. & S. Poes. Cand.

INter multiplices, Tibi quos parit aula labores,
Tot conspersa tamen carmina melle facis.
Naetus heri quos est RESCHINGEDERVS ho-
His etiam, perges si modo, dignus eris. (nores,

IN ALBUM M. ELIAE CVCHLERI GORL. SCH.
patr. Collegæ, & S. Poes. C.

Dum

*D*um licuit vidisse tui candoris honorem,
Qui decorat Charites, Pieridesq; decet;
Ecce manum quam poscis, habe, testamen amoris,
Cumq; manu mentis cordis & effigiem.

Hec tibi quando dedi, fideiq; noëma posivi,
Me, CVCHLERE, tibi cuncta dedisse reor.

ANTE OMNIA JESVS, SYMBOLVM ANAGRAM-
matisticum JOANNIS TIMÆI Sil. Sch. Sittav.

ConRect.

*S*i quid ago & meditor, quovis ANTE OMNIA
Actu se menti porrigit usq; mea. JESVS

Cuncta ruant, Bellona fremat, ruat Orbis & Orcus;
Cesset & humani roboris auxilium.

Sufficit auxilium felix ante omnia Jesus:

Nobilius scutum ante omnia JESVS erit.

IN SYMBOLVM BYLOVIANVM MELE-
TEMA AC VOTVM Cunradi Ritters-
hufij IC.

*D*um fors (& quem non?) homines aduersa fa-
tigat,

Divexans variis pectora mæsta modis:

Subsidio parat hic sibi, quis nitatur, amicos:

Hic opibus fidit, fidit hic ingenio:

Eluctaturum hic se sperat callidus arte:

Alter vi solida rumpere claustra parat.

Naufragio ast omnes tandem merguntur, amarum

Potantque exsuperans ora misella salum.

Nempe

Nempe Dei quisquis fore se sine numine tutum
Autumat, hunc sua spes irrita ludificat.
Nec frustra diris superum Rex devovet omnes,
Quis caro presidium & vana salus hominum est.
Quantò autem hic melius, cui spes est unica Christus!
Cui vita in pelago hæc ancora fixa manet.
Hic poterit patiente animo superare procellas,
Et portum integra victor injre rate.
Bylovij pietas rectè hæc sibi symbola legit.
Tu tibi fidenti, Christe, fave, juveni.
Da ne fallat eum spes qua in te nixa recumbit;
Sed patiens duri te duce victor ovet.

Facieb. Altorfij XXIV. Octob. C15. 156.

In idem Symb.

Nostin homo è dura est omni res omnis in orbe,
In pejus mutat quæq; vel hora vices.
Excedunt numerum, lapsus ratione luela,
Nec, quò se insinuet, mens habet herclè celer.
Quanquam, Sed Christus mihi spem DEVS excitat,
Difficili facilem porgit agone manum. (in q;
Cumq; fatigo illum prece, stare cupiscit apud me,
Et dabit ex duro gaudia mille brevi.
Nec mora longa super. Patientius omne fer hac spe,
Sic, homo, quis solidis vincere laticis.

Iohan. Breithor. Curia Regia Glo-
gov. à libellis.

Ja 2400

ULB Halle

3

003 919 226

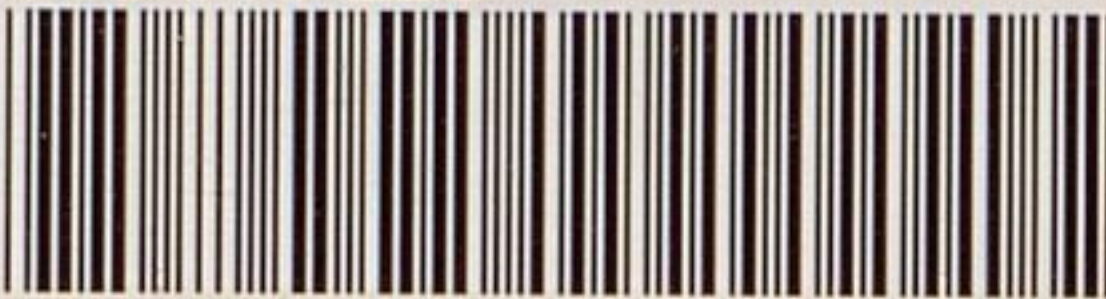

Sb.

WMT

ma



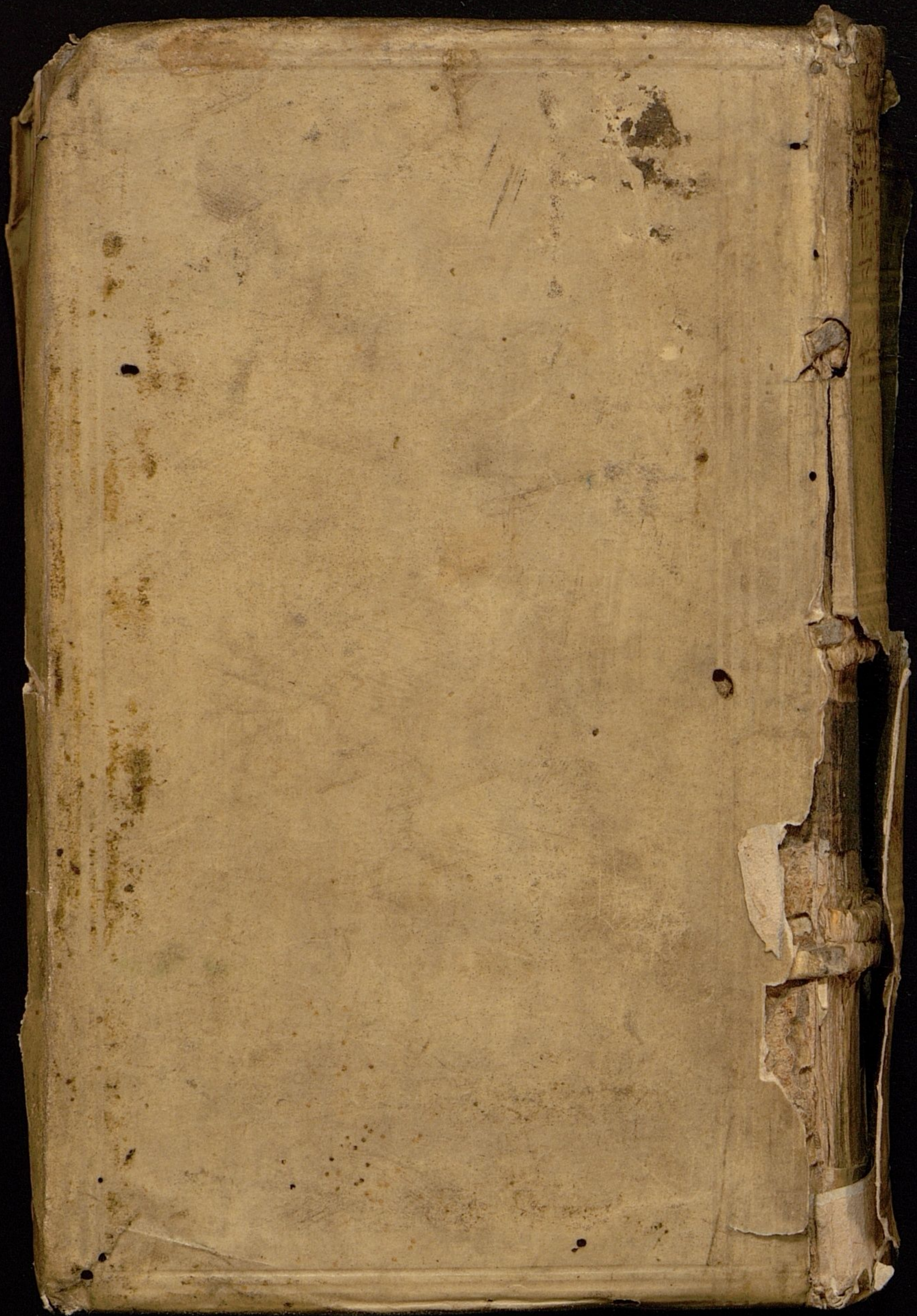

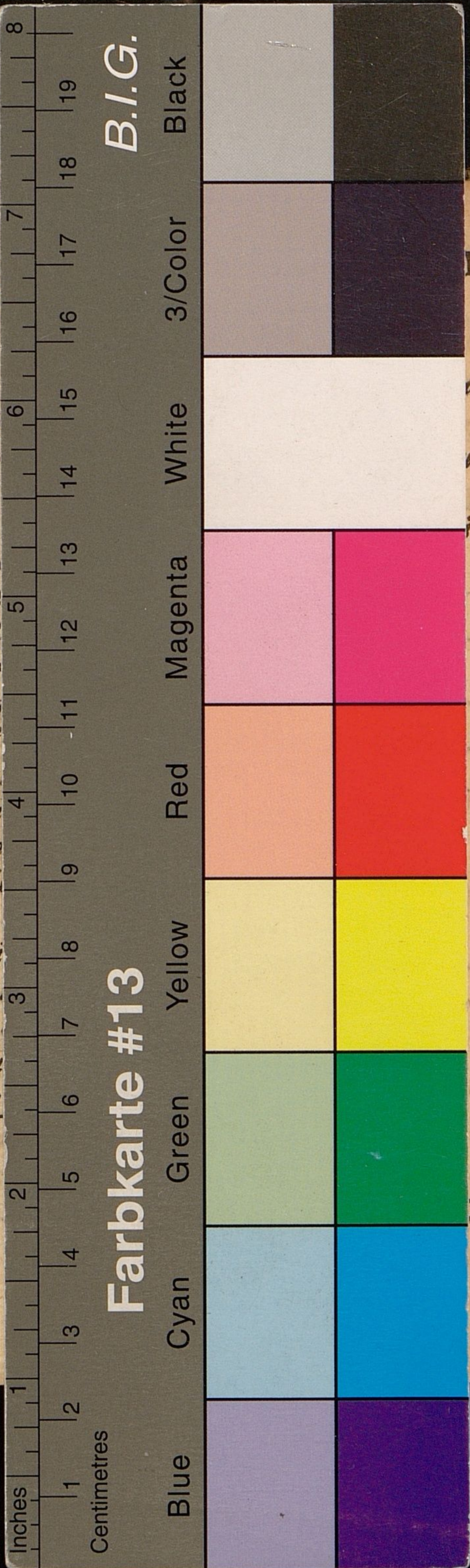

BARPTOLE
MAEI BILOVII

EPIGRAMMATVM
LIBELLVS XX.

In Symbolum

*D. B. Bilovij à Bilovv, C. P. amici suū
honorandi.*

Spes mea CHRISTUS erit. Durum Pa-
tientia vincet.

*Qui sperat, patitur: sine spe patientia nulla:
Spes jubet intrepido pectore dura pati.
Qui patitur, vincit: victor memorabile nomen
Quarit, & aeternum promeret inde decus.*

Casp. Heuchelin V. J. D. &c.



MAGDEBURGI,
Typis Andreae Dunckeri, ANNO

M. DC. II.

A. V.