

P. 6. 287

~~Dbl. W. 368~~

00 Me

Theol. D. VII. 323.

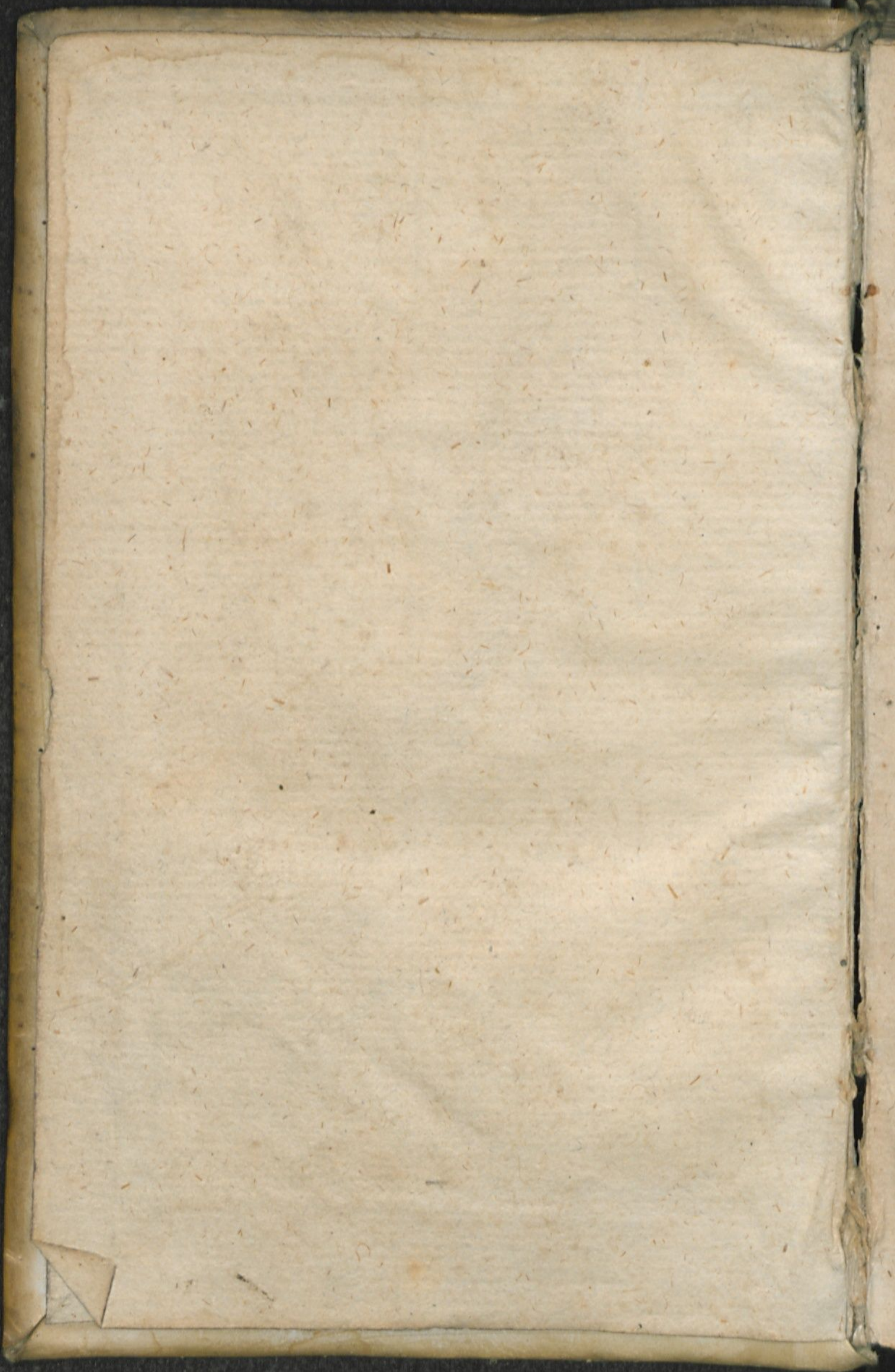

VOCABVLA

REI NUMMARIÆ PON-
DERVM ET MENSVRARVM

Græca, Latina, Ebraica, quorum in-
tellectus omnibus necessarius est †

Collecta ex Budei, Ioachimi Cas-

merarij & Philip. Mez-

lanth. Annotatio-

nibus.

ADDITÆ SVNT APPELLATIO-
nes Quadrupedum, Insectorum, Volucrum, Pi-
scium, Frugum, Leguminum, Olerum & Fructuum
communium, collectæ à Paulo Ebero &
Casparo Peucero.

Recognitæ & auctæ.

VITEBERGÆ

EXCVDEBAT IOHANNES

CRATO.

ANNO M. D. LVI.

VOCAB

EX Vocabulario de las
Lenguas de la Nueva España
de Alonso de Ercilla

de Alonso de Ercilla
Escritor de la Real Audiencia de México

Escrito en México a los 15 dias del mes de
Junio de 1595 años

En la imprenta de la Real Audiencia

VITTEK G AB

EX Vocabulario de las
Lenguas de la Nueva España

de Alonso de Ercilla

Escrito en México a los 15 dias del mes de
Junio de 1595 años



SUPPUTATIO GALLI
corum nummorum, ad Crus
ciatos Germanicos.

Quinq; denarioli Turiconici, ua
lent uno cruciato Athesino.

Caroleus nummus, ualet duobus Cruciatis.

*Coronatus aureus ualet quatuor capitibus,
quos testones uulgu appellat, hoc est, octoginta
Cruciatis uel paulo plus, praesertim si sit solatus.*

Grossus Parisiensis ualet sex Cruciatis.

*Tantidem ualet Grossus Argentoratensis,
uulgo ein schilling groß.*

*Solidus Turonicus, hoc est, duodenarius, quem
uulgu Gallorum Duffenum uocat, ualet duobus
Cruciatis ad supputationem Basiliensem. Ad
Lundunensem uero duobus denariolis amplius.*

Caroleus ualet decem denariolis Turonicis.

*Solidus Turonicus ualet duodecim denariolis
Turonicis, hoc est, duobus cruciatis.*

*Solidus Sterlinorum ualet tredecim dena
riolis Turonicis.*

GVILELMI BVDÆI
PARISIENSIS, SECRETARII
REGII BREVIARIUM
DE ASSE.



AS QUI ET ASSIS DICITUR, in duodecim uncias distribuitur. As quaternos denariolos nostros ualuit, & pauxillo plus. Sic fit, ut duos asses, & semis, sestertium faciant, id est, Caroleum nostrum & semissem denarioli.

Duo asses, sextans dicebantur, quod nomisma paruum fuit, cuius meminit Plinius & Liuius.

Quadrans etiam nummulus erat, & ualebat assis quartam partem, & Triens tertiam. Semis autem duos quadranteis ualebat.

Apud Grecos drachma in sex obolos diuisa est, & trienteis, quadrantesq; Sesiobolus Athenis, erat Romæ sestertius.

Sestertius, & nummus idem erant apud Romanos.

Sestertius, estimatione nostra, decem Turonicis denariolis, & semisse denarioli ualuit.

Denarius, quaternos sestertios nummos ualebat, hoc est, quaternos Caroleos nostros, & bimos denariolos Turonicos, ex eo dictus denarius, quod

quod pro decem assibus locaretur æreis, & cederet in solutum.

Sestertius ex eo dictus est, quod duos asses & semissem ualeret. Qua ratione quaterni sestertij denarium Romanum ualebant. Et sestertius dictus, quasi sesquiertius, sunt enim duo solidi asses & semis, hic etiam nummus dicebatur & argenteus erat.

Libra Romana, quæ & mina, & pondo dicitur, centenos denarios, seu quod idem est, centenas drachmas habebat. Cum igitur denarius quaternos sestertios æquaret pondere & æstimatione, liquet in libra Romana quadringentos fuisse sestertios, & in duabus libris & selibra, mille sestertios, qua ratione fit, ut sestertia singula numero plurali millenos sestertios ualeant, hoc est, duas libras & semissem. Vt enim sestertius nummus dicitur, ex eo quod duos asses & semissem ualebat, hoc est, duas libras æris grauis & selibram. Ita sestertia numero plurali & genere neutro ideo dicuntur, quia singula duas libras & selibram argenti ualere, hoc est, ducentos & quinquaginta denarios, siue mille sestertios, quod idem est. Sic fit, ut decem sestertia, & decem millia sestertium nummorum pro eodem ab antiquis dicantur.

Mille sestertij æstimatione nostra, uiginti

A 3

quinq;

quinque coronatos ualent, dicitur aut mille sestertij & mille nummi, uel mille sestertium & mille nummum, uel copulate, mille sestertiū nummum.

Cum autem mille sestertij, id est, ducenti quinquaginta denarij, duas libras argenti et semissem ualeant, sequitur, ut libra Romana, quæ & mina dicitur et pondo, decem aureos coronatos ualeat. Coronatos autem ita intelligi uolo, ut singuli trigintaquinque solidos ualeant, quod est legitimum precium.

Igitur decem millia nummum, uel decem millia sestertium, quod idem est, ducentos, & quinquaginta aureos coronatos ualebant, Hæc etiam decem sestertia dicuntur, cum singula sestertia, singula millia significant.

Decies sestertium, idem est, quod decies centena millia sestertium, quæ summa ceteris maior est decem sestertijs. Idem est enim decies sestertium, quod mille sestertia. Cum enim singula sestertia millenos nummos sestertios ualeant, si mille sestertia millies multiplices, fient decies centena millia, quæ lingua uernacula millionem uocant.

Decies igitur sestertium, centies ducentos & quinquaginta aureos ualet, hoc est, uiginti quinque millia. Sic fiet, ut millio Romanus uiginti quinque millia coronatorum ualeat.

Hoc

Hoc igitur tenere oportet, quod quemadmo-
dum, cum à nummis sestertijs, ad sestertia genere
neutro fit transitus, numerus millies multiplica-
tur. Ita cum ad eam loquutionem uentum est, quæ
per aduerbia numeralia enunciatur, sestertia
singula centuplicata crescunt, ut uerbi gratia. Si
centum sestertia dicam, centum millia sestertium
intelligere debeas. Quod si centies sestertium di-
cam, non iam centum sestertia, sed centies cente-
na sestertia, seu cēties centena millia sestertium,
intelligendum sit.

Vt autem facilis, & obuia sit unicuiq; earum
summarū intelligentia, quæ apud Autores idena-
tidem leguntur, hoc meminisse oportet, quod se-
quitur: ut quæuis summa etiam in digitos deduci
possit, sine calculis aut abaco.

Decem sestertia, ducenti quinquaginta aurci.

Viginti sestertia, quingenti aurei.

Triginta sestertia, septingenti & quinquaginta.

Quadraginta sestertia, mille aurei.

Quinquaginta sestertia, mille ducenti &
quinquaginta.

Sexaginta sestertia, mille & quingenti.

Centum sestertia, duo millia & quingenti.

Ducenta sestertia quinque millia.

A 4

Qua

Quadringenta sestertia decem millia coronatorum. Census equestris sub Iulio Cesare.

Quingenta sestertia, duodecim millia & quingenti.

Sexcenta sestertia, quindecim millia.

Octoginta sestertia, uiginti millia. Census senatorius ante Augustum Mille sestertia, uiginti quinque millia.

Mille ac ducenta sestertia, triginta millia coronatorum. Tantus erat Census senatorius sub Augusto.

Notandum quod supra mille sestertia Romani fere semper per aduerbia loquebantur, infra mille nunquam per aduerbia locuti sunt hoc modo, Decies sestertium, id est, mille sestertia, uiginti quinque millia. Duodecies sestertium, triginta millia aureorum. Census senatorius sub Augusto.

Quindecies sestertium, triginta septem millia & quingenti.

Vicies sestertium, quinquaginta millia.

Tricies sestertium, centum septuaginta quinque millia aureorum.

Quadrages sestertiū, centū millia aureorū.

Quinquages sestertium, centum uiginti quinque millia aureorum.

Sexages sestertium, centum quinquaginta millia aureorum.

Centies

Centies sestertium, ducenta quinquaginta millia aureorum. Tanti æstimatus est unio Cleopatrae.

Quadringenties sestertium, decies centena millia, id est. Millies mille, id est, millio. Tanti æstimatus est à Plinio ornatus Lolliae.

Millies sestertium, uicies quinquies centena millia, id est, duo milliones, & quingenta millia.

Bis millies sestertium, quinquagies centena millia. Census Lentuli auguris sub Augusto.

Quater millies sestertium, decem milliones dicuntur, hoc est, centies centena millia.

Decies millies sestertium, uiginti quinque milliones.

Quadrages millies sestertium, centum milliones.

Vicies septies millies sestertium coëgisse Tiberius dicitur, id est, sexaginta sex milliones, & quinquaginta millia aureorum coronatorum, ut nostro sermone loquar.

Libra Romana in duodecim uncias & semiuunciam diuiditur, & uncia in octonas drachmas. Sic fit, ut centenae drachmae libram, & minam seu pondo faciant.

Drachma in terna scrupula diuiditur. Sic fit, ut sint uicena quaterna scrupula in uncia. Parisiensis drachmam grossum appellant, & scrupulum

tum appellant denarium, & binæ drachmæ steræ
lini quinq; dicuntur, id est, quadrans uncia.

Hæc de pondere dicta sufficiant.

G R A E C O R V M S V P P V T A T I O.

MIna apud Græcos idem est quod
libra & pondo apud Romanos, hæc cen-
tum drachmas continebat, hoc est, circiter cen-
tum denarios Romanos, seu quadringentos se-
stertios.

Mina igitur decem aureos coronatos ual-
uit, Et drachma tres solidos turonicos & semis-
sem, quanti scilicet denarius Romanus æstimatus
est à nobis, hoc est, quaterni nummi.

Talentum multiplex fuit, ut in libro nostro
latissime enarratum est, sed talentum Atticum,
quod plurimum celebratur ab historicis, sexagin-
ta libras ualuit, seu minas, hoc est, sex millia dena-
riorum uel drachmarum, quæ sexagies denos co-
ronatos ualent, hoc est, sexcentos.

Talentum	sexcenti aurei.
Decem talenta	sex milia aureorum.
Quindecim talenta	nouem milia aureorum.
Viginti talenta	duodecim milia.

Quina

Quinquaginta talēta triginta milia aureorum.

Centum talenta sexaginta milia.

Ducenta talenta centum milia & uiginti.

Quadringēta talenta, ducenta & quadringenta
milia aureorum.

Mille talenta sexcenta milia.

Duo milia talentum mille & ducenta milia.

Decem milia talentū sexagies centena milia.

Tanti funerasse Alexander Ephestionens
dicitur.

Breuiarij Budaici de Asse finis.

SUPPUTATIO ASSIS ET PARTIVM EIVS AD MONETAM BASI- LIENSEM.

AS uel Assis, res quæuis in parteis
duodecim diuisa. Est autem liquidorum, ut
assis uini. Ponderum ut libra, Moneta, ut alibi so-
lidus, alibi Plapardus, alibi duodenus. Hereditas
etiam Assis dicitur, ut saepe apud Historicos &
iurisperitos. Item zodiacus, & omnino (ut dixi-
mus) res, quam in parteis duodecim partimur.
Exemplum de Moneta Basiliensi.

℞ Vncia

1	Vnica	ein helbling.
2	Sextans	ein rapp alias ein angster
3	Quadrans	drey helbling.
4	Triens	ein fierer.
5	Quincunx	ein creutzer, alias ein funf- ffer.
6	Semis uel Semissis	ein halber plappert, alias ein sechser.
7	Sextunx	sieben helbling.
8	Bes uel besis	ein doppel fierer.
9	Dodrans	ein halber schuitzer batz.
10	Dextans	ein halber Constentzer batz.
11	Deunx	ein liff helbling.
12	As uel assis	ein plappert, alias ein schilling.
	Centum denarij	mina.
	Mille denarij,	
	Centum coronati,	
	Mille asses	centum denarij.
	Decem minæ.	

VOCABVLA MENSV
RARVM ET REI NUMMARIÆ,
AVTORE PHILIPPO ME-
LANTHONE.

NOMI

NOMINA MEN-
SVRARVM.

Sextarius in myropolijs adhuc in
Susu est. Conuenit autem cum ea mensura, quæ
Vuiteberge dicitur, ein Nössel: sed continet mi-
nus quarta fere parte eimes Nössels.

Sextarius duas heminas continet seu co-
tulas.

Hemina,

Cotula,

Acetabulum, eadem.

Sextarius duodecim cyathos continet, in quos
eum Romani, tanquam assem in uncias distribue-
runt. Sic accipiendum est illud, Neuia sex cya-
this, septem iustina bibatur. Nam tot cyathos bi-
bebant in conuiujs, quot literæ erant in amasiæ
nomine. Et Suetonius scribit, Augustum solitum
senos sextantes bibere, id est, sextarium. Nam
sextans duos cyathos continet, tanquam duas
uncias.

Congius sex sextarios continet, seu duodecim
heminas.

Congius, fere drey Witterberger kannen.

Chus octo heminas, quibusdam etiam congius
est, 4. sextarios, 2. kannen.

Metre

Metreta, *Cadus*, *idem*, X. congij.
Metreta minus aliquanto quàm 30. kannen.
Modius 16 sextarios continet.
Amphora 3 modios Græce dicitur κρημία.
Medimnus, sex modios, ein malter.
Chœnix, quatuor cotulas seu duos sextarios.

Christus nuptias in Cana non tenui munere
 ornauit, cum uinum fecit. Nam sex hydriæ, con-
 tinebant fere sex cymer. Si singulæ capiebant
 binas metretas. Nam duæ metretæ conficiunt fe-
 re 60. kannen. Si exacte mensures, quarta pars
 ut supra significauimus, detrahenda erit.

VOCABVLA REI NUMMARIÆ.

DRachma ponderis nomen est,
 cin quint. Et mansit ea appellatio hætenus
 in myropolijs, ubi si quis uolet appendere par-
 tes libræ, drachmæ pondus inueniet. Cum autem
 drachmæ nomen solum ponitur, Attici semper
 intelligunt argenteum nummum eo pondere.
 Quantum ualeat, ipsum pondus indicat, ein
 quint silber. Nos non tradimus exactissimam ra-
 tionem

tionem precij, nam de hac consulendi sunt Auri
fabri. Et precia auri atq; argenti uariant ali-
quantum temporibus. Potest autem inde drach-
mæ præcium æstimari.

Decem drachmæ ualent uno coronato.

Octo drachmæ ualent fere aureo Rhenano.

Duæ igitur drachmæ ualent fere quarta au-
rei parte.

Denarius, teste Plinio, fere drachmæ Atticæ
pondus habet. Proinde in historia ueteri scias
drachmam & denarium idem significare, et tan-
tundem ualere, Altera Romana appellatio fuit,
altera Græca.

Dicitur autem denarius, quia ualebat decem
assibus.

Decem denarij ualent uno coronato.

Octo denarij ualent fere aureo Rhenano.

Duo denarij ualent fere quarta aurei Rhe-
nani parte.

As quondam æneus fuit, & significat libram
æris. Quantum ualeat æstimari potest, cum de-
narium in decem asses partimur. Valebit enim
as fere tribus numulis Mysorum, cum denarius
ualeat circiter triginta numulis Mysorum. Nam
nunc sunt precia auri, aliquanto plus ualet au-
reus Rhenanus, quàm octo denarij.

As in

As in duodecim uncias distribuitur .

Sextans unciae duae, id est, sexta pars asis .

Quadrans unciae tres, id est, quarta pars asis .

Fuit usitatissimus numus aeneus Romae, qui a tribus uncijs etiam dicebatur Teruntius. Marcialis sportulam, hoc est, pecuniam, quam diuites clientibus suis, qui eos sectabantur, quotidie dabant, dicit fuisse centum quadrantes .

Quadrans, circiter ander halben heller Myssorum .

Triens, quatuor unciae .

Quincunx, quinque unciae .

Semissis, sex unciae, circiter drey heller .

Septunx, septem unciae .

Bes, octo unciae .

Dodrans, nouem unciae .

Dextans, decem unciae .

Deunx, undecim unciae .

As, duodecim unciae .

Ceterum nomen asis ad alia transfertur, et significat in omnibus rebus mensurandis uel numerandis, totum .

Usurae centesimae dicuntur, quae centesimo mense aequant sortem. Quondam enim singulis mensibus soluebantur usurae. Et uocant Iurisperiti

sulti assen usurarum Centesimam, hanc deinde
partiuntur. C. de esuris. Fit Centesimæ mentio
etiam alibi in Canonibus, & lib. 2. Esdræ cap. 5.

As & pondo æris, æneam libram significant.
Inde dupondus, id est, duo asses.

Dupondius circiter sex pfennig Mysorum.

Sestertius quasi sesquiertius, significat enim
duos asses, & semissem, quare & his notis pingi-
tur IIS. Duæ lineæ priores significant duo, & S.
significat semissem.

Erat autem sestertius genere masculino num-
mus argenteus, qui ualebat quarta denarij Roma-
ni parte, quatuor enim sestertij decem asses effi-
ciunt, ualet enim denarius decem assibus, uale-
batq; ita sestertius circiter 7. pfennig Mysorum,
aut fere grosso Marchico.

Mille sestertij ualent 25. coronatis.

Cum nomen nummus solum ponitur, signifi-
cat sestertium nummum.

Mille sestertij	} eadem	
Mille sestertium nummum.		25. co-
Mille nummum.		rona-
Mille sestertium.		ti.

Ex illo genitiuo plurali facimus nomen gene-
ris neutri sestertium, propter breuitatem abie-

B cta uoce

Et a uoce mille. Proinde sestertium genere neutro significat 25. coronatos.

Idem igitur significant mille sestertium, & sestertium genere neutro. Decem millia sestertium & decem sestertia. Sic & de similibus iudicabis. Idq; obseruare in autoribus ualde prodest.

Decem sestertia, 250. coronati.

Est & alia figura, decies sestertium. Scias igitur quoties hoc modo addimus aduerbium numerale uoci sestertium, oportere subintelligi centum.

Decies sestertium, id est, decies centum sestertia, 25. milia coronatorum.

Decies sestertium.

Decies mille sestertium, eadem.

Nam mille alias repetitur, alias omittitur sine discrimine, ut supra admonui.

Hæc æstimatio rei nummarie testes habet certissimos Plinium & Plutarchum, ut de ea lector dubitare nihil debeat.

Mina Græca $\mu\nu\tilde{\alpha}$, Latine libram significat, quæ continet decem drachmas. Valet igitur coronatis decem. Nam de argento usurpatur.

Obolus, nummis Mysorum fere quinque. Nam drachma continebat sex obolos.

Octo Chalci ualent obolo Attico. Itaq; Chalci
apud

apud Mysos plus aliquanto est, quam eim heller,
λεπτα septem efficiunt unum Chalcum.

Talentum, sexcenti Coronati, continet enim
minas seu libras sexaginta.

Stater pondus est quatuor drachmarum. Et
cum de argento usurpatur, significat numum te=
tradrachmum. Nam hoc genus numorum in ma=
ximo usu fuit. Et adhuc extant multi. Valet qua=
tuor drachmis, hoc est, fere dimidio Rhenanè
aurei.

Erant & Stateres aurei, qui mina ualebant
hoc est, decem ducatis, quales hodie sunt Portu=
galenses quidam aurei.

Siclus, autore Iosepho, pondus est quatuor
drachmarum Atticarum, id est, eim lot.

STVDIOSIS BONARVM LITERARVM. IOACHIMVS. MVS. S. D.



I, QUÆ PVL CRA SVNT,
ueteri uerbo saepe iterari iuben=
tur, quo magis de ijs fieri hoc con=
uenit, quæ & sunt pulcra, & uti=
litatem simul præcipuam comple=
tuntur? Quare cum autore Philippo Melantho=
B 2 ne suba

ne subductio nummarie rationis, itemq; mensu-
rarum ad nostrorum temporum, nostriq; moris
consuetudinem accommodatio, descriptæ in pa-
tente charta prodiissent, uisum est easdem in com-
plicata etiam emittere. Cæterum si quis forte
hoc requirit, numus Mysius plane is est, quod
quidem ad usum attinet, qui & in Francis in usu
est. Neq; magnum inter mensuras est discrimen.
Nam Sextarius mensuram attingit Seidellæ,
quam Norebergæ uocant, cuius dimidium κο-
τύλη, seu hemina est. Tunc inquam, cum ad pris-
cum Romanorum usum hæc exiguntur, ducente
Cyatho drachmas 1P. & Sextario uncias 15. Fuit
autem alicubi quondam μν̄α unciarum 18. hoc
est, λίτρα μία ἡμισυ, quam quidem Italicam
dixere, & ad eam Sextarium expenderunt, cuius
dimidium est hemina seu κοτύλη, ut diximus.
Itaq; inuenio huius etymon ridicule quidem ex-
tortum: sed rem tamen explicans κοτύλη κέκλη-
ται ἀπο τῆς ἐν ξέσῳ εἰς δύο κόπτεσθαι. Atq; ita in
Myropolijs Sextario utuntur, hoc est, cotylis dua-
bus. Nam priscum sextarij nomen & usum ami-
serunt, secundum quam rationem appendet Cya-
thus unciam unam & dimidiam. Et si nostris
mensuris metiri uelis, inuenies duodecimum cya-
thum Seidellam exuperare, qui ante sane com-
plebat. In uniuersum autem tenendum, non esse
omnium

omnium liquorum unum pondus. Omnino sunt hæ-
res se cōfusa, quod necesse fuit fieri, ut præclare
nobiscum actum uideatur, qui ad hanc quantu-
lam cunq; certitudinem peruenerimus, qua ma-
ior teneri uix queat.

Nunc de Choenice aliquid, neq; ingratum, ut
spero, neq; inutile uobis futurum, annotabo. Chœ-
nix, de quo quidem satis constat, sextarios conti-
net duos. Quod cum sit compertum, non dubium
mihi sit, quin legi debeat in illis Rhemnij uersi-
bus. Quis quater assumptis sit Graio nomine
Choenix, ut de heminis intelligatur. Atq; hoc loco
sciendum Choenica fuisse diurnum cibum seruo-
rum Græcorum, quemadmodum fuit demensum
Romanorum cibus mensuruus, quod quidem con-
tinuerit Modios quaternos. Qui si fuerint ad
Choenicis comminuti, computatis in singulos Mo-
dios Choenicibus octo, conficientur dies 32. hoc
est, mensis unus. Nam quòd duo dies abundare
uideri queant, de eo non est quod laboretur. Neq;
enim possunt, neq; debent omnes minutie coæ-
quari talibus in supputationibus.

Cum autem nullas habeat charta Vuitteber-
gensis mensuras $\gamma\epsilon\omega\delta\acute{\alpha}\iota\lambda\alpha\alpha\epsilon$, quod alijs mensu-
ris, & re numaria expleta fuerit, uisum est in
uestram gratiam, etiam illarum aliquot preci-
puas subijcere.

Pes digitos habet 16. Palmus digitos habet
quatuor. Hic Græcis dicitur ἑ ὀπαλαισῆς ἑ ἡ
παλαισῆς ἑ δῶρον ἑ δοχμή. Palmus itaque
pars quarta pedis est.

ΣΠΙΘΑΜΗ, dodrans. Nam ut in pollices diui-
ditur per duodecim, ut As in uncias, Palmi tres,
nostra lingua Spannam uocamus.

V L N A quatuor cubiti, nos Claphteram no-
minamus, Græci ὀργυῶν, Nam quod de Pyrami-
de dixit Herodotus πεσάρρακοντόργυον, Plinius
uertit quadragenarum ulnarum.

Cubitus sesquipedalis, palmi sex.

ΠΑΒΘΡΟΝ, sexta pars stadij, hoc est, pe-
des centum.

Stadium, pedes sexcenti. Hoc loco uarietas
obseruanda. Plinius habere Stadium scribit pas-
sus 125. Pedes sexcentos 23. Gellius Græca stadia
facit pedum 1100. Item mille passus, continent
octo stadia. Græci autem lexicis sic tradidere,
ἑπτά καὶ ἡμισὺ σάδια ποῖδσι μίλιον ἑρ, τὰ δὲ
δέκα μίλια ἔχουσι σάδια π. Sunt qui δὲ μίλιον
metiantur stadijs. 7. hoc est, pedibus quater mille
ducentis. Itaq; ait Hesychius: μίλιον μέτρον ὀδὸν
σάδιων ἑπτά, οἷδὲ ἑπτά ἢ ἡμισε ἑ ποδῶν δ' σ:
sed in exemplaribus locus corruptus est. Fuere
harum rerum apud Græcos ἑ alia uocabula πύ-
γων pollice breuior quàm πῆχυς, Item ὀρθόδω-
ρον τε

ῥορ *recta manus*, λιχὰς *spacium manus distense*
ab indice extremo usq; ad pollicem, nos *Furspan-*
nam dicimus, διαυλῶν *stadiorum duum*, δόλι-
χῶν 12. apud *Suidam* legitur κδ. *Cursuum spa-*
cia, σαθμὸς *omnium longiss.* *Miliaria* 28. *Semis*
ἄρσρα, inquit *Suidas* ποδῶν. ὕ. *Sed Herodotus*
apud *Ægyptios* ἄρσρα *centum cubitorum.* *Cu-*
bitum autem Ægyptium eundem cum Samio fu-
isse scripsit.

At *ACTVM* 120 *pedum Plinius* ἔ *dupli-*
catum in longitudinem fecisse iugerum.

ΠΑΡΑΣΑΓΓΗΣ *Persica mensura ualuit*
stadia 30.

ΣΧΟΙΝΟΣ *Ægyptiaca*, 60.

Inter hæc uobis inquirendum relinquo quod
Gellius dixit, Septem cubita facere pedes 12. ἔ
quadrantem.

Hanc autem nostram properatam, atq; imma-
turam sane operam: sed datam tamen commodi-
tatibus uestris, ἔ gratis amplectemini animis,
ἔ bonarum literarum studia coletis digna sedu-
litate ἔ cura.

Exodi 30. *scribitur, singulos Israëlitos ta-*
bernaculo pensionem annuam dedisse dimidium
Sicli, id est, didrachmum. Nam certum est Siclum
continere quatuor drachmas, ein lot, ut Germa-

B 4 nice

nice nominamus. Ergo dimidium Sicli erat didrachmum. Hanc pensionem, quam lex templo attribuit, Romani ademptam templo, suis magistratibus solui iusserunt. Cum autem ea collatio quotannis ingentem aceruum cumularet (Virum enim pendebantur didrachma, ut si capita erant quinquies centum millia, iam summa erat centum millia coronatorum. Et tamen longe maiorem numerum fuisse puberum Israëlitarum nihil dubium est) dolebant Iudæi, tantam pecuniam templo eripi. Et plausibilis disputatio erat. Etiam si toleranda essent damna priuatarum facultatum, in seruitute: tamen templi iura defendenda esse, & Deum defensoribus adfuturum esse. Ideo Christo proponitur quæstio: an pium sit, hæc didrachma adempta templo, Romanis pendere? Christus respondens, significat eos debere seruitutem tolerare in damnis pecuniarijs, ut cum nunc Christiani opprimuntur seruitute à Turcis. Et soluit ipse Christus Mat. 17. Vbi adparet, exactores peculiariter intentos fuisse in Christi exemplum. Intelligas igitur & eo loco didrachmum argenteum, ein ort aurei Rhenani. Stater uero argenteus erat tetradrachmus.

Hoc exemplum memorabile propter multas causas adscripsi. Primum, ut studiosi considerent, Deum uelle communi collatione iuuari Ecclesias,
ut

ut Euangelij ministerium conseruetur . E contra
uero sæpe accidere, ut Ecclesie opprimantur ser
uitute, & eripiantur stipendia doctoribus & di
centibus, propter peccata eorum, qui doctrinam
negligunt.

Facta est supra mentio aureorum quoq; Sta
terum, qui unciales erant, & à Regum nomini
bus appellabantur κροίσαιοι, δ'άρεικοι, Ολίπ
πειοι, ἀλεξάνδρειοι, Valebant autem mina, seu
centum drachmis, hoc est, coronatis decem .

Sed alij præter hos grandes aureos, fuerunt
in uulgari usu, qui pondus habebant duarum
drachmarum auri, ualde usitati, similes ueteri
bus Romanis aureis, & ualebant duobus aureis
Hungaricis. Vidimus tales ueteres aureos Græ
cos & Romanos aliquot, quorum pondus certò
& sine ambiguitate iudicare potest . Prudenter
autem considerandum est, ubi fiat mentio Argen
tei Stateris, ubi de grandi aureo simili Portuga
lensibus, ubi de uulgari aureo dicatur, ut apud
Thucydidem, Lysiam, & Demosthenem Stater
est aureus didrachmalis, id est, ualens duobus au
reis Hungaricis. Et talem Staterem existimo Pe
trum in ore piscis inuenisse, ut recitatur Matth.
cap. 17. Plus igitur inuenit, quàm quantum pro
duobus soluendum erat Romanis, quia singuli
pendebant tantum duas drachmas argenti, id est,

B 5 fere

fere quadrantem nostri aurei. Sed uoluit aliquid
superesse Christus eius beneficij autor.

Matth. 18. conferuntur duo serui quorum
prior debet decem millia talentorum, id est, sexa-
gies centum millia coronatorum, seu ut usitate
loquimur sexaginta tonnas auri, quantam nunc
summam dicunt esse annui redditus Regni Turci-
ci. Nominat autem Christus tantam summam, ut
commonefaciat nos simul de magnitudine pecca-
torum nostrorum, & de bonitate Dei, qui tam
grande debitum nobis clementer remittit. Dein-
de nostram duriciem taxat, qui paruas offensio-
nes remittere nolumus, quia alter seruus debebat
huic nequam homini centum denarios, id est, tan-
tum decem coronatos. Hæc debita conferri eru-
dite possunt cum summarum magnitudo intelli-
gitur.

Chœnix demensum diurnum cuius cognitio
utilis est, non modo propter lucem historiarum
sed etiam propter exempla diligentiae in œcono-
mia, frugalitatis & temperantiae, Norant uete-
res modum suorum sumptuum, quantum singulis
quotidie dandum esset, ut quid sustinere possent,
animaduenterent. Prodest igitur planius ostendi
quantum frumenti sit Chœnix.

Modius continebat octo Chœnicas. Ait autem
Cicero in octaua oratione in Verrem, Modium
triticum

tritici in Sicilia lege aestimatum fuisse ternis sestertijs, aut quaternis, si erat Imperatū frumētū. Iam si quatuor sestertij erant precium unius modij, Chœnix erit frumentum pro quatuor Misnicis numulis. Panis ergo diurnus seruuli erat quatuor nostrorum numulorum, & addebatur uini unus Sextarius, pene eim Nössel.

Quod igitur in sexto capite Apocalypsis in comminatione calamitatis publicæ, famis uidelicet, dicitur. Chœnix tritici aestimabitur denario, significata est magna difficultas annonæ, uidelicet, panem diurnum, qui alioqui emebatur quatuor numulis Mysnicis, emendum esse triginta numulis. Tantam difficultatem Dei beneficio, Germania longo tempore non uidit.

DE MENSVRIS EBRAICIS, RECENTIVM EBREORVM INTERPRÆTATIO.

Log seu Sextarius, Est uicesima quarta pars Sati.
Satum tertia pars Ephi.
Decem mensuræ Ephi, faciunt unum Corum.
Log

Log ergo est minima mensura continens sex
oua, quæ si multiplices per 24. habebis mensu-
ram Sati, nempe centum quadraginta quatuor
oua, eijer schalen voll.

Mensura Ephi habet tria sata.

Satum continet sex Cabos.

In Cabo sint quatuor Login.

Log habet sex oua.

Hæc si iuste multiplices à Log incipiendo, quæ
in aridis & liquidis minima est mensura, sex
continens galinacea oua, inuenies Cabum conti-
nere oua 24. Satum uero 144. oua. & Ephi, quæ
& Epha uocatur, continere 432. oua.

Scribunt præterea, quod decem Ephi faciant
unum Homer, quæ mensura Corus dicitur Luca
16. Et hæc continet 4320. oua, estq; maxima a-
pud Ebreos mensura.

Batus liquidorum mensura, decima pars Ho-
mer, continet oua 432. ut Ephi in aridis. Sexta-
rios uero 72. ut testatur Iosephus libro octauo ca-
pite secundo.

Idem Iosephus lib. 15. Cap. 11. dicit, Corum
continere medimnos Atticos decem. Quod magis
conuenit, quàm quod idem autor dicit lib. 3. circa
finem, Corum habere medimnos Atticos 41. quem
locum mendosum esse arbitror.

Medimnus

Medimnus Atticus autem continet septuaginta duos sextarios, Ergo æquatur fere Mensura Ephraim.

MENSURAE LIQUIDORUM
IUXTA EBREOS, IUXTA
GEORGIVM AGRICOLAM,
ET GLAREANVM.

LOG Sextarius fere ein Nossel.
Hinc duodecim Log, id est, Sextarij, duodecim, seu duo Congij Attici, seu duo Choes Attici.

Batus Sextarij Attici septuaginta duo, æqualis mensura est Amphora Attica. Ein halber Lipsischer Eymmer.

MENSURÆ ARIDORUM.

Cabus quatuor Logi, id est, Sextarij quatuor. Fit mentio cabi in quarto libro Regum capite sexto, ubi inquit. Quarta pars cabi stercoreis columbarum, id est, Sextarius stercoreis columbarum uendebatur quinque argenteis.

*Gomor minus de quo dicitur Exodi 16. ubi
singula*

singuli colligunt Gomor Mannam, Sextarij sunt septem, & pars quinta Sextarij. Expresse. n. ibi dicitur, Gomor est decima pars Ephæ. Fuit igitur liberale demensum quotidianum in collectione mannae. Nam Gomor tres chœnicas continet.

Iosephus mensuram parvam, Gomor nominat Assarion. Ait in fame emptum esse tritici Assarion, id est, Gomor quatuor drachmis.

Satum, Sextarij quatuor & uiginti, uidelicet cabi sex.

Epha, Medimnus Atticus seu tria sata, circiter ein Lipsischer Schöffel.

Corus sine ulla dubitatione Medimnos Atticos decem continet, Medimnus uero Atticus continet septuaginta duos Sextarios, & fere congruit cum Epha.

Est igitur Corus, circiter zehn Lipsischer Schöffel, pro appellatione Cori in Ezechiele usurpatur nomen Homer, & literis differt à Gomor.

Lerech, dimidium Cori, id est Medimni Attici quinque.

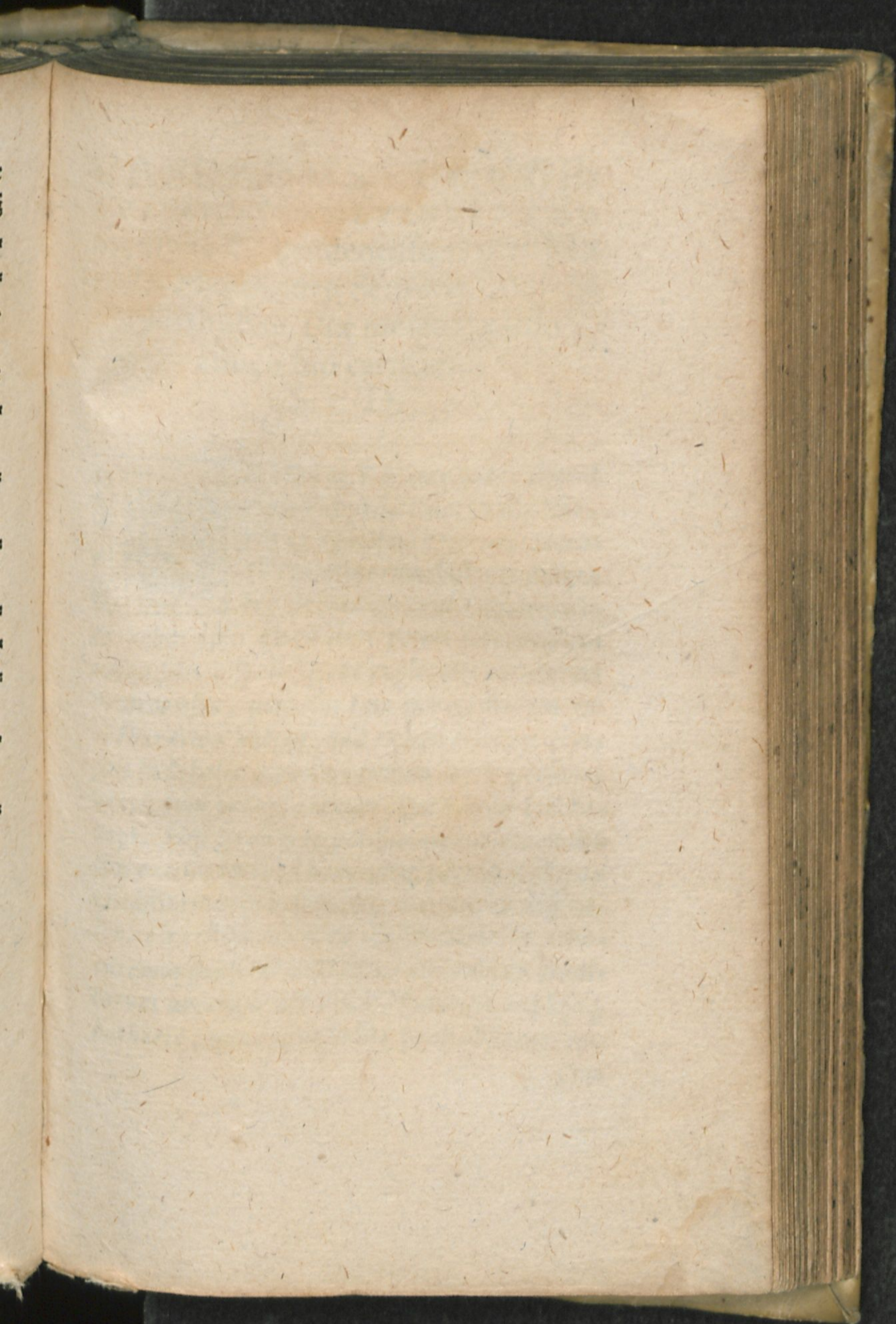

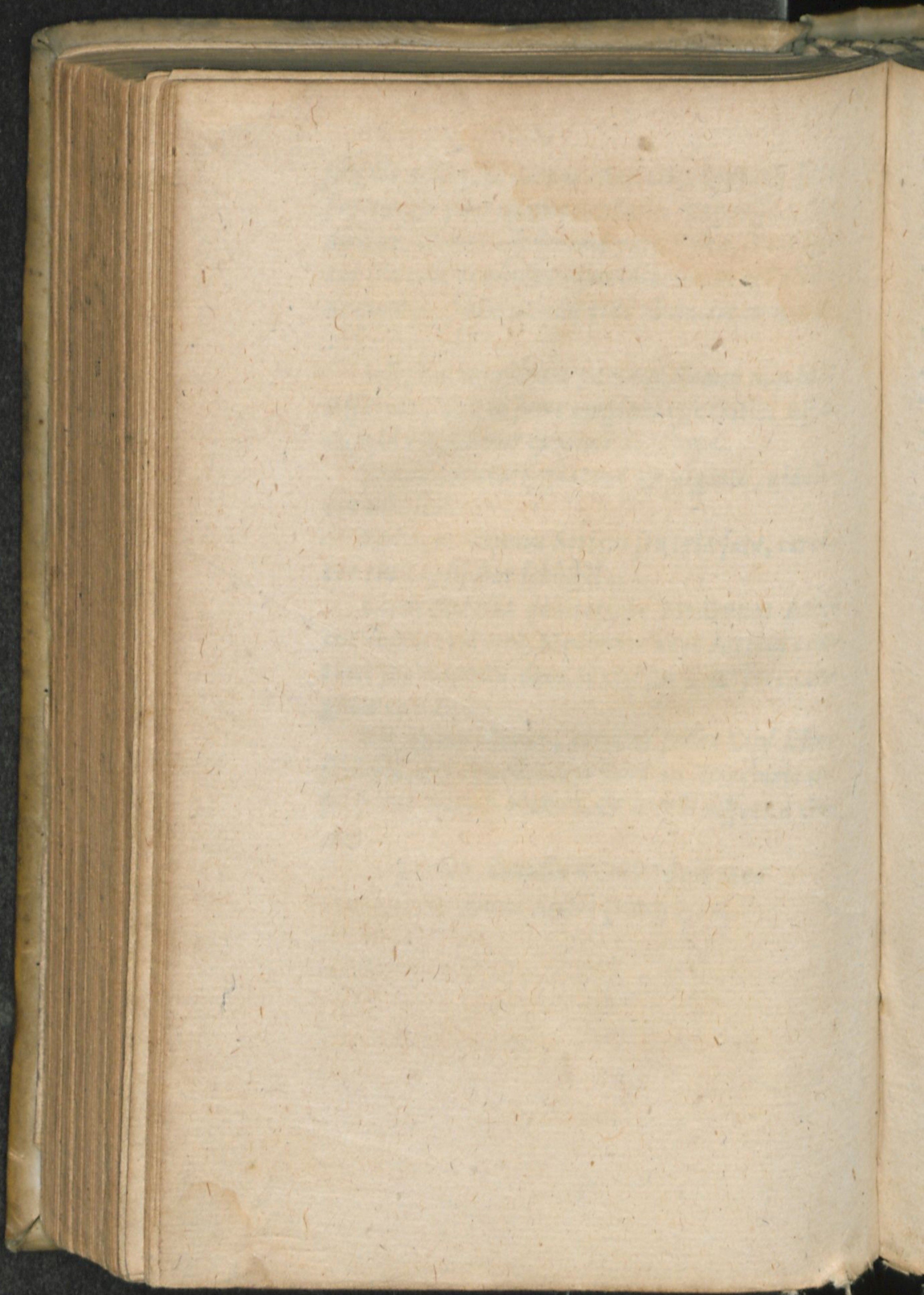

CASPARVS PEVCE
RVS MICAELI MEYENBURG OR
natissimi & prudentissimi uiri Mi
caelis Meyenburg Senioris, Consulis
Northusani Pia memoriae filio
amico suo carissimo.

S. D.



DIDIMVS ante annos aliquot
rerum appellationes Paulus Ebe
rus & ego, quas ueterum Graeco
rū et Latinarum historijs diligen
ter peruestigatis ac consideratis,
& rebus ipsis quam fieri potuit accuratissime
conquisitis inspectisq; aut exploratis annotarant
in meos usus, pertesus tum peregrinarum &
barbararum uocum, quae ex recentiorum scri
ptis in Scholas inuectae omnium aures persona
bant, tum penuriae uocum, qua Scholae labora
bant. Idq; fecimus eo potissimum consilio, ut do
ctos excitaremus ad hanc quoq; partem doctrinae
eruditioris ac politioris, quae maxima & difficil
lima est restituendam & illustrandam, & reuo
caremus paulatim in Scholas ueterum & erudi
torum uocabulorum usum, summotae explosaq;
barbariae, qua oppressa illa penè obsoleuerant.

C

Cuma

Cum itaq; multi haecenus uiri praestantes & res
ipsas & rerum genuinas appellationes alij alias
foeliciter explicarint magnis uoluminibus, hunc
nostrum breuem & mutilum ἑλέγχον, quod pa-
rum scholis profuturum existimarem, abolere
decreueramus. Sed cum amicorum nostrarum
multi ne interire eam pateremur hortarentur,
& retinere in scholis harum terrarum quod no-
tis res nominibus indicarent, utiliter posse cen-
serent, refragari uoluntatibus ipsorum nolimus.
Utantur ergo his uocabulis qui uolent non alie-
na certe à rebus ipsi coniectura accommodatis.
Eruditos uero rogamus ut eo candore & ea be-
neuoletia de his coniecturis nostris iudicent, quã
humanitas, literatis digna ab ipsis & rerum dif-
ficultas atq; obscuritas, quibus suas id est natiuas
& ueteres reddere appellationes studuimus re-
quirat. Ad te uero hunc denuo editum & locu-
pletatum uocabulorum ἑλέγχον mitto Carissi-
me Micael, ut sit testimonium meae erga te bene-
uolentiae perpetuum. Magna extant Patris tui
integerrimi & praestantissimi uiri merita in fa-
miliam nostram. Ea nos perpetuo memore gra-
titudine celebrare decet. Nec occasiones ullas
unquam declarandae gratitudinis negligemus. Atq;
ut inter nos sit amicitia talis qualis patri tuo fuit
cum Socero meo opto precorq;. Bene & foeli-
citer

citer Vale. Vuitebergæ die 17. Martij. Anno
1556. Quo die ante annos 1374. Antoninus Phi-
losophus Imperator, uir doctrina, sapientia, iusti-
cia, integritate, & militari uirtute ac laude ex-
cellens, qui concussas & labefactatas Imperij
Romani uires restituit aliquantulum & erexit
rursus, diem suum obiit Annos natos 59. Eius præ-
clarissimum extat apud Dionem elogium. ὁμοιος

διὰ πάντων ἐγγύετο, καὶ ἐν οὐδενὶ ἠλλοικώ-

νη. οὕτως ὡς ἀληθῶς ἀγαθὸς ἄνθρωπος

ἦν καὶ οὐδὲν προσωικ-

τὸν εἶχε.

C 2

APPEL=

APPELLATIONES
 QUADRUPEDVM ET REPTI-
 LIVM QVORVNDAM.

ALce, *Plend.* Alberto Equiceruus
 Colorem habet ex cœsio nigricantem, pilos
 oblongos & duros. Mares cornuti sunt; fœminæ
 his carent. Ex cornibus globuli, cochlearia et alia
 id generis candore nitido insignia, torno paran-
 tur. Ungulæ pedum miranda vi paroxysmis me-
 dentur epilepticis.

Asinus, *esell.* ὄνος ὁ καὶ ἡ.

Asini sylvestres ὄνοι ἄγριοι uel ὄναγροι. *Wild-
 esell.*

Aper. ὁ κάπρος. *Wildschwein.* Animal sæ-
 uum, quod petitum aut ictum iaculis, si non læ-
 thaliter uulneretur, irruit in Veneratorem, ar-
 reptumq; prosternit, & dentibus quos exertos
 habet dissecat, nisi aut prolapsus in faciem Ve-
 nator pronus terræ incumbat, aut arbore con-
 scensa euadat. Prostratum enim & humi iacen-
 tem ab imo ferire nequit.

Bifontes, *Sisōves.* Iubarum prolixitate equis
 similes, cætera bobus. Magnæ pernicitatis & tru-
 culentiæ sunt. Corole asinimo, *Wildesell* &
Wildepferde.

Bos,

Bos, βῶς. ὁ καὶ ἡ. βῶς ἀρρήρ. ochs.

βῶς θήλεια. Vacca. Κη.

Buccula. δαμαλῖς. iunge Kalbe. iuuenca.

Vitulus. μόχος. Kelbleim.

Vitula. πορτίς. Kalbe.

Taurus. ταῦρος. Bos non castratus. ein stier.
ein farr.

Tauri sylvestres. ταῦροι ἄγριοι. Bubali. Püffel-
ochsen. Grandi sunt corpore, cruribus breuibus,
nigra pelle, cornibus longis et nigris, capite pro-
portione paruo. Cauda breui, pilo minuto & ni-
gro. Sunt & alij uelocitate insignes, colore fuluo,
pilo in contrarium uerso, rictu patulo. Tergori
duricies silicis omne uulnus respuens. Auroch-
sen. Aliqui Vros hos uocant.

Bonafus. ὁ βόνασος ἢ μόναπος. Magnitudi-
ne bouis est, sed corpore latiore, colore flauo, iu-
bata ceruice, cuius color ex cinereo & ruffo
mixtus. Ein Zwifontart oder Wildpüffel.

Camelus. κάμηλος. Kammelhier. Animal
grande, longo & gracili collo, capite exili, altis
cruribus, amplo pectore & uiloso, tuberibus in
dorso binis ut ephippia eminentibus, colore fusco
uergente ad flauedinem, pelle dura, inimicum &
infensum equis, alienissimum ab incestu coitu.
Pullus matrem non attingit, ne quidem si com-
pellatur.

pellatur. Refert Aristoteles Camelum pullum,
cum admissarius, (quem ὄχθρον Græci uo-
cant) desideraretur, ad matrem uelatam & in-
stratam operimentis à curatore adductum pri-
mo eam conscendisse, moxq; cum stragulis dela-
psis eam agnouisset ceu furore percitum in κα-
μηλίτῳ irruisse & mordicus correptum inte-
remisse. In hoc genere qui dromedarij uocantur
cursu ualent.

Cercopithecus. κερκοπίθηκος. Meerkatz. Dis-
similis est cæteris simijs uoce, pilo asinino, nigro
capite, proluxa cauda.

Crocodilus. κροκόδειλος uel ἀπό το δειλαί-
νεος κρόκος. Refugit enim terrenus Crocodilus
Crocini odorem: uel ἀπό τῆ δειλαίνεος εὐς κρο-
κάλλος, Reformidat enim Aquaticus littora, ti-
midissimus natura. Est autem alius ποτάμιος, id
est, fluuiialis, Alius χορσαῖος, id est, terrestris.
Hic ἀμφίβιος est, terra pariter ac flumine in-
festus. Solus animalium linguæ usu caret. Supe-
rior ei maxilla mobilis, inferior immobilis. Fugit
insequentem, fugientem prosequitur. Crocodill.
Nilo & Ægypto proprius.

Chamæleon χαμαιλέων. Colorem subinde
mutat, atq; eum adsciscit & induit, quem proxi-
me attingit cauda et corpore, præter rubrum et
candidum. Figura lacertæ est, Cauda longa.

Caper

Caper. Ἰάγος. Bock.

Hircus. Ἰάγος vnuerschnittener bock.

Capra. αἶξ, χίμαρα, quæ peperit. Ein zige,
geys.

Capella. χίμαρα, quæ nondum peperit.

Hædi. ἐπιφοί. ziglein, Geißlein.

Capræ. δ'ορκάδες. Reech.

Capreoli. Reeböcklein. Cerui speciem hi præ-
seferunt corporis cornuumq; figura, sed minores
multo sunt. Valent acumine uisus. Vocem edunt
sonoram & debilem, quam dum inflatis arbo-
rum folijs imitantur Venatores, latitantes euo-
cant atq; alliciunt, ac procurrentes uel iaculis
configunt uel uiuos capiunt. Cornua eodem tem-
pore abijciunt quo Cerui, sed ferè in loca auia con-
dunt, Quapropter non frequenter reperiuntur.

Damæ. πρῶκες. Gemsen mit hörnern für sich
gebogē. Magnitudine figura & pilis à Capreolis
non multum differunt. Cornibus uariant, quæ his
non sunt ramosa, sed longa, plana, & acuta, & an-
trorsum incuruata.

Rupicapræ à Damis differunt Cornibus re-
tro inflexis, & in gyros ἑλικοειδῶς contortis.
Σεψικέρως. Gemsem mit hörnern hinder sich
gebogen.

Capricornus. Ibex. ἰβηκοκέρας. Steinbock. In

C 4

alpibus

alpibus frequens est, maior hirco, colore fuluo, cornibus grandibus, quibus cum ex altis defilit rupibus, sese excipit & fulcit, ne terræ allidatur aut saxis, mirandæ uelocitatis. Vbi effugia & euadendi occasiones omnes interclusas esse sentit, uertens sese concitatissimo impetu fertur in Venatorem, ut eo præcipitato euadat.

Ceruus. ὀέλαφος. Ein Hirsch.

Cerua. ἡέλαφος. Ein Hinde. Hæc cornibus caret, quibus armatur Ceruus. Estq; cornuum maximus usus in medicinis, ut & ossis Carthilaginei, quod in sinistra basi cordis ad orificia arteriæ magnæ & arteriæ uenalis duorum semicircularum penè figura, se mutuo extremo ambitu contingentium consistit, & pellis & penis. Cornua omnibus annis stato tempore Cerui amittunt, & tunc maxime inuia petunt. Viuaces sunt, & ætatis indicium certissimum est raritas & scabrics dentium aut frequentia, non ramorum in cornibus numerus. Vidimus ipsi Cornua plurima in plures quam uicenos, quædam in tricenos binos, nonnulla etiam in quadragenos brachiata ramos. Tempore coitus, quod in Arcturi ortum incidit, ferè toto mense aut abstinent ab omni cibo, aut parcissime eo utuntur. Neq; ferè in captorum tunc uentriculis aliud quidquam præter harenulas reperitur. Capiuntur mirifico cantu
uel

uel humane uocis uel uel fistularum. Est et
aliud Ceruorum genus Cornibus ima parte tan-
tum et in rariores ramos sparsis, superiore ob-
longis simplicibus et acuminatis. Spishirsch.

Canis. κῶς ωρ. ein Hund.

Catellus. κωϊδ'ιορ. ein hündlein.

Catuli. σκυλάκια. iunge hündlein.

Canes Vestigatores, quorum in uenatu soler-
tia et sagacitas plurima. Odore enim scrutan-
tur et explorant, et uel produnt indicio, uel de
latebris peruestigatas exturbant feras. κῶες
ἰχνυτικοί. spürhunde.

Canes Venatici, qui latebris eiectas et fuga-
tas persequuntur feras, et uel mordicus com-
prehensas retinent aut necant, uel in expansa
compellunt retia. κῶες θηροτικοί. iaghunde.

Canes domestici. κῶες ἐπιφυλακῆ uel οἰκὸς
γοί. qui custodiae et excubiarum causa aluntur.
haushunde.

Molossi. μόλοσσοι uel μόλοσσοί. κῶες ποι-
μωτικοί. Schaffrüden. qui gregibus praesidij et
defensionis causa adiunguntur.

Catelli. μελιτῆρια κωϊδ'ια uel μελιτηροί κῶ-
ες. lusthündlein, qui in delitijs habentur, et ex-
ercentur atq; assuefiunt ad ludos saltusq;. Com-
mune omni canum genere Cæcos gignere, qui eo

C 5 tardius

tardius uisum accipiunt, quo plures uno partu eduntur. Ante septimum tamen diem nunquam cernunt. Aiunt si unus gignatur, nono ei die a partu oculos debiscere atq; aperiri: si duo, decimo: atq; in totidem dies prorogari cæcitatem supra nonum, quotus est Catulorum simul editorum numerus. Inter hos uero præstare illum, qui postremus uisum adipiscitur, & quem canicula mater præ cæteris fouens primum ad cubile deportat. Fidelissima animalium quæ nobiscum degunt, sunt homini canes & equi.

Erimaceus. ἔριμαξος ὁ χερσαῖος. ein Igell.
 Notum animal pelle uestitum aculeata undiq; præterquam ima parte, cui lanugo mollis rara & innoxia. Alimenta conquirat & in hyemem futuram præparat ac comportat magna solertia. Contractis enim ore pedibus ac tota parte inferiore sese in rotundæ pile formam orbiculatim conuoluit ac complicat, & sese uolutans supra poma humi sparsa exertos in ea aculeos adigit donec adherescant. Tandem onustus præda se rursus explicat, unoq; ore arrepto ad cubile properat. Duo Erimaceorum genera sunt, Porcini & Canini. Sawigell & Hundsigell.

Equus. ὄϊππος. Ein Ross, Pferd, Hengst.

Equa. ἵππος ἢ ἵππις ὁ κλέος. ein feldyn, stutt, gurr.

Pullus

Pullus equi. πῶλϞ. Fülchen. Equorum alij bellatores, alij itinerarij, alij Vectarij. Ex itinerarijs sunt qui asturcones & gradarij uocantur, quos in Hispania Thieldones gignunt. Zelter. Geneter. Et ueredi, Postrofs.

Cantherini, equi Castrati. Zwallachen.

Marones. λδνκόψαροι. Plassen. Tales Thracios fuisse equos apud Vergilium legimus.

Thracius Albis

Portat equus bicolor maculis, uestigia primi
Alba pedis, frontemq; ostentans arduus albam.

Ex itinerarijs sunt & κέλητες. Rempferde. Fuerunt enim in usu ueteribus duo genera equestrium certaminum, σονωρις & κέλης. In Synoride agitabantur bigrae. κέλης erat agitatio μόε viππϞ.

Elephas. Elephant. Animal grande uix ante (ut opinor) in Germania uisum, quam à Maximiliano Rege Bohemiae Ferdinandi filio ex Hispanijs Viennam adductum est. Ab ore προβοσκιδε demittit longitudine decem cubitorum, Carthilagineam, mobile, in cuius extremo duo sunt patula foramina narium instar, & supra eam acuta lingula, qua arripit res minutiores. Maiores .n. tota proboscide exerta reflexaq; apprehendit et attrahit. Cutis ei cimerice coloris, scrabra

Ϟ

et aspera, de pilis, qualis est equorum attritorum funibus. Dicitur extimescere mures, iisque terreri ac fugari, et cohorrescere ad grumitum porcorum.

Fiber. κάσωρ. Biber. Animal ἀμφίβιον, pedibus prioribus caninis, posterioribus anserinis, quibus cum natat in aquis remigat, pelle cinerea declinante ad ingredimem, cauda oblonga lata et chartilaginea, qua fluitans uice gubernaculi utitur, horrendi morsus, adeo ut et arbores iuxta flumina dentibus ceu ferro cedat, et hominis parte comprehensa non antequam fracta concrepauerint ossa morsus resoluat. Testes eius Medici κάσωριον uocant. Bibergeel.

Felis. ὁ γαλέοτης. Katz. Catus. ὁ αἰλῶρ. Katter. Notum et domesticum animal, specie Leoni non absimile, praesertim faciei dentium et unguium. Est et ferarum ac syluestrium felium genus, domestico maius, pilo fuluescente, sed uariata nigricie undulatim intermixta. Wildkatten.

Glis. ὁ ἔλειος. Fech. Schönberg. Animal est de genere murium, ut placet Alberto, et breuibus pilis ac tenera pelle uestitur. Colore uarium est, in dorso caesium, inferne album, breui pilo molli et tenero, semiferum. Genitorem senecta fessum insigni pietate alit. Ineunte hyeme abdit sese in
cava

caua arborum & tota bruma delitescit ac pinguescit. Æstate rursus prodit ac uelut iuuenescit. Versatur ac degit in syluis.

Hystrix. ὕσξιξ. Vulgo Porcus spinosus. Stachelschwein, Ex genere Erinaceorum est seu Eri-cyorum. Longis circumquaq; armatur aculeis, & cum intendit cutem missilibus, colore per interualla uarijs partim nigro, partim albicante. Ora his urgentum pungit & sauciat canum, & longius etiam eiaculatur in prosequentes. Latet æstate, hyberno tempore de cauernis prodit.

Hyæna. ὕαινα. ignota. In mortuorum sese abdit sepulchra, & noctu ouium adit stabula, redditisq; quas audit uocibus perfecta imitatione pastores euocat, egressos laniat ac deuorat.

Leo. λέων. Law. Leæna. λέαινα. Hæc iuba caret, qua leo decoratur. Pelle tegitur fulua, anteriorius uillosa, posteriorius breuibus & confertis intexta pilis. Oculi ei χαρόρει. Species oris feli similis. Refugit & abhorret scorpiones, & ad conspectum albi coloris præfulgidi, atq; Galli cantum expauescit ac contremiscit.

Lupus. λύκος. Wolff. Ferox bestia, fraudulenta, crudelis & uoracissima, sed amans sobolis suæ. Infesta ouibus naturaliter. Figura Canibus non absimilis. Septentrionales regiones gignunt
etiam

etiam aluntq; lupos nigricantes, maxime uero Moscouia & Lituania, minores uulgaribus, non absimiles uulpibus cæruleis, de quibus infra, sed asperiore pilo.

Lupus ceruarius. Δῶξ. Luchs. Acerrimi morsus animal, oblongum, breuib; cruribus, pelle indutum infra albicante, supra ex fuluo supra purpurascente, sed maculis notisq; uaria, quæ speculorum instar radiant, pilis mollibus confertis longisq; obsita, qui in Ventre longiores sunt & pulciores, sed rariores. Est autem tam ferum & seuum animal ut lupum etiam inuadat atq; interficiat.

Lepus. λάγως χερσαῖος. cin Hase. Alius est θαλάττιος.

Cuniculus. δασύπτερος uel κύνικλος. Minor est lepore, colore albo, aut uario, aut leporino. Cætera lepori non absimilis. Antra querit & excavat in montibus, eaq; æquat puluere, ne peruestigentur. Mane & Vesperi prorepit, atq; in uestibulo antri sedens circumspicit. Fœtus horum, quos uel uberibus ablatos uel uentre exectos Romani in delitijs habuerunt, latini Laurices uocauerunt. Küniglein.

Lynxes plurimos alit Suecia circa Helsingiam, oculis perspicaces, toto corpore sed in collo maxime uarios & maculosos, linguis serpentinis,

tinis, quas exerunt & ex porrigunt in longum,
unguibus magnis, oculis prominentibus, collo
flexibili, quod mirifice circum agunt. Succii uo-
cant Kattluchs.

Lutra & Lutris. $\zeta\omega\delta\ \rho\acute{\iota}\varsigma$. Otter. Natter. $\text{\AA}\mu\text{\AA}$
 $\Phi\omicron\tau\ \delta\rho\acute{\iota}\zeta\epsilon$ ut fiber, longior latiorq; Catto, colore
fusco, nitente, cruribus breuib; longa cauda, pi-
lo pluma molliore, acutissimi morsus. Nam homi-
nis parte correpta, à morsu non desinit, nisi fra-
cta & cominuta crepent ossa.

Latax. $\lambda\acute{\alpha}\tau\alpha\ \xi$. ex aquis lutrae modo uictum
petit. Vulgo Noertza. Nurtz. Lutrae cognatus
Ichneumon Ægyptius, ein Ægyptischer Otter.

Lacerta. $\sigma\alpha\upsilon\ \rho\alpha$. Lacerta Viridis. Grün-
eidex.

Lacerta chalcidica. $\sigma\eta\psi\ \eta\ \sigma\alpha\upsilon\ \rho\alpha\ \chi\alpha\lambda\kappa\iota\delta\acute{\iota}\alpha$
κη. Kupffereidex.

Lacerta aquatica. $\zeta\omega\alpha\sigma\sigma\epsilon\text{r}\ \mu\omicron\lambda\chi$. $\zeta\omega\alpha\sigma\sigma\epsilon\text{r}\ \epsilon\iota\text{-}$
dex. qua pro Scinco haectenus multi usi sunt.

$\mu\omicron\nu\omicron\kappa\acute{\epsilon}\rho\omega\zeta$. Unicornu. Einhorn. Animal mu-
gitu horridum, equino corpore, capite ceruino,
pedibus elephantinis, cauda suilla, uno cornu
duos cubitos longo media fronte prominente, fo-
ris ob corticem quo tegitur rasilem nigro, intus
candido & splendente, ex ampla basi sensim fa-
stigiato in acutissimum apicem & ceu $\epsilon\lambda\iota\kappa\omicron\theta\epsilon\text{-}$
 $\delta\omega\zeta$ intorto, circa extrema duro ac solido, uer-
sus

sus basin caua & medulla candida referta.
Mustela. γάλη. γάλη κατοικίδιος. Id est, mu-
stela domestica. Zwiesel, bilchen, milchmeuslein.
Minor est mustela sylvestri saterio similior quam
mure, inferne alba, fulua superne.

Mustela rustica uel sylvestris. ἰκλιε ἢ γάλη
ἀγρία. Itis. Domestica mustela maior est. Mutat
sedem quotidie, & catulos transfert. Odit &
persequitur serpentes acerrime, quibus cum con-
gressura munit sese ruta. Vtraq; ὀρνιθοφάγος
est & infesta muribus.

Mus. μῦς. Maus. Mus domesticus minor in
domibus degit & horreis, corpore paruo, colore
nigricante. Mus domesticus maior, Ein Ratt.

Mus agrestis maior uel mus subterraneus.
Schurmaus. erdmaus, ackermaus. Fuscum est
nigris in facie maculis.

Mus sylvestris minor uel corylinus. Hasel-
maus. Rubet cauda pilosa, delectatur auellanis.

Mus araneus. μυγάλη. Spizmaus. zismsaus.
Venenatus est. Mus noricus grosse zismsaus.
Pile.

Sorex genus murium subrubens, longa cauda
acuta uoce, uenenosum. Spitzmaus.

Mus Ponticus. μῦς ὁ πόντιος ὁ λευκός. Al-
berto Ariminius & Erebinus. Hermlein. Solus
hic ex muribus albus, paruus, mustelarum figu-

ρα, 511a

ra, quapropter ad mustelarum genera aliqui re-
ferunt. Hyeme candet instar niuis, aestate flau-
scit, inferne tamen semper albicat. Extrema cau-
da nigerrima est.

Mus aquatilis uel testudo lutaria. ὤμυς uel
ἡ μύς ἢ ἐξιδῶ ἐκ τῆ ὑδατος. Wassermaus.

Mus marinus.

Mus Alpinus & montanus. Alberto Emptra.
Murmelthier. Magnitudine melium in Alpibus
reperitur, quiescens aut comedens residet in
clunes. Pedibus binis posterioribus ingreditur,
prioribus uice manuum utitur, grunnitum edit.
Huic simile specie animalculum, quod cuniculum
Indicum uocant, colore uarium, aut album, aut
flauum, aut nigrum, aut mixtum, grunniens ut
porcellus, sed alpino mure minus est, & habetur
in delitijs. Indianisch Küniglein.

Meles & Melis. Vulgo Dachsus. Dachs. Ani-
mal pingue, dorso latiore, mordax admodum, pi-
lis superne ad ingredinem uergentibus, inferne
candicantibus, ueruntamen & nigris superius
candidos & candidis infra nigricantes pilos
aspersos habet, cruribus breuiusculis, capite in
summo nigro, late rotenus albo. In metu sufflatæ
cutis distentu ictus hominum & canum morsus
arceat. Duo melium genera. Vnum Caninum

D πολυα

πολυχίδης pedibus. Alterum Suillum δ'ιοχία
δηγ.

Martes & Martarus uulgo, ab Aristotele ut
conijcio ἄθέρριον nominatur. Animal est figura
mustelæ, magnitudine Catti, longius tamen &
breuioribus cruribus, superne fuluum cum qua-
dam fuscidine, inferne album aut flauum. Duo
eius genera. Vnum Faginum quod in fagis nidifi-
cet cognominatum, deterius est. Buchmarder.
Dachmarder. Steinmarder. Alterum Abieti-
num, quod abietes amat & incolit, præstat.
Thannenmarder, Fichtenmarder, Baummarder.
Satherio cognata, quæ uulgo Zobela uoca-
tur, Aristoteli ut diuino ἄθέρριον. Sed præstat
pilorum mollicie, densitate, colore ex fuscidi-
ne in superficie tenus nitente, subtus uergente
ad cæsiuum, pellis soliditate. Cætera Satherio si-
milis.

Machlis alci similis, nullo propaginum flexu,
celerrima. Quietura non in terram procumbit,
sed inclinato aliquantulum corpore stans arbori
annititur. Frequens in Moscouia est. Incolæ
elend uocant, ut alcen ueram. Est in terris se-
ptentrionalibus & animal, quod ab insigni uo-
racitate Gulonem & πολυφάγοι nominare
possumus. Sueci Ieuer uocant ut conijcio uiel-
fras. Non multo maius est uulpe; coloris mustelæ
lini,

lini, nigricantis, & pulchre nitentis, undulatis
obscure uariati ut in serico damasceno: pilis lon-
gis, non ita mollibus: cruribus breuibus. Conscen-
dit arbores indeq; in prætereuntia desilit peco-
ra & homines etiam. Ventrem onustum disten-
tumq; & turgentem cibo angustas rimas per-
repens ita comprimit, ut cibos quandoq; expri-
mat.

Mulus. ὄρευς. Asinus syluestris uel montanus.
Maulesell. Sui generis animal ab ἡμίονω diuer-
sum. Latini uocabulis non distinguunt.

Mulus. Mula. ἡμίονος. Differt à mulo monta-
no. ἡμίονος enim nullum animal gignit, ut inquit
Aristoteles, πῶς ἡμίονω γένος ὄλον ἄγονορ.
Latini ex asino & equo natum Mulum: Ex equo
& asina Mulam: Ex equo uero & asina marem
Hinnum uocant.

Oues. πρόβατα. quæ pariunt. Schaaff.

Oues quæ non pariunt. ὄϊες. Scheps. Mares in
hoc genere castrati uocantur à Latinis Verue-
ces. Hammel.

Agni. ἄρνες ἢ ἄμνοι. Lemmer.

Aries. κρῖος. Widder. Virq; paterq; gregis.

Oryx de Caprearum genere, bisulcus, unicor-
nis, prægrandi corpore, magnitudine hirci, barba
sub mento promissa.

Pardus. πικθῆρ. Lupus canarius. Animal ut

quibusdam placet sui generis. Alij marem pantherarum esse uolunt, Frequens in Africa, colore ex cerulco aliquantulum nigricante, maculis nigris, oblongis, undulatim aspersis, magnitudine canum uenaticorum maiorum, facie cattorum.

Panthera. πᾶρδ' αλις. Bestia colore ex albo flauescente, maculosa tota, notis orbicularib. fuluis ac nitentibus oculorum instar uariata. Amica feris omnibus præter aspidem & draconem. Capitur uino inebriata, ut Oppianus refert.

πλατυκέρωτες à latis sic dicti cornibus, ceruis similes sunt, cornua habent lata parte superiore & ramosa, ceruices iubatas. Prussia his abundat & Liuonia. Damhirsch & Damlein.

Rhinoceros. ῥινοκέρωες. Grande animal est, unum in nare cornu habens, quo ad saxum attrito & limato præparat se pugnae cum Elephante, cui natura hostis est, & in dimicatione aluum maxime petit, quem scit Elephanti molliorem esse.

Sciurus. σκίςρος ἢ κάμψιςρος. Eichorn. Mustela paulo altior, rutilus, sed hyeme rubedinem in cœsium uertit colorem. Caudam oblongam uillosam & densam habet, qua cum residet inflexa dorsum caputq; tegit, unde & nomen habet. Cursu saltuq; ualet plurimum, & tempestates occulto naturæ suæ sensu præfagit. Obturatis

tis enim qua spiraturus est uentus cauernis ex parte alia fores aperit.

Sciurus Cœsius figura, magnitudine, moribus & uictu priori prorsus similis: colore discrepat, qui huic in dorso cœsius, imo uentre candidus est. Pilis uestitur mollissimis & delicatissimis. Fech. Schönberg.

Simia. πίθηκα, ein Aff. Genera Simiarum plura et diuersa. κωνοκέφαλοι à Caninis capitibus dicti, Affen mit hundsköpfen. His efferatior natura & malignior.

Satyri & Sphinges mitissimi.

καλλιχίτες toto pene aspectu differunt. Barbam habent in facie. Caudam late fusam. Vulgo Æthiopicæ Simiæ nominantur. Ex hoc genere qui albennt toto corpore, reliqua prioribus similes, Indicæ uocantur Simiæ.

Scincus. σκίγκου uel κροκόδειλος χερσαίος. Non est Wassermolch seu Wassereidexen. Sed ex Ægypto adfertur.

Sues. ὑεξ. Mares à Latinis Verres. germ: eber: fœmellæ Scrophæ nominantur. Sew.

Porcus. χοῖρος. Geschnitten schwein. Inde χοιράδες, id est, strumæ seu scrophulæ. Kröpf an dem hals.

Domesticæ sues. ὑεξ ἰμφοῦ. Hauschwein. Syluestres & feræ. ὑεξ ἄγρια. Wildeschwein.

inter quas mas Aper latinis. Græcis κάπρος dicitur. ein Zwilder eber.

Rana, uel Rana subcinera. Βάτραχος χροῖος. Froesch.

Ranuncula Βάτραχιον.

Rana uiridis. Βάτραχος χλωρος. Duo eius genera. Vnum in aquis præcipue degit, quod coaxat. Linguam enim faucibus adherentem et impeditam habet. Alterum terrestre Βρέξας. καλαμίτης. Laubfrosch. Vocalis est, et noctu maxime clamat, insidens arboribus aut plantis, et tunc ferè pluuias prædicit.

Rana temporaria. Reinfröschlein.

Rana rubeta, ὁ φρωός. Maxima omnium, ueneni aliquantulum habens, degit in rubetis et dimetis.

Rana uenenata Fossilis. Bufo. πυριφρωός. Feuerkröte. Cimerei est coloris et densissimæ pellis. Viuit sub terra, et humore terreno uescitur. Fit præda talpis.

Μολυβδῆες, Βάτραχίδες, γυρίνοι. Kaelkröten. Cicades similes sunt.

Serpens. Schlang. Serpentum plura genera, quæ Lucanus recitat et Nicander.

Ἀκοντίας et ἄκονύζος. Toto corpore extenso in longum uibratoq; iaculi instar. insilit in obuios,

obuios, & uenenato aculeo ualide in corpora ad-
daeto sauciat atq; inficit. Vnde & nomen habet.
Iaculos hos Lucanus uocat, Iaculiq; uolucres.

Ἀμεισβαίνα. zweiköpfficht schlangen, Ἀμ-
εικέφαλος est ut Solinus annotauit, Caput ha-
bens geminum, unum anterius, alterum inferius
ad caudam. Sed uno reuera tantū est capite. Ex-
trema cauda capitis formam refert, quod ante-
riorem tumida magnitudine aequat, & serpens
ipse ob costas quoquo uersus mobiles in utramq;
reperit partem, unde Ἀμεισβαίνα dicitur, ἀπό τῆς
ἀμειβαίναν.

Aspidum genera Ægyptijs nota sunt, cute
aspera & scabra, Cinerea, oculis Scintillanti-
bus. His ad ubera admotis post Actiacum pre-
lium sese cleopatra interfecisse commemoratur.
Intra trium horarum spacium hominem interi-
munt. Tria genera recensentur. Πύραξ quod ex-
puit uenenum quo necat denominata est. Collo
enim exporrecto, prætentataq; & explorata
corporis quod petit distantia, postea uirius iacu-
culatur. Χόρσαϊα alterum genus, uel potius
κόρσαϊα, id est cornuta. In capite enim duo emi-
nent tubercula cornuum instar. Color corporis
rubeus est. Venter siccus & asper. Longitudo
duorum cubitorum. Χελιδονία tertium, quod
D 4 surdum

Surdum est, colore hirundinis. Longitudine unius cubiti.

Anguis, ein Schlang. Vocatur & nomine generis serpens. Nasci anguem ex medulla spinæ hominis tradunt, etsi sua quoq; est anguibus coeundi & pariendi consuetudo. Dissident naturali odio à mustelis, & saliuam hominis ut exitiale ipsis uenenum refugiunt. Si læserint hominem, à terra non recipi amplius aut foueri dicuntur.

Basiliscus. Βασίλισκος. Serpentum uenentissimus, ut qui solo halitu interficit urit & corrumpit obuia quæque, adeo ut & quos conspexerit, & qui stridulo sono perstreptem audiuerit eos inficiat solo obtutu sonituq;. Longitudo duorum palmorum est. Caput acutum, ornatum diademate cui Chrysolitni color guttulis uariatus candidis uelut quibusdam interlucentibus gemmis, oculi rubentes. Color ex nigredine declinat in Cinereum. Occiditur à mustelis domesticis.

Βόα, ein Vnck. Habitatas domos subit, & halitu uenenato sæpe totas adflat & inficit. Ad ubera adrepit Vaccarum lacte turgentia, quæ sugens et pinguescit et in molem augetur immensam. In Aphrica Boam centum uiginti pedes longam inuentam legitur in Historia Romana.

Cæcus

Cæcula. τυφλωψ. τυφλίνος. Blindschleiche.
Parua admodum & gracilis corpore.

Calabricus serpens ignotus.

Natrix. Coluber. ὕδρος. χερσὺδρος. Natter.
Serpens aquaticus, fontes ueneno inficit. Vnde
Lucanus: Et Natrix uiolator aquæ.

κέγγις ignotus. Lucanus eius meminit. Et
semper recto lapsurus limite Cenchris. Pluribus
ille notis uariatam tingitur aluum. Quam par=
uis tinctus maculis Thebanus ophites, Conco=
lor exustis atq; indiscretus arenis Ammodites
&c. Nicander κέγγαίνω nominat à crebris
maculis in milij similitudinem.

κεράσης. Serpens cornutus. Hörnichte schlan=
ge. Cornibus enim octo armatur, quæ ut arietum
cornua intorta & in Orbem ἑλικοειδῶς conuo=
lata sunt. caret spinis, proq; illis Chartilagines
habet. Ideo flexuosior cæteris & uolubilior. Co=
lore est puluereo. Nicander sena ei cornicula
tribuit cum inquit. Ἄλλοτε μὲν πίσυρεσι, δὲ
ἐνδοίοισι κέρασης.

Δίψαξ. Situla. Figura est Viperae, longitudi=
ne palmi, tota nigris tinctâ in dorso maculis. No=
men ab effectu acquisiuit. Sitim enim in illis quos
sauciatos ueneno suo imbuit accendit inexple=
bilem, qua uelut ardenti flamma uruntur inte=
rius,

D 5 rius,

rius, adeo ut & rumpantur quandoq; ut pluri-
mum uero consumantur.

Δρυίνοϋ uel χέλυδροϋ. Eichschlange. Lati-
bula terra ad radices quercuum subruta excava-
uat. Tanta ueneni eius est uirulentia, ut solo
contactu membra quæ attingit, & tota denudet
cute & tumefaciat. Moxq; eodem malo corripi-
untur qui læsa membra contrectant. Cum peti-
se ab aliquo sentit, uenatissimos & foedissimos
emittit fœtores, quibus organa olfactus adeo cor-
rumpuntur ut nullos postea odores sentiant aut
discernant.

De appellationibus huius serpentis Nicæder.
κῆρα δὲ τοῖ δρυΐναο πιφανσκεο. τὸ δὲ χέλυδροϋ
ἐξέτροι καλεῖσιν & c.

Et de fœtente fumo.

Ἐδὲ ἀπὸ χροῦς ἐχθροῦ ἀκτῆ
διορ ἀπό πλατόωντα πρὶ σκύλα κῆ δὲ ἡ ἰππῶν
γναμπήομμοι μυσόωσιν ὑπὸ ἀρβήλοισι λαθαρυ-
γοι. Fumat dorso, & quacumq; repit de terra ui-
ueneni fumos elicit. Lucanus. Tractiq; uia fu-
mante Chelydri.

Dracones maximi sunt. Minimus enim ho-
rum cubitos quinque excedere: Maximus triginta
æquare dicitur. Et timent tonitrua & crebro
feriuntur. Drachen.

πόρφυροϋ ignotus.

Prester

Prester. πρῆσκη, ab ardendo dictus. Lucanus.
Oraq; dissoluens avidus spumantia Prester.

Pareas. πρῆιας πρῆά τὸ τὰς πρῆιας μείζου
ἔχαρ. Colore fuluo, oculis uelox, ore lato, morsu
non maligno.

Σκυτάλη. Sola et prima exuias hyeme de-
ponit, cum uerno tempore ceteri serpentes exu-
ant. Lucanus. Et Scytale sparsis etiam nunc
sola pruinis, Exuias positura suas.

Σκπεδῶρ ἢ σήψ. a putrefaciente ueneno no-
men habet. πρῆά δ' σήπερ τὸς πλκ γύτας. Luca-
nus. Ossaq; dissoluens cum corpore tabificus Seps
Induit colores loci, cui sese applicat. Ut est
apud Nicandrum.

τότε δ' ἴψιθ' ἐμβατεεί σήψ.
Χροίη δ' ἀλλόφατορ τε σ' οὐ μίαρ διαδ' οὐ' ἰαχε
ἄιερ' ἐειδ' ὀμνος χώρω, ἵνα χερματέλχη.

Vipera. ἐχίδνη. Mas in hoc genere ἔχis. Foetus
Viperarum ἐχίηες apud Nicandrum, qui de his
mira refert, etsi uera negant esse, qui Viperas ue-
nantur. Cocunt mare semen in os foemellæ proy-
ciente, quod dum collo in os eius inserto pera-
git, foemella caput mari præcidit dentibus.
Foetus ubi maturuerunt uelut ulciscentes pa-
rentem corrosis atq; exefis lateribus uteri ma-
ternæ

terni erumpunt, atq; ita pereunte matre eduntur.
Ob hanc causam parricidia antiquitus lege Pom-
peia nõ gladio igne aut alijs usitatis supplicijs affe-
ciebantur, sed insuti in culcum bubulum cum ca-
ne, gallinaceo, simia & uipera projciebantur in
mare aut uicinum flumen, ut omnium elemento-
rum usu uiui mortuiq; priuarentur. Mares
utrinq; binos dentes habent acutos admodum, u-
num in superiore, alterum in mandibula inferio-
re, tectos uesicula membranæ ueneni plena. Ex
ea morsu perforata in uulnus quod dentibus fa-
ciunt uenenum illabitur. Fœmellæ plures ha-
bent. Tyrus è uiperarum genere est.

Sunt è serpentum genere & ἔλλοπερ, λί-
βυερ, μύαγροι, μόλχοι, αἰμοζόοιδες, de omni-
bus Nicander. ἔλλοπερ ἀβ imbecillitate sic dictæ
πρὸς τὸ ἔλλειπαι, uel ἔλλοπερ quasi ἰλλοπερ
διὰ τὸ εἰργεῖσθαι φωνῆς καὶ ἄφωνοι εἶναι. Est enim
δ' ἰλλεῖσθαι, εἰργεῖσθαι. ἢ δὲ ὄψ, φωνή. quod muti pror-
sus sunt. μύαγροι, id est, Venatores murium.
ἀπὸ τοῦ ἀγρεῖν αἰτὸς μύαγ. Vocantur & Ro-
phia. μόλχοι dicuntur quasi cauda ingredi-
entes.

αἰμοζόοις Mas. & αἰμοζόοις Fœmella. Ser-
pentis genus à quo icti per totum corpus sangui-
ne effuso intereunt ut Nicander inquit:

μὴ

μη πτε τοι θηλει αιμορροϊς ιορ ενειη
η δ' οδ' αξαμλυης, τα μλυ αθροα πιμ πρατη ουλα
ριζοθερ δ' ονυχωρ η κατειβεη' ασαγες αιμα.

Salamandra. ein Molch. Lacerta similis,
cauda prolixa et flexuosa, pedibus aduncis acu-
tisq; cute aspera et scabra, incessu tardo, oculis
profundis, colore albo. Ignem quem tangit extin-
guit. Tanta ei frigiditas.

Stelliones. ασκαλαβοι et ασκαλαβωται.
Italys Tarantule. Senectutem quam exuerunt
protinus deuorant, præripientes comitali reme-
dia. In dorso pellem habent picturatam et pun-
ctis conspersam, quæ stellarum instar radiant.
Vulgo Salamandræ uocantur. 7

Scorpius et Scorpio. σκόρπιος. Scorpion.
Nicander octo Scorpionum genera recenset. Pri-
mum λευκός uocat à colore albo, cuius morsus
non est lethalis. Alterum πυρρόν à rutilo colore,
quod iclis à sese tremorem et sitim commouet.
Tertium ζοφοειδές à colore obscuro. Quartum
χλοάον à uiridante colore. Quintum εμπέλιον
quasi πελιδνόν, à liuido colore. Sextum καρκίνω
εικελον, id est, Cancro simile. Septimum παγδα
ρω όμοιον, id est, Paguro simile, qui Cancro ge-
nus est. Octauum μελιχλωρον, à melleo ce-
reo uel flammeo colore.

Talpa.

Talpa. ὁ ἄσπιδος ἄλαξ. Multworff. Animal nota-
tum, nigrum, pelle murium, quod sub terra degit,
eamq; suffodit ac subruit egestis uelut colliculis.
Visu destituitur: cute tamen detracta, quæ cras-
siuscula est, oculorum uestigia apparent, nimirum
orbiculus nigricans, & in eius medio pu-
pilla, quam κογλῶ uocant, tandemq; utriq; cir-
cumfusum τὸ κυκλῶπιον.

Tarandus. ein Reen & Reener. Animal ad
Boream Suecis notum & reliquis gentibus Se-
ptentrionalibus. Videtur mixtum quiddam esse
ex ceruo & dama, medium proceritate inter
utrumq;, crassicie autem & robore neutri ce-
dens. Forma corporis non multum à ceruo dif-
fert, nisi quod crura sunt crassiora & breuiora,
ita ut anterior tibia non uideatur excedere pal-
mi longitudinem. Pes demissior est & eius ferè
magnitudinis, cuius est Vacca in bimatu. Caput
tenue est, argutum, siccum & oblongum, aures
breuiores quam cerui. Cornua uero latius etiam
se se diffundunt, nec sunt rami teretes, sed nonni-
hil lati. In utroq; cornu statim à radice recta su-
pra oculos exit tanquam in mucronem ramus
initio tenuis & teres, paulatim autem grande-
scens inq; latum sese diducens, & tandem fissura
multiplici ceu in digitos dehiscens, quibus sese
extre-

extrema illorum ramorum contingunt. Cicuri-
bus in hyeme hi præciduntur, eo quod musco ue-
sci uolentes, quem niue perfossa ungula antero-
ris pedis & disiecta nudant, impediunt quo mi-
nus os terræ propius admoucant. Palmo supra il-
los ramos insigniores duo trunci cornuum edunt
alios duos in anteriorem quidem partem, ita ta-
men ut recuruentur in altum. Horum Caulis fe-
re cubitalis est priusquam in ἀποφύσσας ali-
quot latus finditur ac desinit. Ab horum exortu
trunci ipsi alte sese erigunt, atq; ita incuruantur
ut hemicyclij ambitum efficere uideantur, su-
perantq; extensa in altum proceri hominis bra-
chia. Extrema eorum tandem dilatata in ramos
aliquot insignes ima parte latos, summa nonnihil
acuminatos finduntur. Singulis annis uere ap-
petente cornua amittunt. Relinquunt illa in
uertice capitis qua haeserunt duo profunda uul-
nera, quæ quinq; aut sex dierum spacio fouendo
inuersa ungula posteriorum pedum sanant. Re-
nata cornua tota æstate obducit & uestit pellicu-
la uillosa, quam autumno att-endo saxis ar-
boribusue affricando deradunt atq; deglubunt.
Non est illis idem color hyeme, qui æstate. Hye-
me enim nonnulli albi sunt, alij flauī, alij fului,
alij mustellini. Æstate omnes (exceptis paucis
feris qui nigri sunt) eiusdem sunt coloris & ferè
asinini

asinini nigricantis. Quia tamen pilorum qui albi
sunt alioquin, extrema nigricant, quando in hor-
rore pilos distentæ cutis ceu exerunt colorem ui-
dentur mutare. Inde fortasse nata fabula de Ta-
rando mutante suum & rerum quibus astat as-
sidentue colorem imitante. Venter illis albus est
et pars etiam interior crurum anteriorum. Un-
gula nigra prorsus & distincta à crure tenui
linea candida. In anteriore parte suffraginum
macula est alba, oblonga, forma ferè amygdalæ.
Videtur esse pars altissima totius corporis ex-
cepto capite, ubi spinæ coniungitur cauda. Inde
ad armos usq; dorsum uidetur in decliue ferri
nonnihil. Cauda breuis est ut damarum, ubi exit
è spina subcimericia in superiore parte, in reli-
quis candida. Sub Cauda clunes incipiunt albe-
scere perfecta figura inuersi turbinis, cuius la-
tudo in basi ea ferè est, quæ transuersæ manus,
longitudo duplo maior. Palcaria propendent
illis ut ceruis & bobus. Incedentes strepidum
edunt talem qualem ignis urens spinas. Pascen-
tes incredibili celeritate maxillas mouent cum
strepitu, qualem nos leuiter plaudentes manibus
excitamus. Nulla re uescuntur quam nuda ma-
nu attigerit homo. Contenti sunt cibo tenuissi-
mo & cæteris muscum aridum præferunt, qui
saxis & aridioribus locis adhæret, qualis
pyris

pyris & malis senescentibus innascitur .

Tigris. Tigerthier. Animal Hircaniæ notum, colore subfuluo, maculis nigris, orbicularibus, & eleganti nitore fulgidis asperso. Tigris $\alpha\lambda\iota\sigma\tau\alpha\sigma$ est & $\gamma\alpha\mu\psi\omega\nu\upsilon\xi$: $\pi\omicron\lambda\upsilon\tau\epsilon\kappa\nu\omicron\varsigma$ & $\Theta\iota\lambda\acute{o}\tau\epsilon\kappa\nu\omicron\varsigma$. Ereptam enim sobolem odore uestigans persequitur tantisper, donec inueniat. Raptor fera conspecta unum ex catulis abiicit, quem illa arreptum in specũ reportat, moxq; reuertitur ut & ceteros repetat, iterumq; altero & tertio quartone recepto redit, assequiturq; ac accelerat raptorem toties quoties insequitur, donec extortos fœtus recuperet omnes, nisi aquis excludatur, sobole nauigijs auecta.

Tragelaphus ex ceruo & hirco mixtũ quidam est. Brandhirsch. Animal est cornibus armatum ceruini: sub mento hircina decoratum barba: uiloso pectore: robustum & pugna.

Ursus. $\alpha\upsilon\gamma\epsilon\tau\omicron\varsigma$. Beer. Robur urso in reliquo corpore & potissimum in anterioribus pedibus: Caput inualidissimum, ut leoni fortissimum. Ideo urgente necessitate precipitaturus sese, capite pedibus operto desilit, ac saepe craneo perfracto exanimatur. In terris borealibus reperiuntur & candidi ursi minores uulgaribus.

Catuli urforum, $\sigma\kappa\upsilon\mu\upsilon\iota$ uel $\sigma\kappa\upsilon\mu\upsilon\alpha$. Scribunt

E

bunt

bunt aliqui Vrsos rudem & informem edere
massam, eamq; lambendo fingere & formare. Id
negant uerum esse Venatores, qui & recentissi-
mos ursarum partus considerarunt, & grauidis
catulos excucuerunt, absolutos utrosq;.

Vierra. Huius duo genera. Vnum paruum,
capite uario, dorso rubente, uentre candido. Cuti
eius pili tam pertinaciter inhaerent, ut à carne
citius abstrahatur cutis, quam euellantur pili.
Germa: hamster. Alberto Circetus Sclauica seu
Illyrica appellatione. Alterum mustela maius,
colore ex albo croceoq; mixto, fœcundum, ani-
malibus omnibus inuisum, cuniculis infestum,
quos uenatur & de caueis in retia propellit. Al-
berto furo & furunculus. Frette. Vtrumq; ὄξυ-
χολορ & μάχιμορ.

Vulpes. ἄλωπηξ. Fuchs. Notum animal, cal-
lidum & fraudulentum. Foucas Melium ipsis ab-
sentibus ingreditur, & conspurcatis suis excre-
mentis fœtore inquinat ingratiſſimo, quem illi
abhorrentes deserunt foucas & nouas parant.
Male affecta pini sese resina sanat ac restituit.
Habet Suecia & nigras uulpes, quarum pelles in
tanto sunt precio, ut uiginti quinque & triginta
quandoq; æstimentur aureis. Habet & ceruleas,
& omnium uiliſſimas candidas.

Vri

Vri boues sunt, quos Wisent Germani uocant, collo, ceruice, & tota anteriore parte iubata, barba sub mento.

Zapetion feli simile animal, sed grandius multo & ferum, maculosum, fuscum colore. Ex genitalibus eius resudat, id quod Zibetum uocatur, odoris delicatissimi. Zibetkatz. Est & animal Capreae non absimile, unico armatum cornu, praegrandi corpore, in cuius umbilico laxioris utriculi modo prominente ex effuso in eum sanguine Moschum generatur, quod attrito ruptoque umbilico reijcit. Bisem thierlem.

Scrapha animal est altitudine mediocris equi Thracici, cruribus ceruinis, posterioribus brevioribus, anterioribus altioribus, tota parte posteriore demissione ac decliui, dorso à clunibus uersus collum sensim assurgente, collo gracili, longo, elato erectoque, & altitudine oblonga Hungaricorum equitum spicula equante, capite paruo hinnulorum aut capreolorum capitibus simili, cornibus duobus paruis, acuminatis, fronte summa exertis, pilo plano leuique, colore ex dilutiore flauedine nitido, candidis maculis Rhombi figura toto corpore distinctim & undulatim uariato, Ungula bifida plane ut ceruorum aut capreolorum. Meminerunt eius Topographi terrae san-

Et. Et Anno 1553. Bizantiꝝ apud Imperatorem
Turcicum tale uisum est, quod sequenti mox an-
no extinctum est. Turci Surnapa appellatione
cognata nominarunt.

APPELLATIONES INSECTORVM.

A Pes. μέλιτις. **Binen**. κηρόσοια. Has
mortuas sunt qui putent reuiuiscere, si in-
tra tectum hyeme seruentur, deinde uerno Sole
torreantur, ac ficulneo cinere toto die fouean-
tur. In totum uero amissas reparari, uentribus
bubulis cum fimo obrutis. Vergilius ex iuuenco-
rum cadaueribus apes, ut ex equorum uespas et
crabrones, ex asinorū scarabeos nasci tradit. Et
notus est uersus Græcus. ἵπποιο μὲν σφήκων γέ-
νεσις, τὰ βροῖ ἢ μελιόσωρ.

Dux Apum præstantior. ἡ γέμων πυρρὸς, der
rötliche binen könig.

Apes rotundæ et uariæ, quæ optimæ. μέλιτις
ταὶ σρόγγυλαι καὶ πίκιλαι. Runde Binen vnd
sprencklicht.

Apes longæ. μακραι. Similes Crabronibus.
Lenglichte binen.

Fures. φῶρες. Nigræ apes cum latiore uen-
tre. Schwarze binen.

Aranci.

Aranei. ἀράχραι ἢ ἀράχρια. Spinnen. Ge-
nera araneorum plura.

Phalangia. Φαλάγγια. quorum differentie
septem.

ῥώξ ἢ ῥάγιον. Acino nigro similis, ore mini-
mo sub aluo, pedibus breuissimis tanquam imper-
fectis. Dolor à morsu eius qualis ab ictu scorpio-
nis. kleine schwarze Spinnen / rund wie eine
Zweimbeer.

Stellio. ἀσέριον. Albis seu stellatis uirgulis di-
stinguitur. kleine sprencklichte erdspinnen. Hinc
stellionatus crimen.

Cœruleus araneus, κυάνεον. lanugine nigra,
Caliginem concitat ἢ uomitus.

Araneus muscarius. ἀγρώσκης. Venatur mu-
scas telis in ariete latissime expansis. Fliegen-
fanger.

Σφήκειον ἢ δύσδηρι. A difficile pugna deno-
minatum est, inimicum uespis. A crabronibus
penna tantum differt.

Μυρμήκειον. Araneus capite formicis similis,
aluo nigra, albis guttulis distincta. Vespium do-
lore infestat. Septimum Cantharidibus si-
mile.

Alterum genus araneorum ὄλκον ἢ λύκειον
uocant, id est, lupinum. Species eius duæ. Una
quæ non textit. λυκὸν μικρὸς. Altera quæ ad

Sapes textit, lanuginosa, grandi capite. λύνε
μείζων, id est, lupus maior. Zauspinnen.

Tertium genus ἀνώνυμον. Sapiientissimum
omnium & artificiosissimum in texendo.

Quartum. τετραγώνιο Plinio.

ASylo. Tabanus. Oestrum. ὄισσον. Bremse.
Pungit & infestat in aestu.

Aurelia. χρυσόμαλιδες. Goldwürmlein. Fiunt
ex crucis olerum & oleribus insidunt. In Ra-
phani folijs enim primo vere ros calore solis spif-
satus cogitur in milij magnitudinem. Inde porri-
gitur uermiculus parvus, & triduo mox cruce,
quæ adiectis diebus accrescit, immobilis, duro cor-
tice, ad tactum tantum mouetur aranei. Hæc de-
inde cruce, quam χρυσόμαλιδες appellant, rupto
cortice uolat papilio.

Bombyx. βόμβυξ. Seidenwurm. Sunt autem
Bombyces primum cruce alba, cum sericum
uent. Ex his bombyli fiunt: ex bombylis Necydali:
ex Necydalis sex mensibus uicissim bombyces.

Blattæ lucem fugiunt, & ex humida nascun-
tur materia. Heymen. Differentiæ earum tres.
Molles. μυλοῖνα. quæ circa molas nascuntur, &
quæ odoris tedio inuisæ acutas clunes habent.
Grylli ablattis differunt. Sunt enim animalcu-
la similia locustis sine pennis. Græce τρυγᾶλι-
δες. Feldheimsen. Feldgrillen. Feldheuschnecken.

Blattæ

Blattæ pistrinaria. σίλφαι αἱ ἐν τοῖς ἀρτοκο-
ποίοις. Meelwurm. Brodwurm.

Blattæ virides. αἱ πρασσοκάριδες. Arro-
dunt herbarum & præcipue porrifolia. Vnde
Porricidæ nominantur.

Bruti. ἀπὲλαιοι. Krautwurm. krautkefer.
Sprenkell.

Buprestes. Βυπρήσεις. Qualster. E Canthari-
dum genere, simillimæ scarabæo longipedi. Fal-
lunt inter herbas boues, deuorataeq; ita inflam-
mant eos, ut rumpantur. Vnde & nomen inue-
nerunt.

Clerus. κληρὸς uel πυράουσκος. Vermiculus
araneo similis, qui parit in alueis. Nocet fauis &
facit ut examen ægrotet.

Βυκαρίδες, uel ὄνοι, uel ὄνισκοι, uel τίλοι. La-
tini millepedæ & multipedæ. Vermes pilosi, qui
nascuntur in humidis locis uel sub uasis aqua re-
pletis, multis pedibus arcuatim prorepunt, atq;
ad tactum contrahunt se. Eselchyn.

Crabrones. ἀντρίνοι. Horlizen. In cauernis ac
sub terra nidos faciunt exluto.

Crabrones syluestres. ἀντρίνοι αἱ ἀγριαί. In
arborum cauernis degunt. Ferociores multo &
nocentioribus prioribus. Ictus eorum absq; febre
non est. Ducem eligunt ut apes, & aculeo omnes
armantur.

Culices. ἀσπίδες. κνίπες. Mücken. Schno-
cken. Differentiæ Culicum plures.

Culices ficarij. ψῆρες. ψῶες. Generat hos
Caprificus fructibus suis.

Culices Vinarij. κώνωπες. Oriuntur ex Ver-
miculis, qui uini fece acescente gignuntur.

Culices muliones. αἱ ἐμπίδες. Ex tipulis quas
ascarides græci uocant Circa puteos & aquas
nascuntur. Wassermücken.

Cicadae. τέτυγες. Heuschnecken. Differunt à
locustis nostris, quæ in segetibus degunt. Cicadae
sonoræ, quæ canunt, ἄχευ. Miores mutæ. τέτυ-
γόνια.

Cicindela. Nitedula. Duplices sunt. Aliæ non
uolant. πυγολαμπάδες αἱ ἄπτεροι. A clunium
fulgore nomen sortitæ. Fiunt ex erucis pilosis
& mutæ degenerant in Cyrras βουτύχες di-
ctos. Aliæ uolant, πυγολαμπάδες αἱ πτέρωτοι.
Cicindela uolantes. Lichtmücken. Lucent de no-
cte & in tenebris oculos uelut fulgore præstrin-
gunt. Circa elychnia uolant uesperis.

Cantharides. αἱ κωνδαρίδες. Muscæ uirides.
Goldkefer. Fætent & cum uim habeant διαρκη-
κῶ, incautius sumptæ renes exulcerant.

Cimices. κορῆς οἱ ἀπὸ κλίνης. Zwanzgen.

Cossi. ξυλοφθόροι. Holzwurm. Vocantur &
σκώληκες. Sed hoc nomen generale est.

Cossis

Cossis cognatæ θρίπες, sed minores. Kleine
boltzwürmlein.

Erucæ. κάμποι. Raupen. Erucæ Pinorum.
πιτυοκάμποι.

Formicæ. μύρμηκες. Emsen. Laboriosæ sunt,
tota æstate conuehunt & reponunt, quo hyeme
fruuntur.

Fuci. κηφίωες. Threnen.

Gurguliones. κίεες. Kornwürm. In frugum ex-
cussis granis nascuntur, eaq; corroduunt & de-
uorant.

Αι λαμπυρίδες. Feuerkefer. Lucent ignium
modo noctu clunium & laterum fulgore.

Hepiulus. ὁ ἠπίολος. Papilionum genus
quod circa ardentis lychnos noctu uolitat & sæ-
pe impetu flammam extinguit. Kleiner zwey-
falter.

Hirudo. Βδέλλα. à sugendo dicta. Sanguisuga.
Aegel.

Lentes. κονίδες. Nissen. Ex pediculorum in-
ter se coitu generantur in capite & aspergimis
instar pertinacissime capillitio inhaerescunt.

Locustæ. ἀκρίδες. sic dictæ ὡς ἐπὶ τῶν ἀκρω-
ἀθέρων τοῖσι τοῖσι ἰπλάμωαι. Variæ sunt, diffe-
runtq; magnitudine & coloribus. Germani una
uoce Heuschnecken uocant. ἀκρίδες αἰ γίχά-
κοσκοι uel ὄνοι, Latine Asiraci uel Aselli. In Ly-

bia comeduntur. Carent alis. Vidimus annis superioribus magna locustarum agmina ex Oriente appulsa & Meridie, quæ tam denso confertoque uolabant agmine, ut solem obumbrarent: pennarum uero stridore tanto, ut alites esse crederentur. Immensos tractus alarum permeabant remigio, & quacumque procumbebant multa tactu adurebant, omnia uero arrodebant morsu, ut demessa attonsaque uiderentur.

Byturi. ἵπες. Vermiculi, qui ex austrina cœli constitutione putrescente in uitibus humore superfluo & excrementicio nascuntur, cum primum germinant Vites, eroduntque gemmantia uitium germina. κάρπαι in oleis nascuntur uitio aliquo affectis cœli terræ uel iniuria, cum primum germen edunt uel efflorescunt.

κράμβοι. Vermes in Vuis & Pampinis nati ex affectione ærugini simili.

Ἄκαρι. Animalculum quod in uetusta cera de putredine humoris aquei reliqui post aërcum humidum attenuatum & pene absumptum gignitur.

Lytta. λυττὰ. Vermiculus qui lingue canum innasci atque insidere consuevit, quo exempto Catuli nec rabie corripuntur nec fastidium sentiunt.

Lumbrici. ἔλμινθες. Nascuntur in animantibus & eorum præcipue intestinis. Origo est putredine est. ἔωρμ.

Lumbrici

Lumbrici rotundi. σφόγγυλαῖ. Runde lange
würme.

Lati lumbrici. πλατῆσαι. Dicke würme.

ἀσκάριδες. Latine Tipula. Kleine würm-
lein. Albicant & saepe magno numero ab infan-
tibus praesertim ἀδδὲ κφάγοις eduntur.

Lumbrici seu Vermes terrestres. γῆς ἐν-
τόμα. Regenwürm.

Μιδῆαι. Vermiculi consummentes fabas. Klei-
ne bonenwürmlein.

Musca. μύσαι. Fliegen. μυώπες. Rossfliegen.

Mordella. ὄρσοδᾶκνα.

Νύμφαι Vermiculi uocantur, ex quibus mu-
tatis Apes, Vespa, & Crabrones generantur, sci-
licet cum mutari iam incipiunt.

Pediculi. φθῆρες. Leuse. Origo pediculorum
è putredine in animantibus, quorum caro laxior
humidior & πρὶ τῷ μαλκωτέρῳ, qualis suum et
anserum. Inde φθειρίασις, qua perijt L. Sylla.
Leusefucht.

Pulices. ψύλλαι. Flöe.

Papiliones. ψύχαι. Summer vogel, zweifal-
ter. Differunt coloribus, qui alijs candidus est,
alijs ex cœruleo candicans, alijs niger, alijs au-
reus, alijs viridis, alijs & plerisq; varius.

Tipula.

Tipule. εἰ ἄσκαριδες. Ex his fiunt Culices
muliones. Wasserspinnen.

Ricini. Vermiculi seu pediculi Canum.

Scarabei Tauri uel Lucani. κάραβοι. Schrö-
ter. Hörnichte kefer. Scarabei terrestres. Cor-
nua his praelonga bifidis dentata forcipibus, quæ
ad morsum in cacumine comprimunt, ut Cancrī
chelas suas & Scorpij.

Scarabei Virides et Galleruce. εἰ μολόλον-
θαί. Grünkefer.

Reduij. κρώτῶνες. Holzbock. Pecudibus
æstiuo tempore aculeo totoq; capite infixo inhae-
rescunt, sugentes sanguinem.

Scarabei pillularij. εἰ κένθαροι. Roskefer.
Hi in fimo quem uolunt hycme conduntur
examines, & Vermes pariunt, quibus Verno so-
le fotis ac uiuificatis restituuntur.

Scolopendra uel Centipeda. Nossel. Ossel. Pen-
natis conumeratur insectis. Discissa longo uiuit
tempore, ut pleraq; insecta longa πλύποδα, &
pars abscissa tam caudam quam caput uersus mo-
uetur.

Timeæ. σῆτες. Schaben. Vermiculi qui Vestes
arrodere & libros consueuerunt.

Teredo. τεντρῶν. Kupfferwurm. Non absi-
milis Crabronibus, sed uaria & latitudine pro-
xima apibus. Appetit delicatos & dulces cibos
auide,

auide, ad eosq; cum impetu aduolat. Vnde et nomen habet, τένθεια enim λιχνότηα significat et γαστριμαργία. Aculeus eorum δ' τενθρίωιον.

Teredo. τερηδών. Erucæ nomen quæ in aluarijs gignitur.

Vespa. σφήκες. Wespen. Duæ sunt Vesparum differentia. Fera. ἀγριοί σφήκες. Et Placidiores, ἰμωρότσοι. Inter utraq; quedam duces sunt, quæ præeunt cæteras, uocanturq; μητραι, id est, matres, quedam operaria, quæ et laborant fauos nidosq; fingendo ut apes, quanquam steriles, et ducibus seruiunt atq; administrant necessaria. Est et Vesparum genus, quod ἰσλα et μυριόπτερος Græcis dicitur.

APPELLATIONES VOLUCRVM.

Aquilarum genera.

Aquila, ἄετ, Adler / Arbn / sex
aquilarum genera.

Valeria, μελαινᾶετ, id est fulvia, uel λαγοφόνοσ, id est leporaria, inde quod lepores uenatur, Colore nigricans, minima magnitudine, uiribus præcipua, sola alit et educat foetus suos.
Hafengeyer.

πύγαργος

Πύγαργος, id est, albicilla, ab albicante cauda, uel νεβροφόνος, id est, himularia. Huius pul- lum, priusquam cauda albicet, Romani augures immusulum uocarunt.

Μόρφος, id est, Næuia à macula pennæ, uel νεπτοφόνος, id est, anataria, uel πλάγγος, id est, plancus seu clanga, Homero πέρκνος, uel ἄμα- gnitudine secunda. Ingenium est ei testudines rap- ptas frangere è sublimi iaciendo.

Περκνόπιος ab alarum notis, uel γυπαίε- τος à uulturina specie, uel ὄρειπέλαγος, id est, Ciconia montana. Imbellis ac degener adeo, ut uerberetur à coruo, famelica, querula, solaq; ex- anima fert corpora.

Ἀλιέτιος, id est, marina aquila. Clarissima est oculorum acie, ex alto enim librans se, uisoq; in gurgite pisce, præceps proruens discussis pe- ctore aquis eum abripit. Pullos adhuc implumes productos, cogit aduersum solem intueri, nolentes ferit, illacrymantes reijcit ut adulteros, fischerh.

Γυψίος ἄετος, id est, uera germanaq; aqui- la. Sola incorruptæ originis, magnitudine media, colore subrutilo. Cæteras aquilæ, accipitres, & minutæ etiam aues promiscua consuetudine pro- creant, edell ahrn. Pennæ aquilarum reliquarum alitum pennas, si misceantur deuorant.

EX

Ex aquilarum genere ἔσφρων est, quam barbaram Romani, ossifragam Tusci, augeres Romani sangualem uocarunt. Ceteris omnibus maior est, color eius ex cinereo albicat, nutrit pullos suos ἔσφραquila marinae, quos ante maturitatem ab ipsa eiectos colligit, suscipit ἔσφeducat.

ACCIPITRVM GENERA.

Accipiter, ἰσφαξ, horum genera decem, generaliter à germanis Habicht aut Falcken uocantur.

Buteo, ἑσφρχης à numero testium, Busarhn.

Falco, αἰσάλωρ, ahrn, solus omni tempore apparet, cæteri hyeme abeunt.

Circus, κίρκος, Falck. Prosperrimi olim fuit augurij nuptialibus negocijs ἔσφpecuniariae rei, unde adhuc usitatum est nostris germanis in amatorijs elegijs circorum meminisse. sunt horum differentiae plurimae.

Stellaris accipiter, ἀσφρίαξ, Blawfuß.

Palumbarius accipiter, φασοφονός uel φασότυπος, ein Taubensfalck.

Pernix, πέρνικς, uulgo gyrofalco, Stosfalck.

Subbuteo, ὑπτριόρχης, latior reliquis, Habicht.

Perca, πέρκος, Schmirlein uel Sperber, aliàs Nisus.

Accia

Accipiter fringillarius, Rotelgeyer, *ωιζίας*
Rubetarius accipiter, Φελωνλόχος, Hünner
ahrn.

Leuis accipiter, λῆιος ἰδράξ, Baumfalck.

Cybindus nocturnus accipiter Plinio, qui bel
lum gerit cum aquila. χαλκίς uel κυμινδ'is.
Bergfalck.

Alauda, κόρυδος uel κορύδαλος, Lerch, Ge
nera earum plura. Vnum cristatum ἐπίγειον uel
λόφορον ἔχον, unde cassita latinis & galerita di
citur, Heubellerch.

Alterum gregale, ἀγελαῖον, sine crista, Sang
lerch. ἔυπιδρος, colore priori similis, sed minor,
& uolatu alta petit, cum cassita & raro euolet,
& cuncta alis, statim rursus procumbat, neq; al
tis nec longis spacijs confectis.

Est & tertium ἀνώνυμον græcis, Steinlerch.
Acredula, ὀλολυγών, Greimerlin.

Ἄιματόπτερος, ἢ ἐρυθρόπτερος, Rottfangk.

Allectatrices aues, παλέυξαι, Lockuogel.

Anas, νῆττα, *Mas anatum*, Entrich, Erpell, fœ
mella Ente, σεγανοπόδων genus.

Anates sylvestres νῆτται αἰ ἀγριαί, Wildent
ten. Maiores quas germani grossenten, mertzent
ten uocant, ima supremaq; corporis parte cæsiæ
sunt, pennas alarum & alijs aspersas coloribus,
præcipue tamen purpureo nitentes habent, collo
capitiq;

capitiq; uiredo ad nigredinem tendens inest, me-
dium collum candidus ambit circulus. Fœmellæ
uariæ sed cinereæ & nigris albisq; maculis di-
stinctæ sunt.

Βοσκάδες, quibus rostra latiuscula & sima,
cinereus color nigredine uariatus, mittelentten.

Φασκάδες. anatibus syluestribus fœmel-
lis similimæ sed minores, krichentten. A Varrone
lib. 3. querquedula uocantur.

Ουρίαι plus cæteris nigricant, minores sunt,
angustiore rostro & oblongo. Meerentten.

Anser, χλώ, anser maior. Gans. Zamgans.

Anser minor seu gregatilis, χλώ ὁ μικρὸς ὁ
ἀγελαῖος. Wildgans. χλωαλώπηξ Vulpanser,
ignotus.

Chenerotes fero ansere minores, Seegense.

Ardea, Ardeola, ἐρώδιος. Tria earum gene-
ra, πέλλος. ein blauer Reiger.

Λευκὸς ἐρώδιος, id est, ardea alba. ein gemeiner
Reiger, ἄσπ' ἰαῖς ἐρώδιος, id est, ardea stellaris,
quæ cognominatur ὄκνος à pigritia, rosdam, Ror-
dummel, pittouer, Plinio onocrotalus.

Atricapilla, μελαγκόρυφος, Münchlein. Ca-
ret summæ linguæ acumine ut luscimia, quod his
duabus proprium est. Currucæ simillima, cine-
rea, uertice nigerrimo, qualem auriuittis ha-
bet.

F Auriuittæ

Auriuittis, χρυσομήτρις. Goldfinck, Lobfinck,
Thumpfass, Gumpell. Vertice tota nigra, ima
parte punicea, superiore cinerea, nigricans. Fœ-
mella in hoc genere tota cinerea, uertice nigro
ut mas. Vocatur germanicè Quetsch, à uoce
quam edit.

Argathylis, ἀκαθυλλίς ex ripariarum gene-
re hirundinum, Spirschwälben.

Brenthus, βρίνθος. Montes colit & Sylvas,
ὄρνις ὠδίκος & εὐβιότος. uocem edit sonoram
& suauem.

Caprimulgus, ὁ αἰγοθήλας, ein Pfaff. Interdiu
cœcutit, noctu cernit acutè, maior minima meru-
la, minor cuculo, δῆδος βλακικός, sugit ubera
caprarum furtim, quæ exhausta emoriuntur, &
capris quas ita mulserunt, cœcitas oboritur.

Cardueles, θραυπίδες, Distelfincken, Stigli-
tzen. Dorsum eis cinereum & fuscum, alæ croceo
colore nigroq; mixtim & alternatim uariatæ,
albisq; notatæ maculis, uertex nigricans, rostrum
niger ambitus, hunc miniatus, miniatum cœsius
circumdat. Valent amœnitate uocis, & impera-
ta faciunt, nec uoce tantum sed pedibus & ore.

Cataracta, καταράκτης, albus falco, weißer
falck. Viuit in maritimis locis, paulo minor ac-
cipitre.

Cœru=

Cœruleo, κῦανος, Klein zimner, cœruleus
totus, minor merula, maior fringilla, acuto re-
stro, breuibus pedibus.

Ciconia, πέλαργοι, Storcke. Hyeme exacta
nidos eosdem repetunt, & parentes senio confe-
ctos uicissim alunt, & pastum educunt. Dicuntur
πέλαργοι διὰ τὸ ἔχειν πῖθρὰ μελάντῳ ἢ λῶν-
κᾶ, πέλον uel πέλιδνον liuidum fuscum signifi-
cat, ἀργὸν album.

Collurio, κολλυρίων, ex turdorum genere,
Brachvogel. Capitur sub hyemem maxime, nec
figura nec magnitudine multum dissimilis meru-
la, colore fusco, terreo, obscuro, ut humi sedens
uix agnosci, & à terræ colore discerni possit.

Certhia, κέρθιος, parua auis, minor cardue-
le, uaria, pulchra, moribus & ingenio audax, sa-
gax in uitæ officijs, uoce clara, θριποφάγος. Hi-
rengryll.

GENERA COLVM- BARVM.

Columba πῦσιδρᾶ absolute, zametauben.
Columbæ fidem coniugij non uiolant, com-
munemq; seruant domum, neutri nota adulteria
nidumq; neuter relinquit, nisi celebs aut uidua,

F 2

tota

tota æstate fœtant, & tricesimo die prole priore
expedita rursus pariunt.

Liua, $\omega\acute{\epsilon}\lambda\epsilon\iota\alpha\varsigma$, Holztaube, dicta à liuore, li-
uet enim plumis & penè nigricat, pedibus ru-
bris scabrosisq; est, minus cœteris columbis man-
suescit, minor columba domestica.

Palumbes, $\Phi\acute{\alpha}\tau\tau\alpha$. Mas in hoc genere $\Phi\acute{\alpha}\psi$,
palumbus, Ringeltauben. Maximæ sunt corpori-
bus in columbaceo genere palumbes. Vere &
æstate gemunt, hyeme discedunt cum turturi-
bus.

Vinago, $\delta\acute{\iota}\nu\alpha\varsigma$, ex columbaceo genere, minor
palumbe, maior columba, autumnno conspicitur
& capitur.

Turtur, $\tau\acute{\upsilon}\rho\gamma\omega\rho$ ὁ $\nu\alpha\lambda\eta\eta$, minimus columba-
cei generis, parit bina oua, interdum terna, &
duo excludit, tertium relinquit, quod $\delta\acute{\upsilon}\rho\iota\nu\omicron\rho$
græci & $\kappa\omega\acute{\omicron}\sigma\sigma\rho\omicron\rho$ uocant. Turteltaube. Col-
lum ut ceteræ eiusdem generis bibens non resu-
pimat.

Pipiones iunge Tauben.

Cuculus, $\kappa\omicron\kappa\upsilon\lambda\epsilon$, de genere accipitrum, parit
in alieno nido, ut Palumbis, Curruca, Alaudæ.
Fœtus ubi adoleuit pullos reliquos cum matre
deuorat, procedit primo Vere, ortu canicula oc-
cultatur. Kukuck.

Coturnices, $\delta\omicron\rho\tau\upsilon\gamma\epsilon\varsigma$, Zwachteln. Salacissimæ
sunt,

sunt, pullos exclusos ut gallinae, incubando reser-
uent, prodeunt ducunt & subinde transferunt,
non in alto nidificant, sed in plana area uepribus
congestis nidos construunt, autumnno pingues-
cunt. Cum migrant, duces sequuntur ὀρτυγομή-
τρα, lingulacam, otum & cenchramum, Re-
deunt sine ducibus, & propter corporis grauita-
tem difficulter uolant, praesertim austro flante.

Χέννια apud Athenæum τὰ μικρὰ ὀρτύγια.

Cenchramus, κήγγαμος, ein Schreer. Dux
coturnicum unus, quas & de nocte cum abeun-
dum est, excitat & euocat admonetq; itineris,
uocem eius cum senserint aucupes, intelligunt
parari discessum.

Cinclus, κίγκλος, Steinbeisser, Steimbicker,
magnitudine ruticillæ, ex cinereo albicans, cau-
dam mouens, τὰ ὀπίσθια ἀκράτης.

Culicilega, κνιπολόγος, Fligenstecher. Dif-
fert à motacilla, magnitudo ei spini, color cine-
reus, maculis distinctus, totus ἀποδοειδής καὶ
κατασικτός, uox parua, caudam mouet, Muscas
uenatur & culices.

Curruca, ὑπολάις, Grasmücklein.

Coruus, κόραξ, Rapp, pullos cum iam potestas
uolandi est, non tantum nido eijcit, sed perse-
quens tota pellit regione.

Calidris, καλίδρις, auicula parua, cinerea & aaria, agilis, & ad motum expedita, recta sursum prorepat, & accliuia quæq; conscendit reatissimo tramite, Baumkletterlein. καλίδρις cinerea, Baumheckel.

Cornix, κορώνη. Krae.

Cornix cinerea ασοδοαδύς, Schiltkrae, Nebelkrae.

Cornix Nigricans, Schwartzkrae. Dissidet cum ulula, ardeola amica est, & sola grandiorum auium pullos iam uolantes comitatur.

Cornix fera aut syluestris, Holkrae. Maior reliquis, color ei partim cinereus ad albedinem uergens, partim fuscus ut in capite & collo, aluarijs mixtim coloribus tincta, degit in syluis.

Cres, κρέξ, Schrick, aduersatur merula.

Ficedula, σικαλίς, Schnepfflein, Zwüstling. Latinum nomen inde factum, quod cum ficus maturescunt, tum primum ferè prodit & conspicitur. Cognata phoenicuro. Atricapilla uerò adeo similis, ut nisi cauda differrent, quæ illi rubea, huic cinerea est, uix possent dimosci. Schnepfflein uerò inde denominata est, quod auidissime hiantibus faucibus muscas captat & culices.

Fringilla, αίζη, Finck, Rotfinck, rubet in pectore, rubore obscuro, & nigricante, nomen inde acquisiuit, quod frigore cantat & uiget.

Frim

Fringilla montana, ὄριωίζη, degit in montibus, collum habens cœruleum, cetera fringillæ similis, Rowert, Schneefingk, & winterfingk.

Florus, ἄνθος, equi uocem imitatur, colore pulcher, magnitudine par fringillæ, aquea loca amat.

Fulica, κέπφος, non est Κυβίτς, sed marina auis, Κεψφ proferens, sequitur gaudias & spuma capitur, carnem bonam et odoratam habet. & Wismeye.

Fullo, γνάφαλος, Seydenschwantς, & wipstertς, pulchra auis, colorum uarietate elegans, raro apparet & hyberno tempore ferè cernitur, ut uideatur esse ξενικὸς ὄρνις.

Garrulus, ὠζμόλογος. GAZA græcam uocem expressurus frugilegam uertit, cū ab Aristotele inter σκωληκόφαγα recensetur, & fructibus arborum ut glandibus plus quàm frugibus uescatur. Tot hæc auis uariata est coloribus, ut nullus ei deesse uideatur, dorsum tamen ad cœruleum tendit, alæ cœruleo & pluribus alijs uenustissimè coloratæ sunt, uenter purpurascit & uelut ὑακινθίζει, ipsa μιμητικὴ natura reliquarum uoces effingit ac reddit, germanis Heber, Marcolfus, Holtzschreyer.

Gaudia, λάρος, genera Gaudiarum duo. Albæ

F 4

gaudiæ

gavia λάροι οι λυκοι Seegallen, albuken, circum-
uolitant in mari coniunctæ fulicis.

Gavia cinerea, λάροι οι δὲ χῶμα ποδοει-
δεις, Kybitz. Cinereo colore propemodum nigri-
cant, inferiore uentre albert, cristam capite ge-
runt, amnes et flumina petunt uictus causa.

Galgulus κολόιος, κόλεος et κέλεος, quidam
à galgulo galbulam differre putant, ut galbula
uel galbulus sit ἰκτερος. Plinius ἰκτερος et gal-
gulum eiusdem esse auis nomina putat, nec Ari-
stoteles icteri meminit, nisi χαραδριος sit, quæ
etiam solo obtutu ictericos sanare existimatur,
quòd si cum charadrio seu Rupice Icterus ea-
dem non est, à galgulo eam differre non opinor.
Est autem auis tota ex uiridi lutea, turturis ma-
gnitudine, ξυλοκόπος. Quidam eam germano-
rum Emmerling, quidam Zwidwol esse putant,
ego eam esse conijcio, quam uocamus Geelgorst.

Galli gallinacei, ἀλεκτρυονες, Haushan.

Capi, galli castrati, Kaphan.

Gallina, ἀλεκτορίδες, Hennen. Græci galli-
nas ὄρνιθας etiam generali nomine uocant.

Κάλαϊορ, galli gallinacci barba.

Λόφος, crista galli, der Hanen Kamp: insigne
gallinaceorum ferratum, quod nec caro est, nec
cartilago, nec callus, uerum peculiare quippiam.

πληκτρούμ

Πληκζόρ, galli calcar.

Gallinæ Africana μελεαγρίδες, Kuerhen-
nen. Oua edunt maculis & punctulis uariata, ut
phasiani.

Gallinæ Nouellæ, ἀλεκτορίδες ἢ ὄρνιθες αἰ-
νεοτίδες, Mertzhenen, quæ pariunt nonnun-
quam oua ὑπ᾿ αἰμια & ζεφυρία dicta.

Matrices, Brúthennen, quæ incubando exclu-
dunt pullos.

Gallinæ ueteranæ, ἀλεκτορίδες αἰ πρεσβύ-
τῳραι ἢ παλαιαί, Kluckhenen.

Gallinago, ἀσκαλώπαξ, Schnepff, Holtz-
schnepff, gallinæ magnitudine, oblongo & ro-
tundo rostro, colore attagenis, cursu celeri, Ἐ-
λάνθρωπος est.

Perdices, πέρδικες et κᾰκκαβαί inde κακκα
εἶζειν, Feldhünner, Rephünner. Insigniter ἀφρο-
δισιαστικοί sunt, & certo anni tempore inter se
dimicant acerrime coturnicum more pro fœmel-
lis. Humi nidos texunt suos, & mira calliditate
pulos ex insidiantium aucupum manibus eripi-
unt, quos cum accedere sentiunt, pellunt pullos
nido, ipsi uero donec fugerint & absconderint
se alibi expectant, postea subito cum strepitu pro-
rumpunt, & aucupes turbant atque eludunt.
Ἄγριοι πέρδικες wilde Rephünner, τίθασοι πέρ-
δικες, game Rephünner.

Attagen & Attagena, ἀτταγῶν uel ἀτταγῶν
γῶν, Birckhun. Paulo maior perdice, toto dorso
maculosa & uaria, colore nigricans & ὑπερπυρί-
ζωρ, id est, flammeo rubore rutilans, difficulter
euolat & pondere corporis grauata, & alarum
admiculo, quas nimis breues habet, destituta,
κομισικὸς, ἐπίγειος.

Phasianus, φασίανος, Phasan, à Phaside amne
Colchidis.

Tarda auis, τῶν & λαγωδίας, Haselhun,
galli magnitudine, colore coturnicis, aliquantu-
lum ad purpureum declinante, oblongo capite,
rostro acuto, gracili collo, lingua ossca. Tardæ no-
men à tardo uolatu adeptæ est. Auis μμηλίκη,
& imitans aucupes κολληλικῶν oculos sibi obli-
nentes capitur, clausis enim & glutinatis oculis
excecatur.

Tetrix, τῆτιξ, quam Athenienses οὐραγα uo-
cant, Vrax, Vragen. Auerhan. Maior quouis gal-
lo maximo, colore cæsius uel cœruleo, sed subalbi-
cante collo, utrinq; ab auribus demissa habens
gallorum more τὰ κάλλαια.

Grues, γέρανοι, Kranich. Discedunt Autum-
no, ducem quem elegerunt sequentes, & inter
uolandum ordine ac serie λάμδα græcum ex-
primunt, unde Martialis.

Tura

Turbabis uersus nec litera tota uolabit,

Vnam perdidideris si palamedis auem.

Vipiones, iunge Kranich.

Gryphes, Greyff. Inter hos & equos disti-
dium naturale.

Graculi, κόλοιοι, Talhen, Dalen. Genera eor-
um tria.

Graculus qui nomine generis sic dicitur, κορα-
κίας græce, magnitudine cornicis, rostro rotundo
& rutilo. Plinio πυρροκόραξ, Berckdale.

Monedula, à moneta cognominata, soli enim
huic aui furacitas auri argentiq; inest. λύκορ &
βωμολόχορ græci uocant, utrumq; nomen à ra-
pacitate acquisiuit, vsere Dalen.

Tertium genus ἀνώθυμορ Aristoteli, σεγα-
νόπυρ est, id est, palmipes, Plinius. Φαλακροκό-
ρακα, quasi caluum coruum nominat.

Halcedo, ἀλκυών πῦρ δ' ἐν ἀλί κῦερ Eysvog-
gel. Halcedonum aliæ marinae, aliæ fluuiales.

Marinae raro apparent in littoribus, paulo
maiores passere, colore cœruleo, uiridi & sub
purpureo mixtis, rostro longo, tenui & luteo. Ni-
dos in scopulis pilee marinae & ijs, quas à spuma
maris græci ἀλοσάχνας uocant similes constru-
unt brumæ tempore. Vnde halcyonij dies, quorum
septem antecedunt brumam, septem consequun-
tur, quiescit enim mare ipsis incubantibus et ex-
cludentibus pullos.

Flu-

Fluuiiales marinis maiores sunt, cœruleæ magna ex parte, & earum aliæ ὠδικοί sunt, quæ arundinibus insidentes canunt, aliæ ἄφωνοι, Eysvogel.

Carulus, κήρυλος, halcedonum mas.

Harpa ἄρπη, huic inimica φώξις.

Hirundo, χελιδὼν. Schwalbe. Prima omnium parit, & cæcos enititur, & quia primi fetus frigore ferè pereunt, secundos diligenter magna solertia fouet & educat. Plura earum genera, nidos luto confingunt, stramento roborant.

Hirundines domesticæ Nigræ sunt, Hauschwalben.

Hirundines Rusticæ uel agrestes imo uentre ad collum usq; albicant, reliquo corpore nigræ, Kirchschwalben.

Ripariæ seu falcule, minimæ omnium, ripas excauant, atq; ita internidificant. Colorem habent fuscum ad cinereum uergentem. Vberschwalben.

Apodes ἄποδες uel κύψελλοί, ὅτι νεοττεύουσιν ἐν κύψελλοῖς ἐκ πηλῶς πεπλασµέναις, id est, quia in cistellis ex luto compactis ac conformatis nidificant, uel χελιδόνες θαλαττικαί, id est, hirundines marinæ, Reinschwalben, Spirschwalben. Perpetuo circumuolitant, nec confidunt unquam, nulla enim his quies, nisi in nidis, aut pendent

dent aut iacent, extra nidos semper μετέωροι
sunt, alas habent longas & latas, pedes pilosos, &
adeo minutos, ut his carere putentur.

Iunco, χοϊνικλος uel χοϊνίωρ, caudam mo-
uet ut Cinclus.

Tryngas, uersatur circa paludes & aquas,
Rietmus.

Ligurinus uel spinus, ἀκωνθίς, duo horum ge-
nera. Minus quod non ualde dissimile cardueli
colorem ex albo nigroq; mixtum habet, nos eti-
am Distelfincken uocamus.

Maius fringillam duplo excedit, cætera fere
similis, Kirchfincken & Kernbeisser. Colore
utrumq; genus ignobile, sed ualet & commenda-
tur amœnitate uocis.

Lingulaca, γλωττίς, dux coturnicum cum or-
tygometra oto et cenchramo, sic dicta ὅτι γλωτ-
ταρ δὲ ἀγορῶν ἔχει μέγιστον πορῶν, id est, quia
linguam exerit prælongam. Non plus uno die
cum agmine pergit, in primo hospitio pertasa
itineris & uolatus progredientes deserit, Do-
rendreer.

Luscinia Philomela, ἀκδ' ὡρ' ἀπό τοι' ἀει' ἀδ' ἴμ,
quod sine intermissione ferè cum cœpit canit,
denominata est. Fœmina ut mas modulatur, quæ
cum incubat, aut fouendis uacat pullis, cessat à
cantu. Vterq; caret summæ linguæ acumine, con-
ditur

ditur uterq; ab autumno usq; ad uernos dies, muta-
tatq; colorem & speciem. Nachtgall.

Luteus, χλωρεύς, δωνιτς. Nota auis, citrino
ferè tota colore insignis, præterquam dorsi par-
te suprema, quæ obscura uiredine tineta uide-
tur.

Luteola χλωρίς, sic uocata, δία δὲ τὰ κάτω
ἔχει ὠχρά, id est, à partis suæ inferioris colore
luteco, paulo minor alauda ea quæ crista caret. Ex
alo herba, quam συμφυτον græci uocant, stirpi-
tus euulsa nidum parat, substernitq; pilos & la-
nam. Zeislein. Fœmella cinerea est & uaria, imo
uentre pallida.

Lagopus crocea à coturnicibus magnitudine
& colore differt, croceo tinetu, cibus gratissima,
tota hyeme conspicua. Emmerling, Goldammer.
Est & altera candida, cui nomen leporini uilli de-
dere, columbæ magnitudine, ignota, apud Pliniū.

Miluus, ἰκτίνος, δweiher. Ex accipitrum ge-
nere, iisdem, & magnitudine & pennis respon-
dens, afficitur podagra circa solstitium.

Merula κότυφος. Tria earum genera. Ni-
gra Merula, ὁ μέλας κότυφος, rostro rutilo, co-
lore nigro & nitente, cætera non dissimilis tur-
do, Amsel.

Alba Merula, ἑκλευκὸς κότυφος, magnitu-
dine & uoce priori par, sed rara.

Fusca,

Fusca, ὁ Βαϊὸς κότευφος, paulo ceteris mi-
nor, colore ex nigro in fuscum uergente, Pirck-
amsell.

Nigra merula uocem mutat & colorem.

Mergus, αἰθῆα, uictum ex aquis petit. Dau-
cher. Varia, candida quibusdam partibus, qui-
busdam nigra, σεγαώπης, id est, palmipes.

Merops, μέροψ, hunc & Ἀδρόπα ab aëreo co-
lore cognominari existimo. Pennae eius superio-
res partim caeruleae, partim uirides sunt, inferio-
res pallent, extremae laterotenus & primores in
pectore ad purpureum uergunt, rubris intercur-
santibus maculis. Magnitudo ei turdi, rostrum
aduncum, adeo ut uelut πρσοσκίδα habere ui-
deatur. Krimitz, & Winthals. Acerrimi morsus, ro-
stro enim caueas omnes, praeter ferreas confrin-
git. Aristoteles in hoc genere inquit, τῶς γονῆας
ἀντεκτρέφει ὑπὲρ πῶν ἔγγονων οὐ μόνον γκράσα
κοντας, ἀλλὰ καὶ εὐθύς.

Μελαγκόρυφος, atricapilla, Münchlin.

Motacilla, σεοπέγυς uel ἰυγξ, Bachsteltz,
& Wassersteltz. Fringilla paulo minor, colore uario,
continuè caudam mouens.

Molliceps, μαλακοκρυνεὺς, Harschneppf,
Neunmorder. Capite grandiusculo molli & car-
thilagineo, unde & nomē acquisiuit, paulo minor
turdo, colore cinereo, ore firmo, paruo et rotūdo,
pennis inualidis, sed ἔνπις. No

Nocturnæ aues, νυκτέρινοι ὄρνιθες, quæ omnes
γαμψώνυχες sunt.

Bubo, βύας, Vho, Schuffaus.

Cicunia, νυκλικόραξ, Nachtrab, unguibus est
aduncis, uenatione nocturna cibum parat.

Noctua, γλαῦξ, Nachteull. Hanc aues cætera
petunt & circūuolitant. Ipsæ maiore multitudine
circumdatæ resupinæ pedibus repugnant, col-
lectæq; in arctum, rostro & aduncis unguibus te-
guntur, auxiliatur oppressis accipiter, bellumq;
partitur. Aucupes his minores alliciunt, & alle-
ctas capiunt aues.

Otus, ὠτος, Schleyercull, inde dicta ὄου πῆξι
τὰ ὠτα πῆξιγια ἔχει, aures enim plumeas e-
minentes habet, imitatrix aloqui & parasitica
& saltatrix, noctuæ similis, sed maior.

Aluco, ἔλεος, Maior gallo.

Vlula, αἰγώλιος, uenatur picas ut aluco.

Asiones, σκῶπες, duo horum genera. Alij sem-
per conspiciuntur αἰίσκωπες Keutzlein. Alij au-
tumno quandoq; uno atque altero die apparent,
Steimeulen. Illi ἄφωνοι sunt, hi clamant sub cre-
pusculum.

Vespertilio, νυκτορίς, Fledermaus, δερμόπτῆ-
ρος est, uolat enim cute membranæ & nocte inc-
unte prodit, habet auriculas.

Olores, κύκνοι, σεγαωόποδες sunt et ὠδῖκοι,
canuntq;

canuntq; maximè morituri. Inde uersus est Graecus. Οὐ δ' ὄνατι κύκνω κόρυδος πρῶτα πλῆσιαι ἄδ' αἶψα. Sunt qui omnino cyncos canere negant. Ipsi se inter se deuorant, quod his solis et accipitrum generi proprium est, nulla enim alioqui unius speciei animantia cognatas et congeneres carnes gustant.

ὄρτυγομήτρα, Ortygometra, dux coturnicum, matrix, der Wachteln könig. Auis est turturis magnitudine, longis cruribus δουδαλις ἑ δ' αὐτῆ.

Onocrotalus, Aristoteli ἐρώδιος ἄσβριας. figura cynci, galli magnitudine, fuscus, rostro longo, quo in aquas uel terram infixio, ciet sonitum qualem asini edunt, unde Rosdam et Rordummel à Germanis uocatur. faucibus eius inest uelut alter uterus capax et amplius, in quem inexplebili auiditate, quæ uorat congerit et precoquit, post eadem ruminans in uerum transmittit uentrem. Nominantur etiam Pittouer, et Pickart.

Parus, ὁ ἀγιθάλας, auicula fœcunda καὶ πολυτεκνῶν, Mays, Genera Parorum plura.

Etsi tria tantum Aristoteles refert.

Fringillago ἀσιζίτης, maxima omnium fringillæ æqualis, pulchra, inferius ex luteo uirescēs, in uertice nigricans, Spigelmays, kolmays.

G Parus

Parus montana, ὄρνιθος αἰγίθαλος, διὰ δὲ δια-
ξίθειν ἐπὶ τοῖς ὄρεσι, Blawmays, Meelmays.

Parus ἀνώνυμος, minima quidem omnium,
sed longissimam habet caudam, Zagelmays, pfan-
nestiglitz.

Parus cristata, Montanæ par magnitudine,
heiden mays, heybel mays.

Παυο τὰ ὡς ἀξέλω καὶ θήλεια Pfaß, Mas ut
Aristoteles refert, pennas amittit cum primis
arborum frondibus, recipit cum germine earun-
dem, & oua frequenter dum fœmina incubat,
aduolans frangit, ideo gallinis incubanda non ra-
ro subijciuntur. Nomen habet ἀπό τῆς τὰσεως ἢ
πῆδωρ. Gemmantes enim expandit colores pen-
narum aduerso sole, laudatus maxime, collo toto
saphyri gemmæ color inest, extreme pennæ Chry-
soberylli, Auri & Saphyri coloribus distinctæ
sunt.

Picus Martius, δρυοκολάπις, Specht. Tūdit
& excavat arbores uermium & culicum causa,
egressos lingua arripit, quam latiusculam & ma-
iusculam habet, perreptat arbores, humi raro
consistit, scanditq; in subrectum, felium modo,
quandoq; & supinus stellionum more ingredi-
tur. Plura eorum genera.

Maximus paulo minor gallina, niger, capite
ruffo, Schwarzer specht.

Medius

Medius capite ruffo, croceo pectore, collo dor-
soq; uiridi, alis cœruleis, proprie picus martius
latinorum, merula maior, grünspecht.

Minimus qui pipo dicitur, corpore merula
inferior, uarius, ex nigro alboq; commixtas pen-
nas habens, bunter specht, elster specht à colore.
Est et quartus hoc tertio minor, gras specht.

Pica, κίττα. Duo earum genera, Urbanum, El-
ster, Aglaster, cœcos parit, garrulum est, uocem
subinde mutat, & quouis anno cum rapæ serun-
tur caluescit. Syluestre, toto corpore uarium, pen-
nis candidis cinereis cœruleisq; mixtis, alis uerò
nigrum. Heyden Elster, Krigelster. Varias olim
appellatas Plinius autor est.

Porphyrus περφυρίων. solus morsu bibit & lo-
co τ̄ προλόβος, longum habet collum ut Phasia-
nus. Est autem προλόβος, in auibus quibusdam
uelut anterior gula, in quam deglutiunt & con-
gerunt cibos, indeq; uelut ruminando in uentri-
culum transferunt, der kropff. Ipsa auis ex gene-
re est οξίσοπόδιον, magnitudine galli, colore cœ-
rulco, rostro rutilo, pedibus altis & oblongis, in
delitijs olim habita.

Pardali δὲ πάρδαλοι, gregatim uolant, solita-
rij raro conspiciuntur, colore cinereo, magnitu-
dine propemodum mollicipitis, uoce larga, non
gravi. Puluier, pulros.

G 2

Passer,

Passer, $\Sigma\tilde{\theta}\Theta$, Sperck, Hausperlingk.
Auicula salax, unde mas in eo genere non diutius
anno durare creditur.

Passer Troglodytes, Baumsperringk, Mos-
sperringk. Nidificat in arborum cavitatibus, su-
perne fuscus, sed uarius, & transuersis albis li-
neis distinctus, inferne coësius, uertice purpureo,
sub collo nigris candidisq; maculis eleganter ua-
riatus.

Passer aquaticus in harundinetis nidificat,
domestico cætera similis, nisi quòd collum albus
cingit torques, Rhorsperring.

Passer magnus, $\Sigma\tilde{\theta}\Theta$ μέγας, solitarius
est, paulo minor merula, Gersthammer.

Plateæ, πελεκανες. Anseribus similes, sed
rostro latiore & longiore, uictum petunt ex a-
quis. Mergos præda potitos insequuntur, cor-
reptos mordicus retinent, donec capturam ex-
torqueant. Conchis se marinis implent, & pau-
lo post, ubi calore uentris coxerunt reuomunt
eliciuntq; esculenta, testas secernunt, Löffelgens.

Psyttacus, ἡ ψυττάκκ, Syttich. ἀνθρωπόγλωτ-
τῶ etiam, quòd humanas imitatur et exprime-
re consuescit uoces cognominata. Viredo in toto
corpore eius lutea, solum collum miniato distin-
ctū est torque, capiti eadem durities quæ rostro.

Phalaris, φαλαρίς, aquatica auis, anatum
sylue

Sylvestrium fœmellarum colore, qui εντεφρϑ
est, rostro angusto & oblongo, rotundo capite,
Muttvogel, Reck.

Rubicilla, πυρρδαλας, Buchfingk, Quecker,
Blutfingk. superne toto dorso & uertice insigni-
ter uario, sub collo anteriore parte & utrinq; ad
alarum initium igneo rubore & sup pallido ni-
tet, inferne alba.

Rubecula, ἐρίθακος, Rotkröpflein, Rotkel-
chyn, auicula nota.

Ruticilla, φοινίκερος ἀπὸ τῆς φοινικεῖς ὑρῶς,
id est, à rubente cauda, Rotstertz, differt à ficedu-
la quæ cinereo tota & obscuro colore constat.

Rubetra βῶλες, ziepdruschel. Minima tur-
dorum, figura alioqui & colore iliaco turdo si-
milis, circa rubos uiuit & uersatur, delectatur
enim fructibus eorum & sambuci baccis.

Rupex, χαράδριος, à præruptis torrentium
alueis nomen inuenit, colit enim loca confragosa,
prærupta & cauernosa, praua colore & uoce,
diem fugit, nocte prodit.

Salus, αἰγίον, zötscherlein, colore cine-
reo, magnitudine luteolæ, uertice minato, aduer-
satur floro.

Sitta, σίτην uel σίπην, Nushacker, Nushaer,
pugnax sed concinna, elegans, fœcunda, calli-
da, & πολυιδρις. Nomen ei Germani indi-

G 3 derunt,

derunt, quòd ex contusa macerie uictum quaerit.

Sturni, ὄρνοι, Stær. Nigri sunt, maculosi, magnitudine merulae, cateruatim uolitant, omnesq; uelut in orbem pile circumaguntur, & in mediũ omnes tendunt agmen, capiuntur dum à uolatu cum impetu procumbunt.

Struthiocameli, στρουθιοκάμηλοι. nomen hoc ueteribus insolens qui μεγάλας στρουθίας uocauerunt, altitudine equitem excedunt insidentem equo, & eundem celeritate uincunt, currentem. n. pennae adiuuant, non à terra attolluntur, mira eis natura inest concoquendi sine delectu deglutita. Ungulas bisulcas habent ceruinis similes, alias στρουθιοί λυβικοί, Germanice Straus.

Tetraones, τέτρακες, Trappen. Vultures magnitudine uel aequant uel superant, colorẽ habent album, tendentem ad cinereum, alas nigricantes.

Tinnunculi, κελγίδες. Ex genere sunt γαμφούχορ, id est, aduncarum auium, Steingallen, Steinschmatzen. Defendunt columbas contra accipitres, quos terrent naturali potentia, in tantum ut hi uisum uocemq; eorum fugiant, oua pariunt minij modo rubra.

Tyrannus, τύραννος. Auium omnium minutissima, paulo locusta maior, cristam gerit rutilam. Color corporis ex citrino rubescit superne, inferne caesius est, ὄρνεον ἔυχαιρὴ ἢ ἔυσυθμορ, ein Goldhenlin.

Tro=

Trochilus, τρόχιλος, οἰκῆ τρώγλας ἢ λόχα-
μας, avis parua cinerea, zaunkönig, schneekön-
ig. Vocatur ἔ πρεσβύς, id est, senator ἔ βα-
σιλεύς, id est, Regulus.

Tryngas, τρυγας, Wasserhenne. Nigra tota,
χιζόπυς, candido uertice ad rostrum usq; demis-
so, pedibus altis ἔ nigris, caudam continuo mo-
uet, ἔ loca incolit aquosa.

Turdus κίχλη. Turdorum tria genera ἰξιό-
πος ἔ ἰξιφάγος. Visciurus, magnitudine picæ,
uisco et resina uescitur, Krammetvogel, zimmer.

Τρίχας, id est, Pilaris turdus, amplitudine me-
rule, uocem edit acutam cum obscura quadam
fuscedine, uarius ἔ maculosus, Sangdruschel.

ἰλιάς, iliacus turdus. Minor pilari turdo, ci-
nereus ad fuscedinem uergens, sed minus uarius,
Dweindruschel, Dweingartvogel.

Velia, ἑλέα, Avis parua, colore pulchro, in ser-
ne croceo, ualens uoce, æstate umbrosa, hyeme a-
prica loca petit, zigelhemffling. Velia cinerea
Heidenhemffling.

Vireo χλωρίων, Dwidwol. Tyrolt, Byrolt,
luteus totus, magnitudine turturis, procedit cir-
ca solstitium æstiuum, ex oriente Arcturo disce-
dit, ἔ tota non conspicitur hyeme. Aristoteles
G 4 inquit

inquit de eo, quòd sit μαδερ ἀγαθός καὶ βιο-
μήχανος.

Vrura, ἔποψ, Witthopff. Cristam gerit pli-
catilem, quam contrahit erigitq; secundum capi-
tis longitudinem, nidum ex humanis fingit ster-
coribus, figuram æstate mutat & hyeme.

Vrimatrix κολυμβρίς & κολυμβίς. Mini-
ma mergorum & reliquarum ex aquis uictum
petentium, ῥυπζομέλαινα tota, præterquam in
uentre, ubi albet. Mergens sese et conspectos pis-
ces prosequens, diu sub aquis huc illuc fertur,
priusquam reuertitur, unde & nomen inuenit,
Germanice Schwartzteucherlin & Wasser-
amsell.

Vultur, γύψ, Geyer. Aristoteles duo genera
recenset. Vnum albicans minus, ex quo genere
sunt qui uocantur, Fischgeyer.

Alterum Maius, & ὠδοειδής ὄρνις, ut Ha-
sengeyer & Osgeyer. Sagacissimè hi odorantur,
& biduo triduoue ante circumuolitant loca, in
quibus cadauera futura sunt.

PISCES GRANDIORES
NATANTES IN FLUVIIS GER-
MANIÆ, ET NOBIS
NOTI.

SAL

SALMO & EFOX unius piscis nomina
Sua sunt, quem Rhenani & Galli adpellant eim
Salmen, Saxonicae gentes eim Lachs. Et nomen
Salmonis ueteris linguae gallicae proprium fuisse
existimo. Grandis piscis est, & recens carnem
habet rubescentem, uelut roseo colore. Ideo Au-
sonius uenustissime dixit.

Nec te puniceo rutilantem uiscere Salmo,
Transferim, late cuius uaga uerbera caudae,
Gurgite de medio summas referuntur in un-
das.

Quod eò fortasse dicit, quia Salmonis praeci-
pua est agilitas in saltando.

Amia, & wels, non multum dissimilis Thynnus et
Orcyno.

Mario, Hausen, porco marino similis, Danu-
bij proprius, ut & Plinius narrat. Fortassis Grae-
cis σκιάνα.

Silurus, Sturio, Stür, ut Iouius existimat, cui
adsentior, etiamsi alijs quibusdam aliter uidetur.
Idem piscis γλωμῆ & σείλαρ & dicitur, quod
est à σείω & οὐρα, id est, à mouenda cauda, Quia
uerum est, Sturiones magna ui caudis impellere
moles non paruas, & saepe ligna impetu caudae
quasi disseccare.

G 5 PISCES

PISCES MEDIOCRI MA-
GNITVDINE, NO-
BIS NOTI.

ANGVILLA, ἄγγελος, Ael, ab ἄγγω & ἄλλω, quod est aqua limosa uel cœnosa. Nam in tali aqua & strangulantur et capiuntur anguilla. Albertus inquit, in Danubio non esse anguillas.

Congrus γόγγρος Meeraell, et γυνῆλος. Murena ei caudam præcidit.

Lucius Hecht. Etsi autem aliqui disputant, discrimen esse inter nostrum Lucium & Lupum, tamen descriptio ostendit cognationem esse. Sit igitur Lupus & λάβραξ, ein Hecht. Atheneus inquit, λαβράκες ἔχουσι γλῶσσαν ὁσώδη καὶ εἰσι τερκόφαγοι εὐχύλοισι καὶ ὄνυχα πλυξόφοισι. Habet enim & noster Lucius ossa in lingua.

Aurata, χρυσώφρος, Forellen. Atheneus inquit, omnium piscium suauissimos esse gustui, καὶ τροφικωτάτους. Est autem nomen Forellen à latina appellatione uariolus. Et aliqui adpellatione moti, lupum uarium nominant Forellen.

Cyprinus, Carpio, ein Karp.

Coracinus, κορακίνοσ, ein Rab, squamosus & latus.

Perca, πέρκα, Parsen. Toto corpore squamosa, &

se, & interspersas candori rubras maculas habentes, & in dorso spinosos aculeos.

Melanuri, μελάνυροι, Kulparsen, nigris maculis distincti à Percis, & ut Athencus inquit, habent caudam multis nigris lineis distinctam, ἔυχυλοι sunt & antecellunt Percis. Aiunt autem Melanuros ductores esse Percarum, Vnde prouerbiū est, quod extat apud Atheneum, ἔπειται πέρκη μελάνυρω, Comitatur Perca Melanurum. Significat fortassis familiaritatem talem, in qua minor ductor est maioris.

Murenas, etsi Albertus distinguit species, & alias grandes ac marinas nominat, alias paruas nostrates, die Lampreten, tamen nos secuti iudicia eruditorum, non interpretamur Lampreten, Sed Murenæ nomen marinis illis relinquimus, quæ corpora habent anguillarum similia, sed grandiora, & nigris & luteis maculis conspersa, & cum delphinis pugnant, & ex genere sunt eorum piscium, qui asperis & acutis dentibus armati sunt, & sunt carniuori.

Est autem alius piscis Lampreta lubricus, colore cœruleo, subnigro, septem paruis fistulis mirabili ordine distinctis acceptam aquam remittens, cuius nomen est ἀσδρία, latine Mustela stellaris. Et γαλεός, Mustela, nomen est generis, quod plures species continet.

ἀεός

Λεῖος γαλεός, leuis Mustela, Neunaugen.

Γαλεός ποικίλος Beisger. Mustela uaria.

Mullus Barben, græce Ἰίγλη, quia ter in anno parit, & Athenæus inquit Aristotelem dicere, πὼ Ἰίγλῳ Ἰίς τίκτῃ τῷ ἔτῳ.

Alij alias Etymologias tradunt. Etiam nomen μύλλος Græcis notum fuit.

Orphus, ὄρφος, Orfen, & apud nos ut existimo, Würffling.

Alosa, Iesen, Ἰήσα, Romanis Laccia, habet lucentes squamas argenteo fulgore, est ex eorum numero, qui apud nos assati gratiores sunt. Claudianus: Stridentesq; focis obsonia plebis alosas.

Erythrini ex miluorum genere, Rotfeder, Plötzen, rubris pinnis, mit schönen roten federlin.

Prasem, nunc uocant prasinum, sed uetus nescio. Fortasse is quem Ballerum uocant.

Alburni λευκίσκοι Weisfisch, Hesling, squamis argenteis. Fortassis ad hanc speciem Sargi pertinent, quorum uetus nomen adhuc Romæ in usu est.

Lacertus, Γασρός, Orlupen, non habet squamas. Querendum, an sit σκόμβρος, qui etiam lacertus est sulphureo colore, exilis & longus.

Gobio κώβιος, Coben, Quappen, sed querendum,

rendum, an Coben differant à Quappen.

Salpa σαλπη, Stockfisch. Sed uerius è genere est asellorum marinarum noster Stockfisch, à quibus Salpa prorsus differt. Vocantur & Bergerfisch. Rotscheren.

Ξιφιάς, Gladius, Suertfisch, in Dania notissimus piscis longum rostrum habens, simile rostro Ciconiæ, seu gladiolo, Cætera non multum dissimilis Lucio.

Acus, βελονή, βελεννος, βαῖωρ & ῥαχίς, piscis oblongo rostro, carne pingui, molli & delicata, Stuerlein. Abundat hoc pisce Tybyscus seu Tissa, fluuius in Vngaria, die Teysf. Epicharmus ὀξύριγχερ ῥαχίδας uocat.

Passer Plateissen, sine dubio græce ψῆττα, ex planorum genere. Sed nomen ψῆττα generale est ad Rhombum, Passerem & Soleam seu Lingulacam. Ac inter hos excellit Rhombus, piscis latus, & tamen rotundior, ouali figura.

Solea Schollen, ρίνη, ex planorum genere.

Raia βάλυς Rochen, ex planorum genere. Scabrum habet tegumentum, quo ad poliendum ebur artifices utuntur, Cognata pastinacæ.

Halec Hering, μαινίς & σμαγίς Hering und Bücking, quia Bücking est Halec torrefacta. Et fortassis nomen Bücking, est à Græco βόακες.

Φαγός

Φαγος, Æschen, Nam & inter eos numera-
rantur, qui similes sunt Labraci.

Σκάρος, Romæ Saphyrum uocant, à colore
cœruleo, mixtis aureis maculis, pulcher piscis, &
notus in Gallia.

Σκόρπιος, Sleihen, sine squamis.

Κίθαρος, à grandi capite Romanis Capo no-
minatur. Mullo cognatus est, quem colore & fi-
gura refert. Et habet sub mento longas & ruben-
tes pennas, barbam imitantes.

Tinca Stinks, sunt uirides. Ausonius.

Quis noti & uirides uulgi solacia Tinca
Norit.

Fortassis Φυκίδες.

Cancer Krebs. Græcæ appellationes cancro-
rum plures sunt, quæ diuersas figuras signifi-
cant, καρκινος, καραβος, ἄσακοι, & alia. Item
ἄκρίδες Locustæ. Nequaquam enim dubium est,
cancrorum speciem esse Græco nomine ἄκρίδες,
latine locustas, ut & ex Suetonio manifestum est.
Et in Hispania adhuc nomen locusta de cancris in
usu est. Et cum Aristoteles ait, locustas certare
cum serpentibus, ac præhendere chelis tanquam
forcipe colla serpentum, locustas intelligit can-
cros.

Minimi.

Turdi κίχλαι Smerlin.

Βδ' ἔλλαι

Βδελμα Elritzen, Pfellen, quod nomen græco
ad sine Tubinga usitatum est.

κώβιτζ, kavelheuptlein. Boni Saporis sunt &
in riuulis degunt frigidis.

Merula κοτρυφος Cressen.

Aselli ὀνίσκοι. Maiores aselli, græce βαγχοι
zanten. Minores, Callariæ, sengelin. Sed mari-
norum Asellorum multa sunt genera. Accommo-
dauimus autem marinorum piscium nomina flu-
uiatilibus propter cognationem piscium ac simi-
litudinem, & quod cum recte id fieri posset, iudi-
cio adhibito cruditis quam barbaris uti appella-
tionibus maluimus.

D I S T R I B U T I O A Q U A = T I L I V M.

Aquatilium alia tantum degunt in aquis,
alia ἁμείβια sunt. Illorum quedam ἐναι-
μα sunt, id est, sanguinea, quedam ἄναιμα, id
est, ex anguia. ἐναιμα sunt ut pisces ἰχθυες Græ-
cis dicti. Horum sunt alij θαλάττιοι, id est, ma-
rini, qui mare nunquam egrediuntur. Meerfisch.
Alij ποτάμιοι, qui flumina riuulosq; incolunt pro-
cul à mari. Flussfisch. Alij λιμναῖοι, id est, lacu-
stres, qui in lacubus degunt natura uel arte fa-
ctis, stagnisue aut marinis aut fluminum decursu
perfluxuq;

perfluxuq; impletis, aut remotis à mari & flumini-
 bus. Seefisch. Teichfisch. Alij πελαγαῖοι,
 id est, palustres, qui loca coenosa ac sordida, &
 paludes exundatione fluminum, alluione, aut
 torrentium impetu cauatas impletasq; amant.
 Marinarum piscium aliqui πελάγιοι sunt, qui in
 profundo maris summi procul à littoribus uer-
 santur. Aliqui ἀιγιαλώδεις, id est, littorales, qui
 littora terræq; propinquas sedes petūt captātq;
 & possident, in mare summum raro excurrunt.
 Aliqui πεζαῖοι qui ad saxa rupesq; & scopulos
 uel in mari summo extantes, uel imminentes lit-
 toribus degunt. Saxatiles.

τῶν πελαγίων alijs sunt Cetacei. κητώδεις.
 qui & grandes sunt & perfectum animal ex se-
 mine non ex ouo gignunt. Sunt. η. κητώδη πάντα
 ζωοτοκα, ut Balena. Delphin. φυσήτηρ. Alij non
 sunt Cetacei. Et horum rursus alijs sunt corpu-
 lenti & Crassi, Alij Plani. Ex corpulentorum
 & crassorum genere aliqui sunt lati squamosi,
 λεπίδωτοι, ut Aurata, coracini, Alosæ, Aselli,
 Mugiles. Aliqui Rotundi rubescentes. Et ho-
 rum quidam squamis teguntur, ut nulli corui,
 quidam squamis carent. Planorum quos
 πλατέες Aristoteles & ἰκτιοειδῆς uocat, id
 est, latos & passerimos, Alij sunt spinosi. ἀκαν-
 θώδεις

θώδεις, ut Rhombi, Soleæ, Passeres. Alij Carthi-
 laginei, quæ genera χονδράκωθα, σελάχη &
 σελαχώδη uocantur, quorum alij plani sunt, ut
 Raia. Rana piscatrix, Torpedo. Alij Longi. Lon-
 gorum unum genus Aristoteles γαλέδες & γα-
 λέώδεις uocat, quo mustclarum genera comple-
 ctitur. Alterum priore rotundius & serpenti-
 bus similis seuum habet & pinguedinem, quib.
 caret prius genus. Ex hoc genere sunt Murenæ,
 Lampetræ, Congri, Accipenser.

Alterum aquatilium genus, quod ἀναίμορ
 Aristoteli est, complectitur quinque genera, quo-
 rum primum habet μαλάκια ἢ μαλακόδερ-
 μα, id est, mollia. Alterum μαλακόσθρακα ἢ
 σκληρόσθρακα, id est, Crustis intecta & Crusta-
 ta. Tertium ὀσθρακόδερμα ἢ ὀσθρα, id est, dura
 & silicea testa intecta. Quartum ἔντομα, id est,
 insecta. Quintum ζωόφυτα.

E mollium genere sunt Sepiæ & Lolligines,
 quas una uoce uocant Blackfish Germani ab hu-
 more atramento simili, quem habent loco sangui-
 nis. Item Polypi.

E Crustaceorum genere sunt καραβοί, locu-
 ste. Ἄστακοί, Astaci. καρίδες, Squillæ. Et Cancro-
 rû genera plurima, ut μαῖαι, πάγυροι, Ἡρακλεό-
 ζυκοί, ἄρκτοι, Cancer. Πιννοφύλαξ, Cancer ἀράχ-

H VHS.

υης. Cancer fluuiialis, κάρκινος ἠτάμιος. Germani uocant Meerkrebs, Seekrebs, Bachkreb.

ὄστρακόδωμα ἔ ὄστρεα uaria sunt. Germani Schnecken, ἔ testas Muschel ἔ Schneckenheuser uocant. Quaedam altera parte testam habent, altera testæ loco scopulo adhærent, ut patella. λεωάδες. Quaedam intra testam condita latent solo capite exerto, aut extremis utrinq;. Horum quedam sunt turbinata, σφομβώδη, quæ proprie germani uocant Schnecken, quedam non sunt turbinata.

Turbinatorum testæ helicum ductu implexuque orbiculatim intortæ sunt mirabili artificio, suntq; alia marina, alia terrestria. Inter marina genera recensentur. πρφυραὶ ἔ πορφυρα, Purpura. κήρικες, buccina. ἀπορροαίδες, murices. Horū sanguine antiquitus purpura tingebatur. Germani uocant purpur Muschel. Operculum horum oblongum, quo teguntur, κοχύλιον ἔ Græcis, ab Arabibus blatta byzantia uocatur. Purpurarum enim in Hellesponto ἔ Propontide ad Sestum Abidum et Byzantium captarum præcipua fuit nobilitas. Item cochleæ, inter quas sunt Cochleæ margaritiferae. Perlenmutter.

Ostrea non turbinata aut μονόθυρα sunt aut δίθυρα, id est, univalues aut bivalues habent testas,

testas. δίθυρα sunt ut Tellines, Chamæ, quarum
copia est in Oceano Germanico ad Hollandiam.
κτῆνες, Pectines & pectunculi, quos Germani
proprie Muschel uocant. Conchæ proprie sic
dictæ, quo nomine ostrea duabus duris & conca=
uis inclusa testis indicantur, quarum aliæ aspe=
ra, aliæ leues sunt, utraq; multiplici discrimine,
& ostrea speciatim sic nominata. Item quos
μύσς, id est, musculos, & μύακας, id est, mytu=
los, & σολῶνες, ἀυλοῦς, δόνακας, ὄνυχας,
δακτύλως uocant, uocabulis diuersis uni rei ac=
commodatis, quod syphonum rotundorum sed
nonnihil compressorum figuram unguium hu=
manorum specie, tanquam de coagmentatis essent
compositæ testæ unguibus representant.

ζωοφυτὰ plantis & animantibus cognatam
habent naturam. Nam & sentiunt & planta=
rum more nutriri uidentur. Annumerat his
Aristoteles Echinos marinos. Meerigell. ὄλοθῆ=
ρια, Vertibula. τίθυρα, Callos & tubera. ἀκαλύ=
φας, Vrticas, ἄστρος, Stellas. πωγγιάς &
πώγγως, spongias, Schwemme, & alia.

Humorem sepiarum Græci θόλον uocant.
Germani black.

Ἔντομα seu insecta sunt, ut Scolopendræ
marinæ, hippocampus,
hirudines.

A P P E L L A T I O N E S
P A R T I V M , Q V Æ P I S C I V M
P R O P R I Æ S V N T .

Pinnæ. πτέρυγες. Alis auium proportione
respondent in dorso, uentre, ad latera, podi-
cem, & caudæ extremum. His enim & remigant,
& incitant ac propellunt sese. Differunt mul-
tipliciter magnitudine, substantia, figura, colore,
numero, excessu defectuq; die federn am fisch.
Pinne aculeatæ, πτέρυγες ἀκωνθώδεις. Stach-
lichte federn.

Squamæ. λεπίδες. Piscibus Squamosis præ-
stant, quod auibus pennæ. Schuppen.

Palatum carnosum piscibus est uice linguæ.
die zung.

Branchiæ. βράγχια. sunt uelut pili dense
confertimq; ad osseam basin, cui figura hemicy-
clij dispositi, & præfixi cordi, ut aqua spirituq;
qui aquæ permixtus est acceptis redditisq; cor
ipsis inclusum refrigerent. Balenæ his & Del-
phini carent, quod fistula ad pulmones pertin-
gente spirant. Fistulam illam Aristoteles no-
minat αὐλὸν φλεβονδρωδῆ. Branchias germano-
rum

rum aliqui uocant die fischohren, aliqui den
kampff. Saxones den Geckel.

Spinae. ἄκρωθαι. Gretten in den fischen. Car=
nem fulciunt & continent. Ideo ossibus terre=
strium animantium proportionem respondent. Ca=
rent his beluae marinae & carthilaginei pisces.
Hi spinarum loco carthilaginem, Illae ossa ha=
bent.

Chele. χῆλαι. Brachia Cancrorum denticu=
latis forcipibus, quarum inferior mobilis supe=
riore immota. die Krebscheren. Reliquas par=
tes pisces cum ammantibus ceteris communes ha=
bent.

Piscium alij generant, alij non. Qui generant
aut animal edunt uocanturq; ζωότοκοι, aut oua
& nominantur ωοτόκοι. ὡὰ ἰχθύων, id est, oua
piscium uocantur germanice der Rōgen. In ge=
nere ωοτόκων qui oua habent pisces foemellae
sunt, qui semen candidum lactescens, sed crassum
compactumq; mares. Semen hoc Aristoteles θό=
ρον nominat. Germanice uocamus die milch.

APPELLATIONES PARTIVM IN PLANTIS.

PLanta φυτὸν Gewechs.

H 3

Planta

Plantarum species .

Arbor, δένδρον, est quod à radice, caudice simplici, ramosum nodosum & surculosum assurgit, baum .

Frutex, θάμνος, stauden, quod à radice caudice multiplici ramosumq; se attolit, θάμνισκος Steudlein .

Suffrutex, φρύγανον, herba est uel arborescens uel fruticescens pluribus lignosisq; surculis, ex radice uel simplici caudice prodeuntibus, minutis folijs, cætera herbæ similis .

Herba, πόα, βοτάνη, kraut, quod sine caudice à radice foliatum prouenit, semenq; caule fert. ποάριον, βοτάνιον diminutiva .

Plantarum partes .

Plantarum partes ut animantium, aliæ sunt ὁμοιομορφῆς, id est, similes, aliæ ἀνομοιομορφῆς, id est, dissimiles .

Similes distinguuntur in siccas & liquidas, siccae sunt hæ .

Nerui, ἴνες, Adern in Bäumen und kreutern, oblongi sunt, continui, fissiles, insociabiles, infecundi .

Venæ, φλέβες, cætera neruis similes sunt, sed maiores crassioresq; & ramos, & humorem habent .

Caro, σάρξ, diuidi omnibus dimensionibus potest,

test, ut terra, quæq; terra constant, estq; inter
neruos et uenas media.

Liquidas partes Theophrastus ὑγρὰ uocat.
Species earum sunt ὄπι, χύλοι, et δάκρυα.

ὄποι. sunt liquores crassi et lenti, qui uel ex
incisa radice, uel caulo secto, terebrato aut ca-
strato effluunt sponte.

Liquor qui ex radice emanat, ὄπος ριζίας, al-
ter ὄπος καυλιάς dicitur, der Safft / der von sich
selber heraus dringet.

Χύλοι, succi sunt, qui colliguntur ex plantis
totis, aut earum partibus concisis, tuis, et torcu-
lari, manu, uel aliter expressis, aqua interdum ui-
no, alioque liquore asperso. Ausgedruckte Safft.
horum alij sunt ὄνωδες uinei, alij μελιτώδες
mellei, alij ἐλαιώδες oleaginei, alij δριμῆς a-
cres, alij πικροί amari, alij ὄξῆς acidi, alij ὑδαρῆς
aquei.

Δάκρυα, lacrymæ, humores sunt qui ex plan-
tis nec incisus, nec contusus compressusue, sua spon-
te exudant ac destillant, uel solis calore educti,
uel copia expressi, uel ab ipsis arboribus aliqua
occasione dehiscens expulsus, suntq; uel ὑδα-
ρῆς, id est, aqueæ quæ in κόμμι, id est, gummi
concresecunt, uel πιτῶδες, id est, picæ quæ in
ῥητίνῳ, id est, resinam coeunt, hartz. At resina-
rum differentie multæ.

Disimularium partium alie longo perdurant tempore cum ipsis arboribus, uocanturq; χρόνια, alie ἐπέταιαι, annuatim renascuntur. Defluunt ac pereunt in aliquibus plantis omnes, in quibusdam uerò quædam etiam permanent, & perennes sunt.

Ἐπέταιαι, sunt folia, pediculi, flores, fructus, semina.

Folia, φύλλα, φυλλάρια, Bletter, constant humore & carne.

Folia uitium, οἰναρα Rebenbletter, pampini latine, item βλασήματα.

Folia ficuum, θρία, Feigenbletter, unde triumphus à θρία & ἀμβεύω.

Folia aut integra sunt, aut incisa, uel in extremis oris quæ crenata, uel in ambitu quæ serrata à similitudine dentium serræ dicuntur. Sunt & alia laciniata, alia fimbriata.

Pediculi, petioli, μίσχοι, quibus ex ramulis folia fructus aut flores dependunt, Stilchyn an blettern, Früchten vnd Blüten.

Flores ἀνθη & ἀνθήματα, germani distinguunt flores arborum et herbarum peculiaribus uocibus. Illos blüt, hos blumen, nuncupant.

Iulus, ἰσλος, flos auellane compactili callo racematim cohærens uelut prælongus uermis, Haselstaudenblüt.

κνῆρος

κὺτταρος, græcis duo significat, uel quod ob-
longa & rotunda specie tumidum, ex picearum
& roborum ramis dependet, latine palmicula,
uel quod ex ramis nucum, roborum, picearum,
squamatim compactili callo prominet, latine Nu-
camentum, δωελsche nūs blūt.

Iuba uel pannicula, lanosa densa & caudæ mo-
do propendens coma, in milio, panico, arundine,
ἀνθήληκ.

Coma, κόμη, quidquid crinium modo summa
ramorum uel colliculorum exornat.

Umbella, Muscarium, σκιαδίου, der Dolder,
flores sunt in summo colliculo confertim in or-
bem dispositi, suisq; innixi pediculis.

Corymbus, κορυμβος, κορυμβία, κορυμβίου,
proprie significat hæderarum uuas, quas acini
uelut in orbem conglobati rotunda specie confor-
mant. Transfertur deinde ad flores & fructus
aliarum plantarum, hæderarum uuis figura si-
miles.

Calyx, folliculus est, quo flos primum, mox se-
minis foetus continetur & clauditur.

Stamina, filamenta ex imo floris sinu prode-
untia, quæ florem sustinent.

Apices sunt staminum extrema, seu pro-
prie flores. In rosis enim, lilijs, uiolis, & alijs
quibusdam florem proprie uocamus, medium

H 5 illud

illud croceum, quod staminibus insidet.

Muscus, ἀνθὸς βρυῶδες, villosa flosculorum congeries, ut in ligustro.

Verticillum, ὠονδύλιον, florum aut etiam foliorum ambitus circinatus, qui colliculos uel ramulos herbarum coronat.

Pappus, πάππος, decidua lanugo, in quam flores nonnulli conuersi delabuntur ac dissipantur.

Vngues, ὄνυχες, in rosis & foliatis floribus imæ foliorum partes, quibus in capite suo cohererent. Dioscorides, δὲ ἡ χυλίξερ τὰ ἀπὸ ἀποψαλλίαντες τ' ὄνυχα καλεῖσθαι, ὅπερ ὅστις δ' ἀδύκορ δ' ἐρ τῷ φύλλῳ.

Fructus, κάρποι Frucht, differunt κάρπος, ὠέρμα, πρὸς κάρπιον & πυρῶν.

Fructus, κάρπος, uel generatim significat totum, quod pulpa nucleo & semine constat, uel spaciatiim & propriè in arborum fructibus, intimum illud nucleo inclusum, quod cum maturuit, terræ insitum plantulam arbori suæ similem gignere ac procreare potest, der rechte kern in der Bäum fruchten.

Semen ὠέρμα, in herbis est, quod in fructibus arborum & fruticum κάρπος, Samen.

Φυτὸντήρια, semina ad sationem electa & destinata. Samen zur sat.

Fru

Fruētuum alij uocātur ὀπωρᾶι, latine poma,
Obst, ut mala, pyra, pruna damascena, quæ καρα
ῶρ pulpa tota molli & ad esum idonea exte-
rius circumdatum habent, seu quæ foris habent
quod edendo est, intus durum includunt. Alij
ἄκροδρυᾶ, latine Nuces, Nüss, ut iuglandes, auel-
lane, castaneæ, quæ duro foris teguntur putami-
ne, intus habent quod esui est.

Nucleus πυρῶν est uel operculum, quod fru-
ctum continet, munit et tegit, uel totum cum fru-
ctu inuolucrum. Estq; in pomis δερματικὸν ut
in malis putamen coriaceum interius fructum
contegens, In acrodrijs ξυλῶδες, ut in auellanis,
glandibus, putamen ligneum, Nusshalen.

Præcoces fructus, πρόωροι ἢ πρόδρομοι κάρ-
ποι, früzeitige frucht.

Fruētus fugaces, ὥρᾶιοι κάρποι, qui non fe-
runt ætatem, nec ad reponendum sunt idonei,
ὥρᾶν enim græci tempus uocarunt, in cuius me-
dio κύων, id est, Syrius oritur, quo tempore fuga-
cium fructuum alij declinant, alij in uigore con-
sistunt, alij ad uigorem accedunt.

Fruētus ἐπέτειοι qui durant ad annum se-
quentem, annui fructus.

Πρὸ κάρπιον, pulpa uocatur exterior in om-
nibus fructibus, pomis & acrodrijs, Estq; in alijs
mollis.

mollis & ἑδωδιμος ut malis, pyris, cerasis, ar-
meniacis, prunis, In alijs dura, & uelut lignea ut
auellanis, glandibus. Ideo alia est πέπωνσις ἢ
κάρπυς, alia πικάρπυς. Maturatur fructus cum
eam assequitur perfectionem, ut procreare simi-
le possit, πικάρπυον maturatur cum ex per-
mixtione optima materiae terreae & aquae à co-
lore subactae & extenuatae acquirit temperatam
substantiam, conuenientem corporibus nostris, &
idoneam nutritioni. Et confert ut Theophrastus
inquit, ἢ μὲν πέψυς ἢ πικάρπυς πρὸς τὰς ἡμε-
τέρας τροφάς, ἢ δὲ ἢ κάρπυς πρὸς ἕλκησιν καὶ
διαμονῶν τῶν δένδρων.

Acini, ῥάγες, uuarum fructus, Weinberen.

Grana, semina proprie leguminum & fru-
gum, & quorundam etiam sed minorum fructu-
um, graece κόκκοι, Körner.

Legumina, ὠσπρια, χέδροπα, genus, quorum
semina siliquis includuntur. Ut pisa, orobi, fabae,
lentes, uel etiam uasculis, ut sesamum.

Fruges σίτηρα, δημητρια ὠμάτα, getreidich,
quarum semina continentur spica, & muni-
untur aristis. Ut hordeum, triticum, olyra.

Bacca, fructus rotundi, parui, duriusculi, nul-
lo foris ligneo & duro operculo inclusi, ut iuni-
peri, lauri, myrti, corni, graeci non discernunt à
granis generali uocabulo, sed singulis propria
tribuunt,

tribuunt, ἀρκυθίδας, baccas iuniperi, Zwachol-
beeren, δαφνίδας, baccas lauri Lorber beeren.
μύρτα Heidelbeeren, nominant.

Pillulae, σφαίρια, fructus rotundi, grandiores,
putamini inclusi ligneo, ut galbuli seu fructus
cupressi.

Corymbus, κόρυμβος κορύμβιορ, κορυμβία,
uua hœderæ ex acimis dense confertimq; circa
scapum in sphaeræ figuram conglobatis.

Lanugo innascens fructibus, ἐπίφυσις λαχ-
νώδης. Hæc in castaneis, cotoneis, persicis cerni-
tur.

Χρόνια seu perennes partes perdurant cum
plantis. Suntq; earum aliæ Integrales, aliæ inte-
gralium partes.

Integrales sunt Radices, Cauli, Rami, surculi.

Radices, ῥίζαι, Wurtzeln, quibus al. mentum
attrahunt plantæ, & terræ cohærent.

Nuclei uel spica, γέλυαι, γέλυιθες, ἄ, λιθες,
aglidia grana, bulbi, ex quibus allij caput compa-
ctum est, die zeen am knoblauch.

Bulbi, βόλβοι, rotundæ radices siue ex pluri-
bus capitulis coagmententur, uno omnes folliculo
ambiente, siue distinguantur.

Fibræ uel capillamenta tenuissimæ & extre-
mæ radicū paritica, extenuatæ capillorum in-
star, zeserlein, ἴνες & τρίχες. Unde radices ἰνώ-
δης & τριχώδης. Cirri

Cirri fibræ sunt crissatæ & intortæ.

Caules, καῦλοι, supra terram simplices assurgunt, in easq; alimentum defertur. In arboribus σῆλεχῆ, latine stipites & caudices, germanice stemme uocantur. Caulis uocabulū herbis inhæsit.

πρῆμνὸν, truncus arborum nodosus habens multas ἐκφύσεις.

Scapus uel Thyrsus, caulis styli modo in altum erectus, ein gerader Stengel, scapus dicitur ducta similitudine à scapis columnaribus. Thyrsus quod in uirgulæ uel teli rectitudinem assurgat, πῆρόρθος.

Striæ, ῥιζοχαῖ, sunt in caule rectæ, eminentes, & oblongæ lineæ, secundum caulium ex parte rectæ rectitudinem uelut plicæ, falden. Striatus caulis, gefaldener Stengel. Strigiles caua canali- culiq; intra plicas.

Rami, ἀκρέμονες, qui caudice uelut fisso in omnes partes multiplices sparguntur, die Esthe.

Termites rami cum fructibus auulsi.

Frondes rami cum folijs uel florib. decerpti.

Surculi, κλάδοι, κλάδισκοι, qui ex ramis simplices atq; indiuidui oriuntur, quale præsertim annotinum germen apparet. zweige, schösse.

Ramuli herbarum, κλώνες, κλώνια, κλωνάρια, καύλια, colliculi.

Περίρακίδες rami palmarum, qui in Iohanne uocantur

uocantur Βαία, unde factum nostrum Maien, li-
tera Β. in μ. mutata.

Θαλία, rami Olearum.

κράδα, rami ficum.

Ἐπιώνη, ramus oleaginus qui gestabatur à pe-
tituris pacem uel inducias.

Soboles, annuum germen, θάλος, Βλάσος,
iargewechs, iarschöslein.

Minutissimæ surculorum particulae instar ca-
pillorum tenues, κάρφοι, festucæ latinis.

Cymæ, κῦμαι, scaporum delicates tene-
rioresq; colliculi, qui à prima sectione exeunt.
Sed magis proprie illud, quo flos ad semon clau-
ditur. κυματα aliàs.

Stolones πῦαφυάδες, uel πῦαπῶάδες, inuti-
les ex radice, trunco, uel ramis, prodeuntes sur-
culi. Nebenwachs.

Virgæ, ῥάβδοι, ῥαβδία, colliculi recti & ob-
longi, ruten, quales sunt corylorum.

Nodi, ὄζοι, Esthe, articuli ramorum cum trun-
co uel inter se. Theopastus, ὡς ὁ ὄζος ἐν τοῖς ἄλ-
λοις, οὕτω ὁ ὀφθαλμος ἐν ἀμπέλω, ἢ ἐν καλά-
μῳ γονῦ.

Geniculum, γονῦ, der knod an eim halm, oder
rhor.

Internodiū inter articulos uel genicula mediū.

Αἶα, μάχαλαι, caui inter caules & ramos
anfra-

Anfractus, ex quibus sinuatim noua proles egreditur.

Oculus primum germinationis argumentum in surculis, knospen.

Spinæ, aculei, ἄκωνθαι, in ramis quibusdam stacheln, dorner.

Culmus, ἀνδρίξ, κάλαμος, κασλός, κῶλον, unde σίτηρα μοκόκωλα, caulis frugum, der halm.

Spica, spicum, ἔσπικος, σάχυς, aehr, korn- aehr.

Mutica spica quasi mutila, σάχυς κόλοβος, aehr one spitz.

Granum, Kürnlein, κοκκός.

Gluma, grani theca, seu folliculus quod deglutatur dicta, heutlein, hülfsen.

Arista, ἄθηρ, apex spicæ, quæ ut acus tenuis eminet è gluma uel folliculo, das spitzlein an der aehr.

Frit, quod in summa spica ἔσπικος iam matura minus est grano.

Vruncum, quod in ima spica ad summum straminis culmum grano minus est.

Paleæ, ἄχυρα, gramina resecta cum spica.

Acus, σκίβαλος, Sprew.

Metæ, θωσμοί, manipuli in quos colliguntur demessæ segetes, Garben.

Integræ

Integralium partes sunt Matrix, lignum,
cortex.

Matrix μήτρα, quam καρδιάρι alij, alij μύε-
λορ uocant, in medio ligni residet, & tertium
à cortice continetur, uelut in ossibus medulla,
Marck. constat carne & humore, cognata huic
ἐντρίωνκ..

Lignum, ξυλόρ, neruo constat & humore, in-
terdum & carne.

Cortex, φλοῖος, est pars ultima, à subiecto
corpore separabilis, uelut Crusta quaedam ad te-
gendum data. Constat neruo, humore & carne.
Rinde. Quod corticem exterius in summo ue-
lut ambiens membrana cingit, tunica dicitur, χί-
λιορ.

Liber, cortex interior, qui ligno propius &
pertinacius inhaeret, tafer.

Thallia, ceparum tunica, die heutlein vmb
die zwibeln.

Folliculi, φύσκια, qui granum uel semen con-
tinent inuolutum.

Siliqua, λόβοι, quae uel semina herbarum uel
grana leguminum includunt, schötlein.

Valuuli, κιβώρια & κιβώλια, uel generaliter
κελυφαί aut κελύφη aut λέμματα, qui faba-
rum & leguminum ceterorum grana immedia-
te continent.

I Vascua

Vascula, ἀγγεῖα, quæ sesami ἔσ papaueris se-
mina continent.

Membrana, ὑμῶδες, inuolucra tenuia grano-
rum seminum et fructuum membranis similia. In
frugum granulis, proprie ἔλυξά, latine glumæ,
uocantur.

Putamina κέλυφαί uel κελύφαί ἔσ λέπη. Cu-
ticulae quæ πρὸς κάρπιον tegunt uestiunt ἔσ muni-
unt, schalen.

Aculeatus Cortex, λέπος ἔχινουαῖδες, ut casta-
nearum.

Vagina, inuolucrum, quo condiuntur aristæ
priusquam prodeunt.

APPELLATIONES PARTIVM VITIS.

Vitis Vinifera, ἄμπελος οἰνοφόρος, Wein-
stock.

Labrusca, ἄμπελος ἄγρία, wilder Wein-
stock.

οἰνάνθη, flos labrusce, cuius fructus non matu-
rescit.

Sarmenta, φρύγωνα, prælongæ uitium uirgu-
læ, in quas uitis luxurians spargitur, holtz.

Palmites, κλήματα, in uite uocantur, qui in
arboribus surculi, quotannis emergunt ex stirpe,
ἔσ in

¶ in gemmas abeunt, quæ deinde in modum palmarum humanarum uirgulas quasi digitos exapromunt, κλήματα uiticuli, κληματίδες.

Palmes pampinarius, qui ex duro prouenit, ¶ primo anno plerumq; frōdem sine fructu affert.

Palmes fructuarius, ex anniculo palmite procreatur, fructuq; protinus induitur.

Anni palmites, τὰ ἕνα κλήματα ἢ βλασηματα, ihar gewechs.

Novelli palmites, νέα ἢ νεάνισκα κλήματα, latine malleoli, rebenschōslein, μοχεύματα.

Flagellum uitis maior.

Palmes maior, uitis ex qua uua nascitur.

Capreoli, clauiculae, ἔλικες, coliculi sunt, quibus quasi manibus proreptans uitis admnicula apprehendit. Hederæ ramuli quibus se fulcris implicat, τὰ ῥίχια, uocantur.

Pampini, folia uitium, οἶναρα, βλασοί, ¶ βλασηματα, rebenbletter, inde βλασολογία.

Propagines, uetulae uites suppressæ per inflexos arcus, ut ex una plures emergant. πρῶταφυάδες.

Gemmae, ὀφθαλμοί, in ipsis uelut sarmentorum articulis relictæ, uuam orientem ostendunt, die augen.

Lachrymae, δάκρυα, ex gemmis guttæ extilantes, threnen.

Vua, σαφυλαι, Trauben. Βότρυες ἢ uuas ἢ
scapos seu racemos significant.

Racemus uel Scapus acinos uuarum susti-
nens Βότρυς uel δὲ στυγιον, der trauben stengel
apud Theophrastum, quod mendosum esse cer-
tum est, ἢ legendum pro στυχίω Βότρυχορ, ut
ex Galeno constat.

Acini, ῥάγες, zweimbeeren.

Nuclei acinorum uel Vinacei γίγαρτα, die
kern in beeren, ut κεχράμιδες, in ficibus.

Folliculi acinorum, σέμφυλα, zweinhülsen,
χιτῶνες, ἢ σκέπασματα ῥαγῶν, id est, tuni-
ca uimaceorum.

Vua albæ, Βότρυες λευκοί, blanke trauben.

Vua nigra, Βότρυες μέλαρες, roth Trauben.

Vallum Vinaceum, χαράξ ἢ κλίματωρ,
zweinleeben.

Solida uuarum reliquiae, quae musto expresso
supersunt in torculari, σέμφυλα ἢ βρύτια, die
hülsen sampt den kernen.

Vua acida, σαφυλαί ὀξιῖαι.

Austera αυσκραί.

Dulces γλυκῖαι. Vinosa οἰνώδεις, quae tem-
peramentum inter reliquas medium habent, cum
dulces calore, acida ἢ austera frigore excedāt.

ὀμφακες, uuae immaturae, uulgo agrestae, vni-
zeitige zweimbeeren. ὀμφάκιον, succus earum.

σαφίς,

Σταθείς, uel ἄσταθείς *Vua passa*, *Rofynen*.

Σταθείδες ἐκγεγαρῆσιν ἰσχυαί, *uua Passa à uinaceis purgata*.

Mustum, *Most*, γλευκος.

Ἄειγλυκες, *vorhaltener*, *vnuoorgorbener*
Most, *mustum* quod non deferbuit.

Passum, γλύκος, ex uuis sole siccatis in area, aut in sarmento torrefactis exprimitur.

Πρώζοπος, *Mustum*, quod sponte ex pendentibus adhuc uuis destillat.

Sapa σείραιος uel ἔψημα, fit *musto* ad tertiam usq; partem decocto, duabus consumptis.

Defrutum eodem ad dimidia, *Carœnum* uero ad tertiae partis consumptionem decocto paratur.

Lora, δευτρία, ἢ σεμφυλίτις, ἢ πότιμος, dilutis et maceratis aqua uinaceis post expressionem *musti* fit, lauer.

Ἄδύναμος, *factitium uinum*, quod albi *musti* duabus partibus, una aquae affusa decoctaq; ad aquae consumptionem conficitur.

ὄμφακίτης, uulgo *agresta*.

Vinum Melitites, ὄνος μελιτίτης, ex austero *musto* cum melle decocto paratur, *weimmedt*.

Οινόμελι, ex austero *Vino* cum melle decocto fit *Mulsam*, *Medt aus most*.

Aqua Mulsæ, μελίκρατος, aqua pluuia est

I 3 uel

uel fontana melle permixta, quæ cū uel insolata
uel decocta reponitur, ὕδρομελι uocatur, Medt.

οἶνος, uinum Natiuum, Rhein.

οἶνος λευκός, album uinum, blanckerwein.

οἶνος μέλας, cui saturata rubedo, uel ad nigredinem etiam uergens, rotter Rhein.

οἶνος κιβρός, Vinum giluum, gelblicher Rhein.

οἶνος ἐρυθρός, rubrum Vinum, lichtroter Rhein.

APPELLATIONES
FRUGVM, LEGVMINVM OLE-
RVM ET FRVCTVVM VSI-
TATORVM.

FRumentum. σῖτος.

Fruges. σῖτηρα. Getreidich.

Triticum. πυρός. Weitzen. Panes triticei. ἄρτοι
τύρινοι. Weizenbrott.

Galenus panes qui fiebant ex tritico, distin-
guit bonitate, candore & præstantia farinæ tri-
ticeæ. Fiunt autem dum triticum in molendino
pinsitur hæ differentia.

Primo integrum triticum ex eminentiore Ci-
stella circumactū lapidis molaris impulsā deci-
dens per medium lapidis foramen in pauimen-
tum teritur ac pinsitur, quod de cominuto agita-
tione lapidis attritoq; tritico in tenuissimum pul-
uerem

uerem & uolatilem euolat, lapidique & parietibus adhaerescit Pollen est seu farina Volatilis. Graece ὑψίς. Staubmeel. Reliquum in incerniculum, quod per uocatam cistam extenditur longo decliuique ductu longioris sacci forma, propellitur impetu continuo. Eo impetu de commolito tritico farina optima per incerniculum secernitur & excutitur. Pars grauior & praecipua ac nobilissima sed tenerrima & delicatissima, pondere subsidens fundum petit. Leuior effertur & euolat, atque ad latera sese cistae applicat. Illa proprie uocatur Siligo, ut ex Plinio manifestum est, Graecis latina appellatione σιλίγυς, das beste weisse meel, ex hac fiebat panis σιλίγυς, id est, Siligineus. Haec Flos Siliginis est Plinio. Nondum ex tenuata pars tritici, quae ob crassiciem angustos incerniculi poros non perripit, egesta motu eius agitationeque per orificum amplius excidit in pauiumentum. Inde collecta Crassiore Cribro transfunditur ac ceu colatur purgaturque a fursuribus crassioribus, quorum origo est contritis est tritici folliculis, quae glumae latinis, graecis λέμματα dicuntur. Quod hoc modo detractis & Cribro separatis fursuribus crassioribus colligitur, et constat similagine crimno et fursuribus tenuioribus, usurpabatur a ueteribus ad panificia. Conficiebant. n. ex eo panem quem συγκόμισον & αυτόπυρον nominabant.

Vocabatur autem ἀυτόπυρρον ἢ αὐτοπυ-
ρίτης, quasi ὄλον ἢ αὐτὸς ὁ πυρὸς, quod tota triti-
ci farina constaret, à qua nihil detractum erat
præter furfures crassiores. Et συγκόμισρον
quod de omnibus coniunctis similagine scilicet,
crimno ἢ fursurib: tenuiorib: pararetur. Græci
enim initio nō Similaginem à Siligine separarūt,
Sed eam postea consuetudinem à Romanis acce-
perunt cum appellatione ipsa. Separatis ergo
fursuribus crassioribus reliquum denuo immis-
sum in molendinum, secundo molitur, excussumq;
incerniculo remittit rursus tum farinam crassio-
rem decumbentem in cistæ fundum, quæ priori
bonitate multum cedit, uocaturq; Similago lati-
nis, Græcis σεμιδάλις, tum tenuem puluisculum
euolantem, qui est flos similaginis latinis, Græcis
παπᾶλι. Sed Græci ueteres, qui ut dixi non
tam accurata diligentia primam farinam ab al-
tera separatam seorsum exceperunt, sed miscue-
runt utramq; σεμιδάλις uocarunt generaliter
farinam tritici utramq; prima secundaq; tritu-
ra expressam, παπᾶλιω florem farinæ utrius-
que et siliginis ἢ similaginis. Recentiores græci
Romana consuetudine distinxerunt, Vocaruntq;
panem ex semidali quæ siligine deterior erat con-
fectum σεμιδάλις, ut Latini Similam ἢ Simi-
laginem. Retinemus ἢ nos Romana discrimine
ἢ Sili-

¶ Siliginem uocamus, das beste Weiße Meel.
Similaginem, das mittel meel.

Similagine separata de reliquo quod in pa-
uimentum eijcitur ac Crimno ¶ tenuioribus fur-
furibus constat, Græcis etiam aliquid farinae ha-
bebat, conficiebant Græci panem, qui πίτυρις,
id est, fursuraceus dicebatur. Kleyenbrod. Fur-
fures enim, πίτυρα, nobis sunt Kleyen. Sed ple-
rumq; tenuiore illud ipsum transfusum Cribro
perpurgabatur denuo, ut hodie quoq;. Excide-
bat autem quod κριμνον uocabatur. Griess. De-
timebantur ¶ hærebant in Cribro Furfures te-
nuiores. Kleine kleyen. Quorum in Emplastris
usus est, cum Crassiores ad saginandos usurpen-
tur porcos. Hæc ex ueteribus Galeno Plinio ¶
alijs recte distinximus.

¶ Panis fermentatus. ἄρτος ζυμίτης, uel να-
σόρ, cui fermentum miscetur, gesewert brott. Est
enim ζυμή fermentum. Sawerteig.

¶ Panis non fermētatus. ἄρτος ἄζυμος. Vnge-
sewert brott, ut placentæ sunt, quarum genera à
Græcis πέμματα uocantur. Est ¶ speciei no-
men πέμμα, ¶ placentas significat ad cornuum
similitudinem formatas, quas hodie hörner uoca-
mus. Olim Apollini sacræ fuerunt.

Melicerides. Melitomata. μελικηρίδες. Hon-
nigkuchen.

nigkuchen. Pfefferkuchen. οἱ πλάκωντες. Placentæ. Differentiæ harum plurimæ ueteribus fuerunt in usu.

Οἱ ταγλίτζ ἢ τηγάρι. Taganite à patella & sartagine denominati. Pfankuchen. Cum μάζα, quæ φύραμα est paratum ex mixtis farina oleo lacteue aut aqua, aromatis aspersis quandoque aut condimentis alijs, frigitur in oleo feruente aut butyro aliaue pinguedine. Inde ὠα ταγλίτσα, quæ frixa latinis appellantur.

Στρογγύλι ἢ στρογγύλιοι. Placentæ tortiles uelut strijs & canaliculis plicatæ. Sprützkuchen.

Αἱ κρηπίδες. Kreplein. Condiuntur uarie eclegmatis. Maza enim extensa ac dilatata, & cum impositis condimentis complicata, conficiuntur.

Ἐγχοτοί. Streublein. Fiunt pulticula liquida infusorio transfusa in sartaginem feruenti plenam butyro, in quo mirabili ductuum implexu conuoluuntur & crispantur.

Οἱ ὀβελίαι. Spieskuchen. ὅτι ἐν ὀβελίσκοις ὀπλάττει, quia uelut carnes ad ignem assantur circumacta ueru, cui aut liquidior pulticula affunditur, donec calore durata inhoerescat ac percoquatur, aut maza allinitur & adigitur manibus.

Οἱ ὀσθακίτζ. Eyerkeise. Coquuntur in testis.

ἰβρία.

Ἰψία, ex melle & farina placentulae. Hypa-
pen. Liba ab his non multum differunt.

ῤήματα. Rhyemeta. Liquida pulcilla fer-
reis lanibus & ignitis affusa, compressaq; &
leuiter affata fiunt. Eisenkuchen.

Ἀμύσχοι. Ex farina triticea & lacte pa-
rantur.

Lagana. Plintzen. τυρολάγωνα caseo ad-
mixto fiunt.

Βδλητίνοι. Fladen, ut constant ex Atheneo.
Germanica uox Graeca cognata est, sed uidetur
esse ex Latina uoce facta. Fladen, quasi oblata.

Libi circi. Kuchen. Placentae in rotunditatem
planam & circumatam expansae, consperseq; uis
caseo butyro aut similibus.

Coctura multum differunt placentae. Frigun-
tur enim aliae, φρυκτοί. Aliae coquuntur, ἐφθοί.
Aliae assantur, ὀπίοι. Aliae uelut ustulantur aut
torrentur in Craticula, ἐπαιθράκιτοι πλακῶν-
τες.

Panes non materia tantum, sed et locis in qui-
bus assantur, ac modo assationis & forma diffe-
runt.

Discrimina à locis in quibus assantur & mo-
do assationis sumpta sunt.

Furnarij panes seu testuacei, κλιβανίη. In
furnis mediocriter aestuantibus, more horum
tempo-

temporum assabantur. Erant hi optimi omnium & concoctu facillimi.

ἱπνίτζ in minori furno coquebantur.

Ἐγκρῦλαι in calidos defodiebantur & condebantur cineres donec percoquerentur. Sic dicebantur ὡς ἀπὸ τοῦ ἡπὶ πλὴν τέφραρ ἔγκρυβέντας ὀπίσθῳ. Appellatio hæc non raro in sacris est literis repetita, quia in sacrificijs hoc modo cocti panes proponebantur. Aschenbrott.

Vulgo uocati Panes Martij ἔγκρῦλαι dici possunt, qui infra supraq; candentibus carbonibus ærea lamina interposita leuiter uelut indurantur. Marcipan. Est autem hoc nomen factum ex maza & pane. Marcipan, id est, Maza panea.

ἔοχ ἄριτζ in Craticula assabantur aut foci pauimento, ad eum modum ut totum exterius ceu indumentum duraretur in Crustam, interius molle laxumq; fieret. Pasteeten.

Forma differunt. ῥόγχιλοι, figuram Rhombi habent, zwecken.

κόλλικες, plocamorum instar plexi panes & rotundi. Geflochtene koletschen.

κόλλαβοι. Panes quadrangula figura ad similitudinem plexus plocamorum formati. Zöpf.

Spiræ. Crustulæ. ὠῆραι, Prezeln.

Στέφα

Στέφαναι & σέφη. Panes coronæ modo ro-
tundi atq; in medio perforati. Ringe.

Ἀπᾶρα γ & superior crusta panis, die obere rin-
de oder krost am brott.

Ἐψηθία, inferior crusta.

Ἰαθύρια & θρύμματα, brosem / grumen in
brott.

A Varrone tritici species recensentur, Sili-
go, Robus, & σιτάνιον, quod & ἑμίλων, id est,
trimestre dicitur. Tritici nomen significat idem
quod tritum ex spinis. Virens triticum χιδρία.

Halica nativa. χόνδρ & tritici genus est, er-
rant qui eandem cum farre ueterum esse cen-
sent.

Halica facticia ex zea fiebat, ut Plinius re-
fert.

Amylum. ἄμυλον, ex eo appellatum est, quod
sine mola paretur. Krafftmeel. Ex tritico fit tri-
mestri.

Hordeum. κρίθη, Gersten. Est quoddam hor-
deum ἑξάσοιχον seu Canterimū. Sechs schichtig
gersten. Grosgersten. Quoddam δίσοιχον seu
galatium. zweischichtig, kleine gersten.

Panes hordeacei. ἄρθοι κρίθινοι, gerstenbrott.

Ptisana dicta ἄπὸ τῆς πτίσσης, quod hordeum
ex quo fiebat tundendo degluberetur & suo exu-
tum cortice conderetur ad usum. Tundebatur

enim

enim non molebatur, donec deponeret glumam,
hodie pro ptisana utuntur hordeo mundato, quod
aliter alij expurgant & apparant. Gerstenmeel.
Conficitur hoc modo ex auena, quod uocamus he-
bernmeel.

ὤμα λύσις, id est, Crudum lomentum.
Plinius ubiq; farinam hordeaceam est interpre-
tatus. Fit ex crudo hordeo in farinam contrito.

Polenta. Graece ἄλκυτον, quae uox quandoq;
simpliciter farinam hordeaceam, quandoq; po-
lentam significat, fit ex hordeo aqua asperso non
nihil siccatoq; & mediocriter fixo ac tandem tua-
so uel commolito. Gerstengrauppen.

Olyra. Rocken, Korn. Olim arimca, quae uox
ex germanica appellatione orta est, Crassior
farre.

Panes olyraci. ἄρτοι ὀλύρινοι. Rockenbrott.
ζεόπυρον olyra praestat. Mediam enim inter
zeam & triticum habet substantiam, quod & no-
men indicat. kern.

Briza. Βρίζα, quam in Thracia sic nomina-
tam Galenus refert, deterior zea. Plinio Secale.
Schwartzer rocken.

Farrago. Plinio ex recrementis farris praes-
densa seritur.

Far. Adoreum. Italiae notum. Olyrae non dissi-
mile sed praestantius.

Typha

Typha cerealis seu frumentacea. τύφη, triticeo similis colore & densitate. Staudenkorn.

Spelta, ζεά & ζεία. Spelten, Dinckel. Duum generum est. Vna cui grana in singulis membranis gemina δ'ικοκκ & nominata. Altera cui simplicia sunt.

Tragos. Hammelkorn. Vulgo hordeum depilatum.

Auena. ἄρων & ἄρων. Hauer. Notum frumentum, quo pascuntur equi, conficitur ex ea & ptisana.

Ireo Cerealis uel Erysimum cereale. Vulgo uocatum frumentum Sarracenicum. Heydnisch korn. Quidam à triquetra figura trigonum appellant.

Milium. κέγγος. Hirsen. Semen gerit in longis & turbinis figura fastigiatis panniculis teres & pendulum.

Milium Indicum. Vulgo Turkischer Weitzen.

Panicum. ἔλυμος. μελίμη. Fenich. Fuchschwanz. Semina rubidis continet panniculis dense confertimq; aceruata, alias purpurea, alias rufa, candida alias & nigra.

Crimnon. κρίνον. Crassior tritici & zeæ farina, ex qua fit puls. Griesß.

Athera. ἄθηρα, ex tenuissime molita zeæ olim fiebat. Estq; sorbitio liquida & pulticulæ similis, hodie ex

die ex auena exquisitissime comminuta paratur,
sauff aus hebern meel.

Puls, πόλτος. Pulticula, πλπάριον. Brey.

Melampyron. μελάμπυρος. Zwachtel zweien.
zen.

Phalaris. Bluthirsen. Semen gignit candidum, oblongum, milij magnitudine.

Phœnix nascitur in tectis & fossis spica lolij, flore puniceo. Meuse korn.

Lolium. ἄϊρα, ζιζάνιον, in hordeo Twalch, in olyra Threspe.

Zythum & Curmi potus ex hordeo cognati nostræ Cereuisiæ. Zythum, id est, feruefactum à ζέω. Coquitur autem cereuisia uel ex hordeo solo, uel tritico solo, uel utrisq; proportione mixtis.

APPELLATIONES LEGVMINVM.

LEgumina à Legendo nomen sortita sunt, quod à terra leguntur uellendo, non subsecantur. Græce ὠπια. χέδ'ροπα. Gemüß.

Oryza. ὀρύζα. Reis. Semina non spica sed iuba continet ut milium.

Oryza minor. Himmelthaw. Schwaden. Nascitur

Scitur in humidis & aquosis locis, tenuior multo
& minor milio. Planta in qua nascitur uidetur
ea esse, quam recenset & describit inter grami-
num genera Plinius nomine Graminis aculeati.

Sesamum σήσαμον. Ex Ægypto affertur. Se-
men gerit uasculis inclusum, ut papauer, minus
aliquanto lini semine, candidum & pingue.

Faba. Bonen. κβαμοι, uel ἀπὸ τοῦ κβαρ αὐ-
βοι, uel ἀπὸ τοῦ κβαρ δ'ενοί. Fœcunditatem enim
efficere & uenerem extimulare creduntur, quod
flatulenta sunt.

Puls fabacea liquidior & dilutior ἔτυος:
crassior ἔτυγμ.

Pisa. πίσσοι. Cognata fabis. Duo eius genera.
Vnum in aruis scriitur, minus, caducum, humi
repens, granis rotundis, siliqua cylindracea in-
clusis, flore circa umbilicum purpureo. Pisa
Campestria. Felderbsen. Alterum hortense est.
Stengelerbsen, quod adfixis accubat palis, usq; se-
se implicans & annectens Capreolis, quos exe-
rit, assurgit in altum. Huius una species album
florem, altera purpureū edit. Illam klotz'erbsen.
Hanc Römisch erbsen nominamus. Vtraq; cam-
pestria pisa magnitudine excedit.

Cicer. ἐρέθιθος. kichern. Tria Cicerum gene-
ra. Candidum, Ruffum & Nigrum.

K

Candidum

Candidum rotundum & leue, Arietino mi-
nus. Vocatur Columbinum. weiskichern.

Rubeum ab erui similitudine ὀροβιάϊον &
ὀροβιάς Græcis, Latinis Venereum, Columellæ
punicum à mali punici colore dicitur, Rott Ki-
chern.

Nigrum arietinum uocatur, κριός, quod Arie-
tino simile sit Capiti, Schwartzkichern.

Cicerculæ, λάθυροι, quaternis et inæqualibus
angulis incisæ sunt, non rotundæ sed compressæ
in quadrangularem figuram decliuem, Eruen in
Apotecken.

Phaseli. φάσιλοι. Flores Candidos, semina in
oblongis siliquis fœnugræci figura, candida, for-
ma & magnitudine inter fabas & pisa in media fe-
runt, Feseln.

Phasioli φασίολοι, δόλιχοι, λόβοι, λόβια. Se-
mina hortensis smilacis, renunculis similia, co-
lore uaria, sed ex parte rufescentia, welsch-
bonen.

Eruum, ὀροβ & Eruen. Vnum genus candi-
dum, alterum ruffum est. Vtrumq; Cylindracea
siliqua continetur.

Eruilia, ὄχοι. Circa alucaria seruntur. Flo-
re enim earum delectantur apes. Minus alte as-
surgunt quam Smilaces, quibus Topiario opere
Camera

Camere opacantur & Pergula. Sed clauicula-
rum admiculo mirifice tamen scandunt & re-
punt. Rouilien Italis.

Araci, ἄρακοι, lenti similes ἀπό τοι ῥεῖσῶν
quod frangere est, & ἀ σὸρηνικῶν, δυοθρασοὶ e-
nim sunt.

Lentes, φάκοι, Linsen, Römisch linsen, groß-
linsen.

Lenticulae, φάκαι, Klein linsen, Gemeine
linsen.

Lentes excorticatae, λέκιθοι, ausgelüffte, aus-
geschelte linsen.

Lupini. θόρμοι, Feigbonen. Alij Satiui sunt.
Alij Syluestres, quorum differentiae plurimae, flo-
re aut roseo ruffescente, aut luteo aut caeruleo.

Fœnum Græcum τήλις. Βόκθρας, αἰγόθρας,
ἐπίθρας, κζαίτις. Nomina illi imposita à figura
corniculorum, quam siliquæ quibus semen inclu-
ditur representant & præferunt. Siebenge-
zeit. zigenhorn.

Linum. λίνον, λινοκάλαμορ, ἄμμορ. Lein.
λινόωζμορ & λίνος ἄωρμα, Leinsamen. Li-
num decorticatum, Flachs.

Linum Xylion. Vulgo Cottonum. Baumwol-
len. Nascitur in frutice peculiari, qui Gossipion
& Xylon uocatur.

A P P E L L A T I O N E S
P L A N T A R V M O L E R A C E I
G E N E R I S E T C V L I -
N A R I I.

OLera et Oleracei generis plantas
 latini, λάχανα & λαχανώδη Græci uo-
 carūt Plantas, quæ coctæ aut crudæ comeduntur
 uel ad acetaria usurpantur aut adhibentur cibis
 reliquis condimentorum gracia. Eorum alia ra-
 dicibus, alia colliculis & folijs, alia seminibus,
 alia bulbis, alia acredine & mordacitate com-
 mendantur.

Rapa in neutro genere & rapæ. γόγγυλαι
 & γογγυλίδες, à rotunda radicis figura. γόγγυ-
 λον enim idem est quod ἑσόγγυλον. Rūben.
 Densiore satu mascullescunt radice procurren-
 te in longum. Rariore effœmiantur radice in
 rotundum globata. Semen ferunt in siliquis, quod
 expetitur olei causa, quod inde excuditur tusio-
 ne & compressione.

Rapæ syluestres. Rapunceln uulgo. Horum
 recens ex terra prodeuntium asparagi, id est, te-
 nera et summa ac paululum supra in terram ex-
 tantia cacumina colliguntur primo uere ad ace-
 taria. Est & aliud raparum syluestrium genus,
luteo

luteo flore in segetibus nascens, diuersum ab
Armoracia, grandiore enim multo radicem
habet.

Napi. Horum duo genera. Vnum quod Βενιά
δα greci uocant, maius est rapo ac raphano si-
mile. Alterum quod Βένιορ minus, hoc praestat
illo. Germanice utrumque Stöckrüblein. Bordfel-
disch rüblein. Mersburgisch rüblein. Nomen
Βενιάδος à tumente figura factum.

Radix. Radicula. Raphanus. ῥαφανίς, ἀπὸ
τοῦ ῥᾶ φαίνειν. Tertio enim die à satu profilit et
erumpit de terra. Rettich. Duo eius genera.
Vnum longa radice, quod Theophrastus Syria-
cum et Beoticum uocat. Alterum rotunda, quod
Algidense.

Armoratia. Raphanus sylvestris. ῥαφανίς
ἀγρία. Nascitur in segetibus rapo sylvestri non
absimilis, sed minor multo. Heidenrettich.

Pastinaca satiuua. σαφυλίνοσ ὁ κηπύτοσ, Gel-
be mören. zam mören.

Pastinaca sylvestris. σαφυλίνοσ ἀγριοσ. wild
mören. Radicem gignit satiuua minorem, dodran-
talem, crassicie digiti, albicantem.

Sifer. σίερον. Satiuum est et erraticum.
Geyerlein. klingelmören. Gritzelmören. Tiberij
Caesaris commendatione nobile est, qui omnibus

id annis è Germania Romam aduehi curauit
à Gelduba castello Rheno imposito. Radicem
Siferis Arabes Secacul uocant.

Rumex λάπαθον, ἀπό το λαπάθην, quod
est exinanire. Decocta enim folia molliunt &
deijciunt aluum. Ampffer. Species Rumicis
plures.

Lapathum hortense seu satium. λάπαθον
κηπυτον, Garten ampffer. Duum generum
est. Vnum grandius non absimile syluestri,
sed mollius pinguius & delicatius. Alterum mi-
nus, quod miniatum uocare à miniato succo et fia-
bris pulchre rubentibus possumus.

Lapathum syluestre. λάπαθον ἄγριον.
Vulgo notum. Germanice, Hasen ampffer, but-
ter ampffer, quod folijs eius obuoluitur & te-
gitur butyrum recens, ne tepore lique scat &
diffuat aut mollescat, uel à muscis conspurce-
tur. Grindwurtz ab effectu, quod linimentis mi-
scetur, quæ scabiei extergendæ atq; extirpandæ
adhibentur. Ochsenzung à figura foliorum lin-
guam bouis referentium.

ὄξυλάπαθον. Vulgo lapatium acutum in
officinis. Sic denominatum ab acuta & micro-
nata foliorum effigie. Spitzer ampffer. Acetosa.
ὄξα

ὄξαλις à sapore acido, & ἀναξυρίς à
figura foliorum exprimentium soleas calceo-
rum, quas ἀναξυρίδας uocant denominata. Saw-
er ampffer. Duum generum. Maior quæ in hor-
tis & pratis. Minor quæ in aruis & præser-
tim harenosis & aridioribus prouenit.

Hippolapathum, ἵππολάπαθος, id est, gran-
de lapathum. Duum generum est. Montanum
unum quod quia à Monachis seri in hortis pri-
mum & coli cepit Rhabarbarum Monachorum
uocatum est. ὄρεολάπαθος dici potest. Münch
Rhabarbarum. Alterum in aquis nascitur, lon-
gitudine duorum cubitorum. ὑδρολάπαθος.
Wasserampffer.

ὄξυς uel τρίφυλλον & ὄξυζα. Trifolium
acidum. Sawerklee. Vulgo nascitur in umbrosis
locis, gratum acorem habet & lenem, propte-
rea ad acetaria mirifice expetitur. Vulgo Panis
Cuculi & Alleluia.

Lampsana. λαμψάνη, ἀπό τοῦ λάψαι, quod
folijs terram lambit. Reinkoll. Oulus syluestre
Iulij Cesaris carminibus iocisq; militaribus præ-
cipue celebratum. Alternis quippe uersibus ex-
probrauere milites Lampsana se apud Dyr-
rachium uictitasse, premiorum parsimoniam ca-
uillantes.

K 4

Blitum.

Blitum. Βλίτιον. Meier. Oulus insipidum & fatuum sine acrimonia. Vnde Græci Βλίτιος fatuos uocant & stolidos. Aliud satium, aliud syluestre est. Satiuum aut caule folijs & radice rubet, ut amaranthus, aut caule & fibris foliorum purpurascit, folijs uero ex saturata uiredine nigricat.

Malua. μαλάχη. ab emollicendo dicta. Pappeln. Malua hortensis. μαλάχη κηπδότη. uulgo nota, & cultura assurgit & grandescit in arborem, Vocaturq; Malua Arborescens. δένδρομαλάχη. Florem eius quem aut candidum, aut ex candido purpurascentem, aut purpureum aut uermiculato rubore nitentem profert, eumq; aut simplicem rarumq; aut ex pluribus dense confectum folijs, germanice uocamus Ehrenrosen, erdrosen. Magnitudine & uenustate rosas uincit sed inodorus est.

Malua Crispa. krauspappeln. Römisch pappeln. Folia ampla, mollia, rotunda, & in ambitu laciniata ac plicato sinuatoq; uibratu & flexu eleganter crispa habet.

Malua syluestris maior. Rosspappeln. Minor basenpappeln & genspappeln. Vtraq; differentia nota uulgo. Omne maluarum genus folia cum sole circumagit, eodemq; sese inclinat quo sydus fertur.

Attris

Attriplex. ἁξάφαξις, ἀπὸ τοῦ ἀδρῶς ἄυ=
 ξερ, quod statim in altum adolescit. Mox enim à
 satū profert se in emersum, confestimq; incre=
 mento proficit, & ut crescit ocysime, sic mox
 quoq; senescit & perit. Vocatur & χρυσόλα=
 χαωρ à colore uiridi in luteum languescente &
 auri emulo. Melten. zam melten. Huic cognatum
 olus quod Spinachiam aliqui & Spinaceum olus,
 aliqui στυλομάλαχον, aliqui attriplicem ui=
 ridem uocant. Binetsch.

Attriplex syluestris. Scheismelten, mustmel=
 ten, quod in fimo & locis in quibus stercora coa=
 ceruantur nascitur.

Brassica. κράμβη, non sic dicta quasi κοράμ=
 βλη, πρὸς δὲ ἀμβλῶειν τὰς κοράς, quod hebetet
 & obtundat pupillas oculorum, Medetur enim
 caligantibus & cecutientibus oculis, sed οὐ ἀν=
 τέβη κόρω, quod Crapulae medetur. Summo cibo
 enim sumpta crapulam discutit & uini noxam
 comprimit. Sunt & pernicialia odia brassicae
 cum uitibus. Koll. Mangoltt.

Brassicae satiuæ. Vnum genus κεφάλωτον est
 & capitatum, alterum ἀκέφαλον & capite ca=
 rens.

Capitata brassica aut folijs in rotundi orbis
 formam collectis capitis imitatur & represen=

K 5 tat

tat figuram, aut caule in prætumidum globum
extuberat. Prioris duæ sunt Species. Vna quæ à
Plinio uocatur Brassica fabellica, Germanice
Krauser kappis. Hæc folia quæ habet crissa &
intus alba tenera ac subdulcia, conglomerat in
quandam capitis figuram. Altera quæ folia can-
dida leuia & carthilaginea exacte contrahit &
concludit in orbem solidiorem, proprie capitata
uocatur. A Plinio, sessilis, lacuturris & tritiana,
kappiskraut, heuptkraut.

Brassicæ non capitatae differentia sunt.

Brassica leuis. κράμβη λεῖα ἢ λεῖόφυλλος.
Eius una species candida est, Breyster weisser
Koel. Altera caule & foliorum carthilagineis
fibris rubet obscuro rubore, folijs ex uiredine
declinat ad cœruleum colorem nigricantem.
Blawer koel, Roter breyster koel. Vtriusq; folia
leuia & lata, neq; unquam in capitis cocunt aut
caolescunt rotunditatem.

Brassica apiana. κράμβη σελινοειδης ἢ σελινός
σικα. A foliorū figura incisuris apij folia imitan-
tia, Krauser koel, Römischer koel oder Mangolt.

Brassica absolute. κράμβη. Minima omnium,
klein koel.

Brassica syluestris, uulgo in locis nascitur in-
cultis. Gutter heimrich. κράμβη ἀγρία.

Brassica marina. κράμβη θαλασσίς, in Phan-
macopolijs Soldanella et Soldana. Beta

Beta. σεῦτλον. ἀπὸ τῆς σέυεω, quod mirifice
eū impulsa atq; incitata attollatur & crescat.
Beta nigra. σεῦτλον ἢ τεῦτλον μέλαρ, Rote-
rüben. Radices eius calenti cinere fotas ac ma-
ceratas donec emollescant, cortice detracto in
rotundas assulas secant. Post conditas anetho &
raphano maiore tessulatim conciso, asperso quan-
doq; pipere reponunt atque asservant in usum a-
cetarij.

Beta alba. τεῦτλον λευκόν, zweiskoel. Rö-
mischer mangolt. Beese, uocabulo à beta de-
torto.

Portulaca. ἀνδράχνη. Satiua portulaca. Po-
rtzell, gartēportzel. Folijs pinguibus, à tergo can-
didis, sapore aliquatenus salso. Sylvestris portu-
laca commutato nomine κηπαῖα uocatur. Zwild-
portzell.

Asparagorum duo genera. Altilis seu satiuus
asparagus seritur & educitur in hortis ex sylue-
strium semine, & cultura mansuescit ac tene-
rior euadit, Garten spargen. Sylvestrium alius in
aridis & harenosis collibus nascitur, uocaturq;
πεζαῖον & Myacanthinus: alius in palustri-
bus & humentibus locis qui ἔλαιον dicitur.
Zwildspargen. Dicitur ἀσπαραγόν quasi ὁ μὴ
ἀσπάρων, quod sponte, etiam sine satione
nascatur.

Plantae

Plantaginis species tres. Minima quæ proprie ἀρνόκλωσον dicitur ab agninae linguae similitudine, quam referunt folia. Spitzer wegrich. Media cui folium latius aliquanto & rotundius, molle, lanuginosum, leuiter rufescens, odoratum. Richender wegrich. Tertia maxima, glabro & lato folio. Breiter wegrich & Roter wegrich.

Lauer. σιόρ, Bachpungen, Wasserpungen. Wassermerck, Gaudet riuulis perennibus, quorum fluentibus quod alluitur & lauatur aquis, laueris nomen inuenit.

Sisymbrium. σισύμβριον. Duum generum est. Hortense. σισύμβριον κηπδύτον. Vulgo mentha crispa. Krausemüntz. Huic cognata duo genera mentha aquatica, quæ balsamitas Myropole uocant. Eorum unum nostri fischmüntz, alterum bachmüntz nominant.

Syluestre Sisymbrium. σισύμβριον ἔτδρον ἢ καρδάμινκ. Duum generum. unum minus, Brunckressen. Vulgo nasturcium aquaticum. Alterum maius, winterkressen. Vtrumq; cum prodit, folio rotundo exit. Vtrumq; perennare uidetur. σισύμβριον dicitur πρὸς τὸ σίερον ὄμβρον ἢ οὐρον, à cienda urina. Omne enim sisymbrium διαρρηκτικόν est. καρδάμινκ πρὸς τὸ κάρα δάμνεν. Lædit enim caput halituum acredine.

Crith=

Chrithmum, κριθμῶν. Latine *batis*. Germanice *baccillen*. *Myropolis Creta marina*. Nascitur in *maritimis locis*.

Coronopus. κορωνόπυρον. Sic dicta quod folia, quæ ceu in *acutos mucrones fissa* et per *terram strata* habet, figuram *exprimunt pedis cornicum*. Kraenfuss.

Sonchus. *Cicerbita* latine et *lactucella*. σόγχορος ἀπὸ τοῦ σῶρον χεῖρον, quod *succum* si *tundatur* et *exprimatur* fundat *salubrem*. Duum est *generum*. πλατύφυλλος et σενόφυλλος. *Sonchus* πλατύφυλλος *duplex* rursus. *Aspera*, quæ *germanice*. *Sewdistel*, *Sewmelcke*. *Leuis* quæ *Hassenkoel*. σενόφυλλος *etiam duplex* est, sed *utraq;* *aspera*, et *utraq;* in *segetibus nascitur*, una *cœruleo*, altera *luteo* flore.

Intybus. *Intybum*. σέρις. Duum est *generum*. *Hortense* et *Sylvestre*. *Hortense intybum*. σερίς κηπύτη. *Vna* πλατύφυλλος est. *Zam oder garten Endiuien*. *Vera Endiuvia*. Altera σενόφυλλος, cætera *priori similis*. *Zam zwegwart*. *Scariel*. *Scariola*, quasi *Seriola* nomine *detorto* ex *Seride*.

Sylvestre Intybum. σερίς ἀγρία. Duum *etiam generum*. *Vnum* quod *σερίς ἰμῶρος* et ἡδ'υπνοῖς *dicitur*. *Vulgo Dens Leonis* et *Caput Monachi*.

Altea

Alterum quod Cichorium, κικώριον nominatur,
inde quod florem cum sole circumagit, & πικρὸς
ab amaritudine. Theophrasto amarago. Latine
Ambubeia. Germanice wegwart. Hindleufft. Son-
nenwirbell.

Condrilla. κονδρίλλη. Nomen acquisiuit, quod
in radicibus callum quem χόνδρον greci uo-
cant ostendit. Duo eius genera. Vnum πλυκλό-
νον, cuius una species Cichorio similis flore cœru-
leo, sed minor multo, klein sonnenwirbel. Altera
maior, luteo flore, circumrosis folijs, Hasen-
strauch. Alterum genus μονόκλονον, cuius duæ
species magnitudine discrepantes. klein vnd
gros wild wegwart nominant germani. Omnia
autem Sonchi, Intybi, & Chondrilla genera &
turgent & fracta incisaq; manant lacteo succo.

Cucurbita à concurvatu. κολοκωθα πῦξ &
κόλον κς & dicitur. Duo eius genera. Camera-
rium & Plebeium. Hoc humi repit. Illud sese at-
tolit reptantibus scandens flagellis. Camerarij
tria genera non natura, sed figura diuersa, quam
exultu acquirunt mangonio.

Longa Cucurbita in longum porrigitur recto
ductu ex seminibus, quæ prope collum creuerunt
propagata. Langer runder kúrbs.

Rotunda cucurbita globatur in orbem ima
parte

parte atq; intumescit, suprema arctatur & coarctatur in angustum, deq; seminibus à medio exemptis corpore educitur. Runder kúrbs vnd lenglicht.

Sessilis Cucurbita brevis est & crassa, aptissima recipiendis & asseruandis liquoribus. Runder dicker kúrbs.

Cucumis. σίκυς ἢ σίκυον, ἀπὸ τοῦ σενειρ καὶ κύειρ ἢ ἀνύσσοφλὼ quod minime cieat, sed cohibeat & extinguat Venerem. σίκυς ἢ κέρρος. Viret perpetuo, longitudine cubitali & curua, specie hirsuta. Planta syluestri similis est. Ex Cucumerum sunt genere, quas Itali Angurias uocant & aliqui Cucumeres. Semen in aliquibus nigrum est, in alijs aut rubet, aut flauet, aut albicat, aut herbaceum colorem praesefert. Officinae ostenderunt pro citruli semine. welsch gurcken. Nomen enim gurcken ab Anguriarum appellatione deductum est.

Pepones. πέπωνες, sic nominati à maturitate, qua illis opus est, quasi πέπωνοι, sunt ueteribus, qui hodie ab Hetruscis Citruli, quod ubi maturitate in magnitudinem iustam excreuerunt aureo citri colore flauescunt, & à Longobardis Cucumeres uocantur. Germanice Gurcken. Polnische Limonien, Pluzern. Scruntur in aliquibus locis
ad Vea

ad Vestigal, & dum uirent decerpti ante matu-
ritatem iustam et priusquam semina concipiant,
sale condiuntur anethi semine asperso aut alio ad
acetaria .

Melopepones, & Melones. μήλωνες ἢ μήλο-
πέπωνες, à pomi figura, quasi pomosi. Horum
duo genera uulgo cognoscuntur. Vnum cortice
subtiliore, quod melones uocant, Germanice Me-
launen. Alterum crassiore & solidiore cortice,
quod pepones, Germanice Pfeben. Sed à peponi-
bus Veterum diuersum est. Vocemus ergo Melo-
nes germanorum Melaunen, & Melopepones
Pfeben. Pepones Pluzern & Gurken.

Lactuca à lacteo succo quem fundit nomen
sortita. θρίδαξ ἢ θρίδακίνη uel ὅτι τρίζει δακνο-
μύνη, uel ὅτι ἐν τῷ θέρει γίνεται quasi θρίδακίνη,
uel simpliciter ἀπὸ τοῦ θρίζεω, quod metitur
crebro, id est, decerpitur & colligitur ad aceta-
ria, uel ἀπὸ τῶν θρίξι. Duo genera lactucarum
Satiuum & Syluestre. Satiui unum genus Crispis
est folijs insigne, alterum planis. Crispi duæ spe-
cies. Sessilis lactuca, græce εὐνύχιον & ἄσυλις,
quod in caulem non assurgit, ui omni in folia ab-
sumpta, quæ eleganter Crispata in formam capi-
tis conglobat, Sed non nisi transplantetur. krau-
ser lattich. krauser Salat / der köpff gewint / wie
kappis

Kappiskraut. Hauptlattich. Coeciliana totis quidem folijs & in ambitu praesertim sinuatim crenatis atq; crispatis nascitur, in globi tamen formam ea nunquam complicat. Gemeiner krauser lattich.

Plani generis duae etiam species. Intybacea lactuca, folijs intybi, latis, ex uiredine albescentibus, & welscher Salat. Querna, quercuum folijs in ambitu profunde incisus nascitur, Gemeiner Salatt. Haec durior agrestior & magis insipida. Illa mollior & tenerior est. Vtraq; candido semine, ut Crispa utraq; nigro nascitur.

Lactuca sylvestris. θειδ' αξ' αργία, Gensdiestel. Myropolarum falsa Endiuiā.

Gingidium uel χαρτέφυλλον. Creutzkraut, Körffelkraut. Pastinaca similis. Sed foliorum plures minoresq; incisuras habet.

Scandix. Nadelkraut, Nadelmören. Nomen habet, quod in oblongis gracilibus & acute mucronatis siliquis semen fert. Inde mater Euripidis dicta σκανδικοπόλις.

Caucalis. κανκαλις. Rauhe bibenell, & wilde grosse bibenell.

Daucus, Gemeine bibenell.

Daucus Creticus, Beerwurtz.

Eruca ab erodendo dicta. Linguam enim gu-

L stata

stata ac redime urentis saporis uellicat. ἔυζωμος,
quod iura cōmendet grato sapore imbuta. Weis-
ser semff.

Ocimum. ὄκυμα. ἀπό τοῦ ὠκνῆ ὄζειν, quod
subita celeriq; & uehementi fragrantia petat
feriatq; nares. Basilien.

Ocimum citreum à citri odore. Großba-
silien.

Ocimum simpliciter. kleimbasilien.

Ocimum Caryophyllatum. Weischbasilien.

Orobanche. à strangulandis orobis nomen in-
uenit. Theodoro apud Theophrastum Eruanga.
Sommerwürtz.

Tragopogon. Τραγοπόγων. Barbula hirci.
Bocksbart. Gauchbrott. Florem aut cœruleum
aut luteum edit. A calyce qui supra caulem exit,
promissæ dependent barbulae quales hircorum,
inde nomen.

Ornithogalon à flore intus lacteo, foris her-
baceo, Erdnüss, Sewnüss, kockelkern, amat arua
pinguia.

Tubera. ὑδρα. Colore distinguuntur candi-
do ruffo nigroq;. Nascuntur quouis anni tempo-
re, sed præferuntur cæteris Verna. Germanice
morchen. Carent medulla & uena, solo undiq;
circumdato, nec fibris aut capillamentis ullis ni-
tuntur, nec terræ cohærent.

Mediæ

Medica. Vihe klee. Burgundisch hew. Bur-
gundisch grass. Siliquas profert inflexas in cor-
nicula, seu potius intortas & conuolutas ἐλικοει-
δῶς cochlearum instar in orbem, in quibus sin-
gulis semen lunatū corniculatæ lunæ specie. Tri-
cius genera sunt, magnitudine diuersa.

Aphace. Vicia. Zwicken.

Porrum Capitatum. πρᾶσον κεφαλῶτον.
Aricinum porrum, Lauch.

Porrum sectium seu sectile. γηθυλλίς & γη-
θυον. Prislach. Schnitlauch.

Ampeloprasum, quasi Vitigineum porrum.
Nascitur flore cœruleo non in Vincis tantum sed
& pratis, Zwilderlauch.

Cepa. κρόμμυον, πρᾶ τ κορυμνῶν, quia
acredine halitus infestat mordicat & coniuere
oculorum pupillas cogit, zwibeln, zibeln, zibollen.
Rubet alia, alia candicat. Et pene sola inter plan-
tas Luna senescente reuirescit & germinat, au-
gescente rursus uelut corrugatur & marce-
scit.

Ascalonia Cepa. ἀσκάλωνιον κρόμμυον.
Eschlauch.

Allium. σκόροδον. Hortense allium, ἡμῶρον
καὶ κηπῶτον σκόροδον, knoblauch. Sylvestre.
ὄζειο σκόροδον, quasi anguinum allium. Folijs cer-
nitur lilij conuallij. Rampen, Ramfern.

L 2 Scoroz

Scorodoprason mediam inter allium & porum naturam habet, Feldknoblauch, Hundsknoblauch, Ackerknoblauch.

Scilla, Meerzwibel. Pancrantion kleine Meerzwibel.

Sinapi. νόπυ uel σινήπι. Nomen inde habet ὄν σίνετι θυε ὄπαε ἐν τῇ ὀδμῇ. Odor enim naribus raptus statim sternutamentum ciet et oculos uellicans lacrymas elidit, Senff. Est aliud hortense, aliud sylvestre.

Nasturcium à torquendis naribus. κάρδαμου ἀπό τῆς κάρα δέμνειν. Tentat enim caput ignea ui seminum, Gartenkress.

Thlaspi ἀπό τῆς θλάπης. Semen enim lenticulae effigiem habet, sed infringitur. Thlaspi minus. klein Deschelkraut. Thlaspi maius uel sinapi persicum. Moerrettich. Krien. Aliquibus nasturcium album.

Draba nasturcium Orientale.

Iris. ἔρυσιμου. ἀπό τῆς ἐρείκειν, quod incisa & crucæ modo laciniata habet folia. Schutsemff.

Hidropiper. Wasserpfeffer. Flökraut.

Piperitis. Siliquastrum. Schotenpfeffer. Türkischer Pfeffer. In siliquis enim metæ figura turbia

turbinatis, primo uiridibus, maturitate rube-
scentibus semen gignit album, tenue, acredine
piperis.

Apium. σέλινον. Satiuum est. Duo eius ge-
nera. Vnum Crispum. Vulgare Petroselinum.
Peterlein, Petersilien. Alterū latifolium, Eppich,
Gros peterlein.

Carum. κάρων. à Caria regione nomen tra-
xit, Karbe, Weisenkümmel.

Cuminum. κνμινον. Kromkümmel. Frequen-
tior eius usus corpora pallore deformat. Vnde
Ouidij illud. Pallentis grana Cumini.

Salvia, Salbey. ἐλελίσφακον ἀπό τ' ἐλελί-
ζερ' εἰς σφακός, quod statim marcescit & syde-
ratur, comminuiturq; facile in puluerem. Salvia
minor, kreitzsalbey.

Foeniculum. μάραθρον. fenichel.

Maiorana. ἀμάρακος, σάμψυχον. πρὸ δ' αἰ-
νερ' τ' ἔσυχον. Reficit enim & recreat spiritus
mirifice suauitate temperati odoris, Maioran.

Rosmarinum. λιβανωτίς σεφανωματική.
Rosmaryen.

Hysopus. ὑσώπον. Eysop. Vox peregrina
& hebraea est hezoph.

Mentha, Rote muntz.

Mentastrum, Pferd muntz.

Nepetha, Katzen muntz.

Nardum, Nardus, Nardus Indica uel Syriaca.
Spickenard. Nardi appellatio hebraea est Nered.

Nardus Celtica. Marien magdalenen blum.
Seliungk. Saliunca. Fuit autem Nardi appella-
tio generalis Graecis ut ἄρωμα ad unguenta,
quae uel foris inunxerunt corpori, unde ἐπιχρισ-
τά dicta sunt, uel hauserunt, quae ποσιμα uocata
sunt à πίω, id est, potabilia. Inde νόστος ποσιμα
in historia Passionis Domini nostri Iesu Christi.

Phu Ponticum. Theriackskraut. Gartense-
liungk.

Helenium. Alantwurtz. Haec incocta Vino
facit Vinum quod Helenites & Nectarites est
Plinio. Alantwein.

Angelica. Smyrnium. Brustwurtz, Heiliggeist-
wurtz.

Absinthium. Zwermut. Inde fit Vinum Absin-
thites.

Santonium. Zwurmsamenkraut.

APPELLATIONES
AROMATVM QVORVN-
DAM VSITATO-
RVM.

Ἄρωμα à roborando nomen habet, ῥώμνυμι
enim est confirmo & roboro. Tribuitur illis
plana

plantis, quæ & saporis & odoris peculiari uñ
aliqua recreant & roborant spiritus & præci-
ua membra corporis.

Acorum. Vulgaris calamus Aromaticus. Kal-
mues,

Cardamomum minus. Cardamömlein. Maius
uocant grana meligette.

Myroplæ pro Cardamomo maiore ostendunt
grana paradysi. Paradyškörner.

Cinamomum. κίναμοϋ. hebreæ appellatio à
Canna.

Casia. Putant aliqui nos Cinamomo carere, et
Cinamomum nostrum esse Casiam Veterum, Ca-
nell. zimetrinde. Virgilij Casia Coronaria herba
est, et à Theophrasto describitur nomine Cneori.

Crocum. Hebreæ appellatio est. Carcos. Saff-
ran. quæ ipsa quoq; appellatio Sarracenicæ est.

Gingiber. Ingwer. Radix plantæ harundina-
cæ.

Galanga. Galien.

Caryophylla. Negeln. Kromernegeln. Ex atro
ruffescunt, capitata in clauis modum. E capite
quatuor in aduersum exerunt ceu denticulos sese
decussatim intersecantes, inter quos alueolus
quadratus.

Nux myristica. κάρυον μυρίσικον. Muscatnüs.

Macis. Exterior cortex nucis myristicæ. Mu-
scatblum.

L 4

Piper.

Piper. πένδι. Pfeffer. Tria piperis genera. Longum, Album & Nigrum. Plinius in una nasci arbore prodidit & siliquis includi, quæ betularum grossulis figura respondent, quæ priusquam dehiscunt maturitate, decerptæ tostæq; piper faciunt longum. Paulatim maturitate fathiscentes candidum piper ostendunt, id demum ubi exacte maturuit, siliquis excussum, ac solibus torrefactum nigrescit & corrugatur in piper nigrum. Negant hoc qui piperis regiones adierunt, & singula genera in suis nasci arboribus affirmant.

Zedoaria, Zittwer.

APPELLATIONES
FRUCTVVM COMMVNIVM
ET ARBORVM NO=
TARVM.

A Mygdala & amygdalæ. Mandelkern. Dicuntur ἀμυγδαλα πρὸς δὲ τῷ τῷ μετὰ τὸ χλωρόν ὡσπερ εἰ ἀμυχάεξ ἔχει πώλλαεξ, id est, quod post uiride putamen scarifcatus plurimos ostendunt & ceu in rimas dehiscunt. Amygdalæ aliæ dulces sunt, aliæ amara. Bittere mandeln. ἀμύγδαλα πικρὰ κηφάλια.

Auellanæ nuces. λεπτοκάρυα. Coryli fructus. Haselnuß. Conditæ ollis in terra seruantur uirides. Pontia

Ponticæ nuces, & pranestinae & heracleoti-
cæ. Lampertisch haselnüßs. Coryli surculo uel
uirga serpentem ictum obtorpescere, tandem
emori obseruatum est.

Persicæ nuces, uel regia, uel iuglandes. κάρυα
Βασιλικὰ ἢ Περσικὰ, Zwelschnüßs. καρύα dicun-
tur quod tentant & grauant cerebrum. Sunt
enim κεφαλαλγῆ omnia & maxime cum ex ue-
tustate rancorem contraxerunt. Persicas quod
ex Persidæ conuectæ sint: Regias ut à regibus
translatas uetustas cognominauit. Duo iuglan-
dium genera. Vnum putamine fragili, quod Mol-
luscas uocant, kleine Zwelschenüßs. Alterum du-
ro, quod Moracias & Moracillas, Steinnüßs. Ser-
uantur ne rancescant, uel paleis obruta uel hare-
na, uel musco recenti petris derafo & saxis, uel
folijs suis aridais, uel mixtæ cepis.

Castaneæ nuces. διὸς βάλαυοι. Καρδιάναι
βάλαυοι. λόπιμα κάσανα, kesten, kastanien.
Echinato includuntur calyce.

Cerasa & Cerasia à Cerasunte oppido Ponti
denominata sunt, kirschen.

Primus Cerasum Lucullus Mithridate debel-
lato in Italiam detulisse proditur. Genera Ce-
rasorum plura.

Duracina Cerasa, colore rubent, sed ex rubo-

L 5

re de

re declinant ad albedinem, carnem habent copio-
sam & dulcem, Vngerische Weichseln. Gross
Weiskirschen.

Ceciliana, kleine Weichseln. Rote vogelkir-
schen. Parte soli obuersa rubent, auersa candi-
cant, sapore sunt dulci, in syluis proueniunt.

Aetia & Aetiana nigerrima sunt, succoq; san-
guineo manus & ora inficiunt. Schwartz vogel-
kirschen.

Aproniana, Vnsere Weiskirschen. Primo ma-
turescunt & carne constant copiosa. Sapore in-
ter acidum & dulcem medio, penè sub austero.

Macedonica & Merasia, Sawerkirschen.
Arbori innascuntur mediocri, interdum & pu-
milla. Colore ex purpura nigrescunt. Grato com-
mendantur a core.

Cappares, kappern. Rotundi fructus Cappa-
rum, similes baccis olcarum, quibus fathiscenti-
bus flos emicat. Hic postquam decidit excussis,
glans extuberat oblonga, seminis acinosi plena.
Condiuntur sale, quod Graecis est ταριχευειν, ut
asseruari possint. Et condita hoc modo αλμαίαις
græci, latini salgamata uocant.

Citrium malum, Cedromalum, & Medicum
malum. κηδρόμηλον, κίτριον, μηδικόν. Athenus
ait δὲ κίτριον ἀλεξιφάρμακον εἶναι πάντῳ
ὀκλήθη.

Ἰκλιτηρίς. In hoc genere poma quæ orbiculata
specie auri renitent colore, χρυσόμηλα, Aurea
mala, & uulgo Pomeranzen uocantur. Differunt
saporibus, qui alijs dulcis, alijs acidus inest. Quæ
ex uiridi in luteum uergunt colorem eadem spe-
cie, citreola uulgo & citrula nominantur.

Citria nomine generis sic appellata. cui figu-
ram oblongam emulantur, colore luteo. Duum
sunt generum. Maiora quæ & longiora sunt &
ouata specie magis turbinata, uulgo Citrangula
nominantur, Citrimat epffel. Minora breuiora
sunt, uocanturq; Citrea. kleine Citrimat.

Quæ herbaceo uirent colore aut prægrandia
sunt orbiculata specie melonum, aut parua, qua-
lia aduehuntur ad nos sale condita limonum no-
mine, Limonien.

Corona. Horligen, Hornkirschen. Fructus cor-
ni oblongi, qui primo exortu uirides, maturitate
flauescunt & tandem rubescunt. Cornus arbor.
κρωεία. Kornleimbaum. ἠλυκρωεία fœmina in
hoc genere.

Cedrides. κεδρίδες. Cedri fructus magnitudi-
ne myrti, flauis, odoratis, suaues gustu.

Cotonea mala. κυδώνια μήλα. kuttien epffel.
à Cye

à Cydone Cretæ oppido, unde primum aduecta
sunt. Tria eorum genera.

χρυσόμηλα. Aurea mala. Pomi figura strijs
canaliculisq; in ambitu distincta, aureo colore.
Gros boemisch kutten.

Mala Struthia. χρυθιόμηλα ἢ μήλα χρυθία.
Minora sunt magnitudine & serotino prouentu
fragrantius olent. Kleine kutten. Hec foeminas,
illa mares qui sexu distinguunt appellant.

Mustea. μελίμηλα. Præcocia sunt & cele-
rius maturescunt, mellea dulcedine grata.

μηλοπλακῆς. Exacte attenuata ac leuigata
cydoniorum caro & cum melle uel zacharo de-
cocta. kuttenbrot. Vulgo διακυσθώνιον simplex.

Pillula seu Galbuli. σφαρία. Fructus Cupres-
si, quibus tenue & exile semen laricis fructui
proximum innascitur. Cypressen nüßs. Dicitur
autem Cupressus ἀπὸ τοῦ κνερ πρῖος ὄρε, quod ex
æquo ramos et fructus procreat. Trunci Cupres-
sorum in perticas & asses finduntur.

Fici & Ficus. σῦκα. Feigen. Harum aliæ do-
mesticæ sunt, ἡμῶρα σῦκα. Aliæ sylvestres, quæ
ἐρίνεοι uocantur. Fert has Caprificus. Domestica-
rum aliæ primo erumpunt & cito maturescunt.
πρόδρομα σῦκα, id est, præcoces ficus. Früzeitige
ge sci

ge feigen. Alie post prodeunt ex iisdem arboribus & cum ceteris fructibus ad maturitatem perueniunt. Hæ decerptæ, cum desiccantur Caricæ latinis, Græcis ἰοχάδες, uocantur, οἰωνέικαυωρῶν σῦκα, τρεῖσιρ λεπῆωθέντα ἐν τῷ ξηραίνεσθι. Etsi hoc nomen ferè pinguioribus tantum ficibus tribuitur. Marsilier feigen. Körblein feigen.

Groszi. ὄλωθοι. Große feigen, Rossfeigen, Laubfeigen. Harum sunt alie alba, λευκοὶ ὄλωθοι, quæ esui sunt & nascuntur in arbore sui generis. Alie nigrae, μέλαινα οἰωνέικα, quarum quedam ἄβρωτοι sunt, quæ etiam ἐδώδιμοι, et nascuntur in arboribus gignentibus ficus. Est enim ficuum arborum multiplex differentia. Alie uocantur ὄλωθοφόροι, quarum quedam solas grossos candidas procreant, quedam & ficus & grossos producant, & ut Theophrastus annotauit, φέρουσι τὸν ὄλωθρον ὅπιθεν τῷ θρίσι, & de maturatione talium grossorum inquit, πεπαίνονται μέχρι τινὸς οἰωνέικα σωρῶν γῶσκει ἢ δὲ τῆς χώρας.

Alie rursus ficus grossos nullas sed solas ficus gignunt. Earum quedam, quæ διφοραί, id est, biferae nominantur, bis pariunt anno uno. Primo uere enim præcoces ficus, quas Græce φήληκαε uocant,

vocant, mox reliquas edunt. Id uero non continue
quouis anno faciunt, sed quandoq; uno interqui=
escunt & Φήληκαε non proferunt. Quædam ue=
ro præcoces prorsus non pariunt, sed ficus solas.
Iuxta Scyllam sata ficus lætius prouenit et ocyus
augetur. Fici uero umbra ruta delectatur atq;
sub ea insita incrementum capescit maius.

Συκόμορα. Ficus Ægyptiæ. Ægyptisch Fci=
gen. Fructus arboris, cui Sycomorea nomen, qui
non maturescit nisi ferro scalpatur aut ungue.

Glandes. Βάλανοι. Eckern, Eicheln. Diffe=
rentiæ glandium plures, ut & arborum glandi=
ferarum.

Quercus. Ἡμέρις. Theodoro Placida. Breuior
cæteris & in orbem comosa, alasq; ramorum cre=
bro cauata. Glans huic optima & maxima, quæ
glans querna uocatur, sed dulcior est & mollior
in hoc genere fœminæ, spissior glans mari. Som=
mereiche & eichenbaum absolute.

Robur. Ῥύς. Huic glās parua, quæ Βάλανος
Ῥύϊνος dicitur. Hageiche, Wintereiche, eis=
holtz.

Cerrus. ἀγίλωψ. Zirmenbaum. Excelsissima
et incultis amica. Glans ei tristis et horrida, echy=
nato calyce ut castaneæ. Cerrina glans.

Escu=

*Esculus. πλατύφυλλος apud Theophrastum,
id est, latifolia.*

*Fagus. φηγός. Glandem fert dulcissimam, nu-
cleo non absimilem, triangula cute inclusam, &
parte postrema utrimq; lapidescentem. Duo Fa-
gorum genera. Vnum campestre nigrum, quod
minus & breuius, Hagenbüchen. Alterum mon-
tanum, excelsius, materie candida, Rotbüchen.
Fagina glans, Bucheckern.*

*Ilex. πξίνος. Duo eius genera. Vnum arbore-
scit, quod & βαλανηφόρος est, id est, glandife-
rum, folijs επακωθίζον, materie solida & dura,
fructu glande minori, cætera simili, Steimeichen.
Fert autem præter glandem, granum etiam pu-
niceum tanquam sua, & ut aliena uiscum ac hy-
phear. Sic enim inquit Theophrastus φέρει πξά-
τον βάλανον κόκκον τῖνα φοινικοῦ. Ἰχαι δὲ &
ἰξίαν καὶ ὑφέαρ. ὡσεὶ ἑπίστε συμβαίνειν τέτρα-
ρας ἅμα καρπὸς ἔχειν αὐτὸν. δύο μὲν τὸς
ἑαυτῆς. δύο δ' ἄλλας, τὴν τῆς ἰξίας καὶ τὴν τῆς
ὑφέαρ. καὶ τὴν μὲν ἰξίαν φέρει πρὸς τῆν ἑκ
βορρῶν. τὴν δὲ ὑφέαρ ἐκ τῆν πρὸς μεσημβριῶν.
Glans iligna. πξίνινος βάλανος. Homero ἄκυ-
λον.*

*Alterum Ilicis genus fruticescit & Coccife-
rum est. Duo & huius genera. Vnum minus,
quod*

quod Ilicem Aquifoliam Plinius, Græci κόκκον
uocant. Poloni apud quos copiose nascitur
Tscherwitz sua lingua à rubente grano. Grano
enim eius puniceo lanæ tinguntur, ex quibus
Charmesinum textitur & Scharlacum. Vocat
hoc Plinius quisquiliam uel ut aliqui legunt Cus-
culium. Græci κόκκον βαρκῶν. Vulgo Granum
tinctorum. Figura lentis frutici adhæret.
Quoddam eius genus celerrime sese in Vermen
mutans σκωλήκιον uocatur. Inde pannus quis-
quiliatus uel coccineus, ein Scharlack. Et sericū
coccineum, Roter Charmesin. Charmesini nomen
à Chermes deductum est, qua appellatione Ara-
bes Granum tinctorum indicant. Alterum ma-
ius est & uulgo nascitur, folio ut prius quercino,
sed minore et etiā aculeato ac perpetuo uirente,
grano puniceo maiore. Quādoq; ad iustæ arboris
magnitudinem excrescit, quandoq; uix fruticum
assequitur altitudinem.

Suber. ἡψος ἢ φέλλος, Pantoffelnholz, Bast.
Cortex enim à sutoribus expetitur ad crepidas.
Folio nascitur ilicis, Coma perpetuo uiridi.

Φελλόδρυς sceminam ilicum faciunt, media
roboris & suberi natura. Folio suberi, ma-
teria & cortice cerro cognata est.

Gallæ. κικιδέες. Galepffel. Has ferunt omnes,
quæ

quæ glandem. Duo earum præcipua genera.
Solida, ὀμφρακίτιδες, parvæ sunt, nodosæ, ponderosæ, nullo foramine peruiæ. Türkisch galæpffel. Adferuntur ex Asia & præstant cæteris. Perforatæ grandiores sunt, rotundæ, raræ, leues, Vnsere galæpffel. Erumpunt sole de geminis exeunte.

Viscum. ἰξος & ἰξία. Mistell. Nunquam in terra nascitur, semper in arbore, ut quercu, ilice, robore, malo pyroq; sylvestribus, betula, abiete, larice. Sed quernum præstat omnibus. Resectum Visci fruticem, qui in conclavia aicularum gratia suspenditur, uocant eim Kemster.

Ἄρκυδιδες. Baccæ iuniperi. Wacholterbeerren. Ἄρκυθος enim Iuniperum significat. Duo eius genera. Pumila Iuniperus. Wacholterstauden, Arborescens iuniperus. Wacholterbaum. Ex hac liquor extillat colore odoreq; æmulans thus, qui calore duratus coit in gummi. Vocaturq; Vernix. Vierniss.

Δαφνίδες. Baccæ lauri. Lorberbeerren. Fulmine feriri negatur laurus, & si uratur, strepitum ciet, qualem in flammam coniectus

M sal.

Vaccinia apud Virgilium cum inquit: Alba
ligustra cadunt, Vaccinia nigra leguntur, sunt
nigræ baccae ligustri, in quas candidus flos matu-
ritate commutatur. Die Schwartzbeeren ahn-
dem mundholtz oder Reen zweiden / oder beim-
holtz. Alioquin Vaccinium latinis floris &
plantæ nomen est, quæ græcis dicitur ὑακίνθος.
blawe mertzblümlein.

Per alba ligustra florem intelligit. Ligu-
strum, κνπρος.

Lentiscina Resina uel Mastiche. Mastixkör-
ner. Fundit hanc Lentiscus.

Malum. μήλον. æpfel. Malorum plurima
genera.

Mustea mala. μελίμηλα, γλυκνμηλα.
honnigæpfel, augstæpfel.

Orbiculata mala. ἡπερωλικὰ μήλα. Athe-
neolatina imitatione ὀρβίκατα. Paradyslein.

Μορδιόνα, à loco Apolloniæ Mordio deno-
minata. Burstorffer.

Appiana. Kuttæpfel. Odore & magnitu-
dine referunt cotonea.

Ὀρθομασικὰ à mammæ effigie. Scheib-
æpfel.

Panucea celeriter marcescunt & in rugas
contrahuntur. Moesæpfel.

Acida

Acida poma. Saure Weimling.

Vinacea poma. Grosse vnd kleine Weimling.

Claudiana. Grosse rote apffel, qualia in Pomerania nascuntur.

Petisia. Kleine süsse apffel.

Persica. Περσικά μήλα. Pfersing. ῥωδ' ἀκκίνα, Rott vnd geel pfersing.

Præcocia. & præcoqua Armeniaca. Amarellen, Miswachs, quod rarius fructum ferunt & leui occasione sterilescunt.

Ἀγριόμηλα. Syluestria mala. Holtzapffel.

Serica & *Zizipha*. In Myropolijs iuiubæ peregrina uoce.

Mespilus. μεσπίληκ. Misselbaum. Tres species Theophrastus recenset, quæ notæ sunt omnes.

Ἐτ' ἀνεῖος. Sathanea, cuius pomum grandius, candidius, solutius & molliore intus acinorum ligno, uerum fugacius cæteris, cito enim fracescit, Gros misselbaum. Sathanea mespila, grosse misseln. Reliquarum specierum fructus minor, gustu astringentior et uetustatis patientior. klein misselbaum. Gallica mespila, kleine misseln. Nominatur enim una ἀνθηδών, altera ἀνθλωδὸν ἴς, id est, anthedoni simili. Hæc Plinius Gallicam uocat.

M 2

Myrta

Myrta hortensia. μυρτὰ ἢ μιστίδες. Nigræ
bacca myrti, quibus succus uinosus, sapor pipe-
ris. Dölsch heidelbeeren.

Myrta sylvestria. μυρτὰ ἄγρια. Vnserẽ ge-
meine Heidelbeeren.

Μυχα. μύξα ἔ μύξᾶρια. in Myropolijs
Sebesten.

Mora. μόρα ἢ σικᾶμινα. Maulbeeren. Suc-
cus horum uariat. Nam ab ortu statim acer-
bus est ἔ aquosus. Pubescentibus mitescit ἔ
rubescit. Ex æte maturis uinosus est, ἔ nigri-
cans sanguineo colore manus inficit. Morus
ipsa nouissime germinat ἔ cum postremis folia
amittit. Fructum primo maturat non om-
nem simul, sed alium atq; alium subinde.

Mora rubi. μόρα βάτῆ ἢ βάλυα. Brombee-
ren. kratzbeeren. Frutex ipse Rubus, βάτος ἢ
χαμαίβατος. Brombeerstrauch.

Mora rubi Idæi. μόρα βάτῆ ἰδαίς. Him-
beeren. Et quæ specie fragis similia colore ru-
bent, sapore Vinum imitantur, Bocksbeeren.

Fraga. Plantæ aut τριφύλλω uel etiam πεν-
ταφύλλω innascuntur, erdbeeren: aut pecu-
liari, humi repenti in locis umbrosis, cuius folia
multas

in multas sunt prae tenues capillata fibras. Unde à quibusdam Harbeeren uocantur. Ab aliis quibus Waldbeeren & knickel beeren. Ex parte una rubent, albent ab altera. Hae maiora sunt, illa minora.

Poterion ποτήριον. Kreuzelbeeren. Grosselbeeren.

Rhamnus. Kreuzbeeren staud. Kreuzdorn. Fructu myrti, foris nigro, intus uiridi. Baccæ Rhamni, Kreuzbeeren. Ex eo pigmentum parant pictores uiride, Saffigrien. Hebraea appellatio Rhamni est Atadim, & extat in 58. Psalmo.

Opulus. Faulbaum. Baccas gignit racematim dependentes, primo uirides, maturitate purpurascentes, male olentes. Scheisbeeren.

Diospyros. Baccas fert primo uirides, aestate rubentes, autumno nigras. Nostri uocant kalinkenbeeren.

Euonymus. Spindelbaum. Florem fert albæ uiolæ, luteum, in siliquis fastigiatis in angulos quatuor et purpureis grana solida, crocea membrana uestitas. Baccas uocamus hanhodleim.

Paliurus. Melbeerenstrauch. Frutex aculeatus,

leatus, baccis rubentibus, racematim cohærentibus.

ὄξυάκανθα. Sawerdorn, Sawrach, Versich, officinarum Berberes.

Rhus obsoniorum. ῥῆς μαγαρικὸς καὶ ἰωὶ τὰ ὄφα. Vulgo Sumach. Fructus sunt rubentes acinis uuarum similes, graciles, densi confertiq; circa caulem. Rhus coriariorum. ῥῆς Βυροδὲψικὸς folia sunt plantæ oblonga, modice rutila, ferratim in ambitu per oras incisa.

Rhus Ponticus. Vulgo Ribes. Fructus eius σαφύλη ἄρκτος. Iohannes beerlein. Iohannes treublein.

Cynosbata. κυνόσβατα. Rote beerlein vom Hagendorn. Frutex aculeatus, odoratus, album fert florem, baccas uirides primo, maturitate rubescentes. κυνόσβατος. Columella sentem canis nominat.

Cynorrhoda. κυνόρροδα. Feldrosen, & baccae rubentes, intus lapideis plenæ nucleis ac lanuginosis. Hagenbotten, Arschkizeln.

Oliuæ. Oleæ fructus. Constant oleo, nucleo, carne, amurca.

Oliuæ caducæ. αἱ δρυοπετέες. Baccae olearum sponte decedentes.

Oliuæ

Oliuæ conditæ muria. ἄλμιάδες uel κο-
λυμβιάδες. Oliuen, adhibentur assaturis condi-
menti gratia.

Oleum maturum. ἔλεος. Reiffenöl. Baumöl.

Oleum crudum. ὠμοῦ βέες uel ὀμφάκιον.
quod ex immaturis uuis exprimitur.

Palmulæ. φόνικες, uel βάλανοι φοινίκων,
uel δάκτυλοι, Datteln. Dattelkern. Ægyptiæ
differunt ab illis, quas Palestina gignit et Sy-
ria. Illæ siccæ sunt et astringentes. Hæ molles
humidæ et dulces, uocanturq; καρῶτες ab effe-
ctu. Sunt enim κεφαλαγῆες et præstantia re-
liquas superant. Tria harum genera. Νικόλαοι
à Nicolao Peripatetico Damasceno denomina-
ti, qui eos quotannis Augusto Romam mittebat.
Ἀδελφίδες et πάτητοι maximi. Et πάτητοι
uocantur quod cum humore abundant, copia ru-
ptæ calcatis similes euadunt. Hæ posteriores
palmulæ mediam inter Ægyptias et Syriacas
naturam habent. Ægyptiæ ad nos adferuntur.

Nuces pineæ. πιτῦίδες. Zirbelnüss. Ma-
gnitudine et figura ponticis nucibus similes, sed
longiores. Ligneum putamen squamatim com-
pactum et subtus excauatum qua nuces conti-
net, greci κῶνον et σφόβιλον uocant. Nominant
et nuces ipsas σφόβιλλες. Sed arborum cognata-

σφοδρίλας ferentium multa genera.

Pinus. πίτυς. Picea πένκη, Differunt coma,
quæ Piceæ longior est ramis etiam dependenti-
bus. Pino breuior. Nucibus, quæ Piceæ minores
sunt. Pino maiores. Cono, qui Piceæ longitudine
dodrantem, crassicie manum æquat. Pino breui-
or compactior & amplior est. Squamis quæ
Piceæ tenues sunt & hiscentes. Pino crassiores
duriores & compactæ. Pino in germania care-
mus. Piceam uocamus zirbelnbaum.

Pinaster sylvestris est Pinus. Caremus &
bac.

Pycea sylvestris conum piceæ similem gignit
inque eo minutum & alatum fructum. Eine
fichten.

Abies. ἐλάτη. Thannen. Conos habet piceæ
sylvestri similes. Duo eius genera. Fœminæ
quæ prolixior, materia mollior utiliorq; &
rotundior, Folia pinnata densaq;. Rote tkannen.
Mas deterior est, Weisthannen.

Taxus. μίλαξ. σμίλαξ. Eibe. Hæc baccas
fert, cum reliqua genera nucamenta Squama-
tim compacta & è ramis panicularum mo-
do dependentia procreent. Fiunt ex taxo arcus
& scorpiones.

Teds.

Tæda. δᾶς. Kifer. kienbaum. Flammis
grata. Pinguissimam eius materiam uocamus
germanice kien. Tædam latine.

Larix. ein Lerch. Lerchenbaum. Plinius
eam nec ardere nec carbonem facere, nec alio
modo ui ignium consummi tradit. Exudat li-
quorem, melleo colore, lentum, nunquam dura-
scentem, quo utimur pro resina terebinthina.
Resina laricea. Terbenthyn.

Pyra. ἄπειρα. ὄχνα. ἄπειρα διουεὶ ἡκιστα πί-
νοντα, πρὸ δ' ἐν διψηροῖς τόποις φνεῖται, quod
amant loca arida. ὄχνα διουεὶ ἄχοι τινες
δοῦσαι, διὰ δ' μὴ ποτίξεσθαι ἢ πλεονασμοῦ
τοῦ. Germanice birnen. Figura pyris turbi-
nator.

Pyra superba. χῖα ἢ μισραπίσια. Muscatei-
birnen. Parua sunt, ocysima & odoratiffi-
sima.

Crustumina gratissima sunt, & ex parte ru-
bent. Parisbirnen.

Volema Virgilio. Catoni sementina & mu-
stea. μύστα. Alantsbirnen. Pfaltzgrawerbir-
nen.

Falerna seu lactea. Largo succo abundant.
Speckbirnen.

M 5

Messia

Mespilacea pyra. Steimbirnen. Duros enim
intus nucleos mespilorum instar habent.

Præcocia pyra. Haberbirnen. Iacobbirnen.

Turbinata pyra. Zappenbirnen.

Mustea à dulci & melleo sapore. Honnig-
birnen.

Serotina ad hyemem usq; in arbore perdur-
rant. Winterbirnen, Mertensbirnen.

Mammosa pyra. Frauenbirnen.

Dolabelliana. Regelsbirnen.

Nuces Myristicæ. κάρυα μυρίσικα, uel μο-
χοκάρυα, uel μοχοκαρύδια, nucleæ unguenta-
riæ & odoratæ. Vulgo nucleæ Muscatæ. Mus-
ketnüss.

Nuces indicæ. κάρυα Ἰνδικά. Indianisch
nüss.

Tribuli aquatici. Wassernüss. Spitznüss.

Pistacea. πισάκια. Vulgo Fistica. Pistacien.
ex Syria adferuntur. Nucleis pineis similia
sunt.

Cubebæ. κόμβεβα. Cubeben.

Pruna. κοκκίμηλα uel πρῶμνα apud Gale-
num. Pflaumen.

Pruna Damascena. πρῶμνα δαμασκηνά ἢ
βράβυ

Ἐράβυλα, quibus cum careamus utimur Vnga-
ricis. Vngerisch pflaumen.

Pruna Iberica. κοκκίμηλα καὶ τὴν ἰβηρίαν.
Ea parte qua solem respiciunt purpureum co-
lorem concipiunt, auersa cādicant. Grosse Weim-
ling. Vtraq; ubi maturuerunt decerpta & sic-
cata ac tosta aliquantulum solis uel furni calore
aduehantur ad nos.

Pruna cerea uel cerina. Gele spilling. Eo-
rum quaedam ouum magnitudine æquant. Grosse
se spilling.

Pruna Iuliana. Cœrulea sunt & confertim
ex ramis dependent suis. kleine Weimling.

Pruna asinina. Rosspflaumen. Purpurea
sunt, mollia, maiuscula, et carne constant copio-
sa, laxa & humida, ideoq; facillime putredini
obnoxia.

Pruna onychina. Tharnigel. kleine braune
Pflaumlein.

Pruna syluestria. ἄγριο κοκκίμηλα. Schleen.
Eruticem ipsum Virgilius Spinum uocat, cum
inquit. Spinosa iam pruna ferentes. Aculeis enim
horret præacutis. Schleendorn.

Mala punica. ἑοικί. Vulgo granata. Granat-
epffel.

epffel. Sic dicta quod numerosis granorum
acimis intus ceu farcta sunt, quibus color ex ru-
bore purpurascens, pellucidus, gratus admo-
dum. Galenus tria genera recenset, etsi plura
alij.

Acida, ῥοιαί ὀξεῖαι. Dulcia, γλυκεῖαι. Auste-
ra, ἀυσηραί.

Balaustia flores mali punici oblongi, calathi
effigie, coloris punicei, nitidi. Et Medicis idonea
sunt & tingendis uestibus.

Cytini. κῦτινοι. αἱ πρῶτόγονοι ῥοιαί. Pri-
mogenita mala punica, quae circa ueris finem
generantur & uel sponte decidunt uel decuti-
untur uentis. Vnreiffe granat epffel.

Σίδιον. Malicorium. Corium seu membrana
seu cortex, quo grana ordine digesta continen-
tur. Durius enim putamen malis punicis &
lignosius quam ceteris.

ῥοιαί σκληρόκοκοι, quibus nuclei intus du-
ri & lignosi.

ῥοιαί ἀπύρλωι, quibus aut nulli aut mi-
nimi.

Siliquæ. κερῶνα, & ξυλέρατα, à corniculis
similitudine fructus Ceratoniae arboris, seu po-
tius dulces siliquæ, quæ semen quod nec ligneum
est

est nec carneum nec carthilagineum continent.
Iohannis brott.

Sorba. ὄρα & ὄρα. Sorbepffel, Sporepffel. Es
schröslein. Plura eorū genera, Quibusdā. n. mali
rotunditas, alijs turbinatio pyri, alijs ouata spe=
cies. Est & quoddam genus, quod torminale uo=
catur, Frucht vom wilden sperwerbaum. Et
Sorbus Aucuparia. Ebrischbeeren.

Arbutus. Vnedo. κώμαρος. In Germania
non nascitur. Fructus eius pruni magnitudine
figura fragis respondet, intus habens paleacea
grana, sed gustu iniucunda. Grosse welsche
erdbeeren. Fructum μεμαίκυλον uocant.

Fraxinus. μελια. Asche. Duo eius genera.
Vna procera enodis, teres, quam montanam uo=
cant, Buchaschen. Altera breuis, durior & fu=
scior, Steinaschen. Campestris fraxinus. Fiunt
ex fraxino haste praelongae. Quare & Homeri
preconio & Achillis hasta nobilitata est.

Tilia. τίλυρα. Linde.

Acer. σφένδαμνος. Ahorn. Tria eius gene=
ra. Campestre quod σφένδαμνον generis no=
mine et γλῆνον uocant graeci, Plinius Gallicum,
Candidum est & non, crissum. Weisbewmen=
holtz,

holtz, Masholter. Montanum, quod κλινοῦ ξοχοῦ
Græci uocant, durius est & crisso uenarum ma-
cularumq; discursu elegans, Ahorn. Tertium
ζυγίαρ Græci uocant. Carpinum Plinius. Vulgo
etiam Ahorn nominant. Quidam breitlöbern.

Bruscum & molluscum tubera sunt aceris,
Flader von ahorn. Bruscum intortius crissum.
Molluscum simplicius sparsum est.

Vlmus. πηλέα. Duum generum est. Monta-
na Vlmus ὄρεπηλέα, Ilmenbaum. Campestris.
πηλέα simpliciter, Rüsternholtz. Illa amplior
et procerior, hæc fruticosior est.

Populus. αὔγειρος. Tria eius genera. Populus
alba. αὔγειρος ἢ λδουκὴ. Zweispappelweiden.
Zweisalberbaum. Folia enim inferiore parte
candicant. Populus nigra. ἢ αὔγειρος absolute.
Pappelweiden. Populus Lybica. Äspen.

Alnus. κλίθρα. Erlenbaum.

Betula. σκμύδα. Bircke. Caudicem eius
primo uere rustici terebro perforant, ut liquo-
rē eliciant inde, quē fundit copiosum. Affirmāt
liquorem illum magna ui calculos renum et Ve-
sicæ comminuere, ac maculas faciei & corporis
emendare atq; extergere.

Tamarix. μυρίκη. Tamariskē. Ex ligno eius
pocula fiunt.

Erica, Heiden.

Hæde=

Hædera. κίσος, Ephew.

Salix. ἰτέα. Weiden. Salicum differentia
plures.

Americæ salices. werben, Salweiden. Cortice
et folio cano ac subcinericio, uirgas emit-
tunt sequacis ad texturas sepium lenticia et
uincturas. Primo uere gemmas protrudunt cana
lanugine molles.

Græca et Viminæ salices. Rottweiden. Cor-
tice purpurascete uirgas emittunt prætenues,
flexibiles, et uinciendis rebus alijs texendisq;
uiminibus spectabili subtilitate.

Vitellinæ salices. Gelbe Weiden, Sandweiden.
Cortice flauescete ad ripas aquarum nascuntur.

Americæ candidæ. Bruchweiden, weisse wei-
den. Cortice albescente uirgas edunt fragiles.

Ebenus. Frantzosen holtz. Guaiacum. Co-
gnatum enim Ebena Guaiacum est. Vox Ebeni
Hebrea est ab Eben ez, quasi lignum lapideum.
Solidum enim est spissumq; et graue, ut et bu-
xus. Neutra in aquis fluitat.

Buxus, Buchsbaum, πύξος.

Fungi. μυκήτες. Generaliter à Germanis
uocantur Schwemme. Duo eorum prima gene-
ra. Alij enim ἑρώσιμοι sunt. Alij φθαρυκοί. Sed
utriusq; generis species multæ.

EX

Ex eorum genere qui esui sunt, nomina habēt.

Fungi lactei, quibus piperis sapor & succus lacteus, Pfifferling.

Boleti, Pültz.

Fungi Suilli. Pfifferling. Reisken. Sed uenena-
natorum plurima genera, ut fungi betulacei. Fli-
gen Schwemme. Sub Betulis enim nascuntur in
candido & ruffo colore uarij

Sātalum. Sandelholz. Tria eius genera. Citri-
num, Album, & Rubrum. Hoc postremum Aspa-
latho ueterum uidetur esse cognatum.

Bersilicum. Bresilling, & Bresilum. Lignum
teres et enode, tenui uestitum cortice, subter ma-
terie dilutiore purpura rutilante.

Agallochum. Ξυλόαλοεξ. Paradisholz. Agal-
lochi appellatio Hebraea est. Com-
posita est ex & aloach, &
sonat tantundem ac
lignum aloes.

APPEL

APPELLATIONES
FLORVM QVORVNDAM
CORONARIORVM,
QVI GRÆCIS
SVNT ἄνθη σε
Φανωμάτι
κα.

Amaranthus. ἄνθη δὲ μη μαράνθεος. Duum
generum. Vnum purpureo flore uelut spi-
ca. Amaranthus purpureus. Blümlein der lieb.
Alterum citrino flore, quod & sylvestre est.
Dioscoridi helychryson. Gazæ aurelia. Rein-
blümlein.

Bellis. Duum generum. Hortensis & sylue-
stris. Bellis sylvestris, weisse mertzblümlein.
Bellis hortensis. Tausent schön.

Ranunculi sylvestres & hortenses. Gelbe
schmaltzblumen.

Cacaliæ. Meyenblümlein. liliū conuallium.
Narcissi, quorum flores aut candidi aut lu-
tei sunt. Gelbe vnd weisse mertzblumen.

Hyacinthi. Vaccinia. Blaw vnd braune
mertzblümlein.

Violæ purpureæ. ἴα. Blawe Violen.

N

Violæ

Viola albæ & luteæ. λευκoία. Weiss vnd gelbe violen.

Lychnis coronaria. λυχνίς σεφανωμάκη. Negelen, halb vnd fulle.

Verbascula. φλομίδες. Himmelschlüssel.

Calthæ. Ringelblumen.

Othonnæ. Indianisch Negeln.

Flores Teucrij. Vorgifs mein nicht.

Flores Echij palustris. Ihe lenger ihe lieber.

Lychnitides & thryallides. Sammatrosen.

Marienrosen, Damafskerosen. *Verbascula coronaria.*

Rosæ. Rosen. *Quarum multa genera.*

APPELLATIONES RE-
RUM METALLICARVM AVTO-
RE GEORGIO AGRI-
COLA.

A

A Chates, achat.

A Acidula, sauerling oder saurbron.

A Acies, Scherff / auch stael, id est, σῶμα.

A Adamas, demut.

A Adustus locus, Ein gegend die gebrant hat.

A Aeris flos, kupfferbraun.

A Aeris squama, kupferhammerschlag oder kessel
braun. Ærugo

Ærugo, Grünspan oder spanschgrün. quod primo ab Hispanis ad Germanos sit allata. barbari nominant uiride æris.

Aes, Kupffer

Aes purum fossile, gedigen kupffer.

Aes sui coloris, rot kupffer

Aes rude plumbei coloris, kupfferglas ertz

Aes album, weiß kupffer

Aes nigrum, schwartz kupffer

Aes luteum, gelfarbkupffer

Aes caldarium, lebeter kupffer

Aetites, adlerstein

Alana terra, gelerbolus

Alectorie, kappaunsteine

Alumen, alaun

Alumen fossile, alaun folge

Alumen coctum, gesotener alaun.

Aluminis uena, alaun ertz

Alueus, trogk

Amethystus, ein orientischer Amethyst

*Amiantus, federwis / pliant / salamanderhar
barbari uocant amentum amarum.*

Ammochrysos, straegold / oder katzen gold

Ammonites, ragenstein

Ampelitis, steinkolen

Amnis, ein gros flissend wasser

N 2

Anthrax

Anthrax, siue uena minimij, Quecksilber ertz.

Aqua, Wasser.

Aqua seri colore, ein molken oder schottenfarb
Wasser.

Aqua nigra, schwarz Wasser.

Aqua rubra, rot Wasser.

Aqua uiridis, grün Wasser.

Aqua caerulea, blau Wasser.

Aqua salsa, saltz Wasser.

Aqua nitrosa, Nitter Wasser

Aqua aluminosa, alaun Wasser

Aqua atramento infecta, Wasser mit kupffer
Wasser gemischt

Aqua sulfurosa, schwefelicht Wasser

Aqua bituminata, Wasser mit bergwachs oder
petroleum vormischt

Aqua metallica, metallisch Wasser

Aqua pyrite infecta, Kisig Wasser

Aqua calida, warm bad. quia plerunq; balnea-
rum usum praebet.

Aqua fontana, brun Wasser

Aqua putealis, zihbrun Wasser

Aqua fluuiialis, gros flissend Wasser

Aqua riui, bach Wasser

Aqua niualis, schnee Wasser

Aqua glacialis, Eis Wasser

Aqua lacustris, seh Wasser

Aqua pa

Aqua palustris, mor Wasser.
Aqua lacunarum, lachen wasser
Aqua marina, Meer Wasser
Aqua cisternarum, gesamlet wasser
Aqua piscinarum, teich/ oder weier wasser
Arbuscula lapidibus bituminosis agnata, Klei-
ne meer paumelin
Ardentes montes, brinnend berge
Arena, Sandt
Arena fossilis, Grabe sandt
Arena fluuiatica, wasser sandt
Arena marina, Meer sandt
Argentare, vbersilbern
Argentum, silber
Argentum quod statim est suum: quod purum
in uenis reperitur, gedigen silber
Argentum rude, gedigen silber ertz
Argentum rude plumbei coloris, glas ertz
Argentum rude rubrum, Rot gold ertz
Hoc nomen primo impositum fuit ei quod
aurum in se continebat: quale reperitur in
Carpato monte. Deinde eodem nomine ap-
pellatum est id in quo argentum tantum in-
est.
Argentum album, weis rot gülden ertz/ dann es
ist frisch wie oftmals rot gülden ertz pfl-
get zu sein

N 3

Argen-

Argentum rude rubrum translucidum, durchsichtig roth gülden ertz
 Argentum rude nigrum, gedigen schwartz ertz
 Argentum rude cineraceum, gedigen graw ertz
 Argentum rude purpureum, gedigen braun ertz
 Argentum rude luteum, gedigen geelertz
 Argentum rude iecoris colore, gedigen leberfarbig ertz
 Argentum uiuum, quecksilber
 Argentum uiuum sui coloris, uel purum fossile gedigen quecksilber
 Argilla, than.
 Armatura, harnisch
 Armenium, blauw schifergrün
 Asterios, zwese
 Astroites, sigstein
 Atramentum sutorium, Kupffer wasser
 Atramentū sutoriū fossile, bergkupfferwasser
 Atramentum sutorium coctum, gesotten kupffer wasser
 Atramentum sutorium candidum, zwais kupffer wasser
 Atramentū sutoriū uiride, grün kupfferwasser
 Atramentū sutoriū ceruleū, blauw kupfer wasser
 Atramentum sutorium in uiridi ceruleum grünblawlicht kupffer wasser
 Atramentum sutoriū candidum tenue, die blume
 Aura pestilens, schwaden Auria

Auri pigmentum, auripigment / oder operment

Aurum, gold

Aurum purum fossile, gedigen gold

Aurum obrizum, uel ἄπεφθορ, fein gold

Aurum argentosum, uel λευκόρ, weis gold

Aurum netum, gezogen gold

B

Belemnites, Alpschos

Saxonum lingua, Alfesscht

Beli oculus, belokel

Berillus, bryl

Bisemutum siue plumbum cinereum, bismut

Bitumen, bergwachs

Bitumen liquidum, flissend bergwachs / oder
ther / oder petroleum

Bitumen Iudaicum, Iüdisch bergwachs / oder
asphaltus

Bituminosi carbones, steinkolen

Bituminosi carbones molles, weich steinkolen

Bituminosi carbones duri, pechsteinkolen. quia
plerunq; pici similes sunt nigri.

Bituminosus puluis, lesch. fit in istis locis, in qui
bus hoc bitumen ardet.

Brontia, donnerstein / wetterstein / gros krotten
stein

C

Cadmia fossilis, calmei. lapis calaminaris

Cadmia metallica, Kobelt

N 4

Cadmia

Cadmia fornacum, Mitlere vnd obere offen=
bruche

Cementum, maurstein.

Ceruleum, lasur

Ceruleum fossile, berg lasur

Ceruleum facticium, Gemein lasur, vnd ultra=
marin.

Calx, kalch

Calx uiua, vngeleschter kalch

Canales uenarum, genge

Caput fodinarum, fund grube

Carbones bituminosi, steinkolen

Carbunculus amethystizon, rubin

Carbunculus candidus, Ballas

Carbunculus ruber paruus, spinel

Carbunculus Carchedonius, granat

Carbunculus Alabandicus, almandin

Carbunculus Troezenius, amandin

Carrus, karren

Carris quod extractum est, euehere, mit dem
karn lauffen vnd drecken

Casa, Kaw

Cataracta, wasserfal / ader am lauffen

Catilli, quibus utuntur qui uenas uel metalla in
fornaculis excoquunt, Schirbel

Catini trianguli, quibus fabri qui cudunt argen=
tum utuntur, Gistiegel

Ceraunia

Ceraunia, der glatte donnerstein / oder der glatte
wetterstein / oder der glatte gros krottenstein

Cerussa, pleiweis

Cerussa cinerea, pleiasch

Cerussa ex plumbo candido facta, spanisch weis

Chalcitis, rodt atrament

Charadra, wasserris

Chelidonia, schwalbensteine

Chelonitides, kleine krottensteine

Chrysoberyllus, ein Chrysolithos

Chrysocolla, berggrün vnd schifergrün

Chrysocolla ex nitro confecta, Borras.

Chrysolithus, ein iacint

Cimolia, uulgo terra saponaria. Hanc iisdem nomi-
nibus appellant Germani, quibus aliorum
colorum terras fullonum.

Cinnabaris, siue minium facticium, cinober

Cos, wetzstein

Cotricula, goldstein

Creta, Kreide

Creta uiridis, grüne kreide

Creta nigra, schwarze kreide

Crystallus, Crystal

Crystallus luteo citri colore fulgens, citrin

Crystalli duæ conglutinatæ & cinnabari tinctæ
ein Meilendisch duplex

Cryptæ, Strecken

N 5

Ctenites

Ctenites, Kampstein

κλωπ, lasur

Cyanos, sapphir

Cyanos mas, ein blauer sapphir

Cyanos foemina, ein weisser sapphir

Cuniculus, stohn

Cuniculum in montem agere, ein stohn treiben

D

DAEMON metallicus, das bergmenlein

Declivus montis, das gehenge des gebirgs

Demensum, Mas

Diphryges, vndere ofenbrüche / sonderlich in den ofen da man kupfer macht

Duumviri iurati, zwene geschwornen die ein gebirge befaren

E

EBenum, Erdstöcklein

Encrimos, Lilgenstein

Enhydros, schwetterstein.

Enostos, Knochenstein

Enorchis, hodenstein

Eristalis, wese. Germani hoc suo uocabulo plures gemmas nominant.

Excoquere, schmelzen

Exhalatio, ausbredung / auch dunst

Expiratio idem.

Exhalatio ardens, witterung

Ferrum

F

Ferrum, eisen

Ferrum purum, gedigen eisen

Ferri squama, eisen hammer Schlag

Ferri uena, eisen ertz

Ferri uena iecoris colore, leber ertz

Ferrugo, rust

Fibra, Kluffte

Fibra transuersa, kreutzklufft

Fibra obliqua, querklufft

Fibra quæ se uenis paulatim iungit scherklufft

Fibra quæ uenis incumbit, hengklufft

Figulus, töpffer / oder haßner

Figlina opera, töpfferwerck

Flos æris, Kupfferbraun

Fluores, flusse

Fluuius, ein gros flissent wasser

Fluuij ubi toti conduntur, erdfal

ubi partim strudel / oder wirbel

Fluuij fons, das gesprenge

Fons, born / oder bron

Fontes ubi se condunt, erdfal

Fodina, grube / oder zech

Fodinam colere, ein zech bawen

Descendere in fodinam, einfaren

Fodinam, quantumuis argento fœcundam pro
pter

pter demonem metallicum deserere, Ein fun-
dige zech des bergmenleins halben liegen
lassen

Fornacula, in qua excoquitur uena uel metallum
ein probirofen

Fossa, schorf

Fossam agere, schorfen

G

GAgates, schwarzer agat stein / ader aidstein
Gangitis idem.

Galactites, milchstein

Geodes, adlerstein

Nam Germani non distinguunt ab actite, ut
nec Græci omnes distinxerunt.

Galena, glantz vnd plei ertz

Galena inanis, blende

Gemma, edelgestein

Glacies, eis

Glacies indurata, gletscher, wie man in Alpibus
vff den schnebergen findet

Glarea, steinbrücke

Glossopetra nigricans, natterzungelein

Gypsum, gips / ader sparkalck

H

Hæmatites, blutstein

Halcyonium, spuma marina. rotundum ta-
men pila marina.

Halinitrum

Halinitrum, salpeter

Halitus, feuchter dunst

Hieracites, habichtstein

Humor, beide die wessrichte vnd safftige feuch-
tigkeit

Hyacinthus, ein Aethiopischer / Meisnischer /
oder Behemischer amethyst

I

Iacens, das ligende

Iaspis, iaspis

Iaspis borea, turckis

Ignis subterraneus, erdfeur

Imber, regen

Inaurare, vbergülden

Incoquere, vbersilberen / vberwercken / vberzinn-
nen

Insulae natantes, schwarten

Iurati, die geschwornen

L

Lacuna, Lache plerunq;

Lacus, sehe

Lapides qui igni liquefcunt primi generis, schön-
ne flusse: secundi, flusse zum schmeltzen flock
quertze: tertij quertze / oder kieselstein.

Lapis siue simplex, siue mistus, siue compositus
fuerit, stein

Lapis salsus, saltziger stein

Lapis ni

Lapis nitrosus, nitrisch stein
Lapis halimitri refertus, salpetrisch stein
Lapis aluminosus, alaunisch stein
Lapis atramenti sutorij plenus, kupferweißiger
Lapis Metallicus ertz Stein
Lapis metallicus aurarius, gold ertz
 ærararius, Kupfer ertz
 argentarius, silber ertz
 ferrarius, eisen ertz
Lapis sulfurosus, schwefelicher stein
Lapis bituminosus, bergwechsfichter stein
Lapis iudaicus, liden stein
Lapis Obsidianus, schwarzer agat stein / oder
Lapis Thracius, idem. (aid stein)
Lapis plumbarius, glantz
Lapis specularis, vnser lieben frawen eis, spat
 Itali lumen de scaiola
Lapis ex pyrite conflatus, stein
Lapilli nigri ex quibus conflatur plumbum can-
 didum, zwitter
Lateres, ziegel
Qui lateres ducunt, zigelstreicher
Ligo, Keil haw
Lythargyrum, glett
Lychnis, ein gilbichter rubin
M M
Machina seu instrumentum tractorium
 Hassel Magi

Magister Metallicorum, Bergmeister
 Magnes, siegelstein / oder magnet
 Magnetis, silberweis, alibi appellatur Katzensilber.
 alibi glimmer. alibi talk
 Malleus, berghammer / oder feustel
 Maltha, röte
 Marga, mergell.
 Marga in saxis inclusa, steinmarck
 si liquida fuerit, flissende steinmarck
 Maris flos, Græce ἄλος ἄνθος, wolraem, oder
 sperma ceti
 Marmor, mermelstein
 Marmora nō habent singularia nōma, sed uel
 ex coloribus, qui eis insident, uel ex regionibus
 in quibus nascuntur, nominantur.
 Marmor in metallis repertum, spat
 Marmor Alabastrites, alabaster
 Medulla saxi, steinmarck
 Melanteria, grau vnd schwartz atrament
 Melitites, honigstein
 Metallum, metal / vnd bergwerck
 Metallum gigni, ertz wachsen
 Metallum inuenire, ertz treffen
 Metallum fodere, effodere, eruere, ertz hawen
 Metallum aliquod perfectum in suis uenis reperire,
 gedigen ertz treffen
 Metallum aliquod sub summo cespite inuenire,
 ertz am tage treffen Metala

Metallum torrere, rosten

urere, brennen

tundere, pochen

molere, malen

Lauare, waschen

Metallici, bergleute

**Metallici hi aura pestilenti perierunt, diese berg
leut hat der schwaden getödtet**

**Metallici hi ruinis interierunt, diese hat der
berg versellet vnd erschlagen**

Metallicæ rei operam dare, bergwerck bawen

**Metallicæ rei gnaris. metallicæ rei intelligentia
præstans, ein vorstendiger bergman**

Mica, glimmer / ader katzensilber

Minium natiuum, bergzinober

**Minium secundarium, menning. quo nomine eti-
am appellatur sandyx**

Misy, gel atrament

Modulus, Kobel

Molibdana, idem quod plumbago

Molochites, molochit

**Morion, Germani appellant communi nomine
flus**

Murrhina, chalcedonius

Myites, muschelstein

N **N**
Ittrum, Tincar / oder niter

Obsidianus

O

Obsidianus lapis, schwarzer aidstein
Ochra nativa, siue Sil, berg geel / oder ochra
rageel

Ochra facticia, siue plumbaria, pleigeel

Officinæ in quibus metalla excoquantur, hütten

Officinæ in quibus argentum ab ære separatur,
seiger hütten

Ollæ effossæ, erdtöpffe

Ombria, wetterstein / donnerstein / gros krotten
stein

Onyx, onychel / vnd auch Chalcedonius

Opalus, wese

nam Germani, ut dixi, hoc nomine plures gemmas
appellant.

Orgya, lachter

Orichalcum, messing

Ostracias altera, luxsaphir

Ostracites, topfstein

P

Pæderos, wese

Germani. n. non unam Gemmam sic nomināt.

Palus, moefs oder mör

inter Visurgim autem & Rhenum paludes
nobiles illæ sunt, ad quas uarus cum duabus le
gionib. est cæsus. quorū militiū ossa aliò trans
lata sunt iussu Germanici Cæsaris. q̄ indicat

O hæc

*haec inscriptio nuper in Hispania Hellenena
inuenta, & ab amico quodam ad me missa.*

OSSA MIL. V. ET XIX. LEG.
CVM QVINTIL. INTERFECT.
IVSSV GERMANICI IMP. HVC
COLLATA QUIESCUNT.

Panes æris, stücke scheiben

Panes ex pyrite conflat, stein

Pangonius, ein zwelfeckichter crystal

Parictes fornacei, dreckmauren

Partes, kuches / oder teil

Pendens, das hangende

Plastes, der bildwerck auß than macht

πλαταμῶνες & πλάκες, bette

Plumbago metallica, plei ertz, pleisch weis

Plumbago fornacum, herd blei

Plumbarius lapis, glantz

Plumbum candidum, album, argentarium, zin

Plumbum cinereum, bißmut

Plumbum nigrum, plei

Pnigitis, schwarzze kreid

*Pompholyx fornacum, weisser hüttenrauch als
vber dem garherde vnd vber dem kupffer
ofen / nil album*

*Pompholyx subterranea uel fossilis, weisser erd /
oder zechen rauch*

Pontia

Ponticæ, nennet man auch Achaten
Præses fodinæ, steiger / oder hütman
Præfectus rationibus, schichtmeister
Prasius, pras

Pumex, pims / oder Kraustein

attamen lapides ex saxo arenario facti, quibus affricamus pedes, etiã adpellatur, krau-

Puteus siue specus, schacht (stein)

Puteum aliquem inchoare, ein schacht anfahen

Puteum fodere, ein schacht sincken

Puteum ueterem instaurare, ein alte pinge geweldigem

Puteus hic multũ aquæ habet, diese zeche ist wasser nötig

Puteus hic in maxima altitudine aridus est, diese zeche hat in grosser tuffe nicht wasser

Pyramis, edificium super puteum extructum, ein keppel

Pyrites, Kis

Pyrites argenteo colore, wasser oder weisserkis

Pyrites aurco colore, geelkis / oder kupfferkis

Pyrites prorsus aurei coloris, ein kis der ein farb hat wie fein gold

Pyrites colore galenæ similis, ein glantziger kis

Pyrites cineraceus, ein grauerkis

Pyrites atramenti sutorij parens, atramentstein.

R

Recrementum metalli, schlacken
Recrementum auri, goldschlacken
 Recrementum argenti, silberschlacken
 Recrementum aris, Kupfferschlacken
 Recrementum pumbi candidi, zinschlacken
 Recremertum plumbi nigri, bleischlacken
 Recrementum plumbi cinerei, safferfarb
 Recrementum ferri, sinder
 Recrementum uitri, glaßgallen
 Riuus, bach
 Riuus ubi se condit, erdsal
 Rubrica fabrilis natiaua, bergrotel
 Rubrica fabrilis facticia, rottel

S

Sabulum, Gris
Sal, saltz
 Sal fossilis, berg saltz
 Sal fossilis pellucens, salgemma
 Sal marinus, baifaltz / oder meersaltz
 Sal lacustris, seh saltz
 Sal excoctus, gesotten saltz
 Sal ammoniacus, salarmoniac
 Sandaraca uera, reuschgeel / oder roßgeel
 nam Itali colorem rubrum appellant rossum.
 sic Fridericus Imperator dictus est ab eis Bar
 bar ossa, quia rubram haberet barbam.

San=

Sandaraca non uera in metallis reperta, berggröt
Sandaraca facticia apud Vitruuium idem quod
sandyx, menning
Sandastros, ein iacint darin viel funcken leuch-
ten
Sandyx, menning
non colore, sed conficiendi ratione differt à
minio secundario.
Sapphirus, ein gold sapphir
Sarda, Carneol
Sardonyx, partim carneol, partim onychel
Saxum, Werckstücke
Saxum arenarium, sandstein / rogenstein
Saxum molare, mólstein, duorum generum
Saxi alterum genus, Werckstein / schlemstein
Saxum fissile, Schifer
Saxum calcarium, Kalchstein
Schistos, blutstein
nam Germani non distinguunt eum ab hæ-
mitate.
Sil, ochrageel
Silex, hornstein / feurstein
Smaragdus, Smarag / oder smaral
Smyris, smirgel
Sory, graw vnd schwarz atrament
Specus, schacht / auch grufft
Specula fornaceæ, dreckwarten

Spelunca, grufft

Spodos cinerea, grauer hütten rauch. nil griseum

Spodos lutea, geeler hüttenrauch als vber dem
treibe herde

Spodos subterranea cinerea, geeler zeichen rauch

Spodos subterranea nigra, schwarzer zeichen
rauch / vff dem Altenberge nennet man in
kis

Spodos subterranea uiridis, grauer zeichen rauch

Spodos subterranea lutea, geeler hütten rauch

Spongites, lapis spongia, schwammenstein

Squama æris, Kupffer hammer Schlag vnd kessel=
braun

Squama ferri, eisen hammer Schlag

Squama stomomatis, stahel hammer Schlag

Stannum, Zwerck

Stibi, spiesglas

Στήλαι, bencke / auch sculen. latine pile & co=
lumnæ.

Stomoma, stahel

Strombites, schneckenstein

Structuræ subterraneæ, berg gobende

Succinum candidum, weißer aidstein

Succinum cerei coloris, geeler aidstein

quo nomine appellantur reliquorum colorum

succina. præter cinereum, grauer aidstein.

Succus liquidus, flissender safft

SUGA

Succus concretus, harter safft
Succus lapidescens, stein safft
Symbolum, zupus
Symbolum dare, zupus geben.

T

Tegulae quibus utuntur qui uenas uel metalla
in fornacibus excoquunt, müffel

Terminus, lochstein

Terra lutosa, lette

Terra lutosa candida, weisserlette

cinerea, grauerlette

nigra, schwarzer lette

lutea, geeler lette

cerulea, blauer lette

uiridis, grüner lette

Terra sicca cinerea, greus

nigra, schwertze

lutea, gilbe

purpurea, braune

Terra salsa, saltzick erdtrich

Terra nitrosa, nitrisch erdtrich

Terra halinitri plena, salpetrisch erdtrich

aluminosa, alaunisch erdtrich

atramenti plena, Kupfferwessericht erdt-
rich

sulfurosa, schwefelicht erdtrich

bituminosa, bergwechsig erdtrich

04

Terra

Terra arenosa, sandig erdrich
 fabulosa, grisig erdrich
 glareosa, steinbrüchicht erdrich
 lapidosa, steinicht erdrich
 calculosa
 metallica, metallisch erdrich / ertz
 metallica auraria, gold ertz
 argentaria, silber ertz
 cupraria, kupffer ertz
 ferraria, eisen ertz

Terra fullonum, full erd
 id est terra fullonum, ut nomen partim ex La-
 tino duxerit. oder wasch erde / oder walke-
 let / oder seifferde / oder seiffgang

Terra figularis, than
 Terra Alana, geeler bolus
 Terræ motus, erdbidem
 Theamedes, das theil des magneten das das eisen
 von sich blest
 Topazius, topas
 Tophus, toffstein / oder topstein
 Thracius lapis, schwartzer aidstein
 Tripela, tripel
 Trochites, spangen oder rederstein
 Tumulus è fodina egestus, halde

V

Vapor

Vapor, truckener dunst
Vapores ardentēs, erbische Zwitterung

Vena, gang

Vena diues argenti, argenti fertilis, ein silberrei-
cher gang

sic etiam de alijs metallis dicitur.

Vena minij, quecksilber ertz

Venas scrutari & perquirere, geng außrichten

Vena extensio, das streichen des ganges

Vena caput, das außgehen des ganges

Venarum fibrae, klüffte

Venarum canales, genge

Vena quae aliam per transversum serat, ein
creutzgang

Vena obliqua, ein querchgang

Venula, idem quod fibrae, Klüffte

Virgula diuina, rut

Virgula diuina uenas quaerere & perquirere,
mit der rut gehen

Vitrum quo tingitur argentum, schmeltz glas

Vitrum quo tingitur aurū rubro colore, ritzkle.



Non inanis curiositas est,
ut multi inepti existimant, disce=
re antiquitatis pondera, mensu=
ras, precianomismatum, & mul=
tas alias rerum adpellationes, Sed

o s

cum

cum saepe in doctrina Ecclesiae, in arte medica, in
historijs, in legibus, uera interpretatio talium uo-
cabulorum lectioni magnam lucem adferat, ma-
nifestum est, hanc inquisitionem utilem esse, &
nequaquam negligendam. Ideo hic exiguus Libel-
us saepe editus est, ut tanquam parua tabella mul-
tis familiaris esset, & à iunioribus inspici mox
posset, cum pondera ueterum aut mensuras igno-
tas legunt.

Nequaquam contemnendum est præceptū in
capite Exodi tricesimo, ut singuli Israëlitæ nati
annos uiginti quotannis penderent tabernaculo
dimidiū Sicli argentei, id est, duas argenti drach-
mas.

Hic dicat aliquis agrestis et literarum hostis,
Nihilo plus refert me hæc Iudaica pōdera nosse,
quam scire, cur Æginetæ insculpserint nomisma-
ti testudinem, unde in ueteri uersu dictum est:
Τὰρ ἄρετὰρ ἢ τὰρ σοφίαρ νικῶν ἕχελὼνα.

Imo uero, etsi politiam Iudaicam ad nos non
pertinere Deus eo ostendit, quòd non solum euer-
sa & deleta sunt oppida, quæ politiae illius domi-
cilia fuerunt, Sed etiam cinis eorum & rudera
ante multa secula in auras dissipata sunt, tamen
extare libros Deus uoluit, & exempla inde uti-
lia, si dextre intelligantur, multa sumi possunt.
Ac ut de illa pensione loquamur. Sicut uoluit
Deus

Deus singulos conferre didrachmum ad conseruationem tabernaculi seu templi, ita postulat non ab illis tantum, sed ab omnibus in toto genere humano, omnibus temporibus, ut Ecclesie & ministerij conseruationem suo quisq; loco, & pro facultatum modo adiuuet. Ad hanc commonefactionem necessariam Ecclesie exemplum illud de siclo referatur.

Deinde pensionis mediocritatem considera, quod ad singulos attinet. Exiguam esse stipem, quam facile pendere etiam inopes poterant, intellecto uocabulo intelliges. Duæ enim drachmæ argenti ualent quarta aurei rhenani parte. Nec quero nunc exactissimam estimationem. Tantum ad hunc usum comparcere etiam tenuis paterfamilias toto anno sine magna difficultate potuit. Ita sit modus in constituenda stipe, Et tamen quantum aceruū faciebat multitudinis collatio. Quadringenta millia hominum pendebant centum millia nostrorum aureorum. Erat autem numerus ciuium in Israël multo maior.

Volebat igitur Deus hac tanta pecunia conseruari templum, alii doctores et discētes, instrui libris & alijs necessarijs monumentis totum illud collegium, iuuari egenos, ætate & morbis confectos sacerdotes, & orphanos. Sæpe etiam inde opem ferri uniuersæ Reipub. in bellis & fame

Nam

Nam in qualibet seu magna seu parua gubernatione ad multiplices usus pecunia opus est.

Cum aut Romani postea metuerent hos thesauros tumultuum & seditionum nervos fore, & uiderent inde commodissime praesidia in illis regionibus ali posse, hanc pecuniam templo ademptam ad se transtulerunt. Hinc illae quaestiones de didrachmo ortae sunt, quarum mentio fit in historia Evangelica, fuitque plena eruditionis disputatio, non de priuatis iacturis seu de priuatis iniurijs, sed de templi defensione, An necesse esset hanc à templo iniuriam armis depellere, & an hac de causa pie & foeliciter arma sumpturi essent, cum quidem Deus promississet, se hoc secundum templum defensurum esse, ut in eo Messiae uox publice sonaret.

Haec spes multos inquietos homines ad bellum incitabant. Harum disputationum fontes certe sine cognitione adpellationum ueterum cerni non poterunt. Et monstratis fontibus, doctrinam de multis magnis rebus cognitione dignissimis proponi animaduerti potest.

Alia multa exempla recitari possent, in quibus ponderum & mensurarum cognitio magnam lucem narrationibus addit. In secundo libro Esdrae, seu libro Nehemiae capite quinto. Nehemias de usuris loquens, iubet reddi centesimas. Hunc lo-

CUM

cū quis intelligit ignarus, quæ fuerint usuræ centesimæ, et cur ita nominentur? Iam et erudito gratū est uidere, unde leges Atticæ et Romanæ, quæ cū moderari usuras conarētur, sanxerūt, ne maiores cētēsime soluerētur, ortæ sint. Ibi. n. adparet et Babilonicis legib. eandem moderationē sancitā fuisse, quas credibile est Græcis antiquiores esse.

Sed non addam plura exempla, Nam bona ingenia hac antiquitatis cognitione ualde delectari existimo. Addidimus & uolucrum appellationes, magna ex parte collectas à uiro doctissimo Anglo, amico nostro, qui utinam, cum & mari & fœcundiorib. fluminibus prior sit, etiam piscium nomina colligat. Nos pauca addidimus, ut studiosos ad hanc inquisitionem inuitaremus.

Nec ualde prædicare hanc nostram piscinam, ut ita dicam, possumus, Nam de multis uocabulis dubitamus, an Græca & Latina recte accommodata sint ad Germanica. Sed Lectores omnes oramus, ut uoluntatem candide probent, quia sciunt eruditi, magnam fuisse multis seculis negligentiam in rerum adpellationibus recte enarrandis, cum tamen ad naturæ agnitionem ueræ interpretationes necessariae sint. Quare multi docti uiri in multis materijs elaborarunt. Multi plantarū, stirpium, herbarum et fruticū adpellationes singulari solertia inuestigatas fœliciter illustrarūt,
ut

ut Ruellius, Leonardus Fuchsius, Cordus & alij.

Georgius Agricola metallorum nomina et naturas monstrat, Deniq; alij alias partes de legunt, simul ut linguas restituerent, et naturam rerum patefacerent. Nam inscitia linguarum magna caligine et rerum naturam inuoluit. Valerius Cordus in Italia piscium nomina & naturas studiose inquisiuit, cuius immatura mors cum propter alias multas causas, tum propter hanc etiam deploranda est, quod ingenio & sagacitate eius multae partes naturae melius illustratae fuissent, si uitam ei longiorem Deus tribuisset.

Speramus aut alibi alios esse, qui etiam hanc naturae partem inquirunt, & ut studia aliorum iuuent, & quia ipsa naturae consideratio per sese bonis mentibus iucunda est, et non contemnenda commonefactio est de Deo opifice, qui miranda arte totam hanc mundi machinam condidit, et partes ordine distribuit et collocauit, et formas, vires, usus omnium rerum nascentium sapientissimo consilio distinxit. Et quidem amanda est naturae consideratio, cum ut rebus conditis ad nostram usum recte fruamur, tum uero ut conditorem agnoscamus, et gratis pectoribus celebremus et hanc eius agnitionem, quae adhuc obscura est nobis insitam esse cogitemus, ut statuamus nos ad ipsius aeternum conspectum conditos esse, & ad hunc nos omni studio praeparemus.

ERRATA.

C.1. 2. facie. Versu 7. lege eum pro eam, & post uersu 12. ipsis pro ipsi. C.4. 2. facie, uersu ultimo, lege mirifice. C.6. uersu 14. lege σωωρις, & post uersu 23. lege ea. C.6. 2. facie, uersu 20. uariato. C.8. 2. facie, uersu 5. muri. Ibidem uersu 12. ὀρνιθοφάγος. Et uersu 12. gissmaus. D.1. 2. facie, uersu 16. fuscedine superficie tenus. D.3. 2. facie, uersu 21. βαχιδες. D.4. uersu 21. uirus. D.5. uersu 17. conuoluta. D.6. 2. facie, uersu 2. parricide. D.ult. 2. facie, uersu 20. strepitum. E.4. uersu 22. καθαριδες. E postremo, uersu 2. Augures. H 2. 2. facie, uersu 16. dense. H 3. uersu 11. superior. & uersu 12. animantibus. H 5. uersu 3. pannicula. & uersu 5. squammatim. H 5. 2. facie, uersu 18. speciatim. H 6. uersu 13. auellanis et glandibus. H 7. uersu 26. particule. I 1. 2. facie, uersu 7. κελυφκ. I 4. 2. facie, uers. ult. discrimina. K 2. 2. facie, uer. 23. supra teerā. L 6. uersu 17. corna.

VVITTEBERGAE

EX OFFICINA IOANNIS
CRATONIS, IMPEN-
SIS CVNRADI
RVELII.
ANNO M. D. LVI.

Faint handwritten text, possibly a signature or name, written in dark ink on aged, yellowed paper. The text is illegible due to fading and the cursive style.

46 $\frac{10}{1,18}$

4B 46 $\frac{10}{1,18}$
(x2199237)

56.

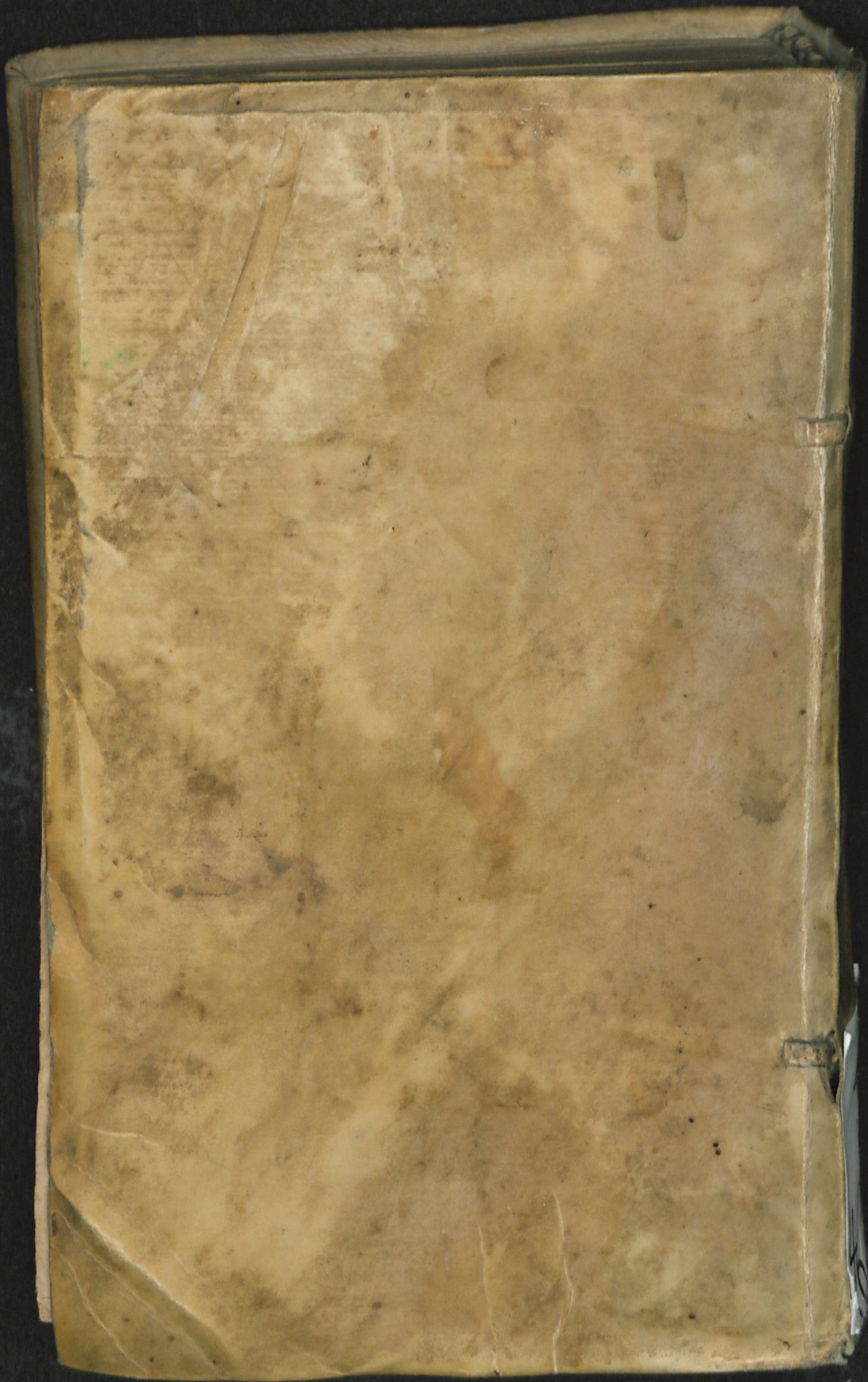

VO
REI N
DERVM
Græca, I
tellectus
Collec
m

ADDIT
nes Quadru
scium, Frug
comm

VI
EXCV

AN

