Hallische Nachrichten

Verlag und Schriftleitung: Halle (Saale), Gr. Ulrichstr. 16. Sammelruf-Nr. *7981. Zweigstellen in Halle: Leipziger Str. 34 (Fernruf Nr. *7981), Ludwig-Wucherer-Str. 87 (Fernruf Nr. 25517). Rund 600 Ausgabestellen. Gerichtsstand für beide Teile ist Halle (Saale). Postscheck Leipzig 24480

Mitteldeutsche Wirtschafts-Zeitung / HR-Sport
Beilagen: Vom Alltag zum Sonntag / Aus der Welt der Frau / Heimatbilder
Der junge Mensch / Hallische Kinderzeitung / Zur Gesundheitspflege / Feld und Garten

Bezugspreis bei wöchentl. 6maligem Erscheinen monatl. 2.10 RM. einschl. Zustellgebühr, Abholer 1.90 RM., durch die Post 2.30 RM. (einschl. 18.6 Rpf. Postgebühr) zuzügl. 36 Rpf. Bestellgeld. Anzeigen: Berechnung laut Preisliste Nr. 8. Für Erscheinungstermine u. Platzwünsche keine Gewähr

54. Jahrg. / Nr. 256 — Sonnabend/Sonntag, 31. Oktober/1. November 1942 — Einzelpreis 10 Rpf.

U-Boot-Erfolge verwirren britischen Nachschub

Katastrophenstimmung in Gibraltar — Wichtiges Kriegsmaterial für die Aegyptenfront versenkt

w. Rom, 31. Oktober. (Eig. Drahtbericht.) Wie dem „Giornale d'Italia" aus Tanger gemeldet wird, herrscht in Gibraltar eine wüste Hysteriosigkeit. Der Berichterstatter gibt eine anschauliche Schilderung davon, indem er schreibt: „Was ist los in Gibraltar? Handelsschiffe, die in die Luft springen, Flugzeuge unbekannter Nationalität, die am hellen Tage die Festung überfliegen, Bodenabwehr, die wild herumschießt, Jäger und fliegende Festungen, die aufsteigen und manchmal ins Meer stürzen oder auf spanischen Boden verschellen, stark gesicherte Geleitschiffe, die, vom Atlantik kommend, Material und Soldaten ausladen und andere Soldaten aufnehmen und dann sofort die Rückreise antreten, Wasserbomben bei Tage, immer strenger werdende Ueberwachung der spanischen Arbeitskräfte, die mit der Verstärkung der Festungswerke beschäftigt sind, häufige Besuche von Samuel Hoare, dem Botschafter Großbritanniens in Spanien; und dann noch Versammlungen des Hafeneinganges für die Angriffsmittel der italienischen Marine, ewiges Kreisen der Wasserflugzeuge über der Meerenge usw. usw. Vorgestern nacht große Luft-, Erd- und Seemanöver, die — wie versichert wird — bedeutendsten seit Kriegsausbruch. Was ist los in Gibraltar?"

Diese Verwirrung in der britischen Seefestung am Eingang zum Mittelmeer wird begreiflich, wenn man die englische Zwangslage berücksichtigt, den in Aegypten kämpfenden Truppen laufend Nachschub liefern zu müssen, sei es auch auf dem weltweiten Umweg um das Kap oder durch den zeitraubenden See- und Landtransport über Westafrika. Gerade diese Nachschublinie aber ist jetzt erneut, die eine geistige Sondermeldung des OKW. mitteilte, schwer getroffen worden. Unter den darin versenkten fünfzehn Schiffen befand sich auch der von England nach Freetown bestimmte stark bewaffnete Dampfer „Prim Rajehill", der eine sehr wertvolle Ladung an Bord hatte: Flugzeuge, die auf diesem weiten Umweg der nordafrikanischen Front zugeführt werden sollten. Das Schiff von 7600 BRT. zeigte bereits nach den ersten Torpedotreffern starke Schlagseite. Nach einem nochmaligen Angriff bot sich der Achterdeck hoch aus dem Wasser, und bald zeigten nur noch treibende Wrackteile und Ladungstrümmer, daß abermals ein wertvolles feindliches Handelsschiff dem Unterseebootkrieg zum Opfer gefallen war. — Während der Operationen im Nordatlantik, bei denen ein nach England fahrender Geleitzug gehackt wurde, verschlechterte sich das Wetter derart, daß die Erfolgsaussichten immer geringer wurden und zeitweilig ein Abbruch des Unternehmens erwogen werden mußte. Trotzdem blieben die Kommandanten im festen Vertrauen auf den Kampfwert ihrer Mannschaft am Feind und schossen aus dem Geleitzug vier Dampfer mit 68 500 BRT. heraus, darunter auch ein Großtransporter von über 12 000 BRT. mit Kriegsmaterial und Treibstoff an Bord. Ein anderes Unterseeboot holzam den Dampfer „Weltebar" vor der amerikanischen Küste vor die Rohre. Dieser war mit einer Ladung Mangananerzen von Takoradi an der afrikanischen Goldküste nach New York unterwegs. Das 5620 BRT. große Schiff sank innerhalb weniger Minuten.

*

Die Sondermeldung aus dem Führerhauptquartier hat folgenden Wortlaut:

„Eine Gruppe deutscher Unterseeboote griff im Nordatlantik unter stürmischen Wetterverhältnissen einen nach England fahrenden vollbeladenen Geleitzug an und versenkte, ungeachtet der starken Abwehr, in hartnäckigen wiederholten Tag- und Nachtangriffen neun Schiffe mit zusammen 68 500 BRT. Weitere Schiffe wurden durch drei Torpedotreffer beschädigt. Ferner versenkten unsere Boote auf den Zufuhrwegen nach England und Amerika sechs Schiffe mit 32 425 BRT. Damit verlor die feindliche Versorgungsschiffahrt wiederum 15 Schiffe mit 100 925 BRT. Weitere Geleitzugoperationen sind im Gange.

Brandfackeln des Krieges

Zwischen den kämpfenden Fronten lag dieses Dorf, bevor die deutschen Infanteristen es stürmend durchschritten. Granaten schlugen ein, Brandfackeln bedeten sich und in den prasselnden Flammen sank Haus um Haus in sich zusammen. Am Ende bleiben nur noch die Kamine zwischen den schwelenden verkohlenden Balken stehen. PK.-Aufn.: Kriegsberichter Ohlenbostel (Sch.)

Eden sekundiert Vansittard

Eine Rede des maßlosen Hasses

m. Stockholm, 31. Oktober. (Eigen. Drahtbericht.) In einer Rede, die der britische Außenminister Eden gestern nachmittag hielt, erklärte er u. a.: „Das britische Empire kann sich nicht von seiner Stellung als Weltmacht zurückziehen. In der Herrschaft von Staatsbürgern dieses britischen Commonwealth dürfen wir in dieser Hinsicht nicht zu schüchtern sein." Diese Sätze Edens sind recht bemerkenswert, da Eden damit einen Einblick auf Englands Kriegsziel, das in einer verschärften Unterdrückungspolitik besteht, gibt. Eden's Rede ist um so bedeutenswerter, als sich Frau Roosevelt in London befindet. Es ergeht sich, ob Eden damit mehr eine Ermutigung seiner Landsleute angesichts des immer offeneren Yanker-Imperialismus oder eine Beschwörung der Nordamerikaner, Grenzen zu halten, bezweckt. Eden ging dann auf sein Lieblingsthema, nämlich die Behandlung Deutschlands nach einem britischen Siege, ein. Das Problem Deutschland, so erklärte er, würde in jedem Fall bestehen bleiben, da der Nationalsozialismus der deutschen Jugend „diese fürchterliche Lehre eingeimpft" habe. Es würde nach dem Kriege die „Höhe der Torheit" bedeuten, Wünsche für Wirklichkeit zu nehmen, wie man es nach dem Weltkrieg getan habe. Diesmal müsse man sich dem „Problem Deutschland" bis zur „vollständigen Lösung" widmen. Eden, der von den näheren Mitarbeitern Churchills zweifellos am wenigsten beraßisch hat, um was es in diesem Kriege geht, hat sich mit diesen Ausführungen als erstes Kabinettsmitglied weitgehend und offiziell mit dem „Vansittardismus" identifiziert, also jener von psychopathischem Haß getragenen Theorie Lord Vansittards, wonach das deutsche Volk gewissermaßen blutmäßig getrieben werde, andere Völker anzufallen und zu unterdrücken. Nach Edens Rede dürfte es der britischen Nation nicht mehr leicht sein, Vansittards „Kinderbuch" (Bilderbuch) als eine unmaßgebliche Privatansicht des ehemaligen Unterstaatssekretärs im Foreign Office hinzustellen. Mehr als alles andere, was bisher gesagt wurde, hat Edens Rede eine dankenswerte Klarheit darüber geschaffen, welche Wünsche auch das offizielle England gegenüber einem besiegten Deutschland haben würde.

„Ersatz-Burma-Straße" lahmgelegt

ep. Lissabon, 31. Oktober. Die Londoner „Times" meldet aus Neu-Delhi, daß durch den japanischen Luftangriff auf indisches Gebiet an Weihnachten dieser Woche die als Ersatz für die schon vor längerer Zeit ausgefallene Burma-Straße provisorisch geschaffene neue Zufuhrstraße von Indien nach China praktisch lahmgelegt wurde.

Bombenexplosionen in Bombay

Rom, 31. Oktober. In Bombay kam es zu mehreren Bombenexplosionen, bei denen etwa 30 Personen verletzt wurden. Unter den Verwundeten befindet sich der Präsident des Militärgerichtshofes. Auch in Ahmedabad und Kolhapur kam es zu Zwischenfällen und Verhaftungen. In Karachi wurde ein Warenlager in Brand gesteckt, das einem Engländer gehörte. In Neu-Delhi wurden zwei indische Journalisten verhaftet.

Der Sowjet-Terror in Iran

ep. Sofia, 31. Oktober. Nach Meldungen aus Teheran haben die sowjetischen Militärbehörden im nördlichen Iran an die Bevölkerung einen Aufruf erlassen, der für Sabotageakte drastische Strafen androht. In dem Aufruf heißt es, daß künftig sämtliche Familienmitglieder der Täter verhaftet und deportiert werden. Die Bevölkerung in dem Gebiet, in dem sich der Anschlag ereignet hat, wird zur Zwangsarbeit herangezogen, zur außerdem seien Strafrationen an Getreide und Lebensmitteln abzuliefern.

Neue Angriffe auf Madagaskar

Vichy, 31. Oktober. Zu den Kämpfen auf Madagaskar wird mitgeteilt, daß die Engländer mit beträchtlichen Verstärkungen neue Angriffe eingeleitet hätten. Die Wirksamkeit der Hindernisse und die Fülle von Einzelkämpfen hätten diese Unternehmen aber nicht zur vollen Entfaltung kommen lassen. Das Umgehungsmanöver einer motorisierten englischen Kolonne sei geschettert.

Marsflugzeuge über San Franzisko

Vigo, 31. Oktober. Am späten Nachmittag des Freitag beulten in San Franzisko die Alarmsirenen. Der Bevölkerung bemächtigte sich ungeheure Aufregung. Die Rundfunkfender an der ganzen nördlichen Pazifikküste der USA. stellten ihren Dienst ein. Eine volle Stunde blieb die Bevölkerung in den Luftschutzkellern, bis sich herausstellte, daß es keine japanische Invasionsluftflotte war, sondern ein eigenes amerikanisches Flugzeug.

Britischer Zerstörer verloren

Berlin, 31. Oktober. Wieder muß die britische Admiralität den Verlust eines Kriegsschiffes zugeben. Diesmal handelt es sich um den Zerstörer „Veteran" (1120 BRT.), der eine Geschwindigkeit von 34 Seemeilen hatte. Die Bewaffnung des „Veteran" bestand aus vier 12,7-Zentimeter-Geschützen, zwei 4-Zentimeter-Flak, vier Maschinengewehren und sechs Torpedorohren in Drillingsgruppen. Seine friedensmäßige Besatzung bestand aus 134 Mann.

Kein Spiel mit silbernen Kugeln

Wg. Nach einem alten Vorspiel wollte England den ersten Weltkrieg mit silbernen Kugeln gewinnen, das heißt mit Geld und Gütern. Das erschien damals noch einigermaßen verständlich, denn der Satz, daß zum Kriegführen Geld, Geld und nochmals Geld gehöre, war 1914 noch so etwas wie eine unumstößliche Wahrheit. Heute sind zwar Geld und Güterwert keineswegs unwichtige Faktoren der Kriegführung, aber das Gold und die darauf gestützten Besitztitel der alten kapitalistischen Marktordnung entscheiden nicht mehr über die Potenz zur Kriegführung, sondern in erster Linie entscheiden Arbeitskraft, Rohstoffe, Produktionsmittel und vor allem die Organisation der Arbeit und Wirtschaft mit dem Ziel der vollen Erfassung aller Potenzen, die in ihrer Gesamtheit das ausmachen, was man das „Potential" der Kriegführung eines Landes nennt, die in den menschlichen Leistungen und in den vorfügbaren Stoffmitteln insgesamt ruhenden Kräfte eines Volkes.

Zwar hat man es in London und Washington nicht für möglich gehalten, daß die deutsche Wirtschaft so dauerhafte und weiterhin so steigerungsfähige Kräfte entfalten könnte. Mitterweile aber hat man sich davon doch überzeugt, wie das jüngst in einem überraschend offenherzigen Artikel der „Times" zugegeben worden ist, mit der Feststellung, daß die gewaltigen Räume im Osten der deutschen Kriegswirtschaft, je länger je mehr, ein steigendes Potential verschaft hätten. Wenn trotzdem auch heute noch in England und in den Vereinigten Staaten von der Zeit als dem Verbündeten der Demokratien die Rede ist und die britisch-amerikanische Aktation ihre Völker mit der Zeit vertröstet, so hat man doch die früher einmal so einfältig-einfache Argumentierung aufgegeben, als könnte man es in England und in den USA. in Ruhe abwarten, bis Deutschland sein Potential verausgabt habe, während man die britisch-amerikanischen Mittel des Überflusses nur aufzuwaren brauche, um den Krieg leicht und billig zu gewinnen. Stattdessen hat man sich diesmal zu einer neuen Formel aufraffen müssen, nämlich der, daß das gesamte britisch-amerikanische Potential über das man natürlich phantastische Zahlen verbreitet) in Wirkung gesetzt werden müsse, um den Dreierpaktmächten beikommen zu können.

Also sowelt wäre man heute selbst in Washington, wo noch vor Jahresfrist großsourig erklärt wurde, ein Kampf mit Japan würde in höchstens 90 Tagen von den USA. siegreich beendet werden. Es hat sich nämlich gezeigt, daß der Krieg diesmal selbst für die an Rohstoffen und Hilfsmitteln so reichen USA. alle die Härten aufweist, die schon die Engländer seit 1939 zu fühlen bekommen haben. Es ist nichts mit den silbernen Kugeln, nichts mit dem bequemen Krieg, der sich mehr politisch als militärisch vom Weißen Haus führen ließe. Die Schläge, welche die Amerikaner im Pazifik bezogen haben und die sie gerade jetzt wieder bei den Salomonen beziehen, sind zu empfindlich gewesen, als daß Washington die Dinge unbesorgt auf sich zukommen lassen könnte. Empfindlich waren diese Schläge wegen der hohen Gebietsverluste der Amerikaner, wegen ihrer Verluste an Kriegsschiffen und Transportern, an Flugzeugen und Mannschaften. Das sind Verluste, die jede Rechnung mit silbernen Kugeln umwerfen und gegen die nur die äußerste Anstrengung aller moralischen, physischen und materiellen Kräfte etwas helfen kann: Der Krieg wird für die USA. nicht nur zu einer äußerst kostspieligen, sondern diesmal auch höchstgefährlichen Sache.

Man kann den Amerikanern ohne weiteres glauben, daß ihnen daran gelegen ist, den Krieg in Ostasien hinhaltend zu führen, um mit England den europäischen Kriegsschauplatz desto nachhaltiger zu bedrängen. Aber es zeigte sich schon nach Pearl Harbour, daß das nicht so ganz im freien Ermessen Washingtons lag: denn das Vordringen der Japaner im Südwestpazifik näherte sich seit der Eroberung Javas in immer beängstigenderem Maße Australien, das nach dem Verlust der Philippinen geradezu als Plattform für jede künftige Aktivität der Amerikaner in diesem Raum gelten muß. Die Kämpfe im Vorfeld Australiens, so die Schlacht im Korallenmeer und die Schlachten bei den Salomonen, eröffneten insofern einen neuen Abschnitt des Ringens, als man in Washington, nach dem Schock von Pearl Harbour und nach dem Verlust der Philippinen (wozu der Verlust der britischen Positionen in Hongkong, Singapur, Malaia, Burma und der holländischen in Insulinde kam), glaubte, die Japaner an die äußerste Linie ihrer Expansion „herangeführt" zu haben und nun, mit der Basis Australien, eine amerikanische Barriere schaffen

Der Duce dankt dem Führer

Berlin, 31. Oktober. Der Duce hat an den Führer nachstehendes Telegramm gerichtet: Ich danke Ihnen sehr herzlich, Führer, für Ihre Botschaft, für die Entsendung einer Abordnung unter Führung von Dr. Ley und für die lebhafte Anteilnahme des nationalsozialistischen Deutschlands an den Feiern anläßlich des zwanzigjährigen Bestehens des faschistischen Regimes. In diesem ziemlich langen und sehr wichtigen geschichtlichen Zeitraum hat das faschistische Regime versucht, die wesentlichen Probleme des italienischen Volkes, die sein Lebensrecht angehen, auf friedliche und konstruktive Weise zu lösen. Aber immer und überall fand ihm die absolute Feindschaft der alten plutokratischen Staaten gegenüber, die in der Blockade durch den Völkerbund ihren Höhepunkt fand. Von jenem Zeitpunkt an wurde es für alle klar, daß unsere beiden Revolutionen sich zu einem brüderlichen Akt der Verbundenheit in Krieg und Frieden zusammenschließen und die Herausforderung der Alten Welt annehmen mußten. So marschieren und kämpfen seit drei Jahren unsere Völker und unsere Streitkräfte vereint mit denen der Dreierpaktmächte zusammen. Kein Zweifel, daß die die Vergangenheit verteidende Welt zum Untergang bestimmt ist und wir durch den Sieg eine Entschädigung für unsere Opfer erhalten werden. In dieser dynamischen Gewißheit übersende ich Ihnen, Führer, meine kameradschaftlichsten Grüße. gez. Mussolini."

*

w. Rom, 31. Oktober. (Eig. Drahtbericht.) Dr. Ley, der vor seiner Abreise aus Rom noch einmal vom Duce empfangen worden ist, hatte für den Abend die deutschen Schriftleiter in Rom zu sich gebeten. Er kam soeben vom Palazzo Venezia, wo er der Preisverteilung an die faschistische Jugend beigewohnt hatte. Als er gefragt wurde, welcher Eindruck in Rom der stärkste gewesen sei, erwiderte Dr. Ley: „Der stärkste Eindruck in Rom war für mich ohne Frage immer die Persönlichkeit des Duce. Es ist ein großes Glück, daß unsere Zeit zwei so bedeutende Männer hervorgebracht hat, wie den Duce und den Führer. Sie sind fähnlare Erscheinungen. Was sie schaffen, das reicht niemand mehr aus, das bleibt für Jahrtausende. Groß sind beim Führer und beim Duce die Gedanken, der Wille und die Tat."

Dr. Ley verließ mit der Sonderabordnung nach vierwöchigem Aufenthalt die italienische Hauptstadt.

Im Blickfeld der Salomon-Inseln

Die Salomonen sind im Jahre 1567 von dem Spanier Mendana entdeckt worden. Volle zweihundert Jahre aber mußten seit diesem Zeitpunkt noch vergehen, ehe sie von dem französischen Weltumsegler Bougainville, nach dem die größte der Inseln benannt ist, ein zweites Mal aus ihrer Abgeschiedenheit geweckt wurden, ohne daß indessen damit der Anreiz gegeben worden wäre, sie einer der Weltkolonialmächte anzuschließen. Erst als Deutschland auf Neuguinea und im Bismarckarchipel im Jahre 1884 Besitzrechte erworben hatte, schaltete sich England ein. Ein Abkommen sicherte dem Deutschen Reich die südlich des Bismarckarchipels gelegenen Salomon-Inseln bis Choiseul und Isabel, während England die übrigen Gruppen, u. a. mit Neu-Georgia, Malaita und Guadalcanar erhielt. Fünf Jahre später fielen auch Choiseul und Isabel an die britische Krone. Buka und Bougainville schließlich wurden 1920 australisches Mandat. — Mit ihrem gesamten Landgebiet nehmen die Salomonen von Buka bis Bauro eine Fläche von 44 000 qkm ein, die sich allerdings, dem Doppelbogen der einzelnen Inseln von Nordwesten nach Südosten folgend, über eine weiträumige Seezone von über 1000 km erstreckt. Von diesen z. T. noch vulkanischen, unzugänglichen und tropenheißen Inselgebirgen im Kranz zahlreicher Korallenriffe nimmt Bougainville mit 10 000 qkm den größten Platz ein. Guadalcanar und Malaita sind je 6500 qkm groß. Die kleine Insel Tulagi verfügt über den meistbenutzten Hafen. Unsere Karte bietet eine gute Vergleichsmöglichkeit der einzelnen Größenräume der Inseln mit der im gleichen Maßstab gezeigten Insel Rügen. Guadalcanars Landfläche ist größer als Rügen und das Land Oldenburg zusammen. — Die Berge auf Guadalcanar erreichen eine Höhe bis zu 2500 m. Die höchsten Erhebungen (3100 m) befinden sich auf Bougainville, wo die Japaner in Kieta seit vielen Monaten einen markanten Stützpunkt besitzen. Dieses Stützpunktgebiet einschließlich Buka ist vom Japanischen Kaiserreich 5000 km entfernt. Die gleiche Entfernung ist von den Salomonen aus zur amerikanischen Inselgruppe von Hawai gegeben. Wie unsere Karte weiter aufzeigt, trennen die Salomonen 1700 km über das Korallenmeer von der australischen Ostküste. Der ihnen am nächsten benachbarte Raum, die Insel Neuguinea im Westen, ist ihnen noch 600 km fern — Im strategischen Verteidigungssystem Autraliens sollten die Salomonen den östlichen militärischen Außenwall gegen Japan bilden, darüber hinaus für die USA. zum Ansatzpunkt einer pazifischen Gegenoffensive werden. Die jüngsten Schlachtenereignisse in den ozeanischen Brennzonen der Inseln haben sie nicht nur zu einem zweiten Pearl Harbour der amerikanischen Flotte werden lassen, sondern auch jeder Entwicklungsmöglichkeit einer Landausbreitung der USA. von Guadalcanar aus die entscheidenden Voraussetzungen genommen.

Universitäts- und Landesbibliothek Sachsen-Anhalt
urn:nbn:de:gbv:3:1-847529-194210311/fragment/page=0001

und die immer weiter gewordenen japanischen Seewege von dort kontrollieren zu können. Daß die Kämpfe in diesem Ringen schwer sein würden, haben die Japaner ihrerseits schon in jenen Augenblicken ausdrücklich betont, als sie in einem unerhörten Siegeszug von einer länderumfassenden Inselgruppe zur anderen vorwärtsstürmten. Das Heranziehen an die von beiden Seiten eingenommenen Positionen im Vorfeld von Australien und die Länge der Zeit, die diese Neugruppierung auch für die Japaner erforderte, ließ die Amerikaner schon triumphieren, so als wäre es nur noch eine Frage der Zeit, eine gewaltige Gegenoffensive über die gleichen Entfernungen in entgegengesetzter Richtung durchzuführen. Aber es hat sich gezeigt, daß die Kämpfe im Vorfeld Australiens für die Amerikaner weit kostspieliger geworden sind, als sie sich gestehen wollten, so bei den Koralleninseln, so bei Midway, bei Neu-Guinea und so vor allem jetzt bei den Salomonen, die geradezu zu einem Entscheidungspunkt von höchster strategischer Bedeutung geworden sind. Auch die Japaner haben, wie sie meldeten, in den vergangenen Monaten Verluste zur See gehabt. Daß sie geringer waren als die amerikanischen, geht aus der neuerdings wieder bewiesenen größeren Schlagkraft bei Santa Cruz hervor. Zugleich aber zeigt sich, daß die Amerikaner sich in der Frage der Entfernung verrechnet haben: immer noch ist der amerikanische Kontinent als Heimatbasis vom pazifischen Kriegsschauplatz weiter entfernt als die japanische Heimatbasis, und außerdem sind die für die Japaner tatsächlich verlängerten Seewege durch ein System der kürzeren Verbindungen in den eroberten Gebieten elappenweise unterteilt, sodaß die japanische Position, trotz größerer Entfernungen, immer näher an Australien herangerückt ist.

Wenn wir zu der amerikanischen Behauptung zurückkehren, daß man den ostasiatischen Krieg binhalten führen könne, um zunächst den europäischen Kriegsschauplatz zu „erledigen", so wird in diesem Zusammenhang klar, wie wenig solche Absichten noch im Erneßen der Amerikaner liegen. Die Japaner zwingen die Amerikaner und Briten im Vorfeld Australiens zum Kampf, und das recht hohe Aufgebot an amerikanischen Einheiten bei den Salomonen beweist, daß sich die Amerikaner eingesehen, wie wenig es in ihr Belieben gestellt ist, die Entwicklung im Pazifik noch hinhalten zu behandeln.

Diese Lage ist ein neuer Beweis für die wirkliche Koordination der Kriegführung auf seiten der Dreierpaktmächte, die unter anderem eine für die Amerikaner und Briten so unerwünschte Teilung ihrer Flotten im Atlantik und Pazifik erzwungen hat. Alle Pläne und Aktionen der beiden Feindmächte hängen von den Seeverbindungen, vom Schiffsraum ab. Es liegt auf der Hand, welche gegenseitige Wirkung demgegenüber die japanischen Aktionen im Pazifik und die deutsch-italienischen Operationen im Mittelmeerraum hervorrufen und gewährleisten.

Der Krieg wird für die USA., wie man sich drüben gesteht, von Tag zu Tag härter. Man geht den Weg Englands, mit denselben schweren Niederlagen und Enttäuschungen. Es ist nichts mit dem „silbernen Kugeln", mit denen man drüben glaubte, Krieg spielen zu können!

USA.-Reklamechef „versichert"

Stockholm, 31. Oktober. (Eig. Drahtbericht.) Der Leiter des USA.-Kriegs-Informationsamtes, Elmer Davis, veröffentlicht in der „New York Times" unter der Ueberschrift „Nachrichten zu Kriegszeiten" einen Artikel, in dem es heißt: „Ich kann Ihnen versichern, daß die Berichte unserer Marine der Wahrheit bedeutend näher sind als die des Feindes. Alle Versenkungen größerer USA.-Schiffe wurden angegeben. Es ist unsere Aufgabe, dem amerikanischen Volk volliges Vertrauen dafür beizubringen, was der Krieg wirklich bedeutet."

Die „Versicherungen" des Roosevelt'schen Reklamechefs wirken nach den bisherigen Erfahrungen tulos. Vor wenigen Tagen erst stellte sogar dieselbe „New Yorker Times" fest, daß in den amtlichen Washingtoner Stellen geradezu eine „Sucht nach Geheimnisträmerei" herrsche, die Ursache darin habe, daß man die eigene Oeffentlichkeit über unangenehme militärische Ereignisse im Dunkeln halten wolle. Die Furcht, daß eine Kriegsmüdigkeit nun eine amtliche „Strafarbeit" erhalten zu haben, die noch dadurch besonders interessant wird, daß sie als sogenannte „USA.-Information" schleunigst an alle neutralen Staaten verbreitet wurde. Dieses primitive Manöver ist allzu durchsichtig und vor allem: Die Tatsachen sprechen allzu deutlich.

Rekord britischer Schiffsreparaturen

Genf, 31. Oktober. (Eig. Drahtbericht.) Der Finanzsekretär der englischen Admiralität erklärte in einer Rede an die englischen Werftarbeiter, daß ihre Kräfte in besonders starkem Grade durch Kriegsschiffreparaturen in Anspruch genommen würden. Sie hätten bisher 20 000 Einheiten der englischen Flotte aller Größenklassen ausgebessert, neu ausgerüstet und in die Kampffront zurückgeschickt. Die Ausbesserung von Handelsschiffen habe 85 000 Schiffe mit einer Gesamttonnage von 140 Millionen Tonnen ausgemacht. Das heißt, daß im Durchschnitt jedes einzelne englische Kriegsschiff und jedes zehnte Handelsschiff im vergangenen Jahr bis zwölf Ausbesserungen unterworfen werden mußte. Mit diesem Ergebnis können die deutschen Schiffe, U-Boote, Schnellboote, Flugzeuge aller Arten wie Bombenflugzeuge und Minenabwurfflugzeuge, die Minenboote und Vorpostenboote durchaus zufrieden sein.

Amtlich wird bekanntgegeben, daß in der Nacht zum Montag auch in Italien wieder die normale Zeit eingeführt wird.

London über Afrikakämpfe enttäuscht

„Die Hauptkampfstellungen der Achsentruppen völlig unberührt"

sch. **Lissabon**, 31. Oktober. (Eig. Drahtbericht.) Die Enttäuschung der britischen Oeffentlichkeit über den bisherigen Verlauf der Kämpfe in Nordafrika kann man an der Zeitschrift ermessen, daß Presse und Rundfunk in London heute eine große Erinnerungskampagne einleiten mußten. Man bemüht sich, dem Volk genau nachzuweisen, wieso und warum es bisher nicht zum Angriff vorwärtskommt und warum die britischen Truppen überall noch mitten in den deutschen Minenvorfeldern festsitzen. Aus Kairo meldet man heute sogar eine „gewisse Verlangsamung des Vormarsches", was angesichts der Tatsache, daß die Truppen der 8. Armee noch nirgend an irgendeiner Stelle auch nur in die Nähe der deutschen Hauptkampfstellungen kommen konnten, ein sehr bemerkenswertes Eingeständnis ist. Man gibt die Tatsache im übrigen in London unumwunden zu und sagt, daß die deutsche Hauptkampfstellung völlig unberührt ist.

„Immer noch steht die Hauptkreismacht der Deutschen und Italiener unversehrt hinter dem Flaschenhals von El Alamein", hieß es gestern abend in einem englischen Bericht. Der sowjetische Rundfunkkommentator Mac Geachin erklärte heute morgen zusammenfassend zur Lage: „Um ist heinahe eine Woche vergangen, seitdem die neue britische Offensive in Aegypten begonnen hat, und die Erfolge sind bisher nicht besonders sehenswert gewesen. Immerhin aber hat die 8. Armee wenigstens einigen Boden gewonnen und ihn auch halten können. Die heutigen Gerüchte über die Verlangsamung selbst dieses geringfügigen britischen Vorrückens brauchen nicht ernst genommen zu werden, denn wir dürfen angesichts der Art der Kämpfe keinen raschen Fortschritt erwarten."

Mac Geachin gibt sich dann erneut Mühe zu erklären, daß die heftige Schlacht in Nordafrika sich von allen übrigen Schlachten auf dem gleichen Kriegsschauplatz grundlegend unterscheide, Darlegungen, die man seit Beginn der Offensive von britischer Seite immer wieder gehört. Alle Berichte warnen die britische Oeffentlichkeit davor, „irgendwelche Wunderdinge oder irgendwelche sensationellen Erfolge" zu erwarten. Dazu seien die deutschen Minenfelder zu stark. Dazu sei das deutsche Abwehrfeuer zu heftig und dazu hätten die Panzer zu wenig Entwicklungsmöglichkeit.

Aegyptens Kunstschätze unter Bewachung

ep. **Sofia**, 31. Oktober. In Kairo wurden jetzt offizielle Angaben über den Ort gemacht, an dem sich die Tresors der ägyptischen Museen mit allen wertvollen Gegenständen befinden. Wie der Direktor des ägyptischen National-Museums mitteilt, sind sie bei Masfarah in einer Grotte 30 Meter tief unter der Erdoberfläche untergebracht. Die Grotte, deren Eingang durch ein eisernes Tor verschlossen wird, wird von 60 ägyptischen Soldaten bewacht.

Allarabische Wirtschaftskonferenz

w. **Rom**, 31. Oktober. (Eigener Drahtbericht.) Die arabischen Länder, deren wirtschaftliche Lage unter der Zwangswirtschaft der Alliierten immer schwieriger wird, planen nunmehr, nachdem sich alle Bemühungen, von den Engländern Hilfe zu erlangen, als vergeblich erwiesen haben, die Einberufung einer allarabischen Wirtschaftskonferenz, um zu einer einheitlichen zwischenarabischen Lösung dieser ernsten Frage zu versuchen. Die arabischen Länder wollen einen wirtschaftlichen Block schaffen, um sich gegenseitig über die Zeit der schwierigen Ernährungslage hinwegzuhelfen, wenigstens durch den Austausch der notwendigen Bodenerzeugnisse.

Es war nur ein Engländer

Ein Urteil des USA.-Kriegsgerichts in England

Genf, 31. Oktober. (Eigener Drahtbericht.) Ein Soldat der amerikanischen Wachtruppen wurde von einem USA.-Kriegsgericht in England wegen Ermordung der 45jährigen Taubstummen Mary Jane Martin, die er genotzüchtigt hatte, zu lebenslänglichem Zuchthaus verurteilt. Nach englischem Recht hatte er unzweifelhaft die Todesstrafe verwirkt; auch nach amerikanischem Recht hätte der Angeklagte auf den elektrischen Stuhl kommen müssen. Die verhältnismäßige Milde erreichte viel Aufsehen. Wahrscheinlich stelle sich das amerikanische Kriegsgericht auf den Standpunkt, die Ermordete sei „nur eine Engländerin".

Der Führer ernannte Ministerialrat Dr. Fischer-Dieskau zum Ministerialdirigenten beim Reichswohnungskommissar Dr. Lay. Ministerialdirigent Dr. Fischer-Dieskau leitet die Abteilung „Finanzierung" im Reichswohnungskommissariat.

Durch einen tragischen Unfall kam Regierungsrat a. D. Dr. h. c. Erich Krahmer-Möllenberg auf einer Dienstreise im Alter von 60 Jahren ums Leben. Mit seinem Namen ist der Kampf um die Rechte der deutschen Minderheit nach Versailles eng verbunden.

Die USA.-Regierung hat, nach einer Meldung aus Washington, Henry Fords Autoreifenfabrik in Detroit angekauft, um zu sehen, wie es heißt, nach der Sowjetunion zu schicken, „sobald die Transportmöglichkeiten dafür gegeben sind."

Der neuseeländische Verteidigungsminister Jones gab, wie Reuter aus Wellington meldet, bekannt, daß die neuseeländische Armee im Pazifik unter nordamerikanischen Oberbefehl gestellt wird.

Der Schweizer Bundesrat ordnete die sofortige Einführung einer Luxussteuer für eine Reihe von Waren an.

Vor 30 Jahren: Erster Militärflug

Berlin, 31. Oktober. Jetzt jährt sich der Tag, da vor 30 Jahren zwei bulgarische Fliegeroffiziere den ersten Militärflug durchführten und zum ersten Male in der Weltgeschichte ein Flugzeug als Waffe benutzten. An Bord des deutschen Zweideckers „Albatros" mit seinem „Argus"-100-PS-Flugmotor unternahmen die in Deutschland bei den Albatros-Werken (Johannisthal) ausgebildeten bulgarischen Fliegeroffiziere in dem im Oktober 1912 ausgebrochenen Balkankrieg einen wichtigen Erkundungsflug. Flugzeugführer und Beobachter waren die Leutnants Milkoff und Popkristeff.

Neue Ritterkreuzträger

Berlin, 30. Oktober. Der Führer verlieh das Ritterkreuz des Eisernen Kreuzes an Oberleutnant Brentl, Batteriechef in einem Flak-Regiment, Oberfeldwebel Karl Müller, Flugzeugführer in einem Kampfgeschwader, und Oberfeldwebel Gustav Strauß, Zugführer in einem Grenadier-Regiment.

Neun Sowjet-Transporter versenkt

dnb. **Aus dem Führerhauptquartier**, 30. Oktober. Das Oberkommando der Wehrmacht gibt bekannt: In den Bergen nördlich und südlich der Straße nach Tuapse wurden Gegenangriffe des Feindes abgeschlagen. Feindliche Kräfte wurden im Raum von Noworossijsk durch Angriff der deutschen und rumänischen Truppen unterbrochen, versuchten vergeblich nach Osten durchzubrechen.

An Stalingrad wurde der Angriff mit Unterstützung von Sturzkampfflugzeugen fortgesetzt und das in den letzten Kämpfen gewonnene Gelände gesichert. Fahren und Boote des Feindes auf der Wolga lagen unter wirkungsvollem Feuer unserer Artillerie. Südlich der Stadt brachen auch gestern von Panzern unterstützte Entlastungsangriffe vor den eigenen Linien im Abwehrfeuer aller Waffen und unter den Bombenangriffen der Luftwaffe zusammen.

Im Kaukasischen Meer vernichtete die Luftwaffe in der vergangenen Nacht neun feindliche Transportschiffe, darunter sieben Tanker.

An der Don-Front zerschlugen rumänische Truppen einen feindlichen Angriff und brachten eine Anzahl Gefangener ein. Italienische Truppen wiesen einen Ueberfallversuch der Sowjets ab.

Im Raum südlich Ostafkow bekämpfte die Luftwaffe Truppenbereitstellungen und Transportbewegungen des Feindes. Zwölf mit Truppen und Material belegte Dreschsätze wurden zum größten Teil zerstört.

Im hohen Norden richteten sich starke Luftangriffe gegen feindliche Truppenlager sowie gegen Stadt und Hafen von Murmansk.

An der ägyptischen Front scheiterte auch gestern der britische Angriff, der nach einer heftigen Artillerie- und Panzerschlacht mit starken Infanterieräften den Durchbruch zu erzwingen suchte. Vorübergehende Einbrüche wurden von den verbissen kämpfenden deutsch-italienischen Truppen bereinigt. 39 Panzerkampfwagen des Feindes wurden vernichtet. Ein deutsches Kreuzer-Geschwader griff den Hauptsitz des Kampfes trug, schoß dreiehn von den 39 britischen Panzern ab. Ein an zwei Stellen durchgeführter Landungsversuch im Raum von Marsa Matruh wurde durch Gegenstöße der Panzergrenadiere vereitelt.

In der Nacht zum 29. Oktober hatten deutsche Sicherungsstreitkräfte mit britischen Schnellbooten ein Gefechtsmanöver, in dessen Verlauf drei feindliche Boote durch Artilleriefeuer beschädigt wurden.

Bei Tagesvorstößen schwächerer Kräfte der britischen Luftwaffe gegen die Küste der besetzten Westgebiete und in die Deutsche Bucht sowie bei nächtlichen Störflügen über dem deutschen Küstengebiet wurden vier feindliche Bomber zum Absturz gebracht.

Der italienische Wehrmachtbericht

dnb. **Rom**, 30. Oktober. Der italienische Wehrmachtbericht vom Freitag hat folgenden Wortlaut: Das Hauptquartier der Wehrmacht gibt bekannt: Der Feind griff erneut ohne jeden Erfolg unsere Stellungen an der ägyptischen Front mit starken Panzerbereitschaften an. Einige zu Beginn erfolgte Einbrüche wurden von den tapferen Truppen der Achse prompt abgeriegelt und ausgeschaltet. In hartem Kampf wurden 39 Panzer vernichtet, darunter 13 durch ein deutsches Bataillon, das sich besonders auszeichnete.

Die Luftwaffe der Achse führte wiederholte Angriffe auf die feindliche Kufmarschfront durch und belegte Truppen- und Materialansammlungen mit Bomben und MG.-Feuer. Im Luftkampf schossen deutsche Jäger drei Flugzeuge ab.

Zwei Landungsversuche in der Gegend von Marsa Matruk wurden mit starken Verlusten für den Gegner durch sofortiges Eingreifen der Verteidigung und der Luftwaffe zum Scheitern gebracht.

Wie Reuter aus Kapstadt meldet, stürzte ein Militärflugzeug über der Stadt ab. Drei Marineangehörige wurden getötet und 13 weitere verletzt. Durch die Explosion, die beim Aufprall erfolgte, wurden ferner auch mehrere Zivilisten verletzt.

Der Holzfäller

Von Heinz Steguweit

Im Westerwald lernte ich einen Holzfäller kennen, einen schnurrigen Kauz, der die Axt schwingen konnte wie unseresins den Gänsekiel. So prall war der Kerl gewachsen, ganz ohne Fett, dafür mit Muskeln begabt, als wollten ihm Billardkugeln unter der Haut. Wenn er so recht in Fahrt kam mit den Stämmen und Aesten, stemmte er die Beine gemütlich in den Humus, der Kopf schwoll rot an, fünf Hiebe tat der Mensch, fünf donnernde, splitternde, splitternde Hiebe nur, dann ab auch die Fichte nach, und ihr Bezwinger lachte mich gutmütig an.

So wurden wir Freunde. Herrgott, dachte ich, du hast Bäume und Bären machen lassen, du setzteest das Matterhorn in die Alpen und den Stamm in die Bistanna, sei also herzlich dafür bedankt, daß auch der Holzfäller vom Westerwald dir festlich gedeihen konnte.

Der Kerl hieß Pankras, und ich erzählte, daß er gutmütig gewesen sei. Wie barmherzigen Sinn und Güte vortrefflich, ihre Ebe soll gesegnet sein, ein Homo sapiens zebraucht sie, sagt man, und schon der Name Pankras klang entforechend, etwa wie ein Akkord von Sokrates oder Diogenes.

Also bedrängte ich den Freund mit einer Frage, und wenn ein Städtlicher sich ins Geheimnis der Naturkinder wagt, klimmt es meistbin dumm. Hörte ich doch einmal, wie ein Kerl zu Rate ging, ob er das Gesicht, das Ohr etwa dem Naturell eines Jungeselleen zu vergleichen sei. Ich fragte also einmal Freund Pankras, ob die Eigenart seines Berufes ihn zufriedenstelle, denn es gäbe unweisen Menschen, die sich keineswegs wohnlich fühlten in ihrer Haut. Der eine sinnt gern Tenor, müsse aber Laternen ausjünden, und der andere praktiziere als Doktor, indes er zur Jugendzeit von Ozeanfahrten und Korallenriffen geträumt habe.

Pankras ließ die Fällaxt ruhen. Er stützte die Hände auf den Holm und das Kinn wiederum auf die Hände, spuckte kunstgerecht zur Seite: Herr, ob ich zufrieden bin? Jugleich blickte er nach der Sonne, meinte, es wäre nun Mittag, das stimmte auf die Minute fast, nun gut, da schien eine Pause geziemt, sei's zum Plaudern oder für den Schluck aus der Kaffeeflasche oder für den Biß ins schmalzbestrichene Brot: Lieber Herr, sagte Pankras, und die Wangen zogen Fugelrunde, vor Fahren war ich's mal still. Ich dachte, die Spaziergänger im Wald haben es besser als ich. Warum bin ich kein Spaziergänger geworden? Also ging ich spazieren, als ein Reiter des Weges kam, sehr schnetdig, wie ich sagen muß, sehr schnell, beinahe im Galopp. So ein Reiter hat's besser als die Fußgänger, murrte ich da, warum bist du kein Reiter geworden? Ich lieh mir das Pferd, hopste im Kreis mit ihm, es war gewaltig. Herr, ganz gewaltig war das: der Reiter des Tieres lachte ich, lachte ich meinte, das Galopieren sähe sich glücklicher an, als es im Sattel zu ertragen sei; denn mit einem Fahrrad, mit einem Veloziped, Sie verstehen, mit einem Fahrrad käme man leichter, billiger und weniger Kauerbeschwerden zum Ziel . . .

Pankras schmunzelte. Er überließ mich meinem Schweigen, und ich mußte bekennen, daß es schwer war, den Ueberfluß solch leichter Philosophie zu dämmen. Der Holzfäller bis obenhin aus Wurst, Brot und neuem, mit genußvollen Schlücken kein Labial aus der Kaffeeflasche, und so ich die mühevoll antworten durfte, war der Strom aller Weisheit schon wieder entfesselt, dabei zeigte Pankras nur Höhe, wo ein Wort friedserlichster, fern Diskant war geeignet, dem Bad des Holzfällers sinnvoll zu applaudieren: Eine Spottdrossel, Herr, wir kennen uns näher. Wenn ich schwöge, möchte sie helfen, und wenn ich arbeite, pfeifen sie mich. Es doch, wir verneinen uns, wir halten zusammen, die Wälder, Herr, die Wälder — wo war ich nur stehengeblieben?

„Ihre ich nicht, so wolltest du ein Fahrrad kaufen, lieber Bruder!"

Er schöpfte neuen Atem: ein Velozipeds? Ach, ich tat es nicht. Denn es kam ein Motorrad des Weges, schnaubend und jagend. Herr, rasch wie der Strahl und flüchtig wie Rice, ein Bote, Bote? Sei ein Motorrad bei noch geschwinder, noch mühelofer, noch härter als ein Fahrrad, verkuliere ich — können Sie folgen? Denkt nach, Herr, strengt euch an: ich glaubte dann erst zuzuhören, wenn ich das Motorrad hatte. Bis endlich und schließlich ein Auto kam, das Auto, das furanzen die Hasen, da flatterten die Menschen wie des Dorfes Hühner allermärts. Jawohl — dieses Auto schien der letzte Zubergriff . . . Nun gut. Wir kommen zum Ende. Es schoß ein rechter Knall in mein Ohr, ich höre ihn heute noch. Das Auto war gegen einen Baum gestoßen, und der Baum hatte nicht nachgegeben. Warum auch? Der Klugere gibt nach, keineswegs der Stärkere. Stolzer Baum, dachte ich, wer wäre mächtiger als du, auch wenn Könige und Kaiser im Auto fahren sollten! Nochmals drum: wer wäre stärker als du, mein ehrenfester, mein erhabener Baum? Nun, der Holzfäller ist stärker, und Pankras ist einer geworden. Ich bin's zufrieden, Herr, da habt ihr endlich die Antwort auf eure Frage: Pankras ist gesund in seiner Haut!

Er trank den Satz aus seiner Flasche und aß das letzte Brot. Spucke in die Hände, schwang die Axt, daß es krachte. Vor der einen Zeitschrift zu, der von Archimedes hätte stammen können: Noli turbare circulos meos, Störe meine Kreise nicht.

Freudnbo klopfte ein Specht den Takt dazu. Ja, die Wälder . . .

„Kameraad Italien". Wie wir vor einiger Zeit mitteilten, war Geheimrat Prof. Dr. Wilhelm Waetzoldt von der Martin-Luther-Universität Halle-Wittenberg als einer der besten Kenner Italiens vom Oberkommando der Wehrmacht mit der Abfassung einer Einführung in das Verständnis Italiens für unsere Soldaten betraut worden. Diese Zeitschrift ist jetzt unter dem Titel „Kameraad Italien" mit dem Text von Geheimrat Waetzoldt und mit Zeichnungen des italienischen Künstlers Ferro, eingeleitet durch den deutschen General von Rintelen beim Hauptquartier der italienischen Wehrmacht, in Rom erschienen.

Deutsche Dichter besuchen die Atlantik-Front. 15 deutsche Schriftsteller, unter ihnen Edwin Erich Dwinger, Hermann Burte, Heinrich Zillich, Herbert Menzel und Franz Tumler, begaben sich auf Einladung des Reichsministeriums für Volksaufklärung und Propaganda an die Atlantikküste, um durch den Besuch der starken Abwehrfront schöpferische Eindrücke für ihr dichterisches Schaffen zu gewinnen. Diese Gäste deutscher Autoren führt die Besichtigungsreise fort, die mit dem bereits gebührenden Besuch des Kriegsschauplatzes nach Beendigung des Westfeldzuges begonnen hatte.

„Minna von Barnhelm" auf Slowakisch. Dr. M. Sandany hat Lessings klassisches Lustspiel „Minna von Barnhelm" in die slowakische Sprache übertragen. Das Stück fand in dieser Uebersetzung in einer Aufführung im Slowakischen Nationaltheater in Preßburg eine begeisterte Aufnahme.

Die richtige Reihenfolge

Man fragte den Komponisten Glück eines Tages, was er am meisten liebe.

„Drei Dinge," versetzte er, „Geld, Wein und Ruhm!" Man war erstaunt.

„Wie?" wurde er gefragt, „bei Ihnen kommt der Ruhm erst nach dem Wein und dem Geld? Das kann nicht sein, Sie sind nicht aufrichtig!"

„Man kann nicht aufrichtiger sein," versetzte Glück, „für das Geld tunke ich mir den Wein, der Wein erweckt mein Genie, und mein Genie erringt den Ruhm. Sie sehen also, daß die Reihenfolge zutreffend ist!"

Wirtschafts-Nachrichten

Generator-Umstellung im großen

Ein Aufruf von Reichsminister Speer

Der Generalbevollmächtigte für Rüstungsaufgaben, Reichsminister Albert Speer, hat an alle Halter von Kraftfahrzeugen der gewerblichen Wirtschaft folgenden Aufruf erlassen: „Jeder Fahrzeughalter, der sich seiner Verantwortung der Kriegswirtschaft gegenüber bewußt ist, muß sein Kraftfahrzeug auf den Betrieb mit Generatorgas umstellen. Generatoren und Umbauteile werden in ausreichenden Mengen zur Verfügung gestellt. Die Einschaltung der Privatinitiative und der Eigenverantwortlichkeit des Unternehmers hat in der deutschen Rüstungswirtschaft eine gewaltige Steigerung der Produktion ermöglicht. Ich erwarte, daß die Halter von Kraftfahrzeugen es an Einsatzbereitschaft der Rüstungswirtschaft gleichzeitig und in eigener Verantwortlichkeit den Umbau ihrer Kraftfahrzeuge vornehmen. Im Einvernehmen mit dem Reichsverkehrsminister und dem Reichswirtschaftsminister habe ich an die Zentralstelle für Generatoren folgenden Erlaß gerichtet:

1. Halter von bewährten Kraftkraftfahrzeugen (ausschließlich Behelfslieferwagen), die in der Lage sind, ihre Fahrzeuge ohne Zuanspruchnahme fremder Werkstätten auf den Betrieb mit Generator, Hoch- oder Niederdruckgas umzustellen, erhalten unter Abweichung von den allgemein für die Umstellung geltenden Bestimmungen auf Antrag die erforderliche Genehmigung von dem Bevollmächtigten für den Radverkehr.

2. Auch bei Umstellungen, die in eigener Initiative der Kraftfahrzeughalter durchgeführt werden, wird je Kraftfahrzeug eine nicht rückzahlbare Beihilfe von je 1000 RM. für Kraftfahrzeuge mit Dieselmotoren und von 600 RM. für Kraftfahrzeuge mit Vergasermotoren gewährt. Für die Umstellung von Fahrzeugen mit Zweitakt-Betrieb (Tiefstgasdeckfahren) auf Eintakt-Betrieb beträgt diese Beihilfe 400 RM.

3. Kraftfahrzeughalter, die in eigener Werkstatt Kraftkraftfahrzeuge (außer Behelfslieferwagen) auf Generator-, Hoch- oder Niederdruckgasbetrieb umgestellt haben, werden bei der Erteilung von Ausnahmegenehmigungen für die Umstellung für Personenkraftwagen oder Behelfslieferwagen bevorzugt, wenn die Umstellung in eigener Werkstatt erfolgt und die Benutzung der Personen- oder Behelfslieferwagen im Rahmen der für die Bewirtschaftung geltenden Bestimmungen liegt. Zur Umstellung von Personenkraftwagen geeignete Generatoren werden von der Zentralstelle für Generatoren über die Bevollmächtigten für den Radverkehr erteilt.

Ich fordere hiermit alle Kraftfahrzeugbesitzer auf, die Umstellung in eigener Verantwortlichkeit vorzunehmen und sich bei den Radverkehrsbevollmächtigten als Beauftragten der Zentralstelle für Generatoren zu melden. Die Beauftragten der Zentralstelle weisen den Fahrzeugbesitzern die einzuhaltenden Generatoren und Motorumbauteile zu. Bewährte sachverständigen Rat und zahlen nach erfolgter Umstellung die Reichsbeihilfen aus. Nach der Umstellung der Kraftfahrzeuge erteilen sie die Genehmigung zur Umstellung der Personenkraftfahrzeuge, die meist darauf hin, daß die Verfügungslage für flüssige Treibstoffe allen Haltern von Kraftfahrzeugen die Umstellung in eigenem Interesse zur Pflicht macht. Wer sein Fahrzeug nicht umstellt, kann nicht in absehbarer Zeit damit rechnen, Benzin oder Dieselkraftstoff zu erhalten.

Auskunft über die Umbauaktion erteilen die Fahrbereitschaftsleiter bei den Landratsämtern und Oberbürgermeistern."

Hierzu wird von unterrichteter Seite geschrieben: Wie Reichsminister Speer schon in seinem Aufruf andeutet, liegt der Grund für seinen Appell an die gewerblichen Kraftfahrzeughalter vor allem in der Notwendigkeit, jeden entbehrlichen Tropfen Benzin der Wehrmacht zur Verfügung zu stellen. Wenn die gewerbliche Wirtschaft vor einiger Zeit verpflichtet wurde, ihr Lastkraftwagen bis herab zu einer Nutzlast von 2 Tonnen auf Generatorbetrieb umzustellen, so haben der Erfüllung dieser Pflicht gegenüberstehende ernste Schwierigkeiten entgegen, als der dafür benötigte Werkstattraum gerade zu Beginn des Winters den Bedürfnissen der Wehrmacht zur Verfügung stehen muß. Um trotzdem die Umstellung von Kraftfahrzeugen der Wirtschaft zu ermöglichen und festen Kraftstoffen vorwärtstreiben zu können — eine Betriebsart, die übrigens die Tonnenkilometerleistung der Fahrzeuge in überraschenden Maße erhöht —, soll die gewerbliche Wirtschaft ihre eigenen Reparaturwerkstätten für den Umbau der Fahrzeuge auf Generatorbetrieb einsetzen. Damit ist der Improvisationsgabe des deutschen Unternehmers eine neue Aufgabe gestellt.

Hallescher Bankverein Halle (Saale)

Die oHG. des Halleschen Bankvereins von Kulisch, Kaempf & Co., KG. a. A., Halle (Saale), beschloß einstimmig die Verschmelzung mit der Zuckerkreditbank AG., Berlin, und damit verbunden Kapitalerhöhung auf 9 (5) Mill. RM. durch Uebernahme des 4 Mill. RM. betragenden AK. der Zuckerkreditbank mit Gewinnanteil vom 1. Januar 1942. Die Bank führt nunmehr den Namen Hallescher Bankverein KG. a. A., Halle (Saale). Aus dem Aufsichtsrat des bisherigen Halleschen Bankvereins sind ausgeschieden Bankdirektor Fritz Bartschneider, Leipzig, Justizrat Dr. Friedrich Zell und Fabrikdirektor Fritz Herbst. Neu gewählt wurden Direktor Schimpf (Hallesche Maschinenfabrik) und Bankdirektor Dr. Hermann Janssen (Reichs-Kredit-Gesellschaft). Vom Vorstand wurde berichtet, daß die Bilanzsumme des Halleschen Bankvereins allein Ende September 1942 die 100-Mill.-Grenze nahezu erreicht habe. Zusammen mit der Zuckerkreditbank belaufen sich die Kreditoren einschließlich der Einlagen deutscher Kreditinstitute sowie der Spareinlagen von rund 28 Mill. Reichsmark auf rund 108 Millionen Reichsmark, sind also gegenüber dem 31. Dezember 1941 um 22 Millionen Reichsmark gestiegen. Von diesen Einlagen sind 60 Prozent in jederzeit bei der Reichsbank beleihbaren Reichsschatzbriefen angelegt und so der Kriegsfinanzierung zugeführt worden. Die Gesamtbilanzsumme am 30. September 1942 betrug 133 Mill. Reichsmark. Obwohl sich gegenüber der letzten Bilanz des Halleschen Bankvereins die Debitoren mehr als verdoppelt haben, sei die Liquidität unverändert günstig. Danach sei das vereinigte Institut in allen Anforderungen der Zuckerkampagne aus eigenen Kräften ebenso mühelos gewachsen, wie es auch über den Rahmen seines bisherigen Kontokorrentverkehrs hinausgehende Ansprüche und sonstige, selbst größere Geschäfte bewältigen könne. Auch die Geschäftsaussichten seien nach dem Verlauf der bisherigen neun Monate bei beiden Instituten als durchaus zufriedenstellend bezeichnet worden.

A. Riebeckische Montanwerke AG., Halle (Saale). In der oHB. der A. Riebeckische Montanwerke AG., Halle (Saale), wurde für das Geschäftsjahr 1940/41 eine Dividende von 4,8 Prozent auf Grund des Interessengemeinschaftsvertrages mit der J. G. Farbenindustrie AG. ausgeschüttet. Das Aktienkapital von 50 Mill. RM. und für das Geschäftsjahr 1941/42 eine Dividende von 3 Prozent auf das um 25 Mill. RM. auf 75 Mill. RM. berichtigte Grundkapital beschlossen.

Zweite Zuckerfreigabe von 10 Prozent. Die Hauptvereinigung der deutschen Zuckerwirtschaft hat für alle Raffinerien und Weißzuckerfabriken als zweite Freigabe von Weißzucker zum Verkauf im Inland mit Wirkung vom 28. Oktober wieder 10 Prozent der Jahresfreigabemenge 1942/43 bestimmt, so daß die Fabriken jetzt über 20 Prozent Gesamtfreigabemenge 1942/43 verfügen können.

Mitteldeutsche Börse in Leipzig

Immendorf Papier	—,—	Peniger Papierfaß.	—,—	Thür. Gas	158,—
Anhalter Kohle	—,—	Raudener Zieglw.	—,—	Wegelin & Hübner	143,12
Thüma Aspach	—,—	Leipz. Bas. Riebeck	—,—	Zuckerraff. Halle	—,—
Engelhardt-Br.	—,—	Ri.ges & Co.	117,—	Halb. Kunst-Pr.	—,—
Glauzig Zuckerfbr.	—,—	Rositzer Zucker	—,—	"	
Halleschr Maschin.	—,—	Gebhardt & Salzer	150,50	Freiverkehr	
Lingel-Schuh	—,—	Schulz Jun.	—,—	Akt. Mälzfbr. Köln.	—,—
Lindner, Gottfr.	—,—	Stadtmühle Aisleb.	—,—	Halle Röhrenwerke	111,—
Nürnb Berlin Mm	—,—	Stöhr Kammgarn	—,—	Leykhäo-erhöhte	—,—

Druck und Verlag: Hallische Nachrichten Dr. Hans Joachim Huck. Verlagsdirektor: August Sprecke. Hauptschriftleiter: Dr. Arno Wrasch (sämtlich in Halle). Anzeigenpreisliste Nr. 8.

Diese Ausgabe umfaßt 8 Seiten

Universitäts- und Landesbibliothek Sachsen-Anhalt
urn:nbn:de:gbv:3:1-847529-194210311/fragment/page=0002

STELLEN-ANGEBOTE

Geeignete Herren u. Damen, d. Ausgang. oder nebenberuflich für uns in Klein- und Großbetrieb Aufträge wollen, gesucht. Vertraulliche Behandlung d. Bewerbung sichern wir zu. Deutscher Heroldi, Volks- u. Lebensversicherungs AG., Bezirksdir. Halle, Leipziger Str. 51/62.

Großhandlung für Kraftfahrzeugteile und Werkzeuge sucht für verantwortungsvollen und vielseitigen Posten im Innen- und Außendienst ausgereifte, elastische und positiv arbeitende Persönlichkeit. Tätigkeit umfaßt Verantwortung des Betriebsführers. Bewerber aus gleicher od. ähnlicher Branche, mit Kenntnissen in der Kennziffer-Regelung u. Erfahrung im Verkehr mit Dienststellen, Auftraggebern d. wehrwirtschaftlichen und zivilen Stellen, Reichsstellen, Behörden und Vereinigungen d. Fache verantwortungsvolle Position befähigt sind, werden gebeten, alle notwendigen Unterlagen nebst diesläßigem Lichtbild, unt. Angabe eines festen Eintrittstermins einzureichen. (Ex

Kontorist(in), perfekt in Buchhaltung für Nutz- u. Schlachtviehgeschäft ges. Riebeck & Co., Halle, Deutzscher Str. 12/13. Tel. 369 68.

Jüngerer Verkäufer(in) f. unser Lebensmittelgeschäft suchen sofort. Schriftliche Angeb. unter Angabe bisheriger Tätigkeit an Pfeiffer & Haase, L.-Wuchterer-Str. 76. (e

Vertreter(in) gesucht von großem deutschen Bankhause. Nur Kräfte, geeigen. f. persön. Beamten. Gute Wohng. u. Lage Bedingung. Bewerbungen T. 5197 Halle. (Ex

Tüchtiger u. erfahrenen **Buchhalter u. Industriekaufmann z.** Eintr. sofort gesucht. Bew. mit Lebenslauf, Lichtbild u. Zeugnisabschr. erbet. unter T. 5197 Halle. (Ex

Bergwerksunternehm. Nähe Halle sucht in Dauerstell. gewandt. Kaufmann zur selbständigen Buchhalt. Aufgaben. Ang. T. 5207 HN. (a

Vereid. Bücherrevisor, Wirtschf. Treuhand, Stellv. Gesellschaftsl., sucht, f. seine umfangr. Praxis geeign. **Buchhaltungskraft** m. Kenntn. im Steuerrechte, Schreibm. u. Zeugnisabschr. Angeb. u. 5207 HN. (a

Apotheker, Drogist, Chemiker, älterer, erfahrener Kräuterfachm., sofort od. später für Drogen-Großhandlung gesucht. Ausführliche Bewerbungen unt. M. 687 an Sachsenland-Werbeunternehmen, Leipzig. (f

Wir suchen einen Bezirksinspektor für unsere Lebens- und Krankenversicherung für den Platz Halle u. Umgebung. Direktionsvertrag, gute Bezüge, Unterstützg. durch zahlreiche Mitarbeiter u. Arbeit in Büroständen. Damen u. Herren wollen ihre Bewerb. einreich. an Deutscher Ring, Versicherungsgesellschaften, SD. Halle-Anhalt, Ad.-Hitler-Ring 1.

Bürokräfte (männl. u. weibl.) für ganze Jahr gesucht von der Verwaltg. ges. Ang. T. 5967 HN. (h

Verwaltungsführer. Für die Verwaltung des Vorstandes einer Halle. Länderjagerverwaltungen m. Arbeitskräften verschiedener Nationen eines mittelgroßen Betriebes (Halbbetrieb) wird ein besonders befähigter **Verwaltungskaufmann** zum sofortigen Antritt gesucht. Außer allgemeinen kaufmännischen, insbesond. buchmäßigen Fähigkeiten, sind Organisationstalent und Dispositionsvermögen erforderlich. Kenntnisse d. Lagerwesens erwünscht. Ausführlichere handgeschr. Angebote werd. erb. unt. Ziffer T. 5807 HN. (a

Repräsentierender Mann für ein Bereis verzweigtes Ausländerlager in Mitteldeutschland zum baldmögl. Antritt gesucht. Bevorzugt werden Organisation und Lagerverwaltung erfahrene Bewerber, denen sich echnelleres handschriftlich ausführl. Bewerbg. (a

Einkäufer mit guten Fiktatkorrespondent. mögl. mit Praxis in der Metallindustrie und gediegenen einschlägigen Kenntnissen, wird von mittelteutschen industriellem Großbetrieb zum baldmögl. Antritt gesucht. Ausführliche Bewerbung T. 5796 HN. (a

Befähigter Mitarbeiter für Bezugscheinin- und Lebensmittel-Markenverrechnungsstelle gesucht. Bewerber muß Erfahr. haben in d. Sachgebiet haben, wollen ihre Bewerbung unter G. 018 an die Midag, Mitteldeutsche Anzeigen-Ges., Leipzig C 1, einreichen. (mi

Kontokorrent-Buchhalter (in) mit Erfahr. in d. Fach, ab sofort, f. 1. 1. 1943 od. früh. ges. Schriftl. Angebote an Landmaschinenfabrik Gustav Fleischer, Halle (Saale), Neuß. Delitzscher Straße 40/43. (a

Mitteldeutsches Industrieunternehm. in der Nähe Leipzig gelegen sucht für die Gemeinschaftsstelle in Verwaltungsangelegenheiten, der auch in der Lage ist, ein kleines Lebensmittellager zu verwalt. u. sich nicht scheut, selbst mitzuarbeiten, geeigneten Bewerb. m. d. übl. Unterlag. u. Angabe d. Eintrittstermines erb. unt. L. G. 1246 an d. Ala, Deutsches Leipzig, Leipzig C 1, Markgrafenstr. 2.

Für den Ein- und Verkauf von Bürobedarfsartikel und Lohnbuchhaltung gesucht. Ausführliche Bewerbung unter Bln. Bürobedarfsbranche sind Vorbedingung. Das gesamte Arbeitsverhältnis wird im beiderseitigen Einverständnis geglöst sein. Angeb. werden erbet. unter A. 850 an Wirtschaftsdienst, Berlin SW 68, Jerusalemer Str. 50/51

Kaufmännische Angestellte für Bezugscheinen, Bewerbung u. Kontingentsangelegenheit. v. Berliner Firma sofort ges. Bewerbungen, Mitt. u. Werbegesellschaft, H. L. Riese K.-G., Berlin W 8, Unter den Linden 43-45.

Maschinenbauingenieure (Konstruktion und Montage von Erdraffinerien, mögl. mit Erfahrung, im Ausland) für d. Mitarbeit bei d. von Berliner Firma ges. Vorbild. Techn. Hochschule (Dipl.-Ing. auch Anfänger) oder techn. Mitarbeiter. Bewerbg. Nr. 1070 an Werbegesellschaft H. Riese K.-G., Berlin W 8, Unter den Linden 43-45. (Ex

Ingenieure für Eisenbahnbau, der Abteilungsleiters eines größ. Berliner Büros mit techn. und kaufm. Beiordnung, gute Kenntnisse im Gebiete d. Bestellwesens, Materialeinkaufs sowie der Kontingentierung zum sofort. Antritt gesucht. Personal, Sicherheit in Verhandlungen mit Lieferanten u. Behörd., sowie Fähigkeit zu selbst. Disponieren. Bedingung. Bewerbungen Nr. 1068 an Werbegesellschaft H. L. Riese K.-G., Berlin W 8, Unter den Linden 43-45. (Ex

Wir suchen für mögl. sof. eine männl. Arbeitskraft mit gut. Fachkenntn. in Vor- u. Nachkalkulation u. Materialbestellung. Ausführl. Bew. m. Lichtb., Lebensl., Zeugnisabschrift erbet. T. 4297 HN. (a

Konstrukteure, selbständig arbeitend, mit Erfahrung auf dem Gebiete des chemischen Apparatebaues, von einem großen Berliner Ingenieurbüro gesucht. Angebote erbeten unter MBG. 1072 an Werbegesellschaft H. L. Riese K.-G., Berlin W 8, Unter den Linden 43-45. (Ex

Dan.-Schumann-Werke, Für umfangreiche Eisenbetonarbeiten im besetzten Westgebiet werden für baldigen Einsatz tüchtige **Bauunternehmer** m. gut. Gerät gesucht. Zuschriften m. Angabe des verfügbar werd. Geräten (Mischmaschi. usw.) u. Personal unt. T. 5457 HN. (a

Bergbauunternehm. Nähe Halle sucht für das techn. **Büro Maschinenbau, od. Techniker od. techn. bequ. Herrn,** auch Anfänger, f. allgem. technisches, und zeichner. Arbeiten, Bewerb. m. d. übl. Unterl. **sofort** an Ang. T. 4787 HN. (a

Firma von Ruf, welche Gewähr für Dauerexistenz bietet, sucht für die Gebiete Halle, Merseburg, Aschersleben, Köthen und Bernburg, tüchtige Vertreter und Vertreterinnen. Es können sich auch Invaliden und Rentner melden, die sich einen hohen Zusatzverdienst durch bisher Bilder erarbeiten wollen. Auskunft erteilt mündlich R. Max Wagner Berlin, Sonntag 2, Kaiserpl. 10 von 15—19 Uhr. Im Hotel Rotes Roß, Halle.

Möglichst bald, spät. 1. Dezemb., suchen wir **Herrn oder Dame,** möglichst mit Fertigkeit in Stenographie und Maschinenschreiben, für leicht, Kontorarbeiten, C. Graeb, & Söhne, Furfwerke, Halle, Ludwigstr. 5.

Stelle laufend Monteure, Autogen- und Elektroschweißer, sowie Hilfsarbeiter für Schlosser- und Montagestellen ein. Auslösung wird gezahlt. Falke's Rohrleitungsbau, Finsterwalde, N.-L., Fernruf 326.

Metallschleifer, Löter u. Stanzer sowie Schlosser, Schmiedemeister, Metallgewerbefahrk. Barfußerstr. 9. (h

Laborarbeiter (Motorradfahrer) für Kontakt-Hirsch, Apotheke, Halle.

Ingenieure für Heizungs- u. Rohrleitungsbau, selbständig arbeitend, perfekt im Probieren, Berechnen, Berechnung, Zeichnungsanfertigung sowie Montageüberwachung nach den neuesten Grundsätzen d. Technik: **Techniker** mit entsprech. Kenntnissen, **Techniker,** evtl. auch aus anderen Branchen; **Techn. Zeichner** oder **Zeichnerin,** aus anderen Branchen, mit Eignung d. Eignung in Dauerstellung gesucht. Bewerbungen mit lückenlosem Lebenslauf, Nachweis über theoretischen Ausbildung und der bisherig. Tätigkeit und Gehaltsangabe des frühesten Antrittstermins erb. an A. 774 an Sachsenland-Werbeunternehm., Leipzig C 1, Universitätsstr. 18.

Werkmeister aus der eisen- oder schallverzinkt. Industrie, auch Blechmechaniker, bald v. Spezialfabrik in Dauerstellung gesucht. 25-30 Jahre alt, Kriegsverh., befähigt zur Menschenführung, Kriegs-erfahrt. bevorzugt. Bewerb. m. d. übl. Unterl. Ang. Ala, Ad.-Hitler-Ring 15. 1. (h

Arbeitsvorbereitung - Akkordwesen. Für die Arbeitsvorbereitg. und das Akkordwesen eines Werks- und Zieherei-Großbetriebes in Mitteldeutschland werd. mehrere Ingenieure u. **Techniker** mit Erfahrung u. Kenntnisse in der Menschenführung sind außerdem Vorbedingung. Angebote mit d. übl. Unterlagen unt. K. 45 an Angenmittel Blohm, Dresden-A., Viktoriastraße 15. (Ex

Maler, Anstreicher sucht Beyer & Co., Dresden-A. 24. Arbeitsstelle im ganzen Reich.

Mehrere Groß- u. Kleinstückschneider in u. außer dem Hause sofort gesucht, evtl. auch anderh. Halle. Auch **Heimarbeiter,** die ab 3 u. ein Stück Ware nehmen. Zahl. erfolgt nach Tarif I. Böning, Herrenkleidergroßhandlung, Halle.

Schneider oder Schneiderin für Ausbesserg. v. Uniformen gesucht. Hall. Wäsch. Volksgebäudeschl. mbH., Gr. Steinstr. 16. (a

Für das umfangreiche Küchenmagazin einer Großküche wird zuverl. **Lagerverwalter** ges. Ausf. Ang. K. 67 Midag, Mitteldeutsche Anzeigen, Leipzig C 1.

Wir suchen für unsere Werksküche tüchtigen Koch in Halle. Ausführliche Angebote an die Midag, Mitteldeutsche Anzeigen-Gesellsch. Leipzig C 1.

Erfahr. Koch, der die Gemeinschs. Verpfler, beherscht, als 1. Koch f. Großwerkküche in Halle in d. Nähe Leipz. sof. ges. Dienstwohn. vorh. Bewerb. erb. P. 920 an Ala Dresden A. 1 Postfr. 8, Ala.

Tücht. Dreher, auch Kriegsbesch., findet sof. dauernde Beschäftigung. Drehwerk, Langestr. 4a.

Für Neueinrichtung u. späteren Betrieb suchen gutes Fiktatkorrespondent. mögl. mit Praxis in der Metallindustrie und gediegenen einschlägig. Kenntnissen, wird von mittelteutschen industriellem Großbetrieb zum baldmögl. Antritt gesucht. Ausführliche Bewerbung T. 5796 HN. (a

Befähigter Mitarbeiter für Bezugscheinin- und Lebensmittel-Markenverrechnungsstelle gesucht. Bewerber muß Erfahr. haben in d. Sachgebiet haben, wollen ihre Bewerbung unter G. 018 an die Midag, Mitteldeutsche Anzeigen-Ges., Leipzig C 1, einreichen. (mi

Kontokorrent-Buchhalter (in) mit Erfahr. in d. Fach, ab sofort, f. 1. 1. 1943 od. früh. ges. Schriftl. Angebote an Landmaschinenfabrik Gustav Fleischer, Halle (Saale), Neuß. Delitzscher Straße 40/43. (a

Mitteldeutsches Industrieunternehm. in der Nähe Leipzig gelegen sucht für die Gemeinschaftsstelle in Verwaltungsangelegenheiten, der auch in der Lage ist, ein kleines Lebensmittellager zu verwalt. u. sich nicht scheut, selbst mitzuarbeiten, geeigneten Bewerb. m. d. übl. Unterlag. u. Angabe d. Eintrittstermines erb. unt. L. G. 1246 an d. Ala, Deutsches Leipzig, Leipzig C 1, Markgrafenstr. 2.

Für den Ein- und Verkauf von Bürobedarfsartikel und Lohnbuchhaltung gesucht. Ausführliche Bewerbung unter Bln. Bürobedarfsbranche sind Vorbedingung. Das gesamte Arbeitsverhältnis wird im beiderseitigen Einverständnis gelöst sein. Angeb. werden erbet. unter A. 850 an Wirtschaftsdienst, Berlin SW 68, Jerusalemer Str. 50/51

Kaufmännische Angestellte für Bezugscheinen, Bewerbung u. Kontingentsangelegenheit. v. Berliner Firma sofort ges. Bewerbungen, Mitt. u. Werbegesellschaft, H. L. Riese K.-G., Berlin W 8, Unter den Linden 43-45.

Maschinenbauingenieure für Abteilungsleiters eines größ. Berliner Büros mit techn. und kaufm. Beiordnung, gute Kenntnisse im Gebiete d. Bestellwesens, Materialeinkaufs sowie der Kontingentierung zum sofort. Antritt gesucht. Personal, Sicherheit in Verhandlungen mit Lieferanten u. Behörd., sowie Fähigkeit zu selbst. Disponieren. Bedingung. Bewerbungen Nr. 1068 an Werbegesellschaft H. L. Riese K.-G., Berlin W 8, Unter den Linden 43-45. (Ex

Wir suchen für mögl. sof. eine männl. Arbeitskraft mit gut. Fachkenntn. in Vor- u. Nachkalkulation u. Materialbestellung. Ausführl. Bew. m. Lichtb., Lebensl., Zeugnisabschrift erbet. T. 4297 HN. (a

Konstrukteure, selbständig arbeitend, mit Erfahrung auf dem Gebiete des chemischen Apparatebaues, von einem großen Berliner Ingenieurbüro gesucht. Angebote erbeten unter MBG. 1072 an Werbegesellschaft H. L. Riese K.-G., Berlin W 8, Unter den Linden 43-45. (Ex

Dan.-Schumann-Werke, Für umfangreiche Eisenbetonarbeiten im besetzten Westgebiet werden für baldigen Einsatz tüchtige **Bauunternehmer** m. gut. Gerät gesucht. Zuschriften m. Angabe des verfügbar werd. Geräten (Mischmaschi. usw.) u. Personal unt. T. 5457 HN. (a

Bergbauunternehm. Nähe Halle sucht für das techn. **Büro Maschinenbau, od. Techniker od. techn. bequ. Herrn,** auch Anfänger, f. allgem. technisches, und zeichner. Arbeiten, Bewerb. m. d. übl. Unterl. **sofort** an Ang. T. 4787 HN. (a

Treckerführer für Land-Bulldog (gummibereift), verl. od. bel. steht sofort ein Mann. Heilmann, Holleben bei Halle, Tel. 12. (a

Berufsfahrer gesucht für Ostarbeiterlager in Halle mit mehreren 100 Mann Belegschaft. Erforderlich gesund, arbeitsfreudig, energisch, zuverlässig, menschenkundig. Angebote T. 5947 HN. (a

Kontorist, energische Persönlichkeit f. Ost-Arbeiterlag. in Halle gesucht. Ang. T. 4947 HN. (a

Wer suchen Jemanden zum Holzzersägen und -zerkleinern. Züchter-Gemüse, Kehlaer Str. 7. (a

Mann od. Frau zur Ueberwachung u. Bedienung der Warmwasserbrg. für kurze Tageszeit nach Halle, Murzer Str. gesucht. Heinr. Wittenberg, Ad.-Hitler-Ring 1. (a

Werkzeugmacher f. Schichten Dienst der v. Kriegsteilnehmer od. rüstig. Angebote unter Kennziffer 1 Ma 1 für sofort gesucht. Hallack GmbH., Nietleben. (a

Lastwagenführer für leichte Arbeit stellt ein Emil Schilling, Tel. 333 75.

Arbeitsburschen u. Arbeiter ges. Rockafit-Hirsch, Apotheke, Halle.

Ingenieure für Heizungs- u. Rohrleitungsbau, selbständig arbeitend, perfekt im Probieren, Berechnen, Berechnung, Zeichnungsanfertigung sowie Montageüberwachung nach den neuesten Grundsätzen d. Technik: **Techniker** mit entsprech. Kenntnissen, **Techniker,** evtl. auch aus anderen Branchen; **Techn. Zeichner** oder **Zeichnerin,** aus anderen Branchen, mit Eignung d. Eignung in Dauerstellung gesucht. Bewerbungen mit lückenlosem Lebenslauf, Nachweis über theoretischen Ausbildung und der bisherig. Tätigkeit und Gehaltsangabe des frühesten Antrittstermins erb. an A. 774 an Sachsenland-Werbeunternehm., Leipzig C 1, Universitätsstr. 18.

Werkmeister aus der eisen- oder schallverzinkt. Industrie, auch Blechmechaniker, bald v. Spezialfabrik in Dauerstellung gesucht. 25-30 Jahre alt, Kriegsverh., befähigt zur Menschenführung, Kriegs-erfahrt. bevorzugt. Bewerb. m. d. übl. Unterl. Ang. Ala, Ad.-Hitler-Ring 15. 1. (h

Arbeitsvorbereitung - Akkordwesen. Für die Arbeitsvorbereitg. und das Akkordwesen eines Werks- und Zieherei-Großbetriebes in Mitteldeutschland werd. mehrere Ingenieure u. **Techniker** mit Erfahrung u. Kenntnisse in der Menschenführung sind außerdem Vorbedingung. Angebote mit d. übl. Unterlagen unt. K. 45 an Angenmittel Blohm, Dresden-A., Viktoriastraße 15. (Ex

Maler, Anstreicher sucht Beyer & Co., Dresden-A. 24. Arbeitsstelle im ganzen Reich.

Mehrere Groß- u. Kleinstückschneider in u. außer dem Hause sofort gesucht, evtl. auch anderh. Halle. Auch **Heimarbeiter,** die ab 3 u. ein Stück Ware nehmen. Zahl. erfolgt nach Tarif I. Böning, Herrenkleidergroßhandlung, Halle.

Schneider oder Schneiderin für Ausbesserg. v. Uniformen gesucht. Hall. Wäsch. Volksgebäudeschl. mbH., Gr. Steinstr. 16. (a

Für das umfangreiche Küchenmagazin einer Großküche wird zuverl. **Lagerverwalter** ges. Ausf. Ang. K. 67 Midag, Mitteldeutsche Anzeigen, Leipzig C 1.

Wir suchen für unsere Werksküche tüchtigen Koch in Halle. Ausführliche Angebote an die Midag, Mitteldeutsche Anzeigen-Gesellsch. Leipzig C 1.

Erfahr. Koch, der die Gemeinschs. Verpfler, beherscht, als 1. Koch f. Großwerkküche in Halle in d. Nähe Leipz. sof. ges. Dienstwohn. vorh. Bewerb. erb. P. 920 an Ala Dresden A. 1 Postfr. 8, Ala.

Tücht. Dreher, auch Kriegsbesch., findet sof. dauernde Beschäftigung. Drehwerk, Langestr. 4a.

Für Neueinrichtung u. späteren Betrieb suchen gutes Fiktatkorrespondent. mögl. mit Praxis in der Metallindustrie und gediegenen einschlägig. Kenntnissen, wird von mittelteutschen industriellem Großbetrieb zum baldmögl. Antritt gesucht. Ausführliche Bewerbung T. 5796 HN. (a

Befähigter Mitarbeiter für Bezugscheinin- und Lebensmittel-Markenverrechnungsstelle gesucht. Bewerber muß Erfahr. haben in d. Sachgebiet haben, wollen ihre Bewerbung unter G. 018 an die Midag, Mitteldeutsche Anzeigen-Ges., Leipzig C 1, einreichen. (mi

Kontokorrent-Buchhalter (in) mit Erfahr. in d. Fach, ab sofort, f. 1. 1. 1943 od. früh. ges. Schriftl. Angebote an Landmaschinenfabrik Gustav Fleischer, Halle (Saale), Neuß. Delitzscher Straße 40/43. (a

Mitteldeutsches Industrieunternehm. in der Nähe Leipzig gelegen sucht für die Gemeinschaftsstelle in Verwaltungsangelegenheiten, der auch in der Lage ist, ein kleines Lebensmittellager zu verwalt. u. sich nicht scheut, selbst mitzuarbeiten, geeigneten Bewerb. m. d. übl. Unterlag. u. Angabe d. Eintrittstermines erb. unt. L. G. 1246 an d. Ala, Deutsches Leipzig, Leipzig C 1, Markgrafenstr. 2.

Für den Ein- und Verkauf von Bürobedarfsartikel und Lohnbuchhaltung gesucht. Ausführliche Bewerbung unter Bln. Bürobedarfsbranche sind Vorbedingung. Das gesamte Arbeitsverhältnis wird im beiderseitigen Einverständnis gelöst sein. Angeb. werden erbet. unter A. 850 an Wirtschaftsdienst, Berlin SW 68, Jerusalemer Str. 50/51

Kaufmännische Angestellte für Bezugscheinen, Bewerbung u. Kontingentsangelegenheit. v. Berliner Firma sofort ges. Bewerbungen, Mitt. u. Werbegesellschaft, H. L. Riese K.-G., Berlin W 8, Unter den Linden 43-45.

Maschinenbauingenieure für Abteilungsleiters eines größ. Berliner Büros mit techn. und kaufm. Beiordnung, gute Kenntnisse im Gebiete d. Bestellwesens, Materialeinkaufs sowie der Kontingentierung zum sofort. Antritt gesucht. Personal, Sicherheit in Verhandlungen mit Lieferanten u. Behörd., sowie Fähigkeit zu selbst. Disponieren. Bedingung. Bewerbungen Nr. 1068 an Werbegesellschaft H. L. Riese K.-G., Berlin W 8, Unter den Linden 43-45. (Ex

Wir suchen für mögl. sof. eine männl. Arbeitskraft mit gut. Fachkenntn. in Vor- u. Nachkalkulation u. Materialbestellung. Ausführl. Bew. m. Lichtb., Lebensl., Zeugnisabschrift erbet. T. 4297 HN. (a

Konstrukteure, selbständig arbeitend, mit Erfahrung auf dem Gebiete des chemischen Apparatebaues, von einem großen Berliner Ingenieurbüro gesucht. Angebote erbeten unter MBG. 1072 an Werbegesellschaft H. L. Riese K.-G., Berlin W 8, Unter den Linden 43-45. (Ex

Dan.-Schumann-Werke, Für umfangreiche Eisenbetonarbeiten im besetzten Westgebiet werden für baldigen Einsatz tüchtige **Bauunternehmer** m. gut. Gerät gesucht. Zuschriften m. Angabe des verfügbar werd. Geräten (Mischmaschi. usw.) u. Personal unt. T. 5457 HN. (a

Bergbauunternehm. Nähe Halle sucht für das techn. **Büro Maschinenbau, od. Techniker od. techn. bequ. Herrn,** auch Anfänger, f. allgem. technisches, und zeichner. Arbeiten, Bewerb. m. d. übl. Unterl. **sofort** an Ang. T. 4787 HN. (a

Buchhalterin für Maschinenbauhandelsfirma in Halle sucht Angebot. Philipp Holzmann, Akt.-Ges., Halle (S.), Hindenburgstr. 43. (f

Berliner Großfirma der Elektroindustrie sucht: 1. Kontoristinnen m. Kenntnissen in d. Buchhaltung. Kennwort „AW 69". 2. Für die Dienststelle Statistik selbständige **Betriebskaufleute.** Kennwort „AW 70". 3. Für die Eingangsrechnungskontrolle: a) Rechnungsprüfer. Kennw. „AW 71". b) Registrator. Kennwort „AW 72". 4. **Vertriebskaufleute u. Abrechner.** Kennwort „AW 73". 5. **Kartei führer,** Kennw. „AW 74". Bew. m. den übl. Unterl. unt. dem Kennw. Kennw. erb. T. 5287 HN. (a

Tüchtige Stenotypistin für sofortige od. **weibliche kaufmännische Kraft** zur gründlichen Kenntnisse auf den Gebieten des Einkaufs, des Versandwesens, der Fabrikbuchhaltung, Kostenrechnung, Kontrolle u. Rechnungsprüfung, von chemischem Industriewerk gesucht. Bewerbungen mit Zeugnissen erbeten unt. T. 5287 HN. (a

Wir suchen zu sofort od. 15. Nov. für unsere Saaten-Großhandlung eine jüngere **Bürokraft** mit Kenntnissen in Stenographie u. Schreibmaschine. Ganzer & Spießbach, Merseburger Straße 30.

Sekretärin für technisches Büro eines Großbetriebes der chemischen Industrie mit Kenntnissen in Sekretariatsarbeiten vertraut, zum baldmögl. Dienstantritt ges. Wir bitten Bewerberinnen um Bewerbung mehrjähr. Tätigkeit in gleich. Stellungen, von gewandt. Auftreten sowie sehr gute Maschinenschreibschrift. Bewerbg. mit Lebenslauf, Lichtbild, Zeugnisabschr., Angabe der Gehaltsansprüche u. des frühesten Eintrittstermines sowie des Kennw. KA/1055 an die Werbegesellschaft, H. Riese K.-G., Berlin W 8, Unter den Linden 43-45. (Ex

Stenotypistinnen, Maschinenschreiberinnen gesucht. Schriftliche Bewerbung, sind unter Beifügung der üblichen Unterlagen mit Angabe des frühest. Eintrittstermin, sowie des Kennwortes KA/1057 zu richten an Werbegesellschaft H. L. Riese K.-G., Berlin W 8, Unter den Linden 43-45.

Organisation der gewerbl. Wirtschaft sucht für sofort od. später **Dame** für alle vorkommenden Arbeiten, Stenographie, u. Schreibm. Bedingung. Bewerb. T. 5727 HN. (h

Perfekte Stenotypistin event. auch halbtagsweise spät. zum 1. 1. 1943 gesucht. Hüscher & Hoffmann A.-G., Werke Halle, Ad.-Hitler-Straße 15, Abteilung Personal, Deltzscher Straße 28.

Ia. Stenotypistin f. Vertraunsstelle, gründliche Kenntnisse, selbstständ., mitdenk. Maschinenschr. v. erstkl. freiberuflichem Büro d. Wirtschf. m. interessant. Aufgab. sofort od. bis spät. 1. 4. ges. Sehr gute Dauerstell. Erforderl. gute Allgem.-Bildg., Ihre Berufstätigk. Verantwortungsgefühl, Pflichttreue u. Freizeabmögl. Leistungsgemeinschaftsmitt. vor. Bewerbung, mit tüchtigen Zeugnis. u. Lebenslauf. Ang. T. 5967 HN. (a

Perfekte Stenotypistin f. unsere Verwaltungsabteilung sofort ges. Zeugnisabschr., Gehaltsansprüche sowie handgeschriebener Lebeslauf erbeten an Kakao- und Schokoladenfabriken, Hindenburgstraße 7.

Stenotypistin in Dauerstellg. ges. Peter Bauwens, Bauunternehmung, Halle, Ludw.-Wucherer-Str. 28.

Stenotypistin selbstständig arbeiten kann, für d. Leiter unserer hiesigen Zweigstelle gesucht. Bewerbungen mit Gehaltsanspruchen, Zeugnissen, Eintrittstermin und Lichtbild an Wirtschaftsberatung AG. Wirtschaftsprüfungsgesellschaft, Halle, Neuwerk.

Bedin. Buchhalterin für Kontingentbuchhaltung wird sof. eingestellt. Ausf. Ang. J. 622 Midag, Mitteldeutsche Anzeigen, Leipzig C 1.

Wir suchen für unseren Betrieb in Südthüringen zum mögl. sofortigen Antritt **junge technische Assistentin,** abgeschlossen. Fachausbildung für Röntgen u. Labor: 1 Sprechstund. Ang. Ala, Ad.-Hitler-Ring 15, die einfache Laboraberiten ausführen kann; 1 **Metallographen** (in) für uns. Metallographie- u. -versuchsbetrieb, mit gut. Fachkenntn. u. Befähigung, selbst. Arbeiten, Leitung der unlegierten und legierten Baustähle; **Stenotypistinnen,** Bewerbg. mit Lebenslauf, Lichtbild, Zeugnis. Ang. T. 5179 an Ala, Leipzig.

Wir suchen mögl. bald tüchtige **Stenotypistinnen** für die Hauptverwaltung der Gesellschaft in Posen. Bezahlung erfolgt nach dem Tarif für Angestellte in öffentlichen Betrieben und Verwaltungen (TOA). Heimstätte Reichsgau Wartheland G. m. b. H., Personal-Abteilung, Posen, Saarlandstraße 5.

Junges Fräulein für Mühle, Kr. Bernburg ges., welches Lust hat, sich für Büro auszubilden, bevorz. mit Handelsschulvorbildg., lehrst. n. Wohn. u. Verpf., ev. auch gehalt. Angebote mit Lichtbild unt. T. 4091 HN. (a

Wir suchen für unsere Nachkalkulation **Kontoristin,** zuverlässig und sich, im Rechnen, Schäfer & Kirsch, Schkeuditz.

Für Maschinenschreiben und Karteiweisen suchen wir besonders zuverlässige, befähigte **Kontoristin.** Schäfer & Kirsch, Schkeuditz. (a

Perf. Stenotypistin wird sofort oder später in selbständige Dauerstellung v. Schkeuditzer Industriebetrieb gesucht. Ausführliche Bewerbungen mit Befähigungsnachweis und Angabe der Gehaltsanspr. unter T. 5797 HN. (a

Stenotypistinn. u. Kontoristinn. von Berliner Großunternehmen der Chem. Industrie sofort ges. Bewerbungen unter MBG. 1074 an Werbegesellschaft H. L. Riese K.-G., Berlin W 8, Unter den Linden 43-45. (Ex

Kaufmänn. Hilfskräfte (weibl.) sow. Stenotypistinnen, Kontoristinnen und Karteiweisen für besonders ernste Großunternehmen der Chem. Industrie gesucht. Bewerbung, erbeten unt. MBG. 1073 an Werbegesellschaft H. L. Riese K.-G., Berlin W 8, Unter den Linden 43-45. (Ex

Dunen, Bettfedern, Daunen, Federrinnen gearbeitet haben, können sich für unsere Lebensversicherung Kr. Krumpe, Schkeuditz, Bezirksdir. Unterstützung durch zahlreiche Mitarbeiter und Arbeit in Beständen. Bewerbungen sind einzureichen an Deutscher Ring, Versicherungs-Gesellschaften BD., Halle (Saale), Ad.-Hitler-Straße 1.

Tüchtige Lauderin für Färberei-Filiale in Halle baldigst gesucht. Ausführl. Ang. T. 4457 HN.

Junges Mädchen tagsüber für Geschäft gesucht. Müller, Bernburger Straße 15.

Jg. Verkäuferin mit guten Umgangsformen sof. gesucht. Wiener Konditorei, Gr. Ulrichstr. 62. (h

2. Sprechstundenhilfe (auch Anfängerin) für Frauenarzt-Praxis sof. gesucht. Vorzustellen von ½1—½2 Uhr. Professor Frommolt, Blumenstraße 19.

Frau oder Rentner zum Austragen von Zeitschriften und **Laufbursche** Halle, Ad.-Hitler-Straße 15, Verl. Wr. Buchhardt, Lessingstr. 11. (f

Lehrlinge ges. Ang. K. 4050 HN.

Ladenhilfe, sauber, nicht unter 18 Jahr., sucht Obstgesch. Thieme, Steinweg 24.

Kassiererin ab sofort von einem größeren Lichtspielhaus gesucht. Angebote T. 5107 HN. (a

Aushilfe für Anfertigung von Schreibm.-Arbeiten (ideal), auch als Nebenbeschäft., sucht Schriftl. Brunkmann, Zivilingr., Gr. Ulrichstr. 26, II.

Wehrmacht in Umgeb. v. Halle sucht Mädchen od. Frau z. Koch. u. für Haush. in Vertrauensst. bei Fam.-Anschlüß. Hilfskräfte vorh. **Angebote T. 5187 HN.** (a

Gewissenh. Kontoristin für allgemeine Kontorarbeiten, Schreibm. Angeb. Dampf-, Seifen- und Parfümerie-Fabrik Blaue & Co., Halle (Saale), Röberstraße 14.

Gute Hausschneiderin gesucht. Angebote T. 4162 HN.

Hausschneiderin perf. tücht. ges. Schmidt, Scheff.-St.12, II. T. 3207.

Erzieherin/Hornerin für Heim der Wehrmacht, unter günstig. Bedingungen ein zu setzen, od. später Militär-Mädchen-Waisenhaus Zeitz, Kantinengebäude über 20 l. alt. Bew. m. den übl. Unterl. unt. dem Kennw. „AW 75". 2. Für die Dienststelle Statistik selbständige **Betriebskaufleute.** Kennwort „AW 76". 3. Für die Eingangsrechnungskontrolle: a) Rechnungsprüfer. Kennw. „AW 77". b) Registrator. Kennwort „AW 78". 4. **Vertriebskaufleute u. Abrechner.** Kennwort „AW 79". 5. **Kartei führer,** Kennw. „AW 80". Bew. m. den übl. Unterl. unt. dem Kennw. Kennw. erb. T. 5287 HN. (a

Tüchtige Stenotypistin für sofortige od. **weibliche kaufmännische Kraft** zur gründlichen Kenntnisse auf den Gebieten des Einkaufs, des Versandwesens, der Fabrikbuchhaltung, Kostenrechnung, Kontrolle u. Rechnungsprüfung, von chemischem Industriewerk gesucht. Bewerbungen mit Zeugnissen erbeten unt. T. 5287 HN. (a

Wir suchen zu sofort od. 15. Nov. für unsere Saaten-Großhandlung eine jüngere **Bürokraft** mit Kenntnissen in Stenographie u. Schreibmaschine. Ganzer & Spießbach, Merseburger Straße 30.

Sekretärin für technisches Büro eines Großbetriebes der chemischen Industrie mit Kenntnissen in Sekretariatsarbeiten vertraut, zum baldmögl. Dienstantritt ges. Wir bitten Bewerberinnen um Bewerbung mehrjähr. Tätigkeit in gleich. Stellungen, von gewandt. Auftreten sowie sehr gute Maschinenschreibschrift. Bewerbg. mit Lebenslauf, Lichtbild, Zeugnisabschr., Angabe der Gehaltsansprüche u. des frühesten Eintrittstermines sowie des Kennw. KA/1055 an die Werbegesellschaft, H. Riese K.-G., Berlin W 8, Unter den Linden 43-45. (Ex

Stenotypistinnen, Maschinenschreiberinnen gesucht. Schriftliche Bewerbung, sind unter Beifügung der üblichen Unterlagen mit Angabe des frühest. Eintrittstermin, sowie des Kennwortes KA/1057 zu richten an Werbegesellschaft H. L. Riese K.-G., Berlin W 8, Unter den Linden 43-45.

Organisation der gewerbl. Wirtschaft sucht für sofort od. später **Dame** für alle vorkommenden Arbeiten, Stenographie, u. Schreibm. Bedingung. Bewerb. T. 5727 HN. (h

Perfekte Stenotypistin event. auch halbtagsweise spät. zum 1. 1. 1943 gesucht. Hüscher & Hoffmann A.-G., Werke Halle, Ad.-Hitler-Straße 15, Abteilung Personal, Deltzscher Straße 28.

Ia. Stenotypistin f. Vertraunsstelle, gründliche Kenntnisse, selbstständ., mitdenk. Maschin

Zu Gast bei Gerhart Hauptmann

Auf Haus „Wiesenstein" in Agnetendorf – Von unserem Wiener Mitarbeiter

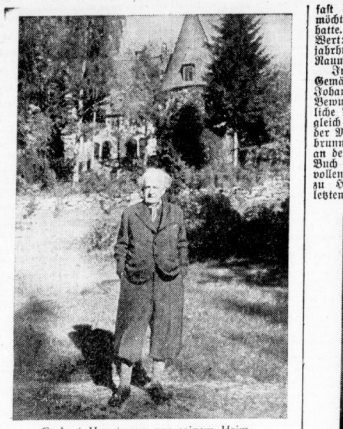

Gerhart Hauptmann vor seinem Heim

Ein Mittelding zwischen Burg und Kloster — das ist Haus „Wiesenstein", Gerhart Hauptmanns Besitztum in Agnetendorf bei Schreiberhau im Riesengebirge. Agnetendorf ist eine kleine Siedlung, deren Anfänge bis in das 17. Jahrhundert zurückreichen. Der Name erinnert an die Gemahlin des unglücklichen Hans Ulrich von Schaffgotsch, des Generals unter Wallenstein. Es ist eine idyllische Gegend: Wildromantische Täler, über denen in der Ferne die Burg Kynast emporragt, reifende Bildbäche, dunkle, schweigende Tannenwälder, die Frieden und Einsamkeit atmen.

Hier in dieser weltabgeschiedenen Gegend ließ sich Gerhart Hauptmann sein Haus „Wiesenstein" erbauen. Das Fundament zu dem Prachtbau mußte mühsam und buchstäblich erst abgerungen werden. Aktiensichte Mineure waren mit einer ganzen Kolonne von Steinarbeitern wochenlang damit beschäftigt, mächtige Felsen mit Dynamit zu sprengen, um für den Unterbau des Hauses Platz zu schaffen. In dem Wiesenarb, der ihn umgibt, das Gebäude errichtet, türmen sich gewaltige Felsblöcke auf, die von der damaligen Sprengung herrühren und zu der natürlichen Verschönerung des Parks wesentlich beitragen. In seinem „Buch der Leidenschaft" schildert Gerhart Hauptmann das Haus, das den Namen „Bergfried" trägt, u. a. mit folgenden Worten:

„Er liebt nach Bestimmung und Lage außerhalb des Wirrwarrs. Er hat einen feinen, gedrungenen Turm, der die Dämonen schrecken und einer Welt von Feinden Trotz bieten soll. Er reicht nach Behränken, Bastionen und Schießscharten. Sein Inneres — denke ich mir heimlich-unheimlich, eine Stätte bedrohter Geborgenheit . . ."

Als wir paar Wiener Schriftsteller, die Gerhart Hauptmann in seinem Heim zu Besuch geladen hatte, die Schwelle des idyllischen Gebäudes betraten, kam uns der greise Dichter mit dem schlohweißen Haar verbindlich lächelnd entgegen und freute sich sichtlich über unseren Besuch, der ihm von „Vertretern der Wiener Intelligenz", wie sich Hauptmann ausdrückte, gemacht wurde.

Gerhart Hauptmann, der im November seinen 80. Geburtstag feiert, war mir von einer überschwenglichen Liebe und gewinnenden Liebenswürdigkeit. Seine Anhänglichkeit mit Goethe ist verblüffend. Der Dichter führte uns durch die weiten, hellen Räume seines Hauses und zeigte uns mit sichtlicher Freude auch mit Stolz die Kostbarkeiten und Raritäten und Antiquitäten Kunstschätze, die er im Laufe der Jahrzehnte auf seinen vielen Reisen, die ihn fast durch die ganze Welt führten, an einem — fast möchte man sagen „Museum der Kunst" angesammelt hatte. Es befinden sich hier Kostbarkeiten von hohem Wert: Statuen, Skulpturen, Gemälde, Münzen, Teppiche, jahrhundertealte Bücher, Keramiken, antike Schätze. Jeder Raum atmet den Geist des weisen Mannes.

In der geräumigen Halle nimmt ein monumentales Gemälde eine ganze Wand ein, ein Werk des Malers Johannes M. Avenarius. Vor dem Auge des entzückten Bewunderers breitet sich eine Allegorie des Dichters und seiner Heimat, die ausgleich die des Malers ist, aus. Und dann das Gastmahl der Musen neben der Tür zum Speisezimmer, der Jungbrunnen über der Bibliothek, der Kampf der Elemente an der Außenwand des Turmzimmers usw. Ein ganzes Buch ließe sich über alle diese künstlichen und eindrucksvollen Gemälde schreiben. Hier ist Gerhart Hauptmann zu Hause. Hier verbrachte Gerhart Hauptmann die letzten Jahrzehnte. Hier schuf und arbeitete er, eingeschlossen in eine Welt der Ruhe und des Friedens. Gerhart Hauptmann liebt die Gastlichkeit. Die Kriegsverhältnisse brachten es aber mit sich, daß es auch auf „Wiesenstein" stiller und der Kreis der Freunde und Bekannten kleiner wurde. Es kommen nur noch wenige Gäste zu Gerhart Hauptmann zu besuchen und einige Stunden im angenegten Gespräch mit ihm zu verbringen. Die Gästebücher des „Wiesenstein" werden den späteren Generationen ein wertvolles Dokument sein, das Zeugnis von lebhaftesten Dichterfürsten vermitteln. Oft saß da Wilhelm Bölsche, der Dichterphilosoph aus dem benachbarten Schreiberhau, der in den vertrauenen Bergen und Tälern des Riesengebirges vom Abeinländer selbst auch zum Schlesier wurde.

Eine Wanderung durch den Park beschloß den Besuch bei dem Dichter. Als der Achtsiebzigjährige die Treppe, die aus der Halle in das obere Stockwerk führt, emporstieg, sprach er lächelnd: „Das Leben ist reicher, wenn wird unter Schwierigkeiten geboren und wenn man nicht ist und nicht schlaft, muß man sterben!"

Seine Augen leuchteten, als bei der Verabschiedung die Einladung ausgesprochen wurde, ihn anläßlich der Novemberfeierlichkeiten in Wien begrüßen zu dürfen.

„Es ist auch mein Wunsch! Grüßen Sie mir Wien!"

Hans Schaffelhofer.

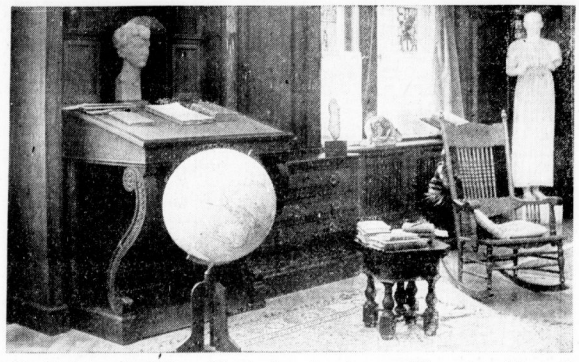

Das Arbeitszimmer des Dichters. Ueber dem Lesepult, an dem er zu diktieren pflegt, sieht man eine Plastik Gerhart Hauptmanns, der sich auch heute noch in seinen Mußestunden mit der Bildhauerei beschäftigt. (Bilder: Scherl)

Wo ist Hussein?

Aegyptische Skizze von Gilda Gobanz de Maestri

Es war im Jahre 1905. In der schmalen Hauptstraße des Araberviertels von Kairo, in der Kinder und Esel, Karren und Kamele, Eingeborene und Europäer sich stoßen und drängen, in der es nach heißem Oel und Moschus riecht, lag hier der alte Hussein Ben Abdullah in seinem offenen Laden und hämmerte den Fuß eines Kunden. Da klirrte neben ihm die Schale eines Wasserverkäufers. Der Alte wendet sich um.

„Willkommen alleit, in babib!" (Der Friede sei mit dir, mein Freund) flüsterte ein Mann mit der Riesenbaut auf dem Rücken. „Ich bin gekommen dich zu warnen! Man will deinen Sohn in die Kaserne holen!" — „Allah akbar!" bläßt der Alte. „Die Engländer . . ."

„Ja, du sagst es. Er soll für sie schießen und soll auch für sie sterben . . . sieh dich vor!"

Hussein wollte noch etwas sagen, aber der Platz auf dem der Araber stand, war leer. Einen Augenblick besann er sich, dann rief er leise hinter den Vorhang: „Taale, ia ibni" (Komm' ab Sohn!) Das Bammwollgewebe teilte sich, und ein junger, groß, stark gewachsener Mann, sprach hastig lauter Stimme, sprach Hussein kurz mit ihm, dann nickte der Junge und verschwand wieder.

Als die Sonne im Mittag stand und Hussein nachdenkenvoll seine Wasserpfeife rauchte, war plötzlich ein energischer Polizist bei ihm. „Auf keinen Sohn! Ich habe Befehl, ihn zu holen; er muß Soldat werden!" Der alte Feshändler ärgerte ehrerbietig mit vielen Salaams, dann sagte er beharrt: „Du lügst meinen Sohn? Er ist nicht daheim. Er nahm heute morgen Burnus und Koran und bezab sich nach der Azhar . . . mehr sagte er nicht. Dort wirst du ihn finden."

Der Engländer stieß einen Fluch durch die Zähne. Er ging weiter und stand nach ein paar hundert Schritten vor dem Tore der uralten Azhar Moschee, der mohammedanischen Universität Kairos, in der arabische Gelehrte den Koran auslegen und eine Sprüche erklären.

Der Polizist betrat die Eingangshalle, ein Imam kam ihm entgegen. „Ich suche den jungen Hussein Ben Hussein, der heute hierher kam. Ich habe Muttrah, ihn zur Kaserne zu schaffen! Bringt ihn mir!" Der Imam verneinte sich tief. „Es ist, wie du sagst, Hussein Ben Hussein heute hier in der Moschee. Er kam mir, ich erfüllte seinen Wunsch erfüllen, allein seit heute zählt er zu den Schülern und Gelehrten der hohen Azhar und . . . du weißt es ja selbst, ob. Herr, dem Allah Gesundheit und Wohlergehen mache, . . . die Studenten der Universität sind vom Militärdienst befreit."

Wütend drehte sich der Engländer um und ging. Um die Ecken des Imam höflich ein listiges Lächeln, während seine halbgeschlossenen Augenlider einen Blick der Verachtung deckten, und die Worte, die er vor sich hinmurmelte, standen in keiner Sure des Korans.

Heilkräftiger Bernstein

Von Edith Saßmannshausen

Bernstein, den man mit Recht „das deutsche Gold" nennt, dient seit Jahrhunderten als Schmuck und ist gleichermaßen von mystisch-magischen Vorstellungen umwoben, wie kaum einer andere Edelstein, vom Topas bis zum Smaragd, gepulvert und in Arzneien verordnet, so scheint der Bernstein um so geeigneter hierzu, weil er ja als mineralisiertes Harz, dessen geistigen Gehalten die der ammelte und durch die Jahrtausende bewahrte, so immer stärker gewordenem Extrakt konzentrierte Lebenskraft urzeitlicher Wälder darstellt. Der Gedankenamm ist unendlich folgendes: Wie kann umwoben, dieser kleiner schön andere Edelsteine, vom Topas bis zum Smaragd, gepulvert und in Arzneien verordnet, so scheint der Bernstein um so geeigneter hierzu, weil er ja als mineralisiertes Harz, dessen geistigen Gehalten die der ammelte und durch die Jahrtausende bewahrte, so immer stärker gewordenem Extrakt konzentrierte Lebenskraft urzeitlicher Wälder darstellt. Der Gedankenamm ist unendlich folgendes: Wie kann man das Gold des Nordens derart schätzte und es sogar für heilsam hielt, für heilig hielt, so man das doch kein Zufall, daß die alten Griechen den Bernstein Elektron nannten, wovon sich dann alles „Elektrische" im gesamten europäischen Sprachgebrauch herleitet.

Im Wirklichkeit ist Bernstein ein großartiges, wenn nicht das bestvorwendbare Mittel zu Isolierung gegen Elektrizität, schon dadurch für die Technik von höchstem Wert, indessen auch sonstigen physiologisch von unschätzbarem Wert. Nun bedenken wir wiederum seine Herkunft, das Organische, das Lebendige in seinem Weien, das im Durchschlichkeit der Jahrtausende nur verschlossen, nur scheinbar verkleinert ist, das aber bei der leisesten Berührung mit dem rechten Zauberstab genau so wieder aufwachen müßte, wie wir meinen, daß die Insektenein schlüfte, Biene und Fliege im Bernstein, wenn wir sie befreien, sich bewegen und meiterleben müßten. Dieser Zauberstab ist die Wärme. Steigern wir die Wärme nur ein wenig, so beginnt der Bernstein schon nach Harz zu duften. Reiben wir ihn, so setzt er sich bereits magnetisch. Erhitzen wir ihn, so ist er, fast das beste Isoliermittel gegen Elektrizität, nun selbst völlig elektrisch. Er setzt Zünden wir ihn an, so brennt er mit gelbarünlicher Flamme und füllt Fausts Laboratorium mit durchdringenden, angenehmen Düften und mit glaubigen Vorstellungen.

Die Alchimisten und Pharmazeuten haben sich mit den Düften nicht zufrieden gegeben, sie haben experimentiert. Doch die Geheimnisse des ersten mazeriellen Gebrauchs immitteten den Bernstein aus der Hand, die Kenntnisse aber blieben, als von Deutschland und gar von Samland in den Kulturgebieten um das Mittelmeer nichts weiter bekannt war als das germanische Gold, und vor jenen Zeiten, in denen es „Bernsteinstraßen" von der Ostseeküste nach Rom und zum Schwarzen Meer gab, wurde Bernstein zu religiösen Handlungen verwendet, sein Gebrauch wärmte die Räuchopfer. Oder Kult wurde von Bernstein ausgeübt, die Priester und Aerzte in einer Person waren, und Kranke wurden „angeräuscht". Und noch heute verwendet der Kärntner Bauer Bernstein zum „Räuchen fürs Vieh", zum Räuchen gegen die verschiedenen Krankheiten, wie Bernsteinöl ist nicht nur für Räucherzwecke noch im Dromenbandel. Bernstein in Substanz wird in Landapotheken noch als „Fluß- und Gichtrauch" verkauft.

Im Mittelalter galt Bernstein als eine Art Allheilmittel. 1822 erwähnt ein Konversationslexikon noch 210 Verwendungsarten von Bernstein in allen Formen von Tropfen bis zur Bundbalsbe und gegen die verschiedene erlaubten Leiden, von Bernsteinöl bis zum Zuhuhs und vom Frauenleiden bis zum Schlaganfall. Mittlerweile ist die Heilkunde fortgeschritten, und sahrleiche Mittel, von deren Heilmert noch unsere Großeltern überzeugt waren, werden von uns als Bernsteinöl bestimmt und feinsewegs als absolute Wahrheiten erwiesen; der Glaube, daß Bernstein ein Heilmittel sei, kann heute nicht mehr als Aberglaube erweisen. Alten Bräuchen pflegt meistens etwas Richtiges anzurunde zu liegen, sogar wenn die Richtigkeit nicht von vornherein plausibel erscheint.

Infolgedessen kommt ein Pharmakologe unserer Zeit an der mit aller Vorsicht formulierten Anrede: „Es würde sich vielleicht lohnen, die therapeutische Wirkung des Bernsteins, das ein Bestandteil vieler Mittel und im Volke heute noch, angeblich immer wieder mit Erfolg gebraucht wird, einer modernen klinischen Prüfung zu unterziehen."

GESCHÄFTS-EMPFEHLUNGEN

Brühwürstchen m. Kohlzusatz 1 Paar 23 Pf., Frischgewicht 100 Gramm (500 Gramm Fleischmarke.) in meinen Filialen. A. Knäusel. (e

Prachtv. frische Seemuscheln, eine Landing einzutreffen, empfehle diese für Wiederverkäufer, Großverbraucher und Kleinhandel. Beschleunigen recht bald erbeten. Friedrich Krahmer, Spezialgeschäft für Fluß- und Seefische, Fischerhan 3, Ruf 262 00.

Zwiebelsamen-Vermehrer ges. Pflanzzwiebeln werden von uns geliefert. Erhöhte Gewinnmöglichkeit durch die neuen höheren Vermehrungspreise. Pflanzung kann noch im Herbst erfolgen, sonst Frühjahr. Anfragen erbitten E. Frombold & Co., Samenzüchterei, Naumburg (S.) 101.

Fertig gekochtes Sauerkraut 1 Pfd. 25 Pf. (äzl. ab 10 u. 15 Uhr in meinen Filialen. A. Knäusel. (e

Gurkensamen-Vermehrer für Ernte 1943 gesucht. Anfragen erbitten E. Frombold & Co., Samenzüchterei, Naumburg (S.) 101. (a

Anbauer für Kürbis Ernte 1943 gesucht. Saatgut wird von uns geliefert. Anfragen erbitten: E. Frombold & Co., Samenzüchterei, Naumburg (S.) 101.

Ratschläge des klugen Froschkönigs. Die Schuhpflege beginnt mit der gründlichen Vorreinigung der Schuhe. Das ist die Voraussetzung dafür, daß das dann aufgetragene Erdöl seine volle Wirkung in der Erhaltung und Schönhaltung des Schuhwerks entfalten kann. Zunächst muß man alle Schuhe tadellos von Staub und Schmutz reinigen. Eine kräftige Bürste, ein feuchter Lappen tun dabei gute Dienste. Stark beschmutzte Schuhe kann man ohne Bedenken tüchtig abwaschen, muß sie aber vor der Behandlung mit dem Erdöl trocknen lassen (an heißen Ofen). Dann erst trägt man das gute Erdöl auf, bürstet und pollert mit einem Lappen nach, so behandelt, halten die Schuhe länger und bleiben länger geschmeidig! Und man kommt viel weiter mit dem altbewährten Erdöl! (Ex

Geschäftseröffnung! Ab 2. Nov. 1942 ist meine Bäckerei u. Konditorei wieder eröffnet. Bäckermeister Kurt Kramer, Halle, Georgen 10/0.

Fertig gekochte Eintopf-Gerichte (dieselben) 1 Ltr. 25 Pf., täglich . . . [illegible] Fleischwurst. A. Knäusel.

Kaufe Altgold alt, Silber, Vorkriegsmünzen, Gold, Platin, Platinschmuck, Zahngold, Doublé, brauchbare Federringe und Karabiner in Silber und Gold, Juwelen, Titel, Bestecke, Trauringe, Schmuck, Uhrenspagel, Werkzeuktten. Halle (Saale), Schmeerstr. 12, Gen. Nr. 1 und C 42/2592. (h

Was koche ich morgen? Kartoffelklöße mit braetenbrauner Soße. Eine schmackhafte Soße kann man aus dem Knorr-Sößenwürfel auch ohne Fett zubereiten. Sie brauchen nur den Würfel fein zerdrücken, glattrühren, mit ¼ Liter Wasser unter Umrühren 3 Minuten kochen. Knorr. (Ex

Brotfreste — Krümelreste verwendet man zu einem schmackhaften Pudding: Rezept: Altes Brot — etwa 100—150 g — reiben und mit 2—4 Eßlöffel Gelee oder Marmelade und etwas Wasser gut rühren. Mit ¼ Liter Milch oder Wasser mehr, als in der Gebrauchsanweisung angegeben, einen Vanillepuddling * kochen. Brot und Pudding abwechselnd in eine Schüssel schichten. Statt mit Marmelade kann das Brot auch mit Wasser, Milch oder Saft angefeuchtet und mit einer Geschmacksessat gemischt werden. * Mondamin-Puddingpulver ist auf die Stärkeabschnitte der Nährmittelkarte erhältlich. (Ex

HEIRATEN

Witwer, 59 Jahre, vom Lande, wünscht die Bekanntschaft einer Frau in den 50er Jahren, ohne Anhang, zwecks späterer Heirat. Zuschriften T. 2157 HN.

Priv.- und Heirats-Auskunft Ernst Müller Art. Beobachtungen überall dieser. Auskunftei u. Detektiv Stadt 2, Moritzbg. Halbestraße, Harz, Breiter Weg 1, Ruf 2681.

Detektei then Kötzsch, Blumenthalstraße 10. Heiratsauskünfte an allen Orten.

Handwerker, 35/1.65, solid, ehrl., möchte ebensolch. nett. Mädel od. Witwe) zw. Heirat kennen lernen. Ersparnisse vorhand. Ausführliche Bildzuschriften F. 8045 HN.

Junger Mann wünscht die Bekanntschaft eines netten Mädels dunkleren Typs zwecks Heirat. Zuschriften St. 1396 HN.

Drogist, 27/1.76, kaum sichtbare Kriegsverletzung, wünscht die Bekanntsch. eines lieb., nett., gebild. Mädel mit einwandf. Verzangenheit u. angen. Erscheinen, zw. bald. Heirat. Diskretion selbstverständl. Nur ernstgemeinte Bildzuschriften (zurück) unter H. 8028 HN.

Junggeselle, 41 J., d. Alleinseins müde, wünscht Bekanntsch. eines Mädch. od. Witwe zwecks Heirat. Zuschriften F. 8026 HN.

Witwer, Anfang 32 J., 1.72, vom Lande, 2 Kinder, Sohn 8 J., Mädch. 10 J., viel Sinn für alles Gute u. Schöne, sucht liebevolles Mädel od. Witwe bis 30 J. zwecks Heirat. Bildzuschriften T. 3057 HN.

Gebildetes Mädchen, 27 Jahre, möchte Akademiker, wenn mögl. mit Beruf auf dem Lande, zwecks Heirat kennen lernen. Zuschriften O. 8274 HN.

Junges Mädel, 21/1.68, dunkelbl., gute Ersch., wünscht die Bekanntsch. eines Herrn, bis 28 J., mögl. Gesch., kennzuler. Gut. Vermögen vorhanden. Zuschriften mit Bild (zurück) S. 8276 HN.

Junger Geschäftsmann, 26/1.75, dunkelbl. gute Erscheinung, wünscht Bekanntschaft eines netten Mädels, bis 25 J., welche Interesse hat für Geschäft (Kolonialw.). Bildzuschr. (zurück) P. 8275 HN.

Junger Mann (20 Jahre) wünscht Bekanntschaft mit Mädel, mit Kind anzuhehm, zwecks Heirat. Zuschriften L. 8295 HN.

23jähriges Mädel aus Pommern, groß, blond, schlank, sucht Briefwechsel mit Herrn, bis 45 J., zw. Heirat. Zuschriften T. 3257 HN. (a

Junger Mann, 27 J., kathol., mittl. Figur, Werkmeister, Fahrzeug-Br., sucht auf diesem Wege passendes Mädel, welches Sinn für Theater u. Musik hat, zwecks späterer Heirat. Bildzuschriften T. 8310 HN.

Kraftfahrer, 5/1.78, gesund (Witwer m. 15jähr. Sohn) sucht anständ. Frau, bis 45 J., mit eigener Wohnung, zwecks Heirat kennen zu lernen. Zuschriften K. 8300 HN.

Blonde Dame, in Arztpraxis tätig, ev., 1.69 gr., viels. interess., sucht Bekanntschaft mit gebildet. aufrecht. Herrn zwecks soät. Heirat. Alter 29—35 J. Zuschriften T. 3257 HN. (a

Fabrikant, Mitte 30, sehr gute Ersch., schlank, warmh., Vermögen, Grundbesitz, groß. Heim vorhand., sucht durch nich baldige Neigungsehe m. seriösem, charaktervoll. Lebensgef. Einheirat. Bildzuschr. (zurück) Streng diskr. Erbed. Zuschr. beantw. Frau Irmgard Schmitz, Berlin-Charlottenburg, Mommsenstr. 35. Eheanbahnung in vornehmst. Weise. (a

Junger Mann, 30/1.62, bl., ev., Invalid (arbeitet in Fabrik), wünscht Heirat mit nett., wirtsch. Mädel bis 32 J., junge Witwe mit 1—2 Kind. auch angenehm, auch körperbehindert. Zuschriften N. 8353 HN.

30jähriger mit kleinem Gebrechen, möchte Mädel kennen lern. (mit Kind angenehm) zw. Heirat. (Bildzuschr. (zurück) U. 8354 HN.

Suche solides, wirtsch. Mädel bis 30 J. zwecks Heirat, bin 40 J., besitze größeres Grundvermögen, etwas Vermögen erwünscht. Zuschriften T. 8357 HN.

Dame, 35 Jahre, solid u. häuslich, wünscht Neigungsehe. Zuschriften V. 8329 HN.

Junge Witwe, 29 J., Rheinländerin, sucht Lebenskameraden in gesicht. Position. Zuschr. T. 3067 HN.*

Jg. Mann, 34/1.80, schuldlos geschied., oh. Anh., sol., strebs., gute Erscheinung, in groß. Industriewerk tätig, wünscht jg. Dame bis 28 J. od. Frau mit kl. Kind zw. späterer Ehe kennen zu lernen. Zuschr., nur mit Bild (welches zurückgesandt wird) unter T. 8365 HN.

Rentner, kath., sucht Frau oder Witwe ohne Anhang zw. Heirat. Zuschriften H. 8366 HN.

Einzige Kaufmannstochter, 22 Jahre, mit großer Mitgift, wünscht sich mit Herrn in guter Position zu verheiraten. Zuschr. T. 3487 HN. (a

Kaufmann, 27/1.75, gesund, ohne los gesch., 5 Kinder (3—16 Jahre), wünscht Wiederheirat mit ordentl. Frau aus dem Arbeiterstande, auch Kriegerwitwe bis 40 J. Bildzuschr. T. 3487 HN.

20jähriges Mädel, ansehnl., dklbr. (m. Kind) sucht Bek. m. aufr., geb. gem. zw. Heir. Zuschr. K. 4556 HN.

Akademiker, 34/1.72, schlank, in sehr guter Staatsstellung, sucht auf diesem Wege Bekanntschaft mit bis 30 Jahre. Etwas Vermögen erwünscht. Bildzuschriften (zurück) unter L. 2288 HN.

35jähriger sucht auf diesem Wege mit Mädel od. Witwe, 25—32 J., in Briefwechsel zu treten, zw. späterer Heirat. Bildzuschr. T. 8787 HN.*

Fleischer u. Landwirt, 30 Jahre, Witwer, sucht die Bekanntschaft einer Witwe bis 50 J. zw. Heirat. Zuschr. T. 3767 HN.

Rentner sucht Dame kennen zu lernen bis 62 Jahre, zwecks später. Heirat. Zuschrift. S. 8796 HN.

Wirtschaftl. Frau (52), solid und anschnlich, mit versorgter Tochter, sucht Bekanntsch. eines sol. Mannes (kl. Beamt. od. Handw. zw. bald. Heirat. Zuschr. St. 1353 HN.

Landwirt, 43 J., ohne Anh., reiche Erlaht., auch kaum. bew., möchte in Gut, auch mit Nebenerwerb, ein heiraten. 50 000—80 000 RM. sofort flüssig. Angeboten T. 3967 HN. (a

Beamter sucht aufs Land einfache Wittfrau mit Rente, 50—60 J. Evtl. Wohn. vorhanden, zw. Heirat. Zuschriften L. 2286 HN.

Selbstsins. Kaufmann, 38/1.68, ev., in sich. Pos., a. gut. Hause, strebs., solid. Char., sucht auf., gesunde Dame, häusl., christl. Ges. b. 32 J., zw. Ehe. Erw. auch Wwe. m. Wohn. evtl. auch a. d. Lande. Nähe Halle. Bildzuschr. M. 8652 HN.

Selbst. Kaufmann m. gut. Eink., 37/1.74, kath., vollschlank, schwarz, gute Erscheinung, Witwer m. 4jähr. Söhnchen, wünscht nette, ges., gesunde Dame v. g. Figur, u. geptl. Aeuß., 24—30 J., nich unt. 1,70 gr., katholisch, durch od. schriftl. ges. aus guter Familie u. entspr. Verhältn. zw. glückl. Zweitehe kennenzulern. Nur Zuschr. (zurück) mit Bild, sonst mit neuestem Bild (sof. zur. Diskr. gesichert) C. 8523 HN.

Mädel von auswärts, 23 J., wünscht Bekanntschaft mit nettem Herrn, evtl. spätere Heirat. Zuschriften D. 8824 HN.

Symp. jg. Mann, gut, Aussehen, 28 J., 1.78 gr., in gesicherter Stellung, sucht Schriftwechsel m. pass., vernünft. jg. Dame, mögl. Geschäftstochter, zw. sp. Heirat bei gegenseit. Ernstgem. Zuschr. nur m. Bild (Diskr. Ehrensache. Bild zur.) unter T. 8917 HN.

45jähriger Herr, led., 1.70 groß, wünscht Bekanntschaft m. Frau od. Witwe zwecks späterer Heirat. Zuschriften T. 5897 HN.

Kaufm. Angestellter, 32 Jahre, sucht liebes Mädel, nicht üb. 1.65 m, Witwe m. Kind nicht ausgeschl.) aus gut Familie zw. bald. Heirat kennenzulernen. Verschw. zuzes. Zuschr. mögl. m. Bild. T. 8887 HN.

Bauer, 30 J., schlank, dunkelblond, 1.72 groß, Gezend v. Halle, Landwirtschaft 160 Morgen Eigentum, schuldenfrei, mit der Mutter allein. Geschwister verh., sucht auf dies. Wege Bekanntschaft eines schlank. netten Mädels im Alter von 19—25 Jahren zwecks baldiger Heirat. Zuschriften mit Bild S. 8896 HN.

Jge. Dame, Anf. 20 liebenswürd., frohlnt. Wesen, wünscht die Bekanntsch. eines zieiboewußt., statl. Herrn als Lebenskameraden; für ein trautes Heim wird gesorgt. Bildzuschrift. T. 4187 HN. (a

Geschäftsmann, 29/1.70, v. Lande, sucht zur Führ. Hofgut, charakterf., tüchtige wirtsch. Frau oder Frl., bis 35 J., mögl. v. Lande, b. gegenseitig. Zuneigung Heirat. Bildzuschrift. T. 4047 HN. (f

Beamter, in gesichr. Stellg., sucht nette, lebensbejahte, Lebensgefährtin, im Alter v. 30—40 J. Vermög. erwünscht, jedoch nicht Bedingung. Zuschr. mit Bild, was ehrenwörtl. zurückgeschickt wird, u. T. 4127 HN. (a

SPORT-VEREINSNACHRICHTEN

Fußball um die Meisterschaft. Um 15.00 Uhr spielen HFC. Wacker gegen SVg. Erfurt (vorher Jugendspiel) und SV. 98 — 86. Mockrehna. **Handball** spielen 15.00 Uhr: VfL. Wörmlitz — VfL. Halle 96 und HTSV. Halle — TSV. Leuna.

Kaufmannsehe für Turnverein e. V., Halle (S.). Lebensstellung im Winterhalbjahr 1942/43. Turnerinnen und Jugend: montags 19—21 Uhr; Männer, Turnen: dienstags 19—21 Uhr; Fechten: donnerstags 19 bis 21 Uhr, Turnhalle Friedrich-Nietzsche-Schule. — Kinder: donnerstags 16.30—18.30 Uhr, Alte Aschschule, Waisenhausring 13. Frauen: freitags 19—21 Uhr, Lyzeum, — Schwimmen für Erwachsene 19—21 Uhr, Dreihut, Leichathletik für alle KTVer: freitags ab 20 Uhr: Leichathletik der Orissportgemeinschaft: Männer u. Jugd.: dienstags ab 20 Uhr; Leichathletik der Ortssportgemeinschaft Frauen und BDM.: donnerstags ab 18.30 Uhr, sämtlich Moritzburg, großer Hallt. — Fechtgemeinschaft Faust- und Trommelball: Sonnabd. nachmittags u. Sonntag vormittags auf dem Turnplatz.

PARTEIAMTLICHES

Kreislehrtag Halle - Stadt. Hauptstelle Film. Am Montag, 2. Nov., 19.30 Uhr, ein dringendes Dienstbesprechung s. sämtlicher Ortsgruppen Filmstellenleiter im Kameradschaftsraum der DAF., Hagenstraße 4, Kartenausgabe. Jede Ortsgruppe muß vertreten sein.

THEATER und KONZERTE

Stadttheater. Heute, Sonnabend, 19—22 Uhr: „**Zar u. Zimmermann**", Komische Oper von A. Lortzing. Sonntag, 14—16½ Uhr: „**Das Land des Lächelns**", Romantische Operette von Fr. Lehár, 19—21½ Uhr: „**Der Zigeunerbaron**", Operette v. J. Strauß. Zahlg. der II. Stammkartenraten erbeten. (e

Thalia-Theater. Geiststr. Lin. 3 und 7. Sonntag, 19—21½ Uhr: Das erfolgreiche Lustspiel „**Spielzeug**", von K. Schulzik. Vorverkauf an der Kasse d. Stadttheaters. Abendkasse eine Stunde vor Beginn. (e

Chor- u. Orchesterkonzert des Vereins Sang und Klang, unter Mitwirkung des Stadtmusikdirektors der Stadt Halle, Freitag, den 6. Nov. 1942, 19.00 Uhr im Stadtschützenhaus, unter Mitwirkung des Kammersängers **Arno Schellenberg** von der Staatsoper Dresden. Ausführende: Chor und Orchester des Städt. Orchester, Dr. Hans Gaartz (Begleitung), Männerchor Sang und Klang, gemischt. Kinderchor. Leitung: Chordirektor Otto Wen. Karten — bis 8. — für beim Verkehrsverein (Roter Turm, J. Stock), A. Rammelt, E. Stock. — Konzertbüro Dr. F. Klemm. (e

Theatertring d. NSG. „Kraft durch Freude": **Fünfter Meisterabend**, Dienstag, 10. November, 19.30 Uhr, Haus an der Moritzburg. Wendlingquartett mit Prof. Dreisbach (Klarinette). Werke von Brahms, Schubert u. Mozart. Karten bei Rammelt, Stock, Roter Turm sowie in den Kdf.-Dienststellen Gr. Ulrichstr. 39, Merseburger Str. 6 und im Theatering, Barfüßerstr. 7. (h

Der japanische Dirigent Graf Hidemaro Konoye leitet am Dienstag, dem 3. November, im Stadtschützenhaus das Festliche Konzert des Städtischen Orchesters. Als Solist wurde der Flötenvirtuos Walter Schulz, Berlin, gewonnen, der das Flötenkonzert Nr. 1 G-dur von W. A. Mozart zu Gehör bringen wird. Weiterhin enthält das Programm Werke von Händel, J. v. Beethoven, Leonoren-Ouverture Nr. 3, und Liszt, „Les Preludes". — Eintrittskarten im Vorverkauf bis Montag, den 2. Nov., an der Kasse des Stadttheaters, Rammelt und Stock, im Verkehrsbüro Dr. Klemm (Roter Turm) und im Theatering, Barfüßerstraße 7. Für Wehrmacht-Angehörige nur an der Abendkasse.

Geerg Kaufmann spielt Orgelwerke von J. S. Bach Sonntag 1. Novbr., 16.30 Uhr, in der Moritzkirche. Karten 1.50 RM bei Hothan. (a

KRAFT DURCH FREUDE VERANSTALTUNGEN

„Sie werden lachen". Karl Neo, Rod Sperr, Dan Sterling. Mittwoch, den 4 November, 19.30 Uhr, Stadtschützenhaus. Karten zu 1.50 bis 4— RM. erhältlich.

Theatertring d. NSG. „Kraft durch Freude": **Wilhelm-Busch-Abend** mit Liechtblieben **Adolf-Peter Hoffmann**, Städt. Bühnen Frankfurt (Main), früher Stadttheater Halle, Dienstag, 10. November, 19.30 Uhr, Haus an der Moritzburg. Karten bei Rammelt, Stock, Roter Turm sowie in den Kdf.-Dienststellen Gr. Ulrichstr. 39, Merseburger Str. 6 u. im Theatering, Barfüßerstr. 7. (h

Capitol. „**Das andere Ich**". Jugdfl. nicht zugelassen. Jugd. 14.00, 16.45, 17.30. Vorverkauf ab 13.00. (e

Capitol. Sonntag, 11.30, zr. Jugendl. Familienvorst. „**Junges Blut**". Vorverkauf ab sofort. (e

Troll. „**Das andere Ich**". 5.00, 7.30. Jugendl. nicht zugelassen. (h

Troll. Bis Sonntag: „**Der gestiefelte Kater**". Anf. 2.30, sonntags 12.30.

GASTSTÄTTEN

Zoologischer Garten. Neu: Meerescschildkröten, Riesenschlangen, Pirahnas u. andere Raubfische, Tropenterrarienie, Sonntag, 15½ Uhr, Nachmittags-Konzert. Eintritt zum Konzert frei. (e

Grüner Tanne, die historische Gaststätte, Mansfelder Straße 58, bietet am Sonntag, Montag: Eigenartige Speisenkarte, gepflegte Getränke, mittagssisch, Freundenzimmer. Tägl. ab 16 Uhr: Tanztee ab 16 Uhr: Künstlerkonzert, außerdem sonntags Frühkonzert mit Tanz. (h

Lengsgaststätte zum Faß, Delitzscher Straße 2, am Riebeckplatz, täglich ab 16.30 Uhr spielt die Stimmungskapelle Mischke. Bestgepflegte Freyberg-Biere. Küche in bekannter Güte. Donnerstag geschlossen. (h

Cafe Rheingold, am Hannischen Platz, Sonntag, 15 und 17 Uhr, an den übrigen Tagen 19 Uhr, sonntags ab 16 Uhr Unterhaltungskonzert Vorzügliche Küche. (h

Barberina. Gutgepflegte Biere u. preiswerte Speisen. Mittwochs geschlossen. (e

Erdener-Treppchen, Kl. Klausstraße 7, Täglich ab 6 Uhr geöffnet. Mittwochs geschlossen. (e

Blaue Grotte, am Hallmarkt, Inh. Gabriel Hock. Verkehrslokal für jedermann. Ausschank der Brauereien Gottmannsgrün in Bayern und Schultheiß. Mittwochs geschlossen. (h

Gaststätte Würzburger Bürgerbräu, am Bahnhof, Inh. Fritz Hock. Ausschank der Biere Würzburger Bürgerbräu, Bier in Sinhons u. Flaschen außer dem Hause. (e

Bierhaus Engelhardt. Täglich ab 16 Uhr: Unterhaltungskonzert. Kaffee, Waisenhausring, am Leipziger Turm, Montag geschlossen. Ruf 263 92. (fld

Riebeck-Bräu am Riebeckplatz. Täglich geöffnet. (h

Frechtweinschenke Heidekrug, Dölau. Herrlicher Spaziergang durch die Heide. Jeden Sonntag Unterhaltungskonzert. (e

„Resi", Rob. Franz-Ring 19. Jeden Mittwoch, Sonnabend und Sonntag: Konzert! Neue Kapelle Anerkannt erstklassige Küche. (h

Gasthaus Einicke, Reideburg. Sonntag ab 16 Uhr: Unterhaltungsmusik — für gutgepfl

Stadt-Zeitung

Belgischer Riese am Bindfaden

Kaninchenzüchter gehören wie die Gartenbesitzer zu jenen Leuten, die sich jetzt im Kriege einer ausgesprochenen Beliebtheit bei ihren Mitmenschen erfreuen. Wer die Möglichkeit hat, zu knusprigen Kaninchenkeulchen einzuladen oder eine Tüte voll Birnen zu verschenken, ist der ausgesuchten Zuvorkommenheit aller Nachbarn und Bekannten sicher. Verschwunden sind alle Witzeleien über „Stallhasen" und „Kistenwild". Mit Einführung der Fleischkarte stiegen die Kaninchen enorm im Kurse, und bei so manchen Leuten, die ehedem auf Rehrücken und Kalbsragout schworen, findet man jetzt die bekannten Kästen mit dem Drahtgeflecht in Hof und Garten stehen. Ihre mümmelnden Insassen aber werden mit jener zärtlichen Fürsorge umhegt, die einst nur dem Schoßhund zuteil wurde.

Daß man aber Sympathie und Fürsorge so weit treibt, ein Kaninchen wie einen Hund an der Leine „Gassi zu führen", erscheint doch reichlich übertrieben. Dennoch beobachtete der Chronist unlängst mitten in der Innenstadt einen solchen Vorgang. Dort schritt eine Mutter mit ihrem Kind dahin, an der Hand des Kindes aber hing ein Bindfaden, und an dem Bindfaden hing ein Kaninchen, ein ausgewachsenes großes Kaninchen. Soweit es der Chronist aus der Entfernung und mit seinen bescheidenen einschlägigen Kenntnissen beurteilen konnte, handelte es sich um einen „Belgischen Riesen".

Beim Näherkommen fiel dem Chronisten auf, daß das silbergraue Kaninchen ein zoologisches Phänomen war, denn es bewegte sich fort, ohne sich selbst zu bewegen. Der Belgische Riese hockte vielmehr stumm und steif da und kam doch von der Stelle. Nach drei weiteren Schritten löste sich das Rätsel. Das silbergraue Tier saß auf einem Brett mit vier Rädern. In dem Brett war vorn ein Loch, und durch das Loch lief der Bindfaden — kurz und gut, das wäre klar.

Und doch mußte es sich bei diesem Kaninchen um eine zoologische Einmaligkeit handeln. Alle Kleintierzüchter werden dem Chronisten bestätigen, daß ein normales Kaninchen, gleichgültig, ob es sich um einen Belgischen Riesen oder ein Angora handelt, nicht auf einem Brettchen stillzusitzen pflegt, das man durch das Passantengewühl einer belebten Großstadtstraße zieht.

In diesem Augenblick blieben Mutter, Kind, Brett und Belgischer Riese vor einem Schaufenster stehen. Der Chronist, der inzwischen herangekommen war, stellte sich daneben und musterte unauffällig, aber scharf das silbergraue Tier an der Strippe. Und dabei fiel ihm dessen eigentümlich starrer Blick auf. Der Belgische Riese hatte Glasaugen. Er war ausgestopft.

Der Chronist, der zwar liebend gerne Braten ißt, aber auch ein Herz für Tiere hat, konnte sich für diesen drolligen Sachverhalt sehr wohl eine Erklärung zurechtlegen. Schon ein Schwein, das man unter Müh' und Sorge im Kober großzieht, kann einem sehr sympathisch und persönlich vertraut werden. Geschweige denn ein Kaninchen, das dem Schwein ein gefälliges Aeußeres voraus hat und das oft so zutraulich und possierlich ist, daß man es geradezu gernhaben muß. Zumal Kinder hängen an den Kaninchen der Familie oft mit inniger Zuneigung. Das alles aber kann nichts an der eigentlichen Zweckbestimmung der Kaninchen ändern, nämlich geschlachtet und verspeist zu werden.

Der Belgische Riese auf dem Brettchen ist gewiß ein besonders nettes Kaninchen gewesen. Um es essen und gleichzeitig in Ehren halten zu können, verfiel man auf die Idee, es nach seinem Tode ausstopfen zu lassen. Das Kind bekam auf solche Art noch ein Spielzeug — eine dreifach geniale Lösung, denn Spielzeug ist heute ein rarer Artikel, den Kaninchenbraten hatte man sich ohne seelischen Skrupel einverleiben können, und der Pietät gegenüber dem netten Hausgefährten war auf eine sinnige Weise Genüge getan. ASS

Zeitungen für unsere Verwundeten

Auf dem hallischen Markt, gegenüber dem Roten Turm, ist eine viereckige Säule errichtet worden. Sie ist als Briefkasten für Zeitungen und Zeitschriften bestimmt, die für unsere Verwundeten dort abgegeben werden sollen. Die hallische Bevölkerung wird von dieser Einrichtung der Kreisamtsleitung der NSV., über die in unserer Wochenplauderei „Unter den fünf Türmen" ausführlicher berichtet wird, gewiß recht gern und reichlich Gebrauch machen.

Es gibt wieder mehr Haferflocken

Zur Nährmittelversorgung in der 42. Zuteilungsperiode

Die Auswinterungsschäden des letzten Winters blieben nicht ohne Einfluß auf die Getreidenährmittelversorgung. Der Bedarf ist zwar jederzeit gedeckt worden, jedoch ließen sich gewisse Spannungen und Lieferungsverzögerungen nicht vermeiden. In einigen Fällen mußten Weizenmehl, Restbestände von Reis und Hülsenfrüchten usw. zur Befriedigung der Kartenansprüche herangezogen werden. Wie in der „NS.-Landpost" mitgeteilt wird, sind die Verknappungserscheinungen auch auf diesem Gebiet jetzt beseitigt. Auf Grund der günstigen Ernteergebnisse ist es möglich gewesen, die Herstellerbetriebe im weitesten Umfang mit Rohstoff zu versorgen, so daß gegenwärtig in allen Betrieben voll gearbeitet wird. Einige kleine Verschiebungen in den Sortenverhältnissen dürften ohne Nachteil für den Verbraucher sein. Zunächst ist von der 42. Zuteilungsperiode ab zwischen den Nährmitteln auf Getreidebasis und den Nährmitteln auf Kartoffelbasis eine Verschiebung von 75 Gramm je Zuteilungsperiode vorgenommen worden, so daß also 75 Gramm Nährmittel in Form von Kartoffelmehl, Puddingpulver und Sago mehr ausgegeben werden. Was die Getreidenährmittel selbst anbelangt, so ist die Produktion von Gerstengrütze etwas eingeschränkt worden, dagegen hat sich eine wesentliche Ausweitung der Produktion von Haferflocken ermöglichen lassen. Die erweiterte Bereitstellung von Haferflocken wird besonders begrüßt werden, da diese wegen ihrer vielseitigen Verwendungsart besonders begehrt sind. Ebenso erfreulich ist, daß auch die Grießproduktion so gestaltet werden konnte, daß alle Bedarfsansprüche befriedigt werden können.

„Zwitscherndes Vogelhaus" - neue Kostbarkeit des Händelhauses

Bisher wurden 350 historische Musikinstrumente erworben — Blick in die Werkstatt — Eine lustige Fundepisode

„Singt ein kleines Vögelein, Tanderadei, Tanderadei" — zwar nicht im Lindenbaum, aber dafür unmittelbar vor uns im „Zwitschernden Vogelhaus", das die Stadt Halle soeben als neueste Erwerbung ihrer großen Musikinstrumentensammlung eingliedern konnte. Durch einen reinen Zufall fand man das Vogelhaus auf, und es gelang, dieses kostbare Stück einer süddeutschen Großstadt sozusagen „vor der Nase wegzuschnappen". Dieses „Zwitschernde Vogelhaus", das nach mündlicher Ueberlieferung von einem französischen Mechaniker zu Beginn des 19. Jahrhunderts in Wien gebaut worden ist, wurde kürzlich auch in Wien erworben und traf erst dieser Tage in Halle im Marktschlößchen ein.

Sehen wir uns doch einmal dieses entzückende musikalische Spielzeug wohlhabender Leute der Empire-Zeit

Der Restaurator des Händelhauses in seiner Werkstatt bei den Arbeiten am „Zwitschernden Vogelhaus"

etwas näher an. Auf einem vergoldeten Sockel, der mit reichen Empire-Ornamenten verziert ist und eine Uhr mit Halbstunden-Schlag trägt, erhebt sich inmitten einer sumpfigen Flußlandschaft ein großer belaubter Baum. Die Landschaft ist mit Muscheln, den verschiedensten Buschpflanzen, Schnecken und Früchten liebevoll ausgestaltet und zeigt sogar rechts und links eine immer sprudelnde Wasserquelle. An der linken Quelle steht ein allerliebster kleiner Vogel, der lustig flötet und singt, sein Köpfchen dreht, das Schnäbelchen zum Zwitschern weit aufreißt und nur zwischendurch eine kurze Pause macht, um von dem fließenden Wasser zu nippen. Und über und neben ihm, in den Zweigen und zu Füßen des Baumes — da sitzen dreizehn verschiedene deutsche und exotische Vögel in buntschillerndem Federkleid. Da tirilieren und jubilieren Dompfaff und Bumläufer, Meisen und Kolibris, daß man vom Zuhören ganz fröhlich wird. Auf einem Nestchen hockt über den soeben ausgeschlüpften Jungen eine allerliebste kleine Kolibri-Mama, während der Papa nebenan von Ast zu Ast hüpft, auf der Spitze des Baumes ein anderes Tierchen seine Flügel zum Abflug hebt, und einige Zweige tiefer wieder ein kleiner Exote nach Würmern pickt. Das alles bei ununterbrochenem Gezwitscher und Geflöte, wie es halt draußen in der Natur an einem schönen warmen Sommertag zu erleben ist. Der Mensch aber, der alles wissen will, tut auch einen Blick hinter die Kulissen, in diesem Fall in den schönen goldenen Kasten. Da sieht er nun, daß der ganze lustige Vogelbaum durch ein mechanisches Musikwerk bewegt wird, das heißt durch zwei kleine Werke: das eine treibt die Vögel auf dem Baum, das andere den lustigen kleinen Sänger an der Quelle. Kleine Blasebälge rufen die Zwitscherstimmen hervor, eine winzige Metallpfeife durch einen ebenso winzigen Kolben die Flötentöne, deren Höhe durch das Hin- und Hergleiten des Kolbens bestimmt wird. Man steht wirklich vor einem kleinen Wunderbaum. Die Vögel singen ja nicht nur, sondern von den vierzehn Tierchen sind zehn beweglich, und zwar mit Flügeln, Köpfchen und Schnäbeln! Solch ein Stück will natürlich wie ein rohes Ei behandelt werden, und nur allzuoft kommt ein Werk dieser Art beschädigt und in völlig verwahrlostem Zustand an. Was dann geschieht und wo das geschieht, das werden wir gleich noch hören.

Vorerst sei in die Erinnerung zurückgerufen, wie diese Sammlung der Musikinstrumente zustande gekommen ist, die gelegentlich des diesjährigen Händelfestes im Hans-Schemm-Haus erstmalig gezeigt wurde. Als seinerzeit Oberbürgermeister Professor Dr. Dr. Weidemann dem Kulturamt den Auftrag erteilte, das Händelhaus zu einer würdigen Händelgedächtnisstätte auszugestalten, da faßten der Kulturdezernent Stadtschulrat Dr. Grahmann und der Kulturreferent Dr. Herbert Koch den Plan, dem Händelhaus durch die Einfügung einer Musikinstrumentensammlung eine besondere Anziehungskraft zu sichern. Was man hier unter den schwierigen Verhältnissen der letzten Vorkriegsjahre und selbst im Kriege noch geleistet hat, das ist eine kulturelle Tat, auf die die Stadt Halle mit Recht stolz sein kann. Bislang wurden 350 Instrumente aller Art erworben. Für Laien und Kenner gleich interessant und bedeutsam an dieser Sammlung ist, daß jedes einzelne Instrument in eigener Werkstatt originalgetreu wiederhergestellt und spielbar gemacht worden ist und daß diese Instrumente späterhin auch bei Konzerten im Kammermusiksaal des Händelhauses zur Aufführung von Musik ihrer Zeit benutzt werden sollen.

„Es ist schon eine sehr mühselige Arbeit, die Sachen aufzutreiben," meint Dr. Koch, der Schatzgräber und Hüter dieser Kostbarkeiten, „und so manches wertvolle Stück kommt in traurigem Zustand hier an: die Saiten und Tasten sind fort, das Holz ist von Würmern zerfressen; die Klappen an den Instrumenten fehlen, und oft mußte das Instrument sogar in sämtliche Bestandteile aufgelöst erworben werden." Da setzt nun die unendlich mühselige und vom musikwissenschaftlichen Standpunkt aus verantwortungsvolle Arbeit der Werkstatt ein, die Dr. Koch der Sammlung angegliedert hat. Hier waltet als Meister der Instrumentenpfleger und Restaurator des Händelhauses Paul Hoffmann, der auch den Vogelbaum erst in mehrtägiger Arbeit repariert und spielfähig gemacht hat. Von Beruf Kontrabassist — als der er sich auch jetzt noch vertretungsweise im Städtischen Orchester betätigt — beschäftigte er sich schon immer nebenberuflich mit dem Reparieren von Musikinstrumenten, bis er dann hauptamtlich zu dieser interessanten Arbeit herangezogen wurde. Ihm steht eine vollkommen eingerichtete Werkstatt zur Verfügung, in der oft nur eines fehlt oder zumindest knapp ist: das Material. Und wie für das Sammeln schon eine „feine Nase" erforderlich ist, so auch für seinen Nebenzweig: für die Materialbeschaffung zu Reparaturen. Wie glücklich ist man, wenn es gelingt, in Prag ein Stück Messingblech oder in Wien etwas Elfenbein aufzutreiben! Noch glücklicher allerdings, wenn man durch einen mehr als komischen Zufall während dieses Krieges auf dem Dachboden eines süddeutschen Bauernhauses ein Cembalo entdeckt, das der Bauer als Ständer für sein Eingemachtes benutzt! Als er gefragt wird, ob er das Ding abgeben wolle, meint er: Sehr gern! Als Gegenleistung müsse man ihm nur einen Tisch für sein Eingemachtes zur Verfügung stellen. Was selbstverständlich mit Freuden geschah. Ja, ja, es gehört sehr viel Glück, Verständnis und eine sehr gute Spürnase zu einem erfolgreichen Sammler. Aber auch ein „Mäcen", der die Sammlung finanziell erst ermöglicht. In dieser Beziehung kann sich das Kulturamt der besonderen Förderung des Oberbürgermeisters erfreuen, der großzügig die Mittel zur Verfügung stellt und darüber hinaus persönlich an den einzelnen Erwerbungen interessiert ist.

Diese barocken Musikantenfiguren werden ein Zimmer des Händelhauses schmücken
(Aufnahmen: Giegold-Schilling)

Zu diesen gehören auch die beiden entzückenden, in ihrer Bewegung typisch barocken Holzplastiken, die später in einem der Musikzimmer des Händelhauses Aufstellung finden werden. Sie stellen einen Mann mit Dudelsack und eine Frau mit einer Drehleier dar. Es handelt es sich um süddeutsche, vermutlich Tiroler Arbeiten aus dem Anfang des 18. Jahrhunderts, ausgeführt in rotbraun lackiertem Lindenholz.

„Wie sind Sie, Herr Doktor, denn zu dieser Arbeit gekommen," können wir uns am Schluß nicht enthalten zu fragen. Und es stellt sich heraus, daß der „Kustos" all dieser Schätze von Jugend auf ein Klavier- und Orgelspieler im Nebenberuf war, bis er dann als Hauptberuf die Musikwissenschaft wählte. Die Musik liegt ihm also in jeder Richtung im Blut! Und wir, Laien wie Kenner, erfreuen uns an dem Schatz, der in unserer Mitte wächst, auch während des Krieges bereichert und von tüchtigen Händen betreut wird, bis er eines Tages — wenn der Sieg errungen — ans breiteste Licht der Oeffentlichkeit gehoben werden kann. oh.

Vorträge der Verwaltungsakademie

im Wintersemester

Die Verwaltungs-Akademie für die Provinz Sachsen und Anhalt setzt auch im Winterhalbjahr 1942/43 ihre Arbeit fort. Im Vorwort zu dem Vorlesungsverzeichnis führt der Leiter der Akademie, Prof. Dr. Dr. Weidemann, dazu aus, daß Semestervorlesungen wieder an der Hauptanstalt Halle und den Zweiganstalten Magdeburg und Dessau stattfinden. Vortragsreihen, umfassend je fünf Vorträge über Politik, Verwaltung und Staatslehre, sollen an der Hauptanstalt Halle, den Zweiganstalten Dessau und Magdeburg sowie in den Vortragsorten Bernburg, Halberstadt, Köthen, Sangerhausen, Stendal, Weißenfels und Wittenberg veranstaltet werden. Diese Vorträge behandeln staatspolitische Gegenwartsfragen. Es ist auch eine Vortragsreihe in Torgau geplant.

In der Vortragsreihe an der Hauptanstalt unserer Stadt sind folgende Vorträge geplant: Ende November wird Stadtmedizinaldirektor Professor Dr. Schnell, Halle, über „Die Bekämpfung ansteckender Krankheiten in Krieg und Frieden" sprechen. Für den Dezember ist Dr. Mündler, Hauptschriftleiter der Wochenzeitschrift „Das Reich", als Redner gewonnen worden; sein Vortrag behandelt das Thema „Die Verschwörung gegen das Reich". Einen weiteren Vortrag wird Professor Dr. Mubs, Halle, im Januar 1943 über „Die Entthronung des Goldes und die Wertsicherung der deutschen Währung" halten. Die interessante Vortragsreihe wird durch zwei Vorträge im Februar beschlossen. Professor Dr. von Leers, Jena, wird über die „Geschichte der deutschen Westgrenze" berichten und Professor Dr. Franz, Würzburg, über den „Vorderasiatischen Raum". Den Beamten und Behördenangestellten ist durch diese Einrichtung der Verwaltungsakademie die beste Möglichkeit zu einer beruflichen Weiterbildung gegeben.

* **Hohes Alter.** Der Büglermeister Karl Hauptmann, Kleine Ulrichstraße 27, feiert am 1. November seinen 86. Geburtstag. — Frau Karoline Albrecht geb. Zimmermann, Altersheim, vollendet am 2. November ihr 94. Lebensjahr.

Geht's morgens nicht ohne Licht?

Von Montag an gibt's wieder „Normalzeit". Wir dürfen eine Stunde später aufstehen. Da ist es dann schon hell, und das Tageslicht wird hier und da bereits für die Morgenverrichtungen genügen. Versuchen wir's, ob wir nicht morgens ganz ohne elektrisches Licht auskommen und den Strom dafür sparen können!

Für Tapferkeit vor dem Feinde

Mit dem EK. II ausgezeichnet wurden: Gefreiter Hans Meinhardt, Ostmarkstraße 2, gefallen am 15. August 1942; Gefreiter Erich Bothur, Jahnstraße 7; Gefreiter Fritz Rönneburg, Streiberstraße 1. — Unteroffizier Gerhard Krebs, Harz 4.

Preise für Obst und Gemüse

Für den Wirtschaftsbezirk Sachsen-Anhalt (Regierungsbezirk Magdeburg, Merseburg und Land Anhalt) werden nachstehende Erzeuger- und Verbraucherhöchstpreise (in Klammern) u. a. für ½ Kilo bzw. Stück oder Bund in Reichspfennig festgesetzt (Erzeugerpreise ab 30. Oktober, Verbraucherpreise ab 2. November): Spinat 5 (9), Blattspinat für Industrie 7, Kopfsalat 6 (10), Endivien 9 (16), Feldsalat 15 (25), Knollenkohlrabi A 4,5 (8), do. B 5 (9), do. Schosser 1 (2), Laubkohlrabi A Größe 1 4 (8), do. 2 3 (7), do. B 1 5 (9), do. 2 4 (8), Blumenkohl Gr. 0 31 (51), do. 1 28 (47), do. 2 23 (38), do. 3 10 (20), Suppenblumenkohl 5 (11), Rosenkohl 18 (30), Wirsingkohl 3,5 (7), Winterwirsingkohl B 4, do. C 5, Weißkohl B 1,8 (5), do. C 2,25 (6), Winterweißkohl B 3, do. C 3,75, Rotkohl B 4 (8), do. C 5 (9), Tomaten 15 (25), Kürbis 3 (6), Möhren ohne Laub A 2,5 (6), do. B 3 (7), do. Lobbericher 2 (5), Sellerie mit Laub Bund je 10 Stück Gr. 2 100 (170), do. 3 80 (140), Sellerie ohne Laub Gr. 1 9,5 (13), rote Beete Gr. 1 A 2,5 (6), do. B 3,5 (7), do. Gr. 2 A 1,8 (5), do. B 2,5 (6), gelbe Kohlrüben 2 (5), do. weiße 1,4 (4), Radies (runde) Bund je 15 Stück 4 (7), do. lange 5 (9), do. lose ohne Laub 7,5 (13), Rettich Gr. 1 und 2 gemischt 5,5 (10), Porree Größe 1 10 (17), do. 2 8 (14), do. 3 7 (13), Petersilienwurzel ohne Laub 10 (17), mooskr. Petersilie in Bund je 100 Gramm 15 (25), lose Petersilie 10 (17), Speisezwiebeln Gr. 1 5,5 (10), do. gemischt 5, 4 (10), do. Dickhälse (8), Aepfel und Birnen Cox Orange-Renette I 44, II 36,7, III 26,3, do. Preisgruppe 1 I 35,7, II 28,4, III 21,1, do. 2 I 24,2, II 19, III 12,8, do. I 21,1, II 15,9, III 12,8, do. 4 II 13,8, III 8,6, do. 5 II 11,7, III 7,6. Sammlerpreis für Wiesenchampignon 40, Pfifferlinge 40, Steinpilze 45, Maronen und Mischpilze 22, Holunderbeeren 12, Hagebutten 12, Ebereschenbeeren 8. Erzeuger, die Frischwaren außerhalb des Wochenmarktes (ab Erzeugerbetrieb) an Verbraucher abgeben, dürfen nur den Erzeugerpreis berechnen. Zwiebeln sind beschlagnahmt. Jeglicher Verkauf durch Erzeuger ist verboten.

*

Verbraucherhöchstpreise für Speisekartoffeln im Monat November 1942: Ab Verkaufsstelle (Laden) für weiße, rote, blaue Sorten je 50 kg 3,95 RM., durch den Kleinverteiler frei Keller des Verbrauchers je 50 kg 4,05 RM., bei Abgabe von 5 kg 0,48 RM., bei 4½ kg (Wochenration) 0,44 RM. — Für gelbe Sorten ab Verkaufsstelle (Laden) je 50 kg 4,25 RM., durch den Kleinverteiler frei Keller des Verbrauchers 4,35 RM., bei Abgabe von 5 kg 0,51 RM., bei 4½ kg (Wochenration) 0,46 Reichsmark. — Durch den Empfangsverteiler frei Keller des Verbrauchers für weiße, rote, blaue je 50 kg 3,85 RM., für gelbe 4,15 RM. — Vorstehende Preise gelten für Halle einschließlich Diemitz, Böllberg und Wörmlitz; Merseburg einschließlich Leuna, Schkopau und Ammendorf.

Feier des 9. November vorverlegt

Wie die Kreisleitung Halle-Stadt der NSDAP. mitteilt, werden in Halle die Veranstaltungen aus Anlaß des 9. November in diesem Jahre auf Sonntag, 8. November, vorverlegt. Am zeitigen Vormittag dieses Tages wird im Museum der Nationalsozialistischen Erhebung die Kranzniederlegung vollzogen, wobei der Kranz des Gauleiters durch Kreisleiter Dohmgoergen und der Kranz der Wehrmacht durch Generalleutnant Schwub niedergelegt wird. Vormittags 10 Uhr werden in allen Ortsgruppen des Kreises Halle-Stadt Feierstunden zur Ehrung der Toten der Bewegung und der Gefallenen des letzten und des jetzigen Krieges durchgeführt. Bei der Feier im Hans-Schemm-Haus wird der Kreisleiter sprechen.

* **Gauausstellung verlängert.** Die Gauausstellung der bildenden Künste 1942 im städtischen Moritzburgmuseum wird wegen des außerordentlich guten Erfolges wiederum verlängert. Sie kann noch bis einschließlich 8. November besucht werden.

* **Der Karren war nicht beleuchtet.** Gestern gegen 19.15 Uhr stieß auf dem Moritzzwinger ein Radfahrer gegen einen unbeleuchtet aufgestellten Handkarren und kam dabei zu Fall. Das Fahrrad wurde stark beschädigt.

Unter den 5 Türmen

Hallischer Wochenspiegel

Wir stehen, wie man so sagt, vor bedeutsamen Ereignissen. An diesem Wochenende oder vielmehr in der Nacht zum Montag wird sich der Uebergang zur Normalzeit vollziehen. Es wird ein geradezu magisch anmutender Vorgang sein. Punkt drei Uhr werden die Zeiger der offiziellen Uhren, vor allem die Bahnhofsuhren, in ihrem Lauf innehalten und dann auf einmal rückwärts zu wandern beginnen: die großen Zeiger eine ganze Runde, die kleinen nur jenes bescheidene Stückchen Weges, das zwischen zwei Ziffern liegt. Und damit werden wir Abschied von der Sommerzeit genommen haben, die übrigens eigentlich schon gar keine Sommerzeit mehr war, sondern sich vielmehr zu einer neuen Art von Normalzeit herausgemausert hatte. Wenn wir dann am nächsten Morgen aus dem Bett gekrochen sind, wird uns der Unterschied zum letzten Werktag vor der Umstellung sozusagen ins Auge fallen: die meisten von uns werden beim Gang zu ihrer Arbeitsstelle mit Genugtuung feststellen, daß sie nicht mehr in ein fast noch nächtliches Dunkel, sondern schon in den jungen Tag hineinwandern. Voraussetzung dazu ist freilich, daß sie nicht am Vorabend versäumt haben, die Uhr zurückzustellen. Sonst könnte es ihnen so ergehen, wie es in einem Gedicht dargestellt wird, dessen Verfasser Erich Wanke unter dem Leitwort „Dem Glücklichen schlägt keine Stunde" mit poetischem Weitblick eine unpoetische Situation vorausgesehen hat. Lassen wir ihn zu Worte kommen: „Schlägst du deine Augen auf / Montag morgen, achte drauf, / Daß auf wieder alten Touren / Laufen alle deutschen Uhren. / — / Säume nicht, es auch zu tun: / Eine Stunde länger ruh'n / Kannst du, wenn du beide Zeiger / Drehst zurück an deinem Seiger. / — / Doch vergißt du diese Pflicht, / Wundre Montag früh dich nicht, / Stehst du — deine Uhr geht vor! — / Vor verschlossnem Arbeitstor. / — / Ist's trotz alledem passiert, / Meckre nicht, sag's ungeniert / In der Kameraden Runde: / Dem Glücklichen schlägt keine Stunde!" Nun, ob der solchermaßen Hereingefallene wirklich so glücklich sein wird, das wollen wir nicht weiter diskutieren. Wir wollen aber hoffen, daß er wie alle vernünftigen Volksgenossen so einsichtig genug ist, den Vorteil der Wiedereinführung der Normalzeit zu erkennen: sie sorgt dafür, daß die morgendliche Spitzenbeanspruchung der elektrischen Energien auf ein erträgliches Maß zurückgeführt wird. Nun wollen wir aber auch alle von der natürlichen Helle, die uns so gewissermaßen aus Bett gebracht wird, einen recht gründlichen Gebrauch machen und auf künstliche Beleuchtung nach dem Aufstehen überhaupt oder doch möglichst bald verzichten.

Seltsam, was der Mensch so mit der Zeit anzustellen vermag. Er hantiert großzügig mit ihr herum. Er ist aber auch ein rechter Sklave der Instrumente, die sie ihm ansagen. Und wenn er einmal aus der Zeit „herausgefallen" ist, dann ist er einigermaßen in Verlegenheit. Davon kann ich eine wahre Geschichte erzählen. Sie führt uns zunächst, wir müssen schon etwas indiskret sein, an das Bett einer jungen Frau. Etwas unruhig scheint sie zu schlafen. Sicher träumt sie von ihrem Manne, der an der Front steht. Nun wacht sie auf, tastet nach der Nachttischlampe, das Licht glimmt auf, die Hand greift nach der Uhr, und — ja, da haben wir die Bescherung: es stellt sich heraus, daß die Uhr stehengeblieben ist. Ganz still ist es rings in der Wohnung, ganz still im Haus. Wie spät mag es wohl sein? Die junge Frau, die nur diese eine Uhr in Betrieb gehabt hat, zerbricht sich den Kopf. Tag kann es nicht gut sein. Seinen Schimmer hätte sie gewiß vorhin durch winzige Spalten ihres Verdunklungsvorhanges bemerkt. Aber mit dieser Feststellung ist ihr gar nicht gedient. Ein rettender Gedanke: der Fernsprechapparat. Sie schlüpft aus dem Bett, dreht auf der Nummernscheibe 019, lauscht, faßt sich an die Stirn, lauscht nochmals und wird immer verwirrter — aus dem Hörer tönt es: „Zwanzig Uhr einsunddreißig, zwanzig Uhr einsunddreißig . . ." „Das ist doch wohl nicht möglich", denkt die junge Frau, „kurz nach zweiundzwanzig Uhr bin ich ins Bett gegangen . . . Ja, du lieber Gott, habe ich denn einen ganzen Tag verschlafen, und ist es jetzt schon wieder Abend?" Sie dreht nochmals 019, erwischt gerade den Summerton und dann erklingt die monotone Stimme des „Fräulein Zeitansage": „Zwanzig Uhr zweiunddreißig, zwanzig Uhr zweiunddreißig . . ." Nein, es ist nicht zum Aushalten. Das ist doch nicht möglich! Da, ein rettender Gedanke: das Fräulein vom Fernamt! Also: 00. Schon meldet sie sich. Eine verschämte Schwindelei: „Ach, Fräulein, ich erwarte ein Ferngespräch. Meine Uhr ist stehengeblieben. Könnten Sie mir bitte die Zeit sagen?" Eine freundliche Auskunft: „Es ist vier Uhr sechsunddreißig; jawohl, vier Uhr sechsunddreißig! Das hätten Sie übrigens auch über 019 haben können . . .!" „Ja, das habe ich doch probiert; aber da wurde gesagt: zwanzig Uhr soundsoviel!" „Das ist ausgeschlossen. Die Zeitansage läuft doch automatisch." „Aber es war doch so! Herzlichen Dank jedenfalls für die Auskunft!" Die junge Frau ruft sich zur Ordnung: sie muß wohl, so meint sie, schlaftrunken gewesen sein. Gleichviel: den Groschen hängt sie noch dran. Sie dreht wieder 019. „Zwanzig Uhr siebenunddreißig!" ertönt die Stimme. Da gibt sie's auf — das Rätsel dieser Nacht wird nie gelöst werden . . .

So kann es also sehr aufregend sein, wenn man einmal „keine Zeit" hat. Wenn man dagegen zuviel Zeit hat, ist es auch nicht schön. An einem Ueberfluß an Zeit kranken wohl heutzutage die wenigsten von uns. Aber es gibt schon welche, die zu ihrem eigenen Kummer vorübergehend zur Untätigkeit verdammt sind. Das sind, soweit sie nicht schon wieder erheblich aus dem Gröbsten heraus sind, unsere Verwundeten. Sie müssen ja ihre Ruhe haben. Aber so manches Mal wird sie ihnen gewiß auch zu lästig. Wir alle wollen es als eine liebe Pflicht ansehen, ihnen ein wenig die Zeit vertreiben zu helfen. Zu den mancherlei Beschäftigungsmöglichkeiten, die im Lazarett geboten werden, wollen wir noch einiges Zusätzliche hinzufügen. Wir können natürlich im allgemeinen nicht selbst in Erscheinung treten. Aber wir können etwas in das Bereich der vielen Betten entsenden, das dort Freude machen wird. Wir brauchen uns dabei gar nicht viel Mühe zu machen. Wir gehen nur ab und zu auf den Marktplatz unserer lieben Stadt. Dort ist, gegenüber dem Roten Turm, eine nicht allzu hohe rechteckige Säule errichtet worden. An jeder ihrer Längsseiten hat sie, gerade in der richtigen Höhe, einen Schlitz. Und da steht es sehr deutlich zu lesen: „Spendet Zeitungen und Zeitschriften für die Verwundeten!" Die NSDAP. Kreisleitung Halle-Stadt, Amt für Volkswohlfahrt, hat diesen schlichten Aufruf unterzeichnet. Er braucht auch wahrhaftig nicht mehr Worte zu haben; denn das ist doch selbstverständlich, daß wir für unsere Verwundeten auf das bereitwilligste alles an Zeitungen und Zeitschriften heranbringen werden, was wir nur irgend auftreiben können. Natürlich interessieren insbesondere die aktuellen Dinge. Aber sicher wird auch manches Zeitschriftenheft herzlich begrüßt werden, das wir uns früher einmal zurückgelegt haben, weil es uns besonders aufschlußreich und fesselnd erschien. Also tue jeder das Seine, dann werden die Verwundeten auch mit dem in ihrem Zustand nun einmal unvermeidlichen Zuviel an Zeit auf treffliche und fruchtbare Art fertig werden.

Und nun wird es, scheint mir, höchste Zeit, daß ich aufhöre, von der Zeit zu reden. Ich habe sowieso keine Zeit mehr zu solchen Betrachtungen. Und darum will ich jetzt Schluß machen. Doch möchte ich euch, meine lieben Freunde, vorher noch ein erholsames Wochenende wünschen. Ich empfehle euch einen netten kleinen Spaziergang. Geht doch beispielsweise mal über die Nachtigalleninsel: dort findet ihr, wenn ihr Glück habt, vielleicht die eine oder andere Herbstzeitlose . . .

Roland

Universitäts- und Landesbibliothek Sachsen-Anhalt
urn:nbn:de:gbv:3:1-847529-194210311/fragment/page=0005

Beim Fleischdiebstahl ertappt

Im Betriebe einer hallischen Gastwirtschaft waren schon mehrere Diebstähle vorgekommen. Als nun eines Tages Ende September wieder einmal ein Stück Fleisch fehlte, da legte sich eine Hausangestellte auf die Lauer und ertappte den ebenfalls dort beschäftigten Jüngling H. dabei, wie er das von ihr bestimmte Stück abgelegte Stück Fleisch holte, um es mit nach Hause zu nehmen. Diesen Diebstahl konnte H. also nicht ableugnen. Dagegen bestritt er, schon öfter etwas im Betriebe gestohlen zu haben; was bereits dem Amte vom Verdachte auch vor dem Amtsgericht, vor dem er sich jetzt verantworten mußte, nicht nachweisen. Uebrigbleib demnach der eine Diebstahl von etwa 800 g Fleisch. Trotzdem lag der Fall nicht so einfach, weil es sich um Rückfalldiebstahl handelte; unter den Vorstrafen des H. befanden sich nämlich auch mehrere einschlägige. Das Gericht billigte ihm mildernde Umstände zu, vor allem weil er sich wenigstens in den letzten Jahren straffrei geführt hatte, und verurteilte ihn rechtskräftig zu vier Monaten Gefängnis. ()

Verkürzte Arbeit — aber voller Lohn ...

Dem Inhaber einer hallischen Firma war mitgeteilt worden, daß sich Frau B. bei einer seiner Angestellten mehrmals in der Woche ein bis anderthalb Stunden vor einem Hause stehe. Daraufhin angestellte Beobachtungen ergaben, daß, wie es Frau B. zu tun pflegte, die Dauer der Arbeitszeit wiederholt längere Zeit bei sich zu Hause zugebracht hatte. Aber den Lohn ließ er sich natürlich voll auszahlen ... Es handelte sich also um eine betrügerische Ausnutzung einer Vertrauensstellung. Daran änderte auch nichts, daß B. erklärte, er habe die verlorene Zeit durch besonders schnelles Arbeiten wieder ein; denn jedes Gesolgschaftsmitglied hat ohnehin während der Geschäftszeit seine Arbeit nach besten Kräften zu verrichten. — B. erhielt vier Wochen Gefängnis. ()

Mitteldeutschland

Fettkarte in Kindeshand

Eine junge Ehefrau aus Schkeuditz hatte erfahren, daß ihr Ehemann, der bisher in einer weit entfernten deutschen Stadt arbeiten hatte, bald nach dem Gettebüchlein ausgeschickt werden, und war darauftin noch einmal zu ihm gereist. Von unterwegs schickte sie einige Lebensmittelkarten, darunter auch die Fettkarte, an das Schkeuditzer Bürgermeisteramt ein, damit man sie ihr gegen Reisemarken eintausche. Auf dem Amte wurde festgestellt, daß auf der Fettkarte herumradiert worden war. Jetzt hatte sich die Frau deswegen vor dem Amtsgericht Halle zu verantworten. — „Haben Sie die Stempel auf den Gettebüchlein ausradiert, um auch die schon abgebrauchten Abschnitte in Reisemarken umgetauscht zu bekommen?" — „Nein! Ich habe, wie ich von vornherein angegeben habe, überhaupt nicht auf der Karte radiert, sondern mein Nichtes Töchterchen hat die Karte in die Hände bekommen und ohne mein Wissen darauf herumradiert, was sie gern tut. Ich habe in der Aufregung der Reise die Karten, als ich sie einsteckte, gar nicht näher angesehen und nichts davon bemerkt!" — In der Tat wären die Radierungen, falls sie zur Vertuschung der Stempel vorgenommen worden wären, derart plump gewesen, daß man eigentlich kaum jemandem zutrauen würde, die Karte so dem Bürgermeisteramt einzusenden. Das sprach für die Angeklagte. Vor allem aber bestätigte die kleine Tochter, die einen gewecken Eindruck machte, die Angaben der Mutter und gab zu, auf der Karte radiert zu haben: sie machte es sogar dem Gericht vor. Die Angeklagte wurde mit der Ermahnung freigesprochen, ihre Lebensmittelkarten nicht wieder in Kinderhände gelangen zu lassen ... ()

Kinder auf rollendem Wagen

Hettstedt. Einige Kinder spielten auf einem entladenen Kohlenwagen. Ein Junge machte sich an der Bremse zu schaffen, wodurch der Wagen, der auf abschüssiger Straße stand, in Bewegung kam. Zum Schrecken der umstehenden Erwachsenen steuerte der Wagen direkt auf eine anschließende steile Straße zu. Die Kinder schrien laut, aber keiner konnte ihnen helfen, denn die Fahrt ging wieder bergab. Durch Geröll wurde der Vorderwagen herumgeschlagen und rannte gegen eine Hauswand. Bei dem Anprall wurden die Kinder vom Wagen abgeschüttelt und landeten auf der Straße. Wie weit sie Schaden davongetragen haben, war bei dem ersten Schrecken nicht festzustellen.

Ulmensterben in den Straßen der Stadt

Nordhausen. In den Straßen der Stadt sind vor Jahren zahlreiche Ulmen angepflanzt worden, die sich gut entwickelt hatten und dem Stadtbild zur Zierde gereichten. Jetzt müssen einige Dutzend Bäume entfernt werden, weil sie von einer Pilzkrankheit befallen wurden, welche die Bäume verunstaltet. Es muß damit gerechnet werden, daß auch die restlichen Ulmenbäume fallen müssen, weil auch sie bereits von der Krankheit befallen sind. Diese Ulmen-Krankheit ist keine Nordhäuser Erscheinung, sie wird seit dem Jahre 1911 in Deutschland beobachtet und hat besonders in Hamburg und Münster so stark gewütet, daß dort die Ulmen fast verschwunden sind. In den Nordhäuser Straßen werden jetzt an Stelle der Ulmen schnellwachsende amerikanische Baumhafel angepflanzt.

Die Verdunkelungszeiten am 1. November:
Es wird verdunkelt von 18.32 Uhr bis 6.27 Uhr
Mondaufgang 0.11 Uhr; Monduntergang 14.38 Uhr

Die Verdunkelungszeiten am 2. November:
Es wird verdunkelt von 17.30 Uhr bis 6.29 Uhr
Mondaufgang 0.48 Uhr; Monduntergang 15.08 Uhr

Frühzug im „Kielwasser"

„Huch, jetzt ist was geplatzt", ruft die Frau, wenn sich eine Laufmasche im Strumpf zeigt. „Verdammt und zugenäht", schreit der Mann, wenn er am frühen Morgen plötzlich ein Stück abgerissenen Schnürsenkels in der Hand hält. „O weh, nun platzt so ein Beule", entrüstet es dem Jungen, wenn sich nach dem Klettern ein Triangel im Hosenboden breit macht.

Es gibt noch mehr solcher Gegenstände, mit denen man nun einmal ständig im Konflikt lebt. Den Frauen bereiten die verlorenen Geldbörsen, Brillen und Schlüssel genau den gleichen Kummer wie den Männern die abgerissenen Hosenknöpfe, die schlechtsebundenen Krawatten, die sich hinterhältig verkrümelnden Kragenknöpfe und die Hosenträger, die verräterisch „schlappen". Dieser Kummer mit all diesen „Sächelchen" ist ein unabwendbares Gesetz im Tageslauf. Man findet sich mit ihm ab — und gewöhnt sich vielleicht) daran.

Nun hat dieses unabwendbare „Kummerfaß" alle möglichen Variianten. Eine von diesen Zeitabschnitten des Tages dieser Kummer fällt. Geldbörsen, Brillen und Schlüssel brauchen nicht gleich am frühen Morgen verlegt zu werden. Und Hosenknöpfe können zu jeder Tageszeit „abhüttern", genau so wie eine Laufmasche am seidenen Damenstrumpf. Etwas beständiger ist der Kragenknopf. Er hält an seinem Vorrecht, den Männern die Morgentoilette zu verlängern, im allgemeinen fest. Und weil zu einem Kragenknopf nun einmal ein Kragen und ein Hemd gehören, kann es passieren, daß sich Hemd und Kragen mit dem Kragenknopf verbünden und den Männern irgendwie dem beginnenden Arbeitstag schwer machen.

*

Vor wenigen Tagen stieg ein Mann aus Eisleben in den Morgenzug Halle—Leipzig. Dieser Mann aus Eisleben wurde von mehreren Männern aus Halle erwartet, weil sie alle in Leipzig an einer Festsitzung geladen waren. Der Mann kam pünktlich, und im Mantel mit hochgeschlagenem Kragen. Man fand nichts dabei, als er auf dem Bahnsteig mit hochgeschlagenem Mantelkragen seine Berufskameraden begrüßte. Es war ja immerhin Spätherbst. Ende Oktober und am frühen Morgen. Man fand erst etwas dabei, als sich der Mann aus Eisleben im Mantel auf den Fensterplatz im Zug setzte, während alle anderen Fahrgäste sich ihres Mantels entledigten. Der Mann aus Eisleben knöpfte weder den Mantel auf, noch schlug er den Kragen zurück, obwohl der Dampf durch die Heizung zischte.

„Sie sind wohl erkältet?" (Es klang etwas besorgt.) Dann sehen Sie sich lieber nicht an das Fenster!"

„Erkältet?!" Das klang weder nach Schnupfen noch nach Heiserkeit. Es klang eher ein wenig nach Verbitterung, verhaltener Wut oder resignierter Ergebenheit.

„Ist Ihnen am Morgen in Eisleben ein Mäuschen über die Leber gelaufen, oder haben Sie die Schuhe verkehrt angezogen, nachdem Sie schon mit dem linken Fuß zuerst aus dem Bett aufstanden bist?"

„Unsinn ... aber eine Schweinerei ist es doch!" Und diesmal klang es beinahe schon wie eine Erleichterung. Trotzdem blieb der Mann aus Eisleben immer noch im Mantel. Er saa sogar die Mantelkragenenden etwas nervös zusammen.

Aber das änderte nichts an der Tatsache, daß der Dampf weiterhin durch die Rohre zischte und die Temperatur im Abteil stieg. Hinter Gröbers kam dann die Geschichte mit dem Mantelkragen ins Rollen.

Zunächst bot sich den Berufskameraden und Fahrgästen ein Aeußeres und ungewohntes Bild, als der Mann aus Eisleben den Mantel hatte. Sein Gegenüber sah eine Krawatte mit einem deformierten Knoten um den nackten Hals geschlungen. Ein Kragen aber war nicht vorhanden. Man glaubte, der Mann aus Eisleben würde im nächsten Moment den Kragen aus der Mantelstasche ziehen und dann seine Toilette vervollständigen. Aber dies geschah nicht. Konnte gar nicht geschehen, denn der farbenprächtige Kragen zu dem farbenprächtigen Hemd war gar nicht mehr vorhanden. Es wurde auch zu Hause in Eisleben nicht vorgesehen, den Kragen um den Hals zu legen. Der Mann stieg in Eisleben mit Kragen und Krawatte in den Zug und stieg in Halle mit Krawatte ohne Kragen aus dem Zug. Der Kragen jedoch nahm einen seltsamen Weg — er ging im Zug verloren, wie der Mann erklärte.

„Im Zug ..? Sind Sie denn auf der Bahnstrecke Eisleben—Halle ins Kielwasser eines Schlachtkreuzers geraten?"

„Meine Herren, Spaß beiseite ... ich merkte auf der Fahrt nach Halle, daß es mit Kragen, Krawatte und Hemd nicht stimmte. Der Kragen fiel von vorn herüber im Zug hinten hing er in der Luft, der Krawattenknoten war zu klein, die beiden Krawattenteile lagen verknuddelt aufeinander und außerdem guckte die „Strippe" linksseitig unterm Kragen hervor. Das ging mir langsam geradezu nervös zu werden, und so ging ich denn in die Toilette und wollte den ganzen Plunder ordnen. Aber ich hatte eine unglückliche Hand und einige unglückselige Sekunden ... Die Krawatte war ich unter dem Kragen hervor. Als ich aber an den Kragen rangina, pafferte es. Der Kragen entglitt meiner Hand und landete in den „Sog" ... Vielmehr: Er fiel durch die Brille der Toilette und entlatterte vom unterirdischen Luftsog „angefaßt" auf die Gleise ..."

Man merkte die innerliche Zerknirterung des Mannes aus Eisleben, dessen Kragen „durch das Kielwasser einer Toilette angesogt" wurde, um dann auf den Schwellen der Eisenbahnstrecke das Dasein zu fristen. Die Berufskameraden und Fahrgäste ersten tiefes Mitgefühl mit dem Mann, der seine Krawatte auf dem nackten Hals verärgert hin und her schob. Aber das nützte alles nichts. Der Mann aus Eisleben mußte auf dem Leipziger Bahnhof wieder den Mantelkragen hochschlagen ...

„Eisbuna mit oder ohne Kragen" ... das war jetzt die Frage.

Alle Geschäfte, die in Leipzig um den Bahnhof herum liegen, wurden nach Papierkragen abgefragt. Man bedauerte. Bis dann einer der Berufskameraden — welch glückliche Umstand — seine Kleiderkarte entdeckte. Und dann aab es für einen Punkt einen schneeweißen Leinenkragen. Da aber ein weißer Kragen auf einem farbigen Hemd durchaus den Modeangelegenheiten entspricht, war der offizielen Kleidung für die Festsitzung Genüge getan.

Abends fuhr der Mann aus Eisleben ohne hochschlagenen Mantelkragen von Leipzig über Halle nach Eisleben zurück. Den „Son-Kragen" aber hat inzwischen der Streckenwärter aufgelesen ... C. J.

Selbstwählferndienst für Merseburg und Umgebung

Wie der Präsident der Reichspostdirektion Leipzig bekanntgibt, können vom 1. November 1942 ab durch Einführung des Selbstwählfernbienstes die Teilnehmer der Ortsnetze Merseburg, Bad Dürrenberg, Großkayna, Großkorbetha und Schkeuditz ihre Fernverbindungen selbst wählen, indem sie die Ortskennzahl vor der Rufnummer wählen. Jeder Ort hat seine bestimmte Ortskennzahl. Weil also ein Teilnehmer in Merseburg, der die Telefonnummer 40 63 besitzt, den Teilnehmer Nummer 69780 in Leipzig sprechen, hat er die Ortskennzahl für Leipzig „041" vor diese Nummer zu setzen, das heißt also, er muß die Nummer wählen „041 67 80".

Alle nicht durch Selbstfernwahl herzustellenden Fernsprüche sind unter Nummer 00 beim Fernamt Halle anzumelden. Im übrigen verweisen wir auf die Anzeige in unserer heutigen Ausgabe.

HN-SPORT

Fußballänderspiel Deutschland — Kroatien

Wenn morgen Sonntag in Stuttgart die deutsche Nationalmannschaft zum dritten Länderkampf gegen Kroatien antritt, erlebigt sie zugleich das 197. Länderspiel überhaupt.

Noch ist die greifbare Erinnerung der deutschen Mannschaft im Länderspiel mit der Schweiz in frischer Erinnerung, und es lag nichts näher als — zumal es möglich war — die gleiche Mannschaft gegen Kroatien einzusetzen, die in Bern hervorragend geschlagen hat. Kroatien zählt zu den jüngsten Gegnern im Fußball. Im Juni 1941 fand das erste Spiel Deutschland — Kroatien in Wien statt und brachte der deutschen Elf mit 5:1 einen sicheren Sieg. Für Deutschland spielten damals: Jahn; Sella, Schmaus; Urbanek, Block, Hanreiter; Lehner, Hahnemann, Walter, Willimowski und Fiederer. Die Kroaten begannen in großem Stile, konnten sogar mit 1:0 die Führung an sich reißen, doch ließ die Abwehr nach der Pause stark nach, so daß der deutsche Angriff sich in der zweiten Hälfte nach Belieben entwickeln und auch Tore schießen konnte. Viel knapper fiel mit 2:0 1:0 der deutsche Sieg in Zagreb am Januar 5. J. in Agram aus. Wieder vorherrschte die kroatische Elf eine gute Geländeläufer. Entscheidend war aber wieder das bessere technische Können der Deutschen, die mit Jahn; Sella, Schmaus; Wagner, Mock, Hanreiter; Riegler, Decker, Conen, Walter und Turek spielten.

Meiner Vereinen ist diesmal kein Spieler entnommen worden. Die deutsche Elf wird sich wie folgt formieren:

Jahn
Janes Müller
Kupfer Rodde Sing
Lehner Walter Willimowski Klinger Urban

Kroatiens ursprünglicher Plan, die aus aufeinander abgestimmte Vereinself von Gradjanski Agram aufzubieten, ließ sich wegen Verletzung einiger Spieler nicht verwirklichen. Unverändert ist lediglich die Abwehr geblieben. Nach den letzten Plänen setzen in Stuttgart spielen:

Kolotovic Kocic Kacigan Wöfel Pleche
Cajkovic Pavletic Cuclec
Dubac Brodovic
Glaser

Aus dem Spiel mühte Deutschland wieder als Sieger hervorgehen. Für den Ausgang des Unparteiischen nimmt der Ungar Franz Palasti wahr.

Janes 10 Jahre Nationalspieler

Der Spielführer der deutschen Fußball-Nationalmannschaft, Willi Janes, beginnt morgen Sonntag seine 10. Spielzeit ist und der jetzt als Gastspieler dem Hamburger Sport-Verein angehört, kann morgen im Spiel gegen Kroatien in Stuttgart sein auf den Tag genau sein zehntägiges Jubiläum als Nationalspieler begehen. Am 30. Oktober 1932 hat Janes in einem Länderspiel gegen Ungarn in Budapest als rechter Läufer zum erstenmal die deutschen Farben vertreten. Inzwischen hat er es auf 69 Länderspiele gebracht, so daß er gegen Kroatien sein 70. internationales Spiel bestreiten.

Vorausagen für die Galopprennen am Sonntag

Karlshorst: 1. Orwin — Safari; 2. Leser — Herzhube; 3. Zartaglia — Storaß; 4. Immensee — Citrone; 5. Magul — Vinsfiedel; 6. Ultra hoffe — Alberto; 7. Epochm — Silberdistel; 8. Sasso — Malaria.

Dresden: 1. Jca — Göttnitz; 2. Fliegenpilz — Graf Zerzig; 3. Zamjela III — Krol Tuch; 4. Kuskinacker — Alsach; 5. Mer — Kerbholz; 6. Ostermann; 7. Meer — Montebello; 8. Paradepappel — Caramba.

Hannover: 1. Eitzlebe — Carol; 2. Charlie — Abendtrieben; 3. Corinet — Trafalgar; 4. Heldber — Tittel; 5. Gita — Liebet; 6. Vorbringer — Zurmüssier.

Vermischte Nachrichten

Morsches Brett als Todesursache

Beim Aufstapeln von Getreidegruppen im oberen Teil der Scheune war die Frau eines Bauern aus Krummöls, Krs. Löwenberg (Schlesien), abgestürzt, weil ein morsches Brett an ausschnittbrechen eines Stiels erlitt dabei so schwere Verletzungen, daß sie sofort verstarb. — Der Ehemann wurde nun von der Strafkammer in Hirschberg wegen fahrlässiger Tötung zu zwei Wochen Gefängnis verurteilt. Im Berufsrichterlichen Urteil heißt, daß er durch den Tod seiner Frau schwer getroffen sei. Als Betriebsführer war er jedoch für den Unfall verantwortlich zu machen. Er hätte seine Frau davon hindern müssen, an dieser Stelle der Scheune zu arbeiten. Es erhellt nicht, daß er nur davon abgeraten hatte, und es konnte ihm auch nicht entlasten, daß ihm von dem schadhaften Brett nichts bekannt war.

Schmuggelgut in der Lokomotive

Kürzlich durchsuchten die Zollbeamten von Aulnoye bei Maubeuge an der französisch-belgischen Grenze die Lokomotive eines aus Belgien kommenden Zuges und entdeckten, geschickt unter der Kohle im Tender verborgen, 90 Kilogramm frischer Butter. Sowohl der Lokomotivführer wie auch der Heizer waren nicht weniger überrascht als die Zollbeamten und schworen, völlig unschuldig zu sein und von dem Schmuggel nichts zu wissen. Die Untersuchung ergab denn auch, daß ein belgischer Eisenbahnbeamter auf der letzten belgischen Station die geschmuggelte Butter kurz vor der Abfahrt des Zuges unter der Kohle versteckt hatte, ohne daß das Kunststück der Lokomotivführer und Heizer wußte. Die Ankunft des Zuges in Maubeuge wollte er das Paket wieder an sich nehmen und die Butter zu Schieberpreisen verkaufen. Lokomotivführer und Heizer mußten also strafbar bleiben. Aber die französische Zollbehörde wendet ihre Gesinnung wahrscheinlich an. Die Zollbeamten beschlagnahmten daher außer der geschmuggelten Butter auch die belgische Lokomotive, weil sie „als Fortbewegungsmittel für geschmuggelte Ware dient" wurde. Wie die belgische Eisenbahnverwaltung diese Beschlagnahme aufnehmen hat, berichten die Pariser Zeitungen noch nicht.

Adler rauben 78 Schafe

In einem nordschwedischen Distrikt fielen im Laufe des vergangenen Sommers und Herbstes nicht weniger als 78 Schafe den Adlern zum Opfer. Wegen des dadurch entstandenen schweren Verlustes haben sich die Schafhalter mit der Bitte um staatliche Unterstützung an die Gebietsregierung gewandt. Inzwischen haben sie übrigens ein wirksames Mittel gefunden, die Raubvögel abzuschrecken, denn seit sie den Schafen Schellen umgehängt haben, werden diese von den Adlern verschont.

2000 Kilo Hummern im Netz

Von einem geradezu unwahrscheinlichen Fischzug kehrten kürzlich sechs Boote der Kattegatinsel Anholt (Dänemark) nach nächtlicher Arbeit in den Heimathafen zurück. Die Fahrzeuge hatten nicht weniger als 2000 Kilogramm feinster Hummer in ihren Netzen gefangen, die zu einem Preis von 3,40 Kronen das Kilogramm verkauft wurden. Der einträgliche Riesenfang übertrifft alle auf Anholt erlebten glücklichen Fischzüge.

Bei einem schweren Tornado, der die Stadt Berryville im nordamerikanischen Staate Arkansas heimsuchte, wurden nach bisherigen Meldungen 25 Personen getötet und 150 verletzt. Der größte Teil der Gebäude in Berryville wurde zerstört.

Ein Kleid mit Niesreiz?

Die Eltern der Maxerin Luise Seidler entdeckten 1806 auf dem Boden eine vergessene Truhe mit den Kleidern der Urgroßmutter. Daraus ließen sie der Tochter ein Kleid schneidern, das wohl prächtig ausfah, aber eine merkwürdige Eigenschaft hatte: die Kleider der Urgroßmutter gegen Mottenfraß stark eingekampfert waren, haftete der Geruch im Stoff und zwang häufig bei Besuchen die Fremden zum Niesen.

Frühere Generationen haben aus der Umarbeitung alter Sachen eine größere Kunst entwickelt als wir. 1505 ließ die spätere Gräfin Agnes von Dessau für ihren ersten Eintritt in die Gesellschaft ein Kleid aus einer alten Gardine schneidern, das überall Bewunderung erregte! 1793 erhielt Goethe eine große Kiste aus Frankfurt, in der ihm seine Mutter Mankinglisoff für Beinkleider und Weste schickte, der aus einem Unterrock von Großmutter stammte. Theodor Storm erzählte von einer Tante, die einen grünen türkischen Schal hinterließ, aus dem drei Töchter tadellos eingekleidet wurden.

Vielleicht haben wir heute noch gar nicht richtig damit angefangen, aus dem Ueberfluß vergangener Zeiten zu leben? Wir wissen s. B., daß wir aus den Oberhemden unserer Männer, wenn die Kragen schadhaft geworden sind, noch recht nette Blusen machen können. Haben Sie das schon ausprobiert?) ..., daß wir alte Oberhemden zu Nachthemden verarbeiten oder Jungenhemden daraus machen können. Wahrscheinlich schlummern aber in unseren Schränken und Truhen noch viele andere unendliche Möglichkeiten. Vielleicht finden wir in unseren alten Tischtüchern, in Bettwäsche und Vorhängen Schätze, von denen wir noch gar nichts wissen. Man soll heute seine Wäsche nicht nur so pflegen, daß sie länger hält; man soll sich auch überlegen, was man aus alten Sachen Neues machen kann.

Nur das Leben ist wichtig, Verena!

Roman von Wulf Bley

22. Fortsetzung.

Dr. Westergang war gekommen, um seine Frau abzuholen und fuhr mit ihr und Fritz Ohlsen voraus. Sigrid hatte auch Verena und Sollig zum Essen gebeten. Sie wollten mit Solligs Wagen nachkommen. Unterwegs sagte Sigrid zu Fritz Ohlsen: „So, und jetzt erzähle du, was geschehen ist. Du bist ansscheinend ganz erschüttert."

Er zuckte die Achseln: „Es ist manchmal ganz gut, wenn man unfreiwilliger Zeuge eines Gespräches wird." Und er erzählte, was er gehört hatte, als er Sollig mit Verena „überraschte", wie er glaubte.

Als sie einen Zweifel daran äußerte, sagte er: „Jeder Irrtum ist ausgeschlossen. Ich war drauf und dran, alles Frühere zu vergessen. Aber nun mußte ich doch sehen, daß ich recht hatte."

„Womit?" fragte Sigrid.

Er lachte hart auf: „Jetzt soll kein Mensch mehr versuchen, mir einzureden, Verenas Reise an die See mit Sollig sei feinerseit eine Harmlosigkeit gewesen."

Sigrid schüttelte langsam den Kopf und sagte: „Ich meine, daß hierin Verena doch sein. Erwin Sollig ihr auf seine Weise Freundlichkeiten sagte —"

„Freundlichkeiten ist auf" unterbrach er sie.

Unbeirrt fuhr sie fort: „Nimm doch Vernunft an, Fritz! Was hat sie ihm denn erwidert?"

„Daß sie sehr glücklich sein wird."

„Und du bist sicher, daß sie damit nichts anderes gemeint haben kann, als —"

Er fuhr auf: „Darüber, was sie damit gemeint hat, kann es doch wohl kaum einen Zweifel geben! Nein, Sigrid! Es paßt alles haargenau zusammen! Ich hatte schon recht!" Und dann doch mit leisem Zweifel: „Aber meinst du etwa nicht?"

Sie legte ihre Hand leicht auf seinen Arm: „Ich meine, daß ihr beide fort wirklich seid und den Wald vor Bäumen nicht seht. Das ist alles. Man erobert eine Frau nicht dadurch, daß man fortgesetzt an ihr zweifelt. Du solltest das eigentlich wissen. Wahrscheinlich weißt du es auch ganz genau. Aber du bist offenbar zu klug, um danach handeln zu können. Ueberhaupt — wenn Männer schon klug sein wollen —!"

„Du hast gut lachen", erwiderte er, „das Bild, das ich mir einmal von Verena gemacht habe —"

„Sieht du! Da haben wir es! Du siehst alles möglichst in sie hinein und gesichtet ihr dann Wesensmerkmale daraus, wenn es nicht vorhanden ist. Gleichseitig aber hast du überhaupt kein Organ für das, was wirklich in ihr steckt! Sie ist so, wie sie ist, schon recht, und du bist ein ausgemachter Narr, wenn du von ihr etwas anderes verlangst! Ich glaube, du wirst alt, lieber Fritz!"

Das traf ihn wie ein Peitschenschlag.

„Du kannst doch von mir nicht verlangen, daß ich mich benehme wie ein Oberoriminaer!" protestierte er.

„Nein", lachte sie, „wirklich nicht! Du benimmst dich natürlich noch viel törichter! Nun in mir wenigstens den einen Gefallen und mach ihr heute keine Szene! Verena ist schon mitgenommen genug und muß morgen zur Aufführung frisch und bei guten Nerven sein."

Fritz Ohlsen kam nicht dazu, die Unterhaltung über Verena, mit Sigrid noch weiter fortzuführen, denn sie waren vor dem Westergangschen Hause angelangt.

„Mit dem Unterschied, daß die Feuerwehr überall Vorfahrtsrecht hat", sagte sie beim Aussteigen, „Ich meine, daß hierin Verena doch sein." Erwin Sollig ihr auf seine Weise Freundlichkeiten sagte —

„Freundlichkeiten ist auf" unterbrach er sie.

Unbeirrt fuhr sie fort: „Nimm doch Vernunft an, Fritz! Was hat sie ihm denn erwidert?"

„Daß sie sehr glücklich sein wird."

„Und du bist sicher, daß sie damit nichts anderes gemeint haben kann, als —"

Er fuhr auf: „Darüber, was sie damit gemeint hat, kann es doch wohl kaum einen Zweifel geben! Nein, Sigrid! Es paßt alles haargenau zusammen! Ich hatte schon recht!" Und dann doch mit leisem Zweifel: „Aber meinst du etwa nicht?"

Sie legte ihre Hand leicht auf seinen Arm: „Ich meine, daß ihr beide fort wirklich seid und den Wald vor Bäumen nicht seht. Das ist alles. Man erobert eine Frau nicht dadurch, daß man fortgesetzt an ihr zweifelt. Du solltest das eigentlich wissen. Wahrscheinlich weißt du es auch ganz genau. Aber du bist offenbar zu klug, um danach handeln zu können. Ueberhaupt — wenn Männer schon klug sein wollen —!"

„Du hast gut lachen", erwiderte er, „das Bild, das ich mir einmal von Verena gemacht habe —"

„Sieht du! Da haben wir es! Du siehst alles möglichst in sie hinein und gesichtet ihr dann Wesensmerkmale daraus, wenn es nicht vorhanden ist. Gleichseitig aber hast du überhaupt kein Organ für das, was wirklich in ihr steckt! Sie ist so, wie sie ist, schon recht, und du bist ein ausgemachter Narr, wenn du von ihr etwas anderes verlangst! Ich glaube, du wirst alt, lieber Fritz!"

Das traf ihn wie ein Peitschenschlag.

„Du kannst doch von mir nicht verlangen, daß ich mich benehme wie ein Oberoriminaer!" protestierte er.

„Nein", lachte sie, „wirklich nicht! Du benimmst dich natürlich noch viel törichter! Nun in mir wenigstens den einen Gefallen und mach ihr heute keine Szene! Verena ist schon mitgenommen genug und muß morgen zur Aufführung frisch und bei guten Nerven sein."

Fritz Ohlsen kam nicht dazu, die Unterhaltung über Verena, mit Sigrid noch weiter fortzuführen, denn sie waren vor dem Westergangschen Hause angelangt.

Westergang fragte in seiner burschikos-herzlichen Art: „Hast du's ihm tüchtig gegeben, Sigrid? Das ist recht! Kommt Kinder! Hoffentlich lassen Verena und Sollig uns nicht zu lange warten. Ich habe einen Bärenhunger!"

„Ich glaube nicht, daß sie sich lange warten wird", lachte Sigrid zurück. „Sollig fährt ja bekanntlich wie die Feuerwehr!"

„Mit dem Unterschied, daß die Feuerwehr überall Vorfahrtsrecht hat", sagte sie beim Aussteigen. „Ich meine, daß hierin Verena doch sein." Erwin Sollig ihr auf seine Weise Freundlichkeiten sagte —

„Freundlichkeiten ist auf" unterbrach er sie.

Unbeirrt fuhr sie fort: „Nimm doch Vernunft an, Fritz! Was hat sie ihm denn erwidert?"

„Daß sie sehr glücklich sein wird."

„Und du bist sicher, daß sie damit nichts anderes gemeint haben kann, als —"

Er fuhr auf: „Darüber, was sie damit gemeint hat, kann es doch wohl kaum einen Zweifel geben! Nein, Sigrid! Es paßt alles haargenau zusammen! Ich hatte schon recht!" Und dann doch mit leisem Zweifel: „Aber meinst du etwa nicht?"

Sie legte ihre Hand leicht auf seinen Arm: „Ich meine, daß ihr beide fort wirklich seid und den Wald vor Bäumen nicht seht. Das ist alles. Man erobert eine Frau nicht dadurch, daß man fortgesetzt an ihr zweifelt. Du solltest das eigentlich wissen. Wahrscheinlich weißt du es auch ganz genau. Aber du bist offenbar zu klug, um danach handeln zu können. Ueberhaupt — wenn Männer schon klug sein wollen —!"

„Du hast gut lachen", erwiderte er, „das Bild, das ich mir einmal von Verena gemacht habe —"

„Sieht du! Da haben wir es! Du siehst alles möglichst in sie hinein und gesichtet ihr dann Wesensmerkmale daraus, wenn es nicht vorhanden ist. Gleichseitig aber hast du überhaupt kein Organ für das, was wirklich in ihr steckt! Sie ist so, wie sie ist, schon recht, und du bist ein ausgemachter Narr, wenn du von ihr etwas anderes verlangst! Ich glaube, du wirst alt, lieber Fritz!"

Das traf ihn wie ein Peitschenschlag.

„Du kannst doch von mir nicht verlangen, daß ich mich benehme wie ein Oberoriminaer!" protestierte er.

„Nein", lachte sie, „wirklich nicht! Du benimmst dich natürlich noch viel törichter! Nun in mir wenigstens den einen Gefallen und mach ihr heute keine Szene! Verena ist schon mitgenommen genug und muß morgen zur Aufführung frisch und bei guten Nerven sein."

Fritz Ohlsen kam nicht dazu, die Unterhaltung über Verena, mit Sigrid noch weiter fortzuführen, denn sie waren vor dem Westergangschen Hause angelangt.

„Mit dem Unterschied, daß die Feuerwehr überall Vorfahrtsrecht hat", sagte sie beim Aussteigen. „Ich meine, daß hierin Verena doch sein." Erwin Sollig ihr auf seine Weise Freundlichkeiten sagte —

„Freundlichkeiten ist auf" unterbrach er sie.

Unbeirrt fuhr sie fort: „Nimm doch Vernunft an, Fritz! Was hat sie ihm denn erwidert?"

„Daß sie sehr glücklich sein wird."

„Und du bist sicher, daß sie damit nichts anderes gemeint haben kann, als —"

Er fuhr auf: „Darüber, was sie damit gemeint hat, kann es doch wohl kaum einen Zweifel geben! Nein, Sigrid! Es paßt alles haargenau zusammen! Ich hatte schon recht!" Und dann doch mit leisem Zweifel: „Aber meinst du etwa nicht?"

Sie legte ihre Hand leicht auf seinen Arm: „Ich meine, daß ihr beide fort wirklich seid und den Wald vor Bäumen nicht seht. Das ist alles. Man erobert eine Frau nicht dadurch, daß man fortgesetzt an ihr zweifelt. Du solltest das eigentlich wissen. Wahrscheinlich weißt du es auch ganz genau. Aber du bist offenbar zu klug, um danach handeln zu können. Ueberhaupt — wenn Männer schon klug sein wollen —!"

„Du hast gut lachen", erwiderte er, „das Bild, das ich mir einmal von Verena gemacht habe —"

„Sieht du! Da haben wir es! Du siehst alles möglichst in sie hinein und gesichtet ihr dann Wesensmerkmale daraus, wenn es nicht vorhanden ist. Gleichseitig aber hast du überhaupt kein Organ für das, was wirklich in ihr steckt! Sie ist so, wie sie ist, schon recht, und du bist ein ausgemachter Narr, wenn du von ihr etwas anderes verlangst! Ich glaube, du wirst alt, lieber Fritz!"

Das traf ihn wie ein Peitschenschlag.

„Du kannst doch von mir nicht verlangen, daß ich mich benehme wie ein Oberoriminaer!" protestierte er.

„Nein", lachte sie, „wirklich nicht! Du benimmst dich natürlich noch viel törichter! Nun in mir wenigstens den einen Gefallen und mach ihr heute keine Szene! Verena ist schon mitgenommen genug und muß morgen zur Aufführung frisch und bei guten Nerven sein."

Fritz Ohlsen kam nicht dazu, die Unterhaltung über Verena, mit Sigrid noch weiter fortzuführen, denn sie waren vor dem Westergangschen Hause angelangt.

„Mit dem Unterschied, daß die Feuerwehr überall Vorfahrtsrecht hat", sagte sie beim Aussteigen. „Ich meine, daß hierin Verena doch sein." Erwin Sollig ihr auf seine Weise Freundlichkeiten sagte —

„Freundlichkeiten ist auf" unterbrach er sie.

Unbeirrt fuhr sie fort: „Nimm doch Vernunft an, Fritz! Was hat sie ihm denn erwidert?"

„Daß sie sehr glücklich sein wird."

„Und du bist sicher, daß sie damit nichts anderes gemeint haben kann, als —"

Er fuhr auf: „Darüber, was sie damit gemeint hat, kann es doch wohl kaum einen Zweifel geben! Nein, Sigrid! Es paßt alles haargenau zusammen! Ich hatte schon recht!" Und dann doch mit leisem Zweifel: „Aber meinst du etwa nicht?"

Sie legte ihre Hand leicht auf seinen Arm: „Ich meine, daß ihr beide fort wirklich seid und den Wald vor Bäumen nicht seht. Das ist alles. Man erobert eine Frau nicht dadurch, daß man fortgesetzt an ihr zweifelt. Du solltest das eigentlich wissen. Wahrscheinlich weißt du es auch ganz genau. Aber du bist offenbar zu klug, um danach handeln zu können. Ueberhaupt — wenn Männer schon klug sein wollen —!"

„Du hast gut lachen", erwiderte er, „das Bild, das ich mir einmal von Verena gemacht habe —"

„Sieht du! Da haben wir es! Du siehst alles möglichst in sie hinein und gesichtet ihr dann Wesensmerkmale daraus, wenn es nicht vorhanden ist. Gleichseitig aber hast du überhaupt kein Organ für das, was wirklich in ihr steckt! Sie ist so, wie sie ist, schon recht, und du bist ein ausgemachter Narr, wenn du von ihr etwas anderes verlangst! Ich glaube, du wirst alt, lieber Fritz!"

Das traf ihn wie ein Peitschenschlag.

„Du kannst doch von mir nicht verlangen, daß ich mich benehme wie ein Oberoriminaer!" protestierte er.

„Nein", lachte sie, „wirklich nicht! Du benimmst dich natürlich noch viel törichter! Nun in mir wenigstens den einen Gefallen und m

FAMILIEN-ANZEIGEN

Ingolf V 28. 10. 42. Wir freuen uns über unser erstes Kind. **Anny Holz** geb. Wabbel, z. Z. St.-Bataillon Krankenhaus, **Helmut Holz**, z. Z. im Felde. Halle, Barbarastr. 9b, den 31. Oktober 1942.

Lutz. Die glückliche Geburt eines kräftigen Stammhalters zeigen in dankbarer Freude an: **Anny Taddick** geb. Hermann, **Wolfgang Vahldieck**, Kiel, 22. 10. 1942, z. Z. Lockhausen, Bez. Osnabrück.

Wolf-Rüdiger. Unser dritter Wolf ist angekommen. In dankbarer Freude: **Elisabeth Uhde** geb. Manzek, **Wolfgang Uhde**, Landesbauobergeräteführer, Halle, Hardenbergstr.7, z.Z. Schönebeck (Elbe), Städtisches Krankenhaus.

Barbara. Die Geburt Ihrer Tochter zeigen hocherfreut an: Dipl.-Ing. **Hans Müller** und Frau **Ingeborg** geb. Bodmann, Berlin-Helmsruh, Lindenallee 13. 29. Okt. 1942.

Unserem Klaus wurde am 29. Okt. sein Brüderchen **Axel** geboren. Dies zeigen in dankbarer Freude an: **Elisabeth Riebeler** geb. Grämm, K.V.A. **Hans-Ulf Riebeler**, z. Z. beim Generalkommissar f. d. Z. 10. Armeeinsjew (Ukraine), Halle, Werner-Seelenbinder-Str. 7.

Die glückliche Geburt unserer kleinen **Hella-Barbara** zeigen hocherfreut an: **Gisela Martin** geb. Hübner, Dr. med. **Hubert Martin**, z. Z. Oberarzt i. Felde. Dessauer Str. 93. z. Z. Diakonissenhaus, Priv.-Station Prof. Dr. Schreiber.

Ihre Verlobung geben im Namen beider Eltern bekannt: **Hilde Hegemann**, Maschgefr. d. Kriegsmarine Gütenhof Teha, Schwendorf, Landstadt Rosengarten, Buchenweg 17, Halle, Reichsbahnoberwerk, z. Z. Urlaub, den 31. Oktober 1942.

Ihre Verlobung geben bekannt: **Anni Stenzel, Willi Leonhardt**, Gefr. in einer Pz.-Abtl. Halle, Magdeburger Str. 20, z. Z. Urlaub, Nellitz a. B., den 30. Oktober 1942.

Ihre Verlobung geben bekannt: **Annemarie Lehmann** und Fritz **Bruno Meyer**, Uffz. in einer Nachr.-Abtl. im Osten, z. Z. auf Urlaub, Halle, Gr. Wallstraße 5, Hanielstraße 7, den 1. November 1942.

Ihre Verlobung geben bekannt: **Gertraud Brandt**, Uffz. z. Luftw., **Paul Pilquett**, z. Z. Urlaub. Halle, Wettinerstr. 31. Im Oktober 1942.

Ihre Verlobung geben bekannt: **Ingeborg Hildebrandt, Helmfrid Eggeling**, Feldw. d. Luftw. Afrika, z. Z. Urlaub. Ludwig-Wucherer-Straße 65.

Oberleutnant **Oskar Schelbe** und Frau **Ruth** geb. Börner grüßen als Vermählte. Stettin-Leopoldshall, Hohm.-Loeper-Str. 25, Wansleben a. See, Göringstr. 5c. 31. Okt. 42.

Ihre Verlobung geben bekannt: Soldat **Heinz Schiele** nebst Frau **Ingeborg** geb. Masuck. Halle, Halberstädter Straße 15, den 30. Oktober 1942.

Für die vielen Glückwünsche zu unserer Verlobung danken wir zutiefst herzlich. **Christa Hammer, Dr. Hermann Petersiles**, Halle, Buddestr. 1.

Für die vielen Glückwünsche zur Vermählung erwiesenen Glückwünsche danken wir herzlichst. Uffz. **Willi Hübner** und Frau **Erna** geb. Senft, Halle, 30. Oktober 1942.

Ihre Kriegstrauung geben bekannt: **Erich Junge**, z. Z. auf Urlaub, Obergefr. in einem Pz.-Gren.-Rgt. und Frau **Gertrud Junge** geb. Keller. Halle, Goebenstr. 13, den 30. 10. 42.

Für die uns anläßlich unserer Vermählung erwiesenen Aufmerksamkeiten sagen wir unseren herzlichsten Dank. Obgefr. **Hans Mickel** u. Frau **Else** geb. Wolf, Pritschöna bei Gröbers.

Für die uns anläßlich unserer Kriegstrauung erwiesenen Aufmerksamkeiten danken wir hiermit herzlichst. **Hans Pöckelmann** und Frau **Martha** geb. Körnig. Oberlistung, Hindenburgstr. 15. (e

Für die uns anläßlich unserer Verehlung erwiesenen Aufmerksamkeiten danken wir hiermit herzlichst. Insbesondere den Arbeitskameraden und Kameradinnen der Firma G. Ammann, H-Rtt. **Ernst Schilling**, z. Z. auf Urlaub, u. Frau **Ursula** geb. Bennemann. Halle, Harz 15. Oktober 1942.

Für die uns anläßlich zu unserer Silberhochzeit so zahlreich erwiesenen Aufmerksamkeiten danken hiermit herzlichst. **Friedrich Leipnitz** und Frau. Halle, Wittekindstraße 30.

Hart, unsagbar hart traf uns die tiefstaurige Nachricht, daß unser einziger, lieber, stets so geliebter, hoffnungsvoller Sohn, Enkel und Neffe, unser Uli, der Schütze

Ulrich Kluge

geb. am 1. 8. 1923, bei den schweren Abwehrkämpfen im Osten in der Zeit vom 1. zum 4. Oktober 1942 in heldenhaftem Einsatz für Großdeutschland sein Leben lassen mußte. (h

In unsagbarem Herzeleid:
Willy Kluge und Frau, Familie **Arthur Kluge**, Familie **Stadler**, Schlesien und Schkeuditz und alle, die ihn so lieb hatten.

Mit den Angehörigen trauern um ihren Arbeitskameraden Betriebsführer u. Gefolgschaft der Dresdner Bank Filiale Halle.

Schweres Herzeleid brachte uns die traurige Nachricht, schmerzliche Nachricht, daß unser lieber, guter, hoffnungsvoller, gelehrter Sohn, mein lieber Bruder, Schwager, Neffe und Cousin, der Gefreite

Gerhard Geiner

Inhaber der Ostmedaille, im Alter von 23¼ Jahren fern der Heimat im Reservelazarett im Lazarett seinen schweren Verwundungen erlegen ist.

In unsagbarem Schmerz:
Julius Geiner und Frau, **Emilie** geb. Pforte, Uffz. **Heinz Geiner**, z. Z. Westen und Frau **Alfred Geßner** und alle übrigen Geschwister und Angehörigen.
Halle/S., Merseburger Str. 152b, Großenhain/Sa., Leipzig.

Hart und schwer traf uns die Nachricht, daß unser lieber lebensfroher Sohn, mein lieber, einziger Bruder, Enkel, Neffe und Freund der Gefreite

Walter Theuerkauf

am 16. Oktober im Osten seinen schweren Verwundungen im Feldlazarett acht Tage nach seinem 20. Geburtstage erlegen ist.

In tiefem Herzeleid:
Frau Theuerkauf und **Frau Heinz Theuerkauf, Anneliese Schotte** und alle Angehörigen.
Oppin, Bromschütz, Nietleben.

Er gab sein Bestes, wir gaben unserer Liebsten.
Hart und schwer traf uns die tieftraurige Nachricht, daß unser lieber, lebensfroher Sohn, Bruder, Neffe, Cousin und Enkel, der Schütze

Martin Heinzelmann

am 20. September im Alter von 19 Jahren bei den schweren Kämpfen im Osten gefallen ist. Er starb für sein Vaterland an Deutschlands Sieg und Größe.

In unendlichem Herzeleid:
Theodor Heilmund u. Frau **Else** geb. Hiller, **Friedel Herbert** als Geschwister, Großeltern und alle Angehörigen.
Langenbogen, 30. Oktober 1942.

Tief erschüttert erhielten wir die Nachricht, daß unser einziger lieber Sohn, Bruder, Enkel und Neffe, mein geliebter Bräutigam, der Funktruppführer

Rudi Treiber

am 25. Sept. 1942 im blühenden Alter von 20 Jahren bei den schweren Kämpfen im Osten den Heldentod starb.

In unsagbarem Schmerz:
Franz Treiber, z. Z. im Felde, **Minna, Gisela Dohndorf, Elfriede Bieber** als Braut und Eltern und Angehörige.

Für die uns erwiesene Teilnahme sagen wir allen unseren Dank.
Ammendorf, Schachtstraße 3.

Bitteres Herzeleid erfuhren wir durch Nachricht, daß unseres geliebten Sohnes u, Bruders, Enkels, Neffen und Vetters, des Stadinspektors

Martin Heyke

Uffz. und Bordfunker in einem Stuka-Geschwader, der im Oktober sein wertvolles Leben im Alter von 23 Jahren für unser Vaterland gab.

In tiefster Trauer:
Walther Heyke u. Frau **Magdalene** geb. Wolf, **Magdalene** und **Wolfgang Herke** als Geschwister und alle Angehörigen.
Halle, Harz 14.

Unser lieber, einziger Sohn, der Schütze

Herbert Weiner

ist bei den Kämpfen im Osten kurz vor seinem 20. Geburtstag gefallen.

In tiefer Trauer:
Otto Weiner u. Frau **Rosa** geb. Brinz.
Halle, Roßbachstraße 74.

Nach Gottes unerforschlichem Willen erreichte uns die tiefstaurige, unfaßbar schmerzliche Nachricht, daß unser geliebter Sohn und Bruder, Schütze

Heinz Prochnow (a

am 4. 10. in einem Feldlazarett im Alter von 20 Jahren seinen schweren Verwundungen erlegen ist und am 5. 10. mit militärischen Ehren zur ewigen Ruhe gebettet wurde. Er folgte seinem lieben Vater nach vier Jahren in die Ewigkeit.

In unsagbarem Schmerz:
Hermann Cörlin u. Frau **Martha** verw. Prochnow u. Tochter **Irene**, Ammendorf, Adolf-Hitler-Str. 68, den 31. Oktober 1942.

Mit der Familie trauert sein Lehrmeister **Paul Hofmann**, Friseur, Halle, Mansfeldersr. 11.

Am 29. 10. 1942 erhielten wir die tieftraurige Nachricht, daß unser lieber, herzensguter Mann, guter Vater seiner beiden Söhnchen, unser lieber, unvergeßlicher Sohn, mein lieber Bruder, Schwiegersohn und Schwager,

Willy Mordan

Gefreiter in einer Nachr.-Abtlg., in einem Reserve-Lazarett im Alter von 31 Jahren verstorben.

In unsagbarem Schmerz:
Hilda Mordan geb. Seps, **Otto Mordan** und Frau **Louise** geb. Steinbeck, **Erich Baumbach** und Frau **Else** geb. Mordan und alle Angehörigen.
Brehna.
Beerdigung Montag 2 Uhr. (a

V 12. 8. 1866. † 28. 10. 1942.

Plötzlich und unerwartet entschlief unser lieber, herzensguter Vater, Schwiegervater u. Großvater

Theodor Zachert

In tiefer Trauer:
Else Kreplin geb. Zachert, **William Kreplin** und Enkelkinder, Halle (Saale), Beesener Str. 24. Trauerfeier zur Einäscherung Montag, 1919 Uhr, Halle, Kapelle des Gertraudenfriedhofes. Bruderfriedhof.

Unerwartet und hart traf uns der Tod meines lieben Mannes, unseres lieben, alles geliebten Vaters, Bruders, Schwiegervaters, Schwagers und Onkels

Otto Hampe

im 55. Lebensjahre.

In tiefer Trauer:
Wm. Henny Hampe geb. Urban, Otto und Bruno Hampe, z. Z. Halle (S.), Körnerstraße 85.
Beerdigung Montag 2½ Uhr, kl. Kapelle Gertraudenfriedhof.

Plötzlich und unerwartet verschied nach kurzem Krankenlager unser lieber Mann, unser guter Vater, Schwieger-, Großund Urgroßvater, der Rentner

Otto Nochgräfe

im 86. Lebensjahre.

In tiefer Trauer:
Wm. Pauline Nochgräfe geb. Zeisinz, Kinder u. Enkelkinder, Halle (S.), Bugenhagenstraße 6, Berlin. (h

Trauerfeier am Montag, 2. Nov., um 13.30 Uhr, kl. Kapelle des Gertraudenfriedhofes.

Unser lieber Vater

Arthur Denzau

geb. 30. 9. 1868, gest. 29. 10. 1942. ist nach einem sorgenvollen Leben von uns gegangen. In stiller Trauer: **Kurt Denzau** nebst Frau. Halle, Fleischerstraße 38.
Beerdigung Montag, 2. 11. 1942, 13 Uhr, gr. Kapelle d. Gertraudenfriedhofes.

Von dem langem, mit Geduld ertragenen Leiden erlöste uns am 30. Oktober 1942 meine liebe Frau, unsere gute Mutter, Schwiegermutter u. Großmutter, Frau

Anna Hübner

verw. Leisring, geb. Großmann.

Im Namen all. Hinterbliebenen:
Otto Hübner, Familie **Leisring**.
Ammendorf, Leunaweg 46.

Trauerfeier zur Einäscherung Montag 14 Uhr, Gertraudenfriedhof. Bitte keine Kranzspenden.

Wir danken allen herzlich für die zahlreiche Anteilnahme bei dem schweren Verlust unseres geliebten Sohnes und Bruders **Herbert Berger**. In tiefer Trauer:
Karl Berger und Frau, Reideburg, Benckenhofstr. 23a, im Oktober 1942.

Am Sonntag, dem 25. Oktober, schloß unsere geliebte, herzensgute Mama und allerbeste Oma, Frau

Emma Henning

geb. Simon

ihre lieben Augen für immer. Wir danken allen herzlichst für liebevolle Teilnahme.

In stiller Trauer:
Hermann Henning.
Wilhelmstraße 24, II.

Für die wohltuenden Beweise der Teilnahme bei dem Hinscheiden unseres lieben Sohnes **Hans-Joachim** sagen wir hiermit unseren tiefgefühlten Dank. **Kurt Körber**, Gerichtsvollzieher a. D., u. Frau. Halle, 30. 10. 1942. Gr. Märkerstr. 4. (h

---

Für die herzliche Teilnahme bei der Heimgang meines lieben Mannes spreche ich hierdurch meinen herzlichsten Dank aus. **Marie Müller**, geb. Schulze, Halle, im Oktober 1942.

Für die Beweise herzlicher Teilnahme beim Heimgange meines lieben Mannes und unseres guten Vaters sagen wir allen herzlichen Dank. Fr. **Ella Hempe** und Sohn.

Für die liebevolle Anteilnahme beim Heldentod meines unvergeßlichen, treuen Gatten und treusorgenden Vaters unseres kleinen Helga, des Oberwachtmeisters **Josef Becker**, können wir nur aus tiefstem Herzen unseren innigsten Dank aussprechen. **Hildegard Becker**, z. Zt. Meyer im Namen aller Hinterbliebenen. Halle, Falkenweg 4, 31. 10. 1942.

Ich danke von Herzen allen denen, die uns anläßlich des Heldentodes meines Sohnes **Hans** so viele Beweise des Mitgefühls und der Anteilnahme entgegenbrachten. Im Namen aller Hinterbliebenen: **Wm. Hellbach**, Oberhof geb. Tittel. Bertramstr. 2.

BEERDIGUNGS-INSTITUTE

Oskar Anders, Beerdigungsanstalt 74Jähriges Bestehen, Inh. Medaillist Bruno Warte 4. Ruf 295 07.

Adolf Brauer, Beerdigungsinstitut, Gr. Märkerstr. 25 (am Markt, Nähe der Aemter). Ruf 259 61. (f

Hermann Gericke, Bestattungsinstitut, Gr. Märkerstr. 25, Ruf 534 22.

Gustav Reinrich, früher K. Gedhun, Beerdigungsanstalt, Bollbergerweg 8a, Ruf 362 74.

Hugo Hoffmann, Beerdig.-Anstalt, Dessauer Straße 26, Ruf 203 56.

Willy Lutze, Bestattungsanstalt, Kriegerehrengräber, Gr. Ulrichstr. 51.

Willy Rothe, Beerdigungsinstitut, Magdeburger Str. 75a, Ruf 211 74.

Wilhelm Schmidt, Beerdigungsinstitut, Friedrichstr. 28, Ruf 238 33.

Walter Stenzel, Beerdig.-Anstalt, H.-Kroll-Str. 17, Ruf 203 26.

Emil Himburg, Bestattungsanstalt, Breite Straße 19. Ruf 229 10.

Beerdigungsanstalt „Gut Ruhe!" Hermann Gericke, Fleischerstr. 11, Ruf 534 10. Beerdigungen — Feuerbestattungen — Ueberführungen.

KIRCHLICHE NACHRICHTEN

Sonntag, 1. Nov. 1942. Reformationsfest. Kollekte für den Hauptverein der Gust.-Adolf-Stiftung in der Provinz Sachsen.
U.L. Frauen (Marktkirche): 10 Schellbach (Abl.) 11.15 (Kg) Schellbach; 18 Kaweraus. — Ulrich: 10 Nagel (Chor) (Kg) 18 Ev.-Bund Thiele, Burdach; 18 (KG) Nagel. Mü.-Frauenverein. — Moritz: 10 Arb.-Stde. Miss.-Frauenverein. Kl. Märkerstr. Nagel. — Paul: 10 Moebius (Einführ. d. Präpr.); 11.15 (KG); 15 Jugendgottesdienst Moebius; 16.30 Orgelkonzert. Mü. Kirchenmusikdirektor. — Bartholomäus: 10 Roennecke; 11.45 (KG) Krajatsch; 15 Kont.-Jugendgottesd. Krajatsch; 16.30 Kirchenmusik. — Georg: 10 Krajatsch; Tägl. And. 17. — Briccius: 10 Martin; 11.15 (KG). — Christus: 10 Bühmer; 11.15 (KG). Mü. Kl. 18 Ev. Demitz; 10 Luntowski. - Dom: 10 Gabriel; (A) Gabriel; (KG) Wind; 15 Lang (Domchor); 18 Ev. (B) Wind; 18 (KG) Wind; (B) Nord) Wind; Do. 15 (B Süd) Gabriel. — Georgen: 10 Usener (Kirchenchor-Jubiläum (A); 11.30 (KG). Mü. Gesundbrunnen: 10 Wester (A) Kirchenchor; 12 (KG). — Heiland: 10 Lerr; 11.15 (KG); Mo. 20 (B). — Johannes: 10 Mantey (Ordination) (A) 17.30 Gottesdienst (Kont.-Vereinsfest) (A); 11.30 (KG) Burdach; 13 (KG) Gueinzius; Mi. 19 Kriegsbetstd. Mantey; Fr. 20 Ev. Wochenst. Burdach. — Laurentius: 10 Foertsch; 11.30 (KG); 16 Duda; Do. 17 (B); Do., Fr., Sbd. 8.30 Gebetsstd. — Luther: 10 Thiele; 11.30 (KG). — Magdalen.-Kap.: 10 Brachmann (A) 9.30 Beichte. — Paulus: 10 Dombrowski; 11.15 (KG); 17 Jugendgottesd. (A) 18 Evangelisation; Mi. 16 (B) Dombrowski. — Petrus: 10 Peuckert 16 (KG). — Stephanus: a. Laurentius; Do. 20 (B); Mü. Di., Mi. 8.30 Gebetsand. Altersheim; 10 Wätzel. Diakonissenhaus: 10 Schroeter. — Klinikkirche: 10 Rhode. — Nervenklinik: Sbd. 16.30 Kratatsch. Krankenh. Bergmannstrost: 10 Ev. (B) Halle (S.), Körnerstraße 85.
Beerdigung Montag 2½ Uhr, kl. Kapelle Gertraudenfriedhof.

Amtliche Bekanntmachungen

Aenderung im Fernsprechdienst.

Durch Einführung des Selbstwählfernsprechbetriebes am 1. November 1942 ab von den Teilnehmern der Ortsnetze Merseburg, Bad Dürrenberg, Großkayna, Großgräfendorf, Zöschen folgende Fernverbindungen selbst erwählt werden. Indem die Ortskennzahl vor der Rufnummer gewählt wird.

Von Merseburg aus erreichbar: Ortsnetz Bad Dürrenberg, Ortskennzahl: 0639, Großkayna 0638, Großkorbetha 0637, Halle 061, Leipzig 041, Lützen 0402, Naumhof 0404 Oelzschau 0405, Röthe 0406, Schkeuditz 0401, Weißenfels 082, Zöschen 0630.

Von Bad Dürrenberg aus erreichbar: Ortsnetz: Bad Dürrenberg, Ortskennzahl: 0639, Großkayna 0638, Großkorbetha 0637, Halle 061, Leipzig 041, Lützen 0402, Merseburg 0631, Naumhof 0404 Oelzschau 0405, Röthe 0406, Schkeuditz 0401, Weißenfels 082, Zöschen 0630.

Von Großkayna aus erreichbar: Ortsnetz: Bad Dürrenberg, Ortskennzahl: 0639, Großkorbetha 0637, Halle 061, Leipzig 041, Lützen 0402, Merseburg 0631, Naumhof 0404, Oelzschau 0405, Röthe 0406, Schkeuditz 0401, Weißenfels 082, Zöschen 0630.

Von Großkorbetha aus erreichbar: Ortsnetz: Bad Dürrenberg, Ortskennzahl: 0639, Großkayna 0638, Halle 061, Leipzig 041, Lützen 0402, Merseburg 0631, Markranstädt 0403, Naumhof 0404, Oelzschau 0405, Röthe 0406, Schkeuditz 0401, Weißenfels 082, Zöschen 0630.

Von Zöschen aus erreichbar: Ortsnetz Bad Dürrenberg, Ortskennzahl: 0639, Großkayna 0638, Großkorbetha 0637, Halle 061, Leipzig 041, Lützen 0402, Merseburg 0631, Markranstädt 0403, Naumhof 0404, Oelzschau 0405, Röthe 0406, Schkeuditz 0401, Weißenfels 082.

Beispiel für die Wahl: Der Teilnehmer Nr. 4063 in Merseburg wünscht den Teilnehmer Nr. 697 in Leipzig zu sprechen. Die Ortskennzahl für Leipzig ist „041". Mit „0" wählen wir den Amt 697 Nr. 4063 durch wird der gewünschte Teilnehmer selbsttätig gerufen.

Die Teilnehmer mit Selbstanfernwahl herzustellenden Fernsprechse sind unter Nr. „00" beim Fernamt Halle erreichbar. Es ist nicht erforderlich Rufnummern siehe Amtliches Fernsprechbuch unterhalb d. Ortsnamens.

Die Berechtigung der Fernsprächsgebühren im Selbstwählfernsprechverkehr erfolgt in Zehnereinheiten auf den Ortsgesprächszähler des anrufenden Teilnehmers.

Gespräche im Selbstwählfernfdienst werden nach 12 Minuten selbsttätig getrennt; kurze Zeit vorher erklingt ein kurzer hoher Summerton.

Bei einer Falschwahl wird das Gespräch nur mit 30 Rpf. berechnet, wenn der Anrufende innerhalb von 15 Sekunden nach Meldung des angerufenen Teilnehmers wieder einhängt.

Der Präsident
der Reichspostdirektion Leipzig.

Bekanntmachung.

Die Eisenbeck'schen Metallwerke A.-G., Halle (S.), haben die Einziehung eines Teiles der Artilleriestraße 8 schienenpreßgerät beantragt mit der Reichsbahnstrecke Halle-Merseburg auf eine Länge von 600 m nach Osten beantragt.

Dieses Vorhaben wird mit dem Bemerken zur öffentlichen Kenntnis gebracht, daß Einsprüche gegen die beabsichtigte Wegeeinziehung binnen einer Wochen zur Verwaltung des Ausschlusses bei mir geltend gemacht werden können. Die Inf. Halle, Hallmarkt 1, im Polizeipräsidium Halle (S.), Dreyhausstr. 2, Zimmer Nr. 129, zur Einsichtnahme aus.

Halle (S.), den 30. Oktober 1942.

Der Polizeipräsident.

AMMENDORF

Lebensmittelkarten.

Die für die 43. Zuteilungsperiode von 16. 11. bis 13. 12. 1942 geltenden Ausweiskarten werden wie folgt ausgegeben:

Bezirk I: Ammendorf, Burg, Radewell, Siedlungen. Ausgabestelle: **Gasthaus Radewell** (Jäger). Dienstag, den 3. November 1942 von 8.30—12.30 Uhr und von 15.00 bis 17.30 Uhr **Buchstabe A—L.**

Mittwoch, den 4. November 1942, von 8.30—12.30 Uhr und von 15.00 bis 17.30 Uhr **Buchstabe M—R.**

Donnerstag, den 5. November 1942, von 8.30—12.30 Uhr **Buchstabe S—Z.**

Bezirk II: Ammendorf-Mitte. Ausgabestelle: **Rathaus (kl. Sitzungssaal) Eingang Südseite Dienstag, den 3. November 1942,** von 8.30 bis 12.30 Uhr und von 15.00 bis 17.30 Uhr **Buchstabe A—K.**

Mittwoch, den 4. November 1942, von 8.30—12.30 Uhr und von 15.00 bis 17.30 Uhr **Buchstabe L—Z.**

Bezirk III: Rosengarten und Silberhöhe. Ausgabestelle: **Gasthaus „Zur Erholung"** (Frochnow), nur Dienstag, den 3. November 1942, von 8.30—12.30 Uhr und von 15.00 bis 17.30 Uhr. Die Ausgabe der Karten erfolgt hier ohne Reihenfolge des Buchstabens.

Die Ausgabe der Lebensmittelkarten erfolgt nur gegen Vorlage der Haushaltsausweiskarte. Etwa zuviel erhaltene Karten sind ohne Aufforderung alsbald im Rathaus, Zimmer 9 — abzugeben.

Für verloren gezauerte Lebensmittelkarten wird kein Ersatz geleistet.

Es wird nochmals darauf hingewiesen, daß die ausgegebenen Karten sorgfältig sogleich bei der Entgegennahme nachzuprüfen sind, etwaige Einsprüche werden grundsätzlich nicht berücksichtigt.

Die entgegenanden Aufzabezeiten sind unbedingt einzuhalten. Nachträglicher erhalten ihre Karten nur am Montag, **dem 9. November 1942,** in der Zeit von 8—12.30 Uhr im kleinen Sitzungssaal des Rathauses, Eingang Südseite. Es wird dringend empfohlen, die eingangs angegebenen Ausabezeiten innezuhalten, um Wartezeiten zu vermeiden.

Die an den Lebensmittelkarten bei endlichen Bestellscheine einsch. des Bezugsrechtes 45 der Reichseierkarte, des Marmeladebestellschein, Bezugsrechtes 46 der Reichseierkarte, des Marmeladebestellschein (wahlweise Zucker) und des Bestellscheines 43 des Bezugsausweises für Speisekartoffeln werden von den Verbrauchern bis spätestens zum 14. November 1942 bei den Verteilern abzugeben.

Der Termin zur Abgabe der Bestellscheine muß unbedingt eingehalten werden, da sonst nicht mit der vollen Zuteilung der betreffenden Lebensmittel gerechnet werden kann. Eine spätere Einreichung ist nur durch nachträgliche Abstempelung der Bestellscheine ist unzulässig.

Ammendorf, den 30. Oktober 1942
Der Bürgermeister.

FREIE BERUFE

Reine Praxis als Bücherrevisor und Steuerberater habe ich wieder aufgenommen. Otto Fischer, Nietleben, Gartenstadt, Blumenstraße 17 E, Ruf 293 87.

VERSCHIEDENES

Wer besitzt Wäschestücke aus u. stopft Strümpfe? Nähe Rannischer Platz. Angebote A. 4581. IHV.

Wer wünscht gewaschen, Anzug und etwas Wäsche ausbessern? Angebote O. 4084 IHV.

Gebe dir gern Kaninchen. Angebote V. 8999 IHV.

Tüchtige Hausschneiderin für einige Tage nach auswärts gesucht. Angebote T. 5147 IHV.

Weißbäckerin für Kinderwäsche gesucht. Angeb. D. 4104 IHV.

Scheibmaschine für 5—7 Woch. gegen Gebühr zu mieten gesucht. Angebote U. 5357 IHV.

Puppenzaschen werden genäht. Angebote A. 4061 IHV.

Wer nimmt nichste oder übern. Woche einige Möbelst. v. Ammendorf-Halle mit? Anz. M. 4092 IHV.

Pony - Gespann mit Geschirr zu verleih. Nehme auch leicht. Fuhren (Milch) gegen Ent. Berth. Sperlich, Reideburg, Altes Gut.

Angler, kriegsbesch. u. Betell. an Büroarbeit od. Vereinsanschrift. Angebote A 4059 IHV.

Wer fährt v. Magdeburg Schrebitz mit nach Halle? Angebote T. 5617 IHV.

Gartenbesitzer! Laßt Eure Obstbäume vom Fachmann schneiden. Baumschulgärtner Siegfried Weise. Elsa-Brändström-Str. 71.

Wer übernimmt Beleuchtung v. 15 Geschäftsräumen? Kurffürstenstr. 78. Ruf 256 21.

Welch. Schneiderin arbeitet mir 2 Kleider im Hause? Angebote A. 5767 IHV.

Schreibmaschine zu leihen ges. bis 1. 4. 1943. Ang. F. 4246 IHV.

Wer kann Zimmer über ca. 8 wöchtl. kl. Wäsche in ihrer eig. Waschküche, Pestalozzistr. 44, tr. r. **Geschäftsleute** für Mittagstisch stundenweise. Ang. K. 4370 IHV.

Wer hilft 9—13 Zentner Stalldünger? Angeb. O. 4384 IHV.

Wer nimmt Tisch und Gartenbank mit nach Berzwitz? Angebote C. 4188 IHV.

Wer übern. Hof- u. Straßenreinig. f. Eigenheim? Angeb. D. 4184 IHV.

Geiger sucht Klaviertrartner (für zwecks Hausmusik (Geigen, Kl.). Angebote A. 4319 IHV.

Wer näht 2 Kleider bis 15. 11.? Angebote A. 4351 IHV.

Wer übernimmt Flick- u. Stopfarbeit f. kinderreiche Familie? Dr. Weyrich, Kl. Ulrichstraße 51.

Ich bessere Wäsche aus u. stopfe Strümpfe, fertige auch Kinderhosen, ges. Angebote Gardin- oder Bettwäsche, wenn auch bunt. Angebote T. 5867 IHV.

Wer verkauft meinen Pelzmantel? Frau Zillich, Hindenburgstr. 45.

Gesucht wird ein Könner zum zurück gesucht. Ang. 4478 IHV.

Wer repariert sofort kl. Chaiselongue? Angebote C. 4383 IHV.

Gebr. halbe Bauerstiefe können kostenlos abgeholt werden. Geb. Schlenk u. Tauscher, Halle.

Wer klopft Teppiche aus? Meldung bitte Freitag u. Sonnabend nachm. Ruf Merseburg 51.

Wer packt ein paar Std. Kohlen? Reideburger 16, Düsseldorf.

Weißnähterin (für Ausbesserung und Neuanfertigungen) ins Haus gesucht. Angebote A. 3928 IHV.

Achtung! Wer fährt mir zur Eisezeit mit Auto oder Geschirr von Oesnitz? Angebote Ernst Eis? Fr. Ella Grunert, Ammendorf, Drei-Lilien-Straße 24.

Wer kann für Berufst. Strümpfe? Angeb. N. 4613 IHV.

Wer gibt Dünger ab gegen etwa 200 m Lad. Nähe Rosengarten? Angeb. U. 4598 IHV.

Abgelaufgbypothek oder Darlehnsst. suchen Sie Rat? Wir Erwägen Sie, wer bar zahlt hat Vorteile. Ich berate Sie gern und gebe Ihnen unverbindl. Auskunft. Dipl.-Kfm. G. Foerster, Immobilien, Leipzig C 1, Markt 7, Ruf 1 30 59.

RM. 70 000.— Industriekapital für ia. Tongrube nach Regensburg zur Beschaffung einer Seilbahn gesucht. Sicherungsübereignung eventuell II. Hypothek. Gute Verzinsung und etwas 3jährige Amortisation. Ang. T. 6257 IHV.

20 000.- ais 1. Hypothek zu 4% von Selbstgeber gesucht. Angebote F. 4606 IHV.

Bausparer Bausparkassen Steuerbegünstigtes Bausparen Steuer- u. Hilfsmanzierung für spätere Eigenheimbau od. Kauf. Bebildert. Leitfaden gratis. Ignatz Weiß, Ludwigsburg 4b. Wüstenrot, Ludwigsburg. ifd

Ein Eigenheim wird Ihnen. Wir finanzieren Ihr Eigenheim od. einen Hauskauf 100%ig durch steuerbegünstigte Bausparen. Sofortige Zwischenfinanzierung in geeignet. Fällen, insbesondere Hauskauf, bei 25% Eigenkapital. Wir verlangen Sie kostenlos Aufklärungsschrift. Bausparkasse Gemeinschaft Bau-Gemeinschaft A.-G., Leipzig C 1, Georgring 38. (Ex

Hausanzahlungsablösung. Deutsche Centralbodenkredit-Akt.-Ges. Berlin (Centralboden) gewährt Hausanzahlungsdarlehen durch ihre Agentur Ernst Ziebell, Halle (S.), Rathausstr. 13, Ruf 249 06. (h

FAHRZEUGE

Ihr Motorrad, Dreirad, Auto oder Lastwag. evtl. auch unbereift, kft. Fahrzeughandig. Berthold Schulz, Holzdorf/Elster, Ruf 2 Elster 2.

Moderne Automobile kauft gegen Kasse Joh. Assmus, Automobile, Merseburg, Merseburger Str. 29, Ruf 129 03.

DKW-Reichs- oder Meisterklasse sofort gegen Kasse gesucht. Ernst Hasenjäger, Automobile, Leipzig C 1, Dittrichring 17, Ruf 120 03. (f

Schnorr & Co., Leipzig O 27, Industrieser Str. 110/112, Ruf 615 59, 615 60, kauft Kraftfahrzeuge aller Art zur Verwertung.

Wir kauf. für Mercedes-Benz-Pkw. d. Typen 1.7, 2.3, 3.2 Lit. Daimler-Benz-Werke, Niederlassung Halle/S., Berliner Str. 25/26, Ruf 7571

Ihr Auto — Ihr Motorrad kauft DKW-Hauptstelle Hindenburgstraße 6. Ruf 292 67. (e

Fahrschule Ing. Opitz anerkannt gute Ausbildung. Jetzt alle Führerscheine. Merseburger Str. 8 (Nähe Riebeckplatz). Ruf 268 60.

Personenwag. gut erhaltene jüngere Modelle jeder Größe, kauft gegen bar Autohaus Fritz Stel & Co., Köthen, Ruf 3 Köthen 2.

D-Rad, 500 ccm, sof. z. verkaufen. Stange, Marienstr. 8, III.

VERKÄUFE

Fahrradständer f. Betriebsgefolgschaften liefert prompt Max Barmeister, München 13, Heßstr. 54.

Kinderbettstelle weiß, Eiche 135, Mont. 15—17 U. Sophienstr. 30, 1.

Versch. Oelgemälde v. 30.—, Ölbilder, Aquarelle, Drucke, Erdgesch.

Leere Kisten 3.-, Waschtisch 55.-, Nachtschränkchen 25.-, Pelzbesatz 5.-, Kinderkoffer 5.-. Angebote K. 4470 IHV.

Stab. Anzieht. 81/205, 35.-, ov. eich. Mahagoni, 35.-, weiß Nachtt. Marm.-Pl. 15.-, Tafelw. 5 kg Gew. 10.-, 1 Sofag. 5.-. Ang. L. 2529 IHV.

Eis. Stubenofen zu verkauf. Otto-Kilfer-Straße 47, I.

Bücherregal groß, gut erh. 50.-, 2 Bettstellen 40.-, 1 Waschtischkuchen 35.-, 1 Laute 50.-, fast neu, zu verkauf. Angebote V. 4488 IHV.

Anzug, gebr., Mittelfigur, 40.-. Angebote D. 4464 IHV.

Moderne Schlafzimmer 30.-, 2 St. Zündapp-Ketten 24.-, Kerzen, Luftpumpe u. Flickzeug 5.-, verkauft Ernst Schmidt, Dessauer Str. 12.

Gebr. Kinderwagen, 62/34, mit Rahmen, 55.-. RM, pflügender Landmann mit Pferden. Angebote F. 4355 IHV.

Schwer eich. gr. Auszichtisch 2.20 m, kleine Bettstelle ohne Matratze 30.-, 1 gr. Matratze 25.-. Angebote O. 4514 IHV.

Kinderbettstellen Zieren - Paletten zu verkaufen. Mittelfigur 180, sehr gut erhalten, 95.-. Ang. St. 1377 IHV.

Gebrauchte Steigrohr 80 m, Fußbirk. Kommode 20.-, Ruf. Spiegel zu 12.-, u. 25.- RM, bl. Plüschsofa 40.-, Kinderbettstelle (Marmorp.) 35.- RM, Bilderrahmen 2 Cisa 10.- RM, Wandwaschbecken 50.- RM, Gel Vitrine 40.- RM, Merseburgerstraße 96, am Sonntag ab 9.30 Uhr.

J. Jagdgewehr, Kal. 16, 60.-, 1 Gelegenheitsgew. Kal. 16, 40.-, 10.-, zu verk. Ang. N. 4593 IHV.

D-Armbanduhr, Gr.-H.-Armbanduhr, 35.-, zu verkauf.

Vom Alltag zum Sonntag

UNTERHALTUNGSBEILAGE DER HALLISCHEN NACHRICHTEN ZUM 31. OKTOBER/1. NOVEMBER 1942

Die Stierkörung / *ERZÄHLUNG VON HANS FRIEDRICH BLUNCK*

Drei Bauern, die Vollmacht zum Kören der Minder haben, werden mir angemeldet; sie seien schon im Dorf beim Nachbarn. Ich liebe vom Schreibtisch auf, verdrossen über die Störung, denn ich bilde mir ein, daß ich den Ausfang meiner Ballade erst vor der Stirn habe. Und bin dann doch zufrieden, weil ich mich schon eine Stunde veraebliich drum mühe und den Abruf recht finde. Die Herren, die meinen jungen Stier hören, das heißt Mären, auswählen, sind mächtige Leute, die ich freundlich behandeln muß. So trolle ich mich vom Haus zum Hof hinüber. Der Hund folgt mir, er kann sich nicht vorstellen, daß er irgendwo überflüssig wäre.

Es ist so recht ein weißstrahlender Herbst. Die Hagebutten leuchten aus den Hecken, und die Schlehen färben sich. Ueber dem Mosengarten meiner Frau hängen Spinnweben und glänzen von Tau. Nachbarskinder backen im Birnbaum und rütteln die kleinen braunen Früchte in ihre Mulden. Drüben am See sitzt der Rademacher zwischen roten Aepfeln, statt mir meine Pforte zu schneiden.

Nun, darüber darf ich heut nicht grollen, wer weiß, wieviel schöne Tage noch unser sind? Auch führt der Knecht schon den Bullen aus dem Stall; er ist unabärdig, man muß die Kette aus den alten Ringen schlingen. Da bleibt er stehen, mit gesenktem Gehörn, und schielt zu mir hinüber oder zu dem Hund, dem es so unheimlich wird, daß er sich hinter mir hält. Ich tue, als würde ich seine Feigheit nicht gewahr; er ist ein tapferer Jäger, der sich sonst vor niemandem fürchtet! Auch hofft er, daß ich es nicht merke; aber ich kann an dem bösen Stierblick verfolgen, wo er kraucht.

Der Knecht, er ist neu, aber er gefällt mir gut, kriegelt währenddes das schöne weiche Fell des Preisträgers noch einmal nach. Er beginnt zugleich die Unterhaltung, bei der er meiner vollen Zustimmung gewiß ist, und preist, wieviel schöner doch diese rotbunten Minder seien, und daß ich wohl recht hätte, daran festzuhalten, überhaupt, daß solch junger Stier wie der meine schon lange nicht mehr gezogen wurde. Sein Gesicht strahlt — ob, was werden die drei Vollmächtigen zu den Hofes Stolz und Freude sagen? Auch ich gehe um das Tier herum, besehe es zum lentenmal von allen Seiten und finde, daß es weitaus der schönste Kerl weit und breit ist. Ich faß's ihm und streichle ihn unterm Hals, wie er's gern hat, worauf er treuherzig eine lange Kehle zieht — bis er wieder den Hund gewahr wird und den Kopf wirft, nur ein wenig, aber sein Herr muß eine behende Wendung machen.

Ich bin vertimmt, blasse die beiden an, und weil ich meinen Hund erziehen will, und auch die drei Herren noch immer nicht gekommen sind, tue ich zehn Schritte und bin unterm Zwiffenbaum, der bis zum Schoß von blauroten Früchten leuchtet. Zwiffen nennen wir die kleinen Pflaumenbäume, die vielleicht uralt sind und in unseren Hecken und Zäunen und oft auch im Garten wachsen. Sie sind saftig und zuckersüß und schmecken mir von allem Kernobst Bäumen am besten. Mit einigen Zügen bin ich oben im Baum — ja, da mußt du unten bleiben, wackerer Hund! Und wedelst und winselst vor Angst um deinen Herrn und hast rechte Furcht, daß du noch klettern lernen kannst! Und auch der Stier kommt zur Ruhe und horcht nach den Kühen, auf die er wartet.

Während ich eine der kleinen Früchte nach der anderen pflücke, wird mir der Blick über Hof und Scene immer schöner. Die Hand wird lahm, so sehr trinken die Augen und wollen immer weiter Einschau halten in diesen reichen Herbst. Es ist, als brennten die Stunden vom Verfärben der Blätter, und der Himmel, der blaß und tief überm Land hängt, hätte sich ganz selige weiße Wölkchen gerade über meinem Hof zu Besuch gesandt. Ja, während ich mich umblicke, habe ich den Abgesang der Ballade endgültig vergessen, neue Worte finden sich und reihen sich wie der Beginn eines Vogelliedes aneinander. Ich will sie mir merken, ganz gewiß werde ich sie nicht vergessen und gleich niederschreiben, habe ich erst wieder den Stift in der Hand. Der Bauern wieat sich wie der Reim, der auffamrat, es geht schon längst nicht mehr um die Spilken, sondern um den Preis dieses Tages und seiner Farben.

Da höre ich ein unruhiges Rollen des Stiers, auch Stimmen dazwischen. Himmel, die Gäste sind gekommen und ich flechte Gedichte? Wo es doch um den Stolz des Hofes geht! Ich rutsche die rauhe Rinde hinab, springe gerade neben dem Hund auf die Erde, daß er mit einem

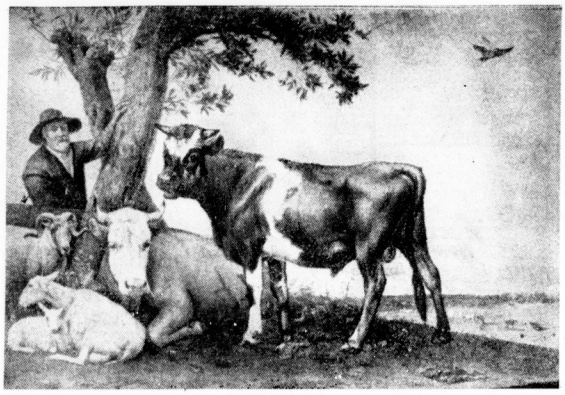

Der große Stier — *Nach dem Gemälde von P. Potter*

Schreckensblesen zur Seite fährt, und bin schon bei den Herren — ei, der erste hat sogar seine Tochter mitgebracht. Ein blühbildches Dina! So ungefährt, fällt mir ein, muß die in der Balladе ausgesehen haben, die der wilde Herr Engge sich raubte und tief unter der See seiner Frau als Magd aufnahm wurde.

Jawohl, und nun bekomme ich zu hören, wo der Ruhm des Hofes noch aufholen müsse; aber ein Kerl sei er schon! Das meine ich auch! Und das junge Mädchen weiß Bescheid, wirft mir einen lobenden Blick zu und nickt und lacht vor sich hin — am Ende hat sie im letzten Schultahr etwas von mir lesen müssen? Und noch ehe ich recht zum Reden gekommen bin — ich suche nach einem Vergleich für ihr Lächeln —, sind die vier mit ihrem Urteil fertig. Der Stier wird noch einmal auf und ab geführt — er schwarzbunt und Rotbunt — oho, das feindliche Lager wollte, so sagt die Mär. Natürlich steat in meiner Gesichte die Zerdrittigkeit. Darüber freue ich, auch schiebt sich der Hund eifersüchtig um meine Langschäfte, und der Bulle ist unruhig und will nicht ohne Lohn in den Stall zurück. Außerdem habe ich den schönen Mein im Zwiffenbaum ganz und gar vergessen, und meine Gesichte von Herrn Engge, dem Wassermann — ha, man müßte einen klugen Befreier hinzudichten —, das wäre ich!

Wie verier ich dazu, mich als Wassermann zu fühlen? Was ist das überhaupt für ein Dircheinander? Ich war doch beim Abklang der Ballade — nun ja, das kommt davon, wenn ein hübsches Mädchen die Körherren beleaitet. Was hat das Ding mir wohl noch an Lustigem erzählen wollen, worüber hat es gelacht? Alle guten Gedanken hat sie mir durcheinanderaebracht; die soll sich nur in acht nehmen, wenn sie wieder über meinen Hof fährt! Oho! Denn jetzt, wo sie fort ist, habe ich soviel Mut wie sie, als sie auf dem sicheren Wagen saß.

Der Amboß klingt ... / *SKIZZE VON PETER FREPPERT*

Die Schmiedin fuhr auf, mitten aus dem Schlaf. Die Einsamkeit der Kammer bedrängte sie. Sie meinte, als käme aus der Dunkelheit des Hauses etwas auf sie zu, vor dem eine unbeschreibliche Angst ihr Herzerdrücken wollte.

Da, hatte nicht der Amboß geklungen? Der Schrecken brachte ihren Leib zum Zittern. Seit manchem Monat war die Schmiedin voller Unruhe, weil der alte Vorbote von Tagen Wochen mit huppendem Schritt an der Schmiede vorbeiging und nicht einmal mehr herüberstehen wollte, da er die Frage fürchtete, auf die er immer wieder ein Nein sagen mußte. Die Frau in der Schmiede hat auch zuleat gar nicht mehr gefragt. Sie konnte allein tragen. Bei Tage war sie noch stark, da merkten die Nachbarn nichts an ihr, aber ihre Nächte waren voller Zweifel, und das dumpfe Gefühl eines Schicksals, vor dem es kein Entrinnen gab, drückte auf Herz und Gemüt.

So wie in dieser Nacht. Fuhr sie oft aus dem Schlaf, die Schmiedin, immer meinte sie, daß der Amboß klingen würde. Es waren nur Einbildungen, Vorstellungen ihrer Phantasie, die das Grübeln der letzten Wochen krank gemacht hatte, das wußte die Schmiedin wohl. Sie wußte aber auch von der Sage, die um den alten Amboß drunten in der Schmiede ging. Am Dorf erzählten sie, daß der Amboß von selber zu klingen beginne, wenn der Schmied aus dem Leben ginge. Es war dies nur ein Erzählen, wie es unter den Leuten umging. Sie, die Frau in der Schmiede, hatte nie daran geglaubt.

Sie erhob sich leutsend neun Uhr. Mit leisen Schritten trat sie an das Fenster und sog den Vorhang ein wenig zurück. Draußen lag eine helle Nacht auf den Feldern. Die Nacht war wie alle die Nächte, in denen sie schlafos dies am Fenster gefunden hatte. Sie konnte die Stille dieser Nacht plötzlich nicht mehr ertragen, darum wandte sie sich vom Fenster wieder weg. In der Kammer nebenan schliefen die Kinder, nicht bedrängt von all den Aengsten, die im Herzen der Mutter waren.

Der Amboß hatte geklungen, und der Amboß klang immer, wenn der Schmied aus dem Leben ging, so sagten sie im Dorfe. So wird der Schmied also nicht mehr sein, wird in Rußland liegen und fern der Heimat ein Grab gefunden haben. So wie der junge Bermesbauer und der Sohn des Bürgermeisters, die mit dem Schmied hinausgezogen waren gegen einen Feind, der dem deutschen Vaterland Vernichtung geschworen hatte.

Ehe die Frau die Tür des Kinderzimmers erreicht hatte, war es in ihr Gewißheit geworden, daß der Schmied nicht mehr sei. Mit einem Schluchzen brach sie zusammen und wußte nichts mehr von sich. Drunten aber klang der Amboß, der helle Ton drang hinaus durch die Fenster der Schmiede über die Felder hinweg. Mit dem Bach lief er hinunter ins Dorf. — Es waren nur noch wenige, die zu so später Stunde im Dorfe wachten, denn der bäuerliche Tag macht müde, zumal in der Kriegszeit, wo mit halben Kräften getan werden muß, was sonst das ganze Dorf schafft. Wenige hörten den Amboß in der Schmiede klingen, aber die ihn hörten, öffneten ihre Türen und traten hinaus.

„Der Schmied ist wiedergekommen," murmelte einer vor sich hin, und der andere nickte mit dem Kopfe, und dann horchten sie noch eine Weile auf die Schläge, die heller und heller von der Schmiede herunterkamen. Der Schein der Esse suchte zuweilen hinter dem verdunkelten Fenster. Ja, es konnte nicht anders sein, der Schmied war heimgekommen und schaffte zur nächtlichen Stunde in seiner Werkstätte!

Die Bauern gingen wieder in ihre Häuser und riegelten zufrieden ihre Türen ab. Sie freuten sich, daß der Schmied nun wieder da war. Es war viel Volk ohne den Schmied. Die Pferde mußten neue Eisen haben, und da und dort ging ein Wagen oder ein Pflug zu Bruch.

Die aber, die sich am meisten freuen sollte, hörte von dem rüstigen Schaffen des Schmiedes nichts. Immer kräftiger schwang der Schmied seinen Hammer, immer lauter dröhnte der Sang seiner Arbeit. — Hörte Barb denn nichts? — Er stieß eine neue Stange in die Esse. Funkeln konnte er gebrauchen, morgen schon würden sie kommen. Es gab viel Arbeit, wenn in einem Dorf seit Jahren kein Schmiedehammer mehr geklungen hatte. Er muß weiter schmieden, so lange den Hammer schwingen, bis Barb es doch hörte ...

Er malte sich aus, wie sie im Rahmen der Tür erscheinen würde, einen Schrei ausstoßend, einen Schrei des Schreckens zunächst und dann einen der Freude. Sie würden sich umarmen, hier vor dem Amboß, der von den Schlägen noch leicht mitschwirrt, und vor der Esse, die zu seiner Heimkehr leuchtete.

Droben im Bettchen richteten sich die Kinder auf. „Der Vater schmiedet", rief Hans, und dann kletterte er über den Rand seines Bettes. Er sah die Mutter, die am Boden lag. „Hört du es nicht, Mutter? Der Vater ist heimgekommen, hörst du es nicht, wie der Amboß klingt?" Er zog die Mutter an den Händen, da war es der Schmiedin, als wache sie aus einem bösen Traum auf.

Durch die Nacht klang wirklich der Amboß. Sie hörte es deutlich, diesen Takt schlug nur einer, ihr Karl! Ein unendliches Glücksgefühl gab ihr schnelle Füße. Und dann war es so, wie der Schmied es sich auf der langen Heimreise ausgedacht hatte.

Sie hielten sich in den Armen, der Amboß sang noch leise, und die Esse warf große Schatten auf den Boden der alten Schmiede. „Ich wollte dich überraschen," sagte der Mann. Es war sehr still um die Schmiede, als die beiden Arm in Arm dem Haus zuschritten. „Ich hatte solche Angst um dich," flüsterte die Frau, „aber ich weiß jetzt, daß es keine Gespenster und bösen Ahnungen gibt, wenn wir sie nicht selbst in uns schaffen."

Heitere Ecke

Selbstloser Wunsch

Gelegentlich ist der strenge Herr Papa großzügig. Dann hat jedes Kind einen Wunsch frei.

„Und was wünschst du dir, Marianne?"
„Für mich nichts, lieber Papa."
„Brav, mein Kind!"
„Nur für meine gute Mutter!"
„Und was wünschst du dir für deine Mutter?"
Marianne seufzte: „Den Peter als Schwiegersohn!"

Fangergebnis

Bobby hatte auch einen Taubenschlag. Sechs Tauben nahm darin.
Eines Tages waren die Tauben davongeflogen.
Bobby machte sich auf die Suche.
Drei Tage darauf traf ihn Rudi. „Hast du heine sechs Tauben wieder eingefangen, Bobby?"
Bobby strahlte: „Sechs? Vierzehn! Vierzehn!"

Wechsel im Gewicht

Die Leibesumfänge wechseln mit den Jahreszeiten ...
„Wie geht es, Hanns?"
„Ab und zu nehme ich zu und ab und zu nehme ich ab!"

Ausgäßlich

„Sie, der Papagei stottert ja! Den haben Sie wohl auf Raten gekauft?"

„Zu Hilfe! Kreuzotter!"

VON HANS RIEBAU

Kaben sind nicht klug, sagen Sie? Kaben haben nur viel Instinkt, nicht aber die — beispielsweise „bündische" Fähigkeit, hinzuslernen und zu kombinieren?

Wir können nicht umhin zu lächeln, wenn wir solche Behauptungen hören. Denn wir haben drei Kaben im Hause, Großmutter, Mutter und Kind, und wir wissen, was hinter dem Schlitzverschluß der geiben Sphynxaugen an Ueberlegungen und Entschlüssen sich abspielen vermag.

Großmutter zum Beispiel (schneeweiß ist sie, und nur die Schwanzspitze pendelt wie ein schwarzes Ausrufungszeichen über all der Weiße) benimmt sich, wenn sie in eine Kiste mit Drahtgitter eingesperrt wird, wie ein gelernter Schlossermeister. Zunächst untersucht sie die Holzverschalung, aber in ihren Augen liegt bereits die Erkenntnis, daß hier so recht nichts zu machen ist. Anders aber mit dem Drahtgitter. Ein Loch — nein, das ist leider nicht vorhanden. Aber wennist ist der Draht an der Kiste befestigt? Ein kurzes Beschnüffeln, ein leises Abtasten mit dem rechten Vorderfuß, und Großmutter weiß bereits, daß ihre Gefangenschaft nur noch nach Minuten zählt. Das Drahtgitter wird mit den Krallen ein wenig gesperrt, gezogen, angefpannt, und schon rutscht die erste Masche über den ersten Nagel. Die zweite Masche folgt, ein weißer Kopf drückt und drängt. Wo ein Wille ist, ist auch ein Weg, und wo ein Kopf Klaps hat, hat ihn auch die Kabe. Großmutter steht da, dreht sich um und um, leckt sich den Drahtgeschmack vom Pfötchen und guckt ihr erbrochenes Gefängnis mit unergründlich-ironischen Augen an.

Peter, das Kind, ist temperamentvoller. Er fühlt sich — als werdender Kater — verpflichtet, aktiv zu sein. Er löst nicht still und geräuschlos Drahtmaschen vom Nagel, nein, er meldet sich, er ist da. Man sieht förmlich, wie er denkt und lernt. „Miau", sagen wir, wenn er einem Vogel nachfetzt, „so etwas tut man nicht!" Oder aber: „Bravo, bravo! Gut gemacht!" wenn er eine Maus in den Krallen hat. Peter nimmt das zur Kenntnis. Er versichtet nicht auf die Vogeljagd, o nein. Aber er weiß, daß es auf diesem Gebiet keine Vorbeeren zu ernten gibt, und daß die Oeffentlichkeit hier ausschließen ist.

Neulich aber hat er sein Meisterstück geleistet. Er hat einen Spatzergang in die Heide gemacht, und als er zurückkommt, was hat er da zwischen den Zähnen? Eine Kreuzotter! Uns fährt zunächst einmal, wie es sich gehört, der Schreck in die Glieder. Wir stellen uns vor, daß nicht der Kater, sondern unsere Kinder . . . nun ja.

Dann aber überhäufen wir Peter mit Dankesbezeugungen. Er bekommt zu essen und zu trinken, und meine Frau schneidet die Rinde vom Käse und serviert die als Nachspeise.

Peter, das Katerkind, läßt seine Augen von gelb nach grün hin spielen, hellt seine Pupillen auf kleinste Blende ein, setzt sich in die Sonne und denkt nach. Das Ergebnis seiner Ueberlegungen liegt uns bereits am Nachmittag vor. Peter ist wiederum in der Heide gewesen und zwischen seinen Zähnen hängt abermals eine Kreuzotter. „Meine Frau erbleicht. „Entsetzlich!" flüstert sie, „es ist ja aut, daß er sie fängt, aber wir haben bisher überhaupt nicht gewußt, daß es in unserer nächsten Nähe Giftschlangen gibt."

„Um so besser, daß wir es jetzt wissen", antworte ich, „Sieh nur zu, daß du genügend Käferinden zur Hand hast."

Meine Frau beaab sich in die Speisekammer. „Ich aber zog meine Wanderfiefel an, nahm einen Knüppeltod, rinnelte die Stirn und durchsuchte einen knappen Quadratkilometer Heide nach Kreuzotteren. Hingegen aber: Ich fand keine. Peter trifterte mich ein wenig von der Seite an, als ich zurückkam. Dann machte er einen Bucker, streckte sich, gähnte und bezog sich alsdann bereits in die Heide. Vier Minuten später war er zurück und legte eine Kreuzotter auf den Rasen. Das aber hätte er nicht tun sollen. Ich beugte mich nieder, betrachtete den silberglänzenden Leib und richtete mich, einen fölömmenden Gedacht im Herzen, wieder auf. Mit schnellen Schritten ging ich in die hinterste Gartenecke, eben dorthin, wo sich der Kompostihaufen befand, auf dem ich bereits zwei tote Kreuzotteren der einzigen Kätzin Mausetod zu haben glaubte. Aber siehe da: Nicht eine Schlange lag auf dem Haufen.

Ich schlug mit Gewalt auf den Gong, der in ruhigen Zeiten nur die Mahlzeiten verkündigen hat, und rief den großen Familientat zusammen. „Meine Herrschaften", sagte ich, „leider muß ich euch folgende Erklärung abgeben: Peter, das Katerkind, hat uns schmählich betrogen. Peter hat, um in den Genuß von Käferinden zu gelangen, immer wieder tene eine Kreuzotter vom Kompostihaufen geholt und uns als neue Beute präsentiert, die er heute morgen gefangen hat. Ich fordere die Anwesenden auf, mit mir einstimmen in den Ruf: Pfui, pfui, pfui!"

Das Pfui klang schauerig durch den lodenden Morgen. Peter aber blinselte zu uns herauf, als ob es in seiner schwarzen Seele noch immer ein Geheimnis gäbe.

Und richtig, als ich am Nachmittag einen Spatzergang machte, hielt mich Ottensvadder Geschäftsführer a. D. und zur Zeit Heil- und Tierarzthaarator an und sagte, ohne zu wissen, wie sehr er damit in meine ohnehin schon kranke Seele schnitt: „Ihre litt' Katt, das is ober'n Teubel. Hat he mir heut' morgen doch reinweg ne angestopte Kreuzotter vor Küchenfisch gestohlen!"

Für Rätselfreunde

Die Zahlenreihe

1, 2, 3, 4, 5, 6, 7, 8, 9, 10, 11, 12, 13, 14
5 13 3 8 = Seewar
10 6 14 = geistesgegehrt
1 7 9 12 = Wasserdwohner
4 2 11 = Fallschirmjäger in Tirol

Die an Stelle der Zahlen einzusetzenden Buchstaben, in die obere Reihe übertragen, nennen einen deutschen Liederkomponisten. (ch = ein Buchstabe.)

Drei Buchstaben fehlen

Meio . . . ntolge
Menn . . . ter
Kano . . . bboot
Be . . . binder
Ka . . . ffee
Oblit . . . e
Ju . . . nstock
Bade . . . ch
Beer . . . pft
Waf . . . ine
Ra . . . nest

Durch Hinzufügen von je drei Buchstaben (ch = ein Buchstabe) lassen sich bekannte Wörter bilden. Die Ergänzungsbuchstaben, zusammengereiht und zu Worte abgeteilt, ergeben ein Wort zum Gedenken Horst Wessels.

Bilderrätsel

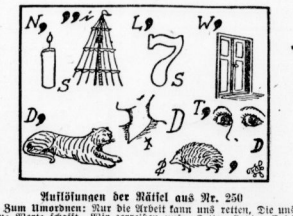

Auflösungen der Rätsel aus Nr. 250

Zum Umordnen: Nur die Arbeit kann uns retten, Die uns neue Werte schafft. Wir zerreißen unsre Ketten Letzten Endes durch die Kraft. (Kromber.)

Silbenrätsel: Dachshund, Ithaka, Eiweiß, Krähe, Uekel, Nielsen, Samoa, Tritonen, Island, Stute, Trintler, Florida, Rhodes, Eimsbüttel, Umgebung, Diagnose, Einem, Atzke, Agadoki, Sandstein, Immenreuth, Chemie, Aquarellmaterei, Monat. — Die Kunst ist Freude an sich, am Dasein, an der Allgemeinheit.

Rätsel-Sticker: Zigur 1: Sand — Esse — Nest — Dill — Lid — Tasse; obere Punkte: Anita, untere Punkte: Neil. Zigur 2: „Zisteln sind des Esels Salat."

Universitäts- und Landesbibliothek Sachsen-Anhalt
urn:nbn:de:gbv:3:1-847529-194210311/fragment/page=0008