Hallische Nachrichten

Verlagsgebäude: Häuserblock Gr. Ulrichstr. 16 und 18, Ecke Dachrichstr. 11/14 und Bäckergasse 1/2. Verlag, Redaktion und Hauptgeschäftsstelle: Gr. Ulrichstraße 16. Sammelaufnahmen: 27981. Zweigstellen in Halle: Leipziger Straße 34 (Fernruf 27981), Große Brunnenstr. 49 (Fernruf 23388). Vor dem Hauptertor 1 (Fernruf 33058), „Steinter", Ludwig-Wucherer-Straße 87 (Fernruf 25517). Einsendungen sind nur an Verlag oder Redaktion zu richten, nicht an persönliche Adressen.

General-Anzeiger für Halle und die Provinz Sachsen

Beilagen: Für Unterhaltg. u. Wissen / Aus Gesellschaft u. Vereinen / Frauenzeitg. / Modebericht Kinderzeitg. / Film u. Funk / Heimatbilder / Reisen u. Wandern / Lit. Rundschau / Hochschulstimmen Landwirtschaft u. Gartenbau / Auto u. Kraftrad / Bauen u. Wohnen / Industrie, Technik, Handwerk Mitteldeutsche Wirtschafts-Zeitung / Hallische Sport-Nachrichten

Bezug u. Anzeigen: Bei tägl. Erscheinen (außer Sonn- und Feiertags) Bezug frei Haus in Halle und Filial-Orten monatl. 2.30 M. einschl. Zustellgebühr, durch die Post 2.50 M. ohne Zustellgebühr. Einzelpreis 15 R.-Pfg. Anzeigenpreise: 1 mm hoch u. 25 mm breit im Anzeigenteil 17 R.-Pfg., 1 mm hoch und 78 mm breit im Reklameteil 100 R.-Pfg. Für Familienanzeigen u. Stellengesuche Vorzugspreise. Rabatt nach Tarif. Gerichts- u. Erfüllungsort Halle (S.). Postscheck Leipzig 24490.

Nummer 275 | Sonnabend, den 22. November 1930 | 42. Jahrgang

Eisenbahn-Katastrophe in Frankreich.

Wichtige Lebensmittel in Halle um 7 bis 10 v. H. verbilligt. — Aufstandsgerüchte aus Rußland.

Der Kanzler an die Landgemeinden.

„Kein Grund zum Verzweifeln."

Im Plenarsitzungssaal des Reichstags fand gestern, wie bereits in einem Teil der vorigen Ausgabe berichtet, die Delegiertenversammlung des Landgemeindetages 1930 statt. In seiner Begrüßungsansprache bedauerte Bürgermeister Lange-Weißwasser als Verhandlungsleiter u. a., daß das Sanierungsprogramm der Reichsregierung nicht an die Gemeinden denke und hielt dem Reich vor, daß es unnötige Ausgaben für den Aufbau unterer Verwaltungen beim Finanz- und Bauwesen gemacht habe.

Reichskanzler Dr. Brüning

erklärte, die Reichsregierung wisse, wie schwer gerade die Lage der Landgemeinden sei. Auch der Reichstag habe leider jahrelang geglaubt, Lasten den Ländern und Gemeinden auferlegen zu können. Dadurch seien die Realsteuern zu einem schweren Druck geworden. Aber Deutschland sei nicht das einzige Land, das wegen Ueberschätzung der Wirtschaftsentwicklung nun zu drakonischen Sparmaßnahmen greifen müsse. Trotz der Agrarkrise sei es der Regierung gelungen, die Agrarpreise vom Weltmarkt abzuhängen. In kürzester Frist werde die Regierung weitere Maßnahmen treffen, denn von der Konsolidierung der Landwirtschaft her könne ein großer Teil der Arbeitslosigkeit behoben werden. Für das nächste halbe oder ganze Jahr könne die Regierung noch keine volle Gesundung herbeiführen; sie wolle die Schwierigkeiten nur so weit abdämmen; daß das Vaterland nicht völlig zusammenbreche. Der Sparsamkeitsruf sei 1929 nicht überall durchgedrungen. In der Kommunalpolitik habe man vielfach geglaubt, die garantierten Ueberweisungen würden auf alle Zeit weiterlaufen und habe darauf seine Ausgaben eingestellt. Man müsse aber damit rechnen, daß schlechte Jahre auf gute folgen. Die Ausgaben im Etat seien auf eine mittlere Linie einzustellen und nicht auf den Augenblick einer gesunden wirtschaftlichen Konjunktur. Entscheidend für die weitere wirtschaftliche Entwicklung werde die Durchführung, und zwar in schnellstem Tempo des Gesamtprogramms der Reichsregierung sein, das nicht zuletzt die Kreditwürdigkeit und Kreditfähigkeit wiederherstellen wolle. Es sei aber kein Grund vorhanden, zu verzweifeln. — Für die preußische Staatsregierung wünschte der

Innenminister Severing

der Tagung besten Erfolg. Er ermahnte zur Einigkeit im Kampfe gegen die Nöte des Winters und bezeichnete als unsere gefährlichsten inneren Feinde den Hunger und den Bolschismus. Weiter bekannte er sich u. a. als Anhänger der Arbeitszeitverkürzung im Interesse der Minderung der Erwerbslosigkeit und erklärte, wenn auch die Beamten mitopfern müßten, so werde Preußen nicht dulden, daß sie rechtlos gemacht würden. Ueber „Die Bedeutung des Landes für die Volksernährung" sprach

Reichsernährungsminister Schiele,

wobei er hervorhob, die Erzeugerpreise müßten dem Landwirt die Existenz ermöglichen, ohne daß der Verbraucher übermäßige Preise bezahlen müsse. Die Handelsspanne sei zu verringern.

Reichsminister Treviranus schilderte in seiner Eigenschaft als Reichskommissar für die Osthilfe die Hilfsmaßnahmen für die Grenzlande. Der frühere Reichsfinanzminister Dr. Hilferding schilderte den Einfluß der Wirtschaftskrise auf die öffentlichen Finanzen, unter Hinweis darauf, daß neben Deutschland auch England und Italien erhebliche Millionen-Defezite hätten, und daß sogar die Vereinigten Staaten gezwungen seien, die Steuern zu erhöhen.

Der Präsident des Deutschen Landgemeindetages, Reichstagsabgeordneter Dr. Gerecke erklärte u. a., solange den Gemeinden hohe Schul- und Wohlfahrtslasten auferlegt seien, könne an eine Senkung der Realsteuerzuschläge nur bei höheren Steuerüberweisungen oder ergiebigen neuen Steuerquellen gedacht werden. Die jetzt geplanten neuen Kommunalsteuern hätten nicht annähernd einen Ausgleich. Man müsse an eine Umgestaltung der Kraftfahrzeugsteuer etwa durch Einführung einer Betriebsstoffsteuer denken, die die Massen nicht so belaste. — In seinem Schlußwort erinnerte Major a. D. v. Eickstedt-Tantow daran, daß jeder Staat zusammengebrochen sei, der seine Landwirtschaft verkümmern ließ.

Preissenkung in Halle.

Der Magistrat der Stadt Halle hat auf Grund der Besprechungen beim Deutschen Städtetag Verhandlungen über eine Preissenkungsaktion eingeleitet, und zwar zunächst mit den Vertretern der hallischen Mühlen, des Mehlgroßhandels, der Bäckereien und Brotfabriken sowie des Fleischergewerbes. Als Ergebnis dieser Verhandlungen wird vom Magistrat der Stadt Halle mitgeteilt, daß es gelungen sei, wichtige Lebensmittel um 7 bis 10 Prozent zu senken. Ueber die Einzelheiten des Verhandlungsergebnisses, über das methodische Vorgehen des Magistrats sowie über die Stellungnahme der einzelnen Wirtschaftskreise berichten wir ausführlich auf Seite 9 dieser Ausgabe.

D-Zugwagen stürzen in die Loire.

Drahtung unseres F.-Korrespondenten.

F. Paris, 22. November.

Ein furchtbares Eisenbahnunglück ereignete sich gestern abend gegen 10 Uhr auf der Strecke Paris—Nantes bei Usdon in der Nähe von Ancenis. Aus noch nicht geklärten Gründen sprang die Lokomotive mit den beiden folgenden, mit Reisenden dicht besetzten Wagen des Schnellzuges Paris—Nantes, der 4.50 Uhr nachmittags Paris verlassen hatte, aus den Schienen. Sie rollten den Bahndamm hinunter und stürzten in die dicht neben der Bahnstrecke dahinfließende Loire. Die Fluten des Hochwasser führenden Flusses schlossen sich schäumend über der Lokomotive und den Eisenbahnwagen.

In der dunklen Nacht war es unmöglich, die Zahl der Opfer festzustellen, doch befürchtet man, daß zahlreiche Reisende, die bereits Vorbereitungen trafen, den Zug in Nantes zu verlassen, einen tragischen Tod in den Fluten der Loire gefunden haben. Von Nantes aus wurden sofort Sanitätspersonal und Rettungsmannschaften in Marsch gesetzt. Da der telephonische Ueberlandverkehr in Frankreich auf weite Strecken des Nachts ausfetzt, war es bisher trotz aller Bemühungen nicht möglich, weitere Einzelheiten über die Katastrophe zu erhalten.

Man weiß jedoch, daß der Zug in voller Fahrt aus den Schienen sprang. Die Lokomotive fuhr noch einige Meter neben den Gleisen her, stürzte sodann um und rollte den Eisenbahndamm hinunter in die Loire, zwei Personenwagen zog sie hinter sich her. Sämtliche in den Fluß gefallenen Wagen sind vom Wasser vollkommen bedeckt. Dadurch werden die Rettungsarbeiten besonders erschwert.

Ursache des Unglücks ist anscheinend eine infolge der andauernden Regenfälle hervorgerufene Schienensenkung. Ein Angestellter des Bahnhofes Ondon, der diese Tatsache feststellt hatte, eilte dem Schnellzug einige 100 Meter mit einer Lampe entgegen und machte verzweifelte Anstrengungen, den Lokomotivführer durch Signale auf die Gefahr aufmerksam zu machen. Der Unglückliche wurde jedoch vom Zuge erfaßt und zermalmt.

Der verunglückte Schnellzug wurde um 10.15 Uhr auf der Endstation Nantes erwartet, er befand sich also kurz vor dem Ziel seiner Fahrt. Die Gegend, in der sich das Unglück ereignete, gehört zu den landschaftlich schönsten von ganz Frankreich. Hoch über den Ufern des Loireflusses zieht sich der Eisenbahndamm hin, auf dem der Schnellzug durch die Nacht brauste.

*

Auch von anderen Stellen Frankreichs werden weniger schwere Eisenbahnunfälle gemeldet, bei denen glücklicherweise meist nur Materialschaden eintrat. Die Unfälle sind auf Bodensenkungen der Eisenbahndämme zurückzuführen, da Regenwetter und Ueberschwemmungen eine sehr schädliche Wirkung ausübten.

Tardieu weicht vor der Kammer zurück.

Parlament und Dustric-Skandal.

Drahtung unseres F.-Korrespondenten.

Tardieu, der noch kürzlich die kategorische Erklärung abgegeben hatte, daß er eine parlamentarische Untersuchungskommission zur Klarstellung der politischen Einflüsse auf die Geschäfte des Bankiers Dustric ablehnen werde, konnte sich gestern davon überzeugen, daß er zwischen sofortigem Regierungssturz oder einer Preisgabe seines Standpunktes zu wählen gezwungen war. Die aus 33 Mitgliedern bestehende Kommission, die sich mit dem Antrag der Linksgruppen zu beschäftigen hatte, faßte gestern den Beschluß, eine Untersuchungskommission zur Aufklärung der jüngsten Bankkrachs hinsichtlich ihrer Zusammenhänge mit Parlamentariern zu verlangen. Noch vor der gestrigen Kammersitzung trat Tardieu den Rückzug auf der ganzen Linie an. Er verzichtet auf die Stellung der Vertrauensfrage, da er dadurch ein neues Gewitter provoziert hätte. „Es ist Sache der Kammer, die Untersuchungskommission zu ernennen", sagte er vor der Sitzung.

Zu Beginn der Debatte gab es noch einen scharfen Zwischenfall. Ein Vertreter der Linksparteien beschuldigte den General Saconnen, sich für seine Inspektionsreisen besondere Gelder auszahlen zu lassen und erhob gegen die Generäle die schwersten Beschuldigungen. Der Kriegsminister mußte einen Teil der Anklagen als zutreffend bezeichnen und kündigte eine Maßregelung des Generals Saconney an. Dann wurde die Debatte über den Antrag auf Einsetzung einer Untersuchungskommission eröffnet. Der Sozialist Moutet erinnerte daran, daß Jaurès bei der Untersuchung der Rochettealfäre die unerhörtesten Schwierigkeiten hatte. Der Name Jaurès reizte die Rechte zum Widerspruch. Es brach ein wüster Sturm aus. Von der Linken wurde Tardieu als korrupt bezeichnet, während die Rechte den Führern der Linken ähnliche Beschuldigungen zuschleuderte. Das Geschrei wurde so stark, daß die Sitzung unterbrochen werden mußte. Bei Wiederaufnahme der Debatte gab Justizminister Chéron seiner Genugtuung Ausdruck, daß die Untersuchungskommission gebildet werden soll. Tardieu sagte, daß er von den Arbeiten der Untersuchungskommissionen wenig erwarte. Da aber die Kammer einmütig für dieses Verfahren eintrete, so verzichte er auf eine Diskussion und auf Stellung der Vertrauensfrage.

Dann erschien als nächster Redner der Radikalsoziale Daladier. Dem Antrag stimmte er wohl zu, machte aber die Regierung in aller Schärfe darauf aufmerksam, daß fünf Mitglieder des Kabinetts Tardieu in die Dustric-Affäre verwickelt seien und 32 Parlamentarier Rechenschaft über ihre Beziehungen zu gewissen Finanziers ablegen müßten. Sodann wurde der Antrag auf Einsetzung einer Untersuchungskommission mit 585 Stimmen gegen 10 Stimmen angenommen.

Was geht in Rußland vor?

Wie die „Deutsche Allgemeine Zeitung" feststellt, erhielten sich gestern abend in den europäischen Hauptstädten wie auch in Amerika hartnäckige Gerüchte, die von dem Ausbruch einer Militärrevolution in Sowjetrußland und einer Ermordung Stalins wissen wollten.

Wie die „D. A. Z." dazu erfährt, sind in Berlin von privater Seite in den frühen Morgenstunden noch Telephonate mit Moskau geführt worden, in denen die umlaufenden Gerüchte entschieden in Abrede gestellt werden. In Moskau, so wurde betont, herrsche vollkommene Ruhe. Mit Moskau war von Berlin aus, dem Blatt zufolge, in den Abendstunden eine

telephonische Verbindung nicht zu erhalten,

da, wie vom Fernsprechamt mitgeteilt wurde, die Leitungen gestört seien. Der Helsingforser Korrespondent der „D. A. Z." hat in den späten Abendstunden mit dem an der sowjetrussischen Grenze gelegenen Ort Wyborg gesprochen und erfährt von dort, daß alle telephonischen und telegraphischen Verbindungen mit Sowjetrußland abgeschnitten seien. Wie er berichtet, ist ein Telegramm, das das Finnische Telegramm-Büro nachmittags an seine Moskauer Zweigstelle richtete, ohne Antwort geblieben.

Im Gegensatz dazu steht, daß der Korrespondent des Helsingforser Blattes „Uusi Suomi" in Reval ein Privatgespräch mit Moskau geführt hat, in dem die umlaufenden Gerüchte dementiert wurden. Die sowjetrussische Gesandtschaft in Helsingfors verweigert jede Auskunft.

Es besteht jedoch die Möglichkeit, daß die von der „D. A. Z." verzeichneten Störungen im Nachrichtenverkehr tatsächlich nur auf Betriebsstörungen in Freileitungen zurückzuführen sind, da, wie eine Anfrage beim Berliner Haupttelegraphenamt ergab, der Funkverkehr nach wie vor im Gange ist. Auch sonst ist bei gewöhnlich gutunterrichteten Berliner Stellen von einer völligen Störung der Verbindungen mit Rußland nichts bekannt.

Die Telegraphenagentur der Sowjetunion veröffentlicht folgende Mitteilung: Die aus antisowjetrussischen Quellen stammenden Gerüchte von angeblichen Attentaten auf Stalin, Militäraufständen in verschiedenen Städten der Sowjetunion, von der Verhaftung bekannter Führer usw. sind böswillige Erfindungen, die jeglicher Grundlage entbehren und lediglich darauf berechnet sind, die Aufmerksamkeit der öffentlichen Meinung von dem bevorstehenden Prozeß gegen die Gruppe Ramsin und andere Schädlinge abzulenken.

Politische Wochenschau.

Der Reichsrat und die Sanierung im Innern

Die Vereinigten Ausschüsse des Reichsrats haben die gewaltige Arbeit an dem Sanierungs- und Wirtschaftsprogramm der Reichsregierung innerhalb zweier Wochen bewältigt, so daß der Termin der für den 20. November in Aussicht genommenen Plenarverhandlung innegehalten werden konnte. Von der Gepflogenheit, die Ausschußberatungen bis zur Entscheidung im Plenum des Reichsrats als vertraulich zu behandeln, ist diesmal bei der Bedeutung der Sache Abstand genommen, die Ergebnisse sind wenigstens in großen Zügen bekanntgegeben worden. Die Ausschüsse haben im allgemeinen die Vorschläge der Reichsregierung gebilligt. Nur der Gesetzentwurf zur Vereinfachung und Vereinheitlichung des Steuerwesens hat noch für eine Woche zurückgestellt werden müssen, da die Meinungen darüber zwischen der Reichsregierung und den Ländergegierungen noch nicht geklärt sind. Innerhalb des großen Programms ist auch der Reichsetat für 1931 von den Ausschüssen durchberaten worden. Die Kernfrage der Kürzung der Beamtengehälter hat nun doch noch in den Ausschüssen die Aenderung erfahren, daß der Beginn der Kürzung vom 1. April auf den 1. Februar vorverlegt worden ist. Die Gehalts- und Lohnsenkungsaktion erscheint in der öffentlichen Meinung nur dann einigermaßen erträglich, wenn sie unmittelbar mit der Preissenkungsaktion verbunden ist. Anfänge hierzu sind gemacht worden, aber sie stellen die Verbraucherkreise noch nicht zufrieden. Man setzt die Hoffnung auf den vom Reichskabinett eingesetzten „Sonderausschuß der Arbeits- und Preisfragen", der sich die Verbilligung des Verbrauchs und die Senkung der Lebenshaltungskosten zur Abschwächung der Wirkungen aus der Kürzung der Gehälter und Löhne zum Ziel gesetzt hat. Der Reichsarbeitsminister Dr. Stegerwald hat von neuem auch ein scharfes Eingreifen der Reichsregierung in Aussicht gestellt, wenn die gebundenen Preise der Kartelle, die in letzter Zeit gegenüber den veränderlichen Weltmarktpreisen unbeweglich gestanden hätten, sowie die Preise für Markenartikel nicht freiwillig heruntergesetzt würden.

Nun hat der Reichstag das Wort.

Vom Reichstag erwartet die Regierung, daß er bis Weihnachten das große Gesetzgebungswerk zum Abschluß bringt, abgesehen von den Etatsberatungen, die sich in der üblichen Weise im ersten Vierteljahr des neuen Jahres abspielen werden. Der Reichskanzler hofft, die Vorbesprechungen mit den Reichstagsparteien bis zum Zusammentritt des Reichstages am 3. Dezember abschließen zu können. Stimmungsmäßig kann man wohl sagen, daß die Aussichten für die Durchsetzung des Regierungsplanes nicht mehr ganz ungünstig sind, zumal der Reichskanzler in einer Besprechung mit den sozialdemokratischen Parteiführern zugesagt hat, daß er gewisse Abänderungen der Notverordnung des Reichspräsidenten vom 26. Juli, deren Nachprüfung dem Haushaltsausschuß des Reichstages obliegt, geschehen lassen will, wenn die Abänderungen Sinn und Ziel der Notverordnung nicht beeinträchtigen.

Neue Epoche in der Außenpolitik?

Die gestrigen Beratungen des Regierungsprogramms im Plenum des Reichsrats gewannen dadurch noch an Bedeutung, daß während der Sitzung auch Reichsaußenminister Curtius die Gelegenheit ergriff, um die Thesen des französischen Ministerpräsidenten Tardieu zu widerlegen. Die Rede des Außenministers fand auf allen Seiten starken Beifall, da Dr. Curtius den deutschen Standpunkt zu den aktuellen außenpolitischen Fragen mit einer Klarheit und Deutlichkeit herausgearbeitet hat, die sicher auch im Auslande verstanden werden dürfte. In politischen Kreisen weist man darauf hin, daß auch der an verschiedenen Stellen fühlbare Hinweis auf Italien nicht überseben werden dürfe. Curtius widerlegte besonders die willkürliche und sinnwidrige Auslegung des Versailler Diktats, die Tardieu gab, und nach der Deutschland allein die Verpflichtung, Frankreich aber nur die „Möglichkeit der Abrüstung" hätte. Im Versailler Vertrag bekennen sich aber die anderen Staaten ausdrücklich zu dem Grundsatz, daß „die Aufrechterhaltung des Friedens eine Herabsetzung der nationalen Rüstungen auf das Mindestmaß erfordert". Auch aus anderen Stellen des Vertrages geht hervor, daß die Entwaffnung Deutschlands die Voraussetzung für die allgemeine Abrüstung sein sollte, die außerdem von dem französischen Vertreter in der Vorbereitenden Abrüstungskommission, Paul Boncour, zu verschiedenen Zeiten wiederholt als das Ziel des Völkerbundes gekennzeichnet ist. — Wie hörten aus der Rede des Reichsaußenministers gerade in den Teilen, die sich an die Adresse Frankreichs rich-

Universitäts- und Landesbibliothek Sachsen-Anhalt
urn:nbn:de:gbv:3:1-847529-193011225/fragment/page=0001

teten, einen neuen Ton heraus. Zum erstenmal in der Nachkriegszeit wurde auch der Rechtsanspruch des Deutschen Reiches auf eigene Sicherheit scharf herausgearbeitet. Wohl haben früher auch schon Dr. Wirth und Dr. Stresemann gelegentlich diesen Gedanken ventiliert, Dr. Curtius scheint ihn aber jetzt zu einem Eckstein kommender außenpolitischer Auseinandersetzungen machen zu wollen.

Die neue Episode der deutschen Außenpolitik wird durch die Forderungen auf Revision des Youngplanes und des Versailler Vertrages inaugeriert. Wohl hat Dr. Curtius sie nicht in aller Form erhoben, er hat aber in allen Möglichkeiten gesprochen, die sowohl hinsichtlich des Youngplanes, als auch des Versailler Vertrages in nächster Zeit in Frage kommen können. Das hat bisher noch keiner seiner Vorgänger getan. Die hellhörigen Amerikaner haben ihn verstanden. Schon kommt aus amerikanischen Börsenkreisen die Kunde, daß die Reichsregierung voraussichtlich zum 1. Januar 1931 ein deutsches Moratorium verlangen und für den 1. März des nächsten Jahres Zahlungsaufschub fordern werde.

Heimwehr und Bauernbund.

Die österreichischen Nationalratswahlen führten noch nicht zu einer völligen Klärung der innerpolitischen Lage des Landes. Allerdings wurde Major Pabst von Innenminister Starhemberg zurückgerufen und von dem Tiroler Heimwehrführer Dr. Steidle am Brennerpaß feierlich empfangen. Mit dieser Innenpolitik war aber der Tiroler Bauernbund durchaus nicht einverstanden. Der Landesbauernrat Tirols, der über die Kampfesweise des Heimatblocks verärgert war, geriet über das Verhalten der Heimwehrführer am Brennerpaß jetzt dermaßen in Wut, daß er Dr. Steidle kurzerhand aus dem Bauernbund ausschloß. Er verurteilte weiterhin in einer öffentlichen Erklärung die Kundgebungen für den italienischen Faschismus am Brennerpaß aufs schärfste, weil sie die nationalen Gefühle der Tiroler Volks verletzten.

Ungarischer Staatsbesuch in Berlin.

Berlin erwartet heute den ungarischen Ministerpräsidenten Graf Bethlen zum Staatsbesuch. Die Besuchszeit ist von der ungarischen Staatsregierung gewiß nicht ohne Vorbedacht ausgewählt worden. In den letzten Wochen gingen durch die ganze Welt Gerüchte, daß Erzherzog Otto, der Sohn des letzten österreichischen Kaisers Karl, anläßlich seiner Volljährigkeit zum König von Ungarn ausgerufen würde. Nun ist der älteste Sohn der Exkaiserin Zita, Erzherzog Otto, am Donnerstag 18 Jahre alt geworden. Er hat damit nach der alten Hausordnung des Hauses Habsburg die Volljährigkeit erreicht. Aus diesem Anlaß rührten sich begreiflicherweise die Legitimisten Ungarns. In der Krönungskathedrale Budapests fand ein feierlicher Gottesdienst statt, in dem der apostolische Protonotar Alois Wolkenberg die Festpredigt hielt. Am Abend stieg ein Festbankett, auf dem Graf Apponyi, der Volkerbundsdelegierte Ungarns, als einziger Redner sprach. Der Verlauf dieser mehr internen legitimistischen Kundgebungen bewies jedoch aller Welt, wie unbegründet die Gerüchte von einem monarchischen Staatsstreich waren. Man kann hinzufügen, daß man nur immer wieder betonen, daß die ungarische Regierung ihren Standpunkt in der dynastischen Frage nicht änderte. Sie betrachtet, wie bekannt, ihre Lösung „nicht als dringlich". Die Außenpolitik Ungarns ist seit dem innerpolitischen Siege der „Erwachenden Ungarn" über das Kommunistenregiment Bela Khuns geradlinig. Das will besagen, daß Ungarn Schritt für Schritt vorgeht, um wieder die politische Geltung und Bedeutung zu erobern, die es in der Vorkriegszeit hatte. Für den politisch Denkenden ist diese Politik der ungarischen Nationalisten unter Führung Horthys und Bethlens außerordentlich lehrreich. Sie ist bei Licht besehen die gleiche Politik, die wir unter noch wesentlich erschwerteren Verhältnissen in der ganzen Nachkriegszeit verfolgten. Ein wesentlicher Unterschied besteht allerdings, nämlich der, daß hinter der Politik des schrittweisen Vorgehens der Regierung Horty-Bethlen die ganze ungarische Nation steht. Wohl fehlt es nicht an Hitzköpfen, die eine aggressivere Außenpolitik verlangen, aber Graf Bethlen erklärte erst vor wenigen Wochen, daß eine Revision des Friedensvertrages von St. Germain so lange nicht durchzusetzen ist, als die Mentalität der westlichen Siegermächte sich nicht wesentlich änderte. Diese Aenderung mitzuhelfen aber unmittelbar herbeizuführen, betrachtet man in Budapest — ebenso wie in Berlin — als Hauptaufgabe der Politik. Außer uns ist kein Volk durch die Friedensdiktate, die am Ende des Weltkrieges stehen, so heim-

Goldklausel und Youngplan.

Wir wiesen jüngst auf einen bemerkenswerten Artikel im „Magazin der Wirtschaft" hin, in dem dargetan wurde, daß der Goldwert sich um ungefähr 19 Prozent gesteigert habe und daß, wenn die im Dawesplan enthaltene Goldklausel auch für den Youngplan gültig wäre, von Rechtswegen eine entsprechende Herabsetzung der Reparationslasten Deutschlands hätte erfolgen müssen. Einen ähnlichen Standpunkt hat dieser Tage der Professor Angell von der Columbia-Universität in Newyork vertreten und jetzt liegt eine Aeußerung eines der Experten zum Youngplan, Stamp, vor, der auf einem Bankett ebenfalls betont hat, daß, wenn ein weiteres Steigen des Goldwertes eintreten würde, diese Tatsache im Hinblick auf die deutschen Reparationen nicht unberücksichtigt bleiben dürfe. Alle Aeußerungen zeigen, daß die Frage des Goldwertes in der internationalen Diskussion eine immer stärkere Rolle spielt.

Auch Professor Moldenhauer, der als Reichsfinanzminister auf der zweiten Haager Konferenz die finanzpolitischen Verhandlungen für Deutschland geführt hat, äußert sich jetzt in der Nationalliberalen Korrespondenz über diese Frage. Er ist der Ansicht, daß es nicht nötig gewesen wäre, den Index, der sich nach der Kaufkraft des Goldes richtet, aufrechtzuerhalten, wenn man den für Deutschland sehr ungünstigen Wohlstandsindex fallen ließ. Bei Fortbestehen des Wohlstandsindex wäre die Vorteile der Goldklausel mehr als aufgehoben worden. Wichtiger aber noch erscheine ihm folgendes: „Werde der Index beibehalten worden, dann hätte die Frage der Revision des Youngplans sich auf diesen Punkt beschränkt . . . Dadurch wäre das Ziel, das wir anstreben, eine Revision des Youngplans, die alle Verhältnisse in Betracht zieht, erschwert worden. Mit einer Senkung um 10 Prozent, also um 170 bis 200 Millionen Reichsmark ist uns nicht gedient, sondern nur mit einer solchen Revision, die die Tributlast auf einen Betrag zurückführt, der auf die Dauer für Deutschland tragbar erscheint."

Auf dieses Ziel müsse der Kampf in der nächsten Zeit gerichtet werden. Ihm diene auch das große Finanzprogramm der Regierung. Professor Moldenhauer ist mit dem Kanzler der Meinung, daß wir an die Frage der Revision nicht herangehen können, ehe nicht von uns der Beweis erbracht wurde, daß wir alles tun, um im eigenen Lande, soweit es in unserer Macht liegt, die Verhältnisse in Ordnung zu bringen. Die Revision würde spruchreif sein in dem Augenblick, in dem wir die Finanzreform durchgeführt hätten. Dann dürfte aber auch nicht mehr gezögert werden.

Studentendemonstration in Königsberg.

Studenten der Universität Königsberg wollten gestern vor dem Universitätsgebäude eine Protestkundgebung veranstalten, da der Rektor zwei Kranzschleifen wegen der Inschrift „Die deutsche Studentenschaft" von den Heldentafeln hatte entfernen lassen. Die Kundgebung sollte sich weiter dagegen richten, daß der Rektor ein Plakat durchstrichen zurückgegeben hatte, in dem von Seiten der Danziger Studenten in Königsberg zur Teilnahme an den Danziger Volkstagswahlen aufgefordert worden war, mit dem Hinweis, daß „das Deutschtum in Danzig durch Polen sehr gefährdet sei". Der Rektor hatte diese Maßnahme damit begründet, daß er darin eine Spitze gegen Polen sehe, d. h. gegen polnische oder polenfreundliche Studierende.

Der Platz vor der Universität war von Schutzpolizei zum Teil zu Pferde besetzt. Der leitende Polizeimajor erklärte, daß die Versammlung den Charakter einer Demonstration trage, und er die Aufgabe habe, den Platz zu räumen. Die Studenten antworteten mit lebhaften Pfui-Rufen. Unter teilweiser Anwendung des Gummiknüppels wurde die Menge darauf zum Theaterplatz abgedrängt, wobei es zu stürmischen Auftritten kam, in deren Verlauf die Polizisten auch mit Schneebällen beworfen wurden. Auf dem Theaterplatz wurde eine Entschließung verlesen, in der das Vorgehen des Rektors als undeutsch und unwürdig eines Führers deutscher akademischer Jugend bezeichnet wird.

Um 4 Uhr nachmittags trat der Senat der Universität zusammen. Eine Abordnung überreichte ihm die Forderungen der Studentenschaft. Diese verlangte eine Entschuldigung der Polizei, ferner Mißbilligung des Verhaltens des Rektors wegen des Plakates in der Danziger Wahlsache, Wiederanbringung der entfernten Schleifen und ein Bedauern des Senats, falls der Rektor die Polizei gerufen, sondern sie im Gegenteil zu bewegen gesucht ratungen des Senats. Dann hat der Rektor die Menge der ungeduldig wartenden Studenten in die alte Aula, wo er erklärte, daß er die Polizei nicht gerufen, sondern sie im Gegenteil zu bewegen gesucht habe, den akademischen Boden der Universität nicht zu verletzen. Die entfernten Kranzschleifen würden ausnahmsweise wieder angebracht werden, obwohl nach den Bestimmungen ihre Entfernung unerlässlich gewesen wäre. Die Fassung des Plakats über die Danziger Wahlen habe er aus außenpolitischen Gründen nicht genehmigen können.

*

Die Worte des Rektors wurden teilweise mit Beifallsrufen, teilweise mit Pfeifen und Pfuirufen aufgenommen. Der Vorsitzende der Studenten erklärte, daß die Studentenschaft sich weitere Schritte vorbehält. Mit dem Gesang des Liedes „Burschen heraus" fand die Studentenkundgebung, die über 10 Stunden gedauert hatte, ihren Abschluß.

gesucht und gemartert worden, wie die Ungarn. Es gibt eine Solidarität der leidenden Völker. Diese wird anläßlich des hohen Staatsbesuchs des Grafen Bethlen bei der deutschen Reichsregierung zweifellos ihren gebührenden Ausdruck erhalten.

Preissenkung für Ruhrsettförderkohle.

In der Mitgliederversammlung des rheinisch-westfälischen Kohlensyndikates wurde auf die Absatzschwierigkeiten hingewiesen, die wieder allgemein seien. Nur in wenigen großen Sorten habe etwas größere Nachfrage, deren Befriedigung Schwierigkeiten mache, weil ihre Produktion mit der Einschränkung der nicht absatzfähigen Sorten sich zwangsläufig gleichfalls vermindere. Der Absatzmange betreffe außer allen Kohlenarten auch den Koks und die Briketts. Von einem Anziehen des winterlichen Hausbrandgeschäftes sei noch nichts zu merken.

Da das rheinisch-westfälische Kohlensyndikat die Ansicht der Regierung über die Notwendigkeit einer allgemeinen Preis- und Lohnsenkung geteilt habe und da es sich auch der Auffassung nicht verschließen könne, daß eine zwischen der Regierung und dem Ruhrbergbau vereinbarte Senkung der Kohlenpreise eine wirksame Beträftigung und Unterstützung des ganzen wirtschaftspolitischen Programms der Regierung bedeuten würde, habe es sich bereit erklärt, seine Kohlenpreise vom 1. Dezember ab herabzusetzen unter der Voraussetzung, daß vom 1. Januar 1931 ab eine entsprechende Senkung der Löhne erfolgen werde.

Es wurde daher jetzt beschlossen, den Preis für Fettförderkohle vom 1. Dezember ab um 1,50 RM. je Tonne herabzusetzen und die übrigen Kohlen-, Koks- und Brikettpreise in ungefähr gleichem prozentualem Verhältnis zu senken. Auf den Gesamtabsatz bezogen, ist der Satz natürlich geringer, da das rheinisch-westfälische Kohlensyndikat nur für einen Teil seines Absatzes die vollen Preise bezieht.

Schon im nächsten Jahre Lehrermangel?

Auf einem Presseempfang erörterte Minister Hoepker-Aschoff die Finanzverhältnisse in Preußen, wie sie sich nach der Etatsaufstellung für 1931 darbieten. Die Entwicklung ist im allgemeinen nicht ungünstig. Das laufende Rechnungsjahr freilich wird voraussichtlich mit einem Fehlbetrag abschließen, dessen Höhe sich im Augenblick noch nicht absehen läßt. Das Defizit ist zurückzuführen vor allem auf den Rückgang der Steuerüberweisungen des Reichs, der Hauszinssteuer und der Ueberschüsse der Forstverwaltung. Bei der Hauszinssteuer rechnet man mit einem Minderaufkommen von etwa 20 Millionen. Verhältnismäßig gut schneidet der Anleihehaushalt ab, wenn auch das Gesamtaufkommen nicht zu unterschätzen ist, daß darin liegt, daß die Anleihen für werbende Ausgaben nur zu einem Teil langfristig sind.

Der preußische Finanzminister glaubt, bei einem weiteren Abbauten des Lebenshaltungsindex, daß die Kürzung der Personalbezüge keine materielle Schwächerung für die Beamten bedeuten werde. Die Ablehnung der drei pädagogischen Akademien, die nach der veränderten Haltung des Zentrums zu erwarten ist, bedeutet eine, aufs Ganze gesehen, unerhebliche Ersparnis. Hoepker-Aschoff wies in diesem Zusammenhang darauf hin, daß in ein bis zwei Jahren mit einem empfindlichen Lehrermangel zu rechnen sei. Der Bestand an Volksschullehrern wäre dann zu aufgebrauchen und die Akademien würden nicht genügend Nachwuchs bieten können. Das gelte insbesondere von den evangelischen Lehrern, während bei den Katholiken die Verhältnisse günstiger lägen. Die Entwicklung würde mithin dahin führen, daß zwangsläufig Lehrerstellen aufgehoben und die Klassenfrequenz gesteigert werden wird. Im übrigen verwahrte sich Hoepker-Aschoff ausdrücklich dagegen, daß er, wie man das dem Kultusminister Grimme nachsagt, je mit dem Plan einer achtklassigen höheren Schule an den Abbau etwa der Oberprima gedacht habe. Er sei vielmehr der Auffassung, daß ein solcher Abbau nur von unten her erfolgen dürfe.

Weiter äußerte sich der Minister über den Steuersenkungsplan der Reichsregierung. Wenn das Gesetz in der Kompromißfassung des Reichsrats verabschiedet werden sollte, so würde der dritte Teil der Hauszinssteuern, nämlich 50 Millionen, für die Gemeinden verwendet werden, deren Wohlfahrtsausgaben über das normale Maß angewachsen sind.

Wirtschaftsunion mit Oesterreich gefordert.

Gestern begann in Wien die gemeinsame Tagung der österreichischen Arbeitsgemeinschaft und der deutsch-österreichischen Arbeitsgemeinschaft. Von österreichischer Seite erstattete der Vorsitzende, Universitätsprofessor Dr. Weitzein, den Bericht über die bisherige Tätigkeit, von reichsdeutscher Seite Freiherr von Brandenstein-Zeppelin. Der Vorsitzende Weitzein bemerkte, daß die Annahme des Auslandes, die Anschlußbewegung verebbe allmählich, nur deshalb möglich war, weil man dort nicht wisse, daß fast keine wie immer geartete Veranstaltung ohne Anschlußbewegung vorgehe. Von dem ehemaligen österreichischen Gesandten in Berlin, Riedl, wurde eine Entschließung beantragt, die unter großem Beifall angenommen wurde. In ihr heißt es u. a.:

Die Arbeitsgemeinschaften ersuchen die beiderseitigen Regierungen: Im deutschen Reichstag und im österreichischen Nationalrat die Einsetzung handelspolitischer Ausschüsse zu veranlassen, welche in ähnlicher Weise, wie dies bei der Ausschaltung des Strafrechts geschehen ist, in gemeinsamer Beratung die Richtlinien für eine einheitliche Handelspolitik beider Staaten zu beraten, die Ausschaltung der beiderseitigen Zollgesetzgebung vorzubereiten und Vorschläge über die Form eines künftigen, möglichst engen Wirtschaftsbündnisses beider Staaten zu erstatten hätten."

Die Abrüstungskomödie.

Der Abrüstungsausschuß hat gestern bei dem Kapitel „Heeresausgaben" einen französischen Antrag angenommen, nach dem die vertragschließenden Mächte übereinkommen, ihre Ausgaben für Land-, See- und Luftrüstungen zu begrenzen und „soweit wie möglich" herabzusetzen. Graf Bernstorff erklärte, eine Beschränkung der Heeresausgaben könne lediglich eine ergänzende Maßnahme neben der direkten Erfassung der Rüstungen sein, die ja für die Landrüstungen vom Ausschuß bereits abgelehnt worden sei. Die Anwendung verschiedener Methoden für die Land- und Seerüstungen sei eine offensichtliche Ungerechtigkeit. Die deutsche Abordnung enthalte sich daher bei der Abstimmung über den französischen Antrag der Stimme.

Der Ausschuß trat dann in die Behandlung des entscheidenden Kapitels „Organisation" ein, das ohne Zweifel zu stürmischen Verhandlungen führen wird. Der Abkommensentwurf enthält die Bestimmung, daß die vertragschließenden Staaten eine neue Aufrüstung über die Grenzen der Abkommen hinaus nicht unternehmen dürfen, wenn ein Krieg ausbricht, an dem sie beteiligt sind, oder die Gefahr eines Aufstandes droht, oder der Völkerbundsrat die Aufrüstung einstimmig genehmigt.

Die Bereitschaft für Deutschland im Falle einer Unterzeichnung des Abkommens gegebene Möglichkeit der Aufrüstung im Kriegsfall ist jedoch ausdrücklich durch die Bestimmung ausgeschlossen worden, nach der das Abrüstungsabkommen vorhergehende vertragliche Bindungen nicht berührt, in denen einzelne Mächte eine Begrenzung ihrer See-, Land- und Luftrüstungne angenommen haben.

Schweres Erdbeben in Südalbanien.

Tirana, 22. November.

Gestern wurden in dem Bezirk Valona (Südalbanien) acht Dörfer von einem heftigen Erdbeben heimgesucht. Zahlreiche Häuser sind eingestürzt, viele andere wurden schwer beschädigt. Dem Erdbeben sind 30 Menschen zum Opfer gefallen. Zahlreiche Personen wurden verletzt. Die Einwohner der betroffenen Orte sind zum größten Teil obdachlos und müssen im Freien kampieren.

Welche Gefahren drohen der Kirchenmusik und wie könnte diesen begegnet werden?

Von H. Henkel, Halle.

Es ist unzweifelhaft, daß die Kirchenmusik einer Krise zusteuert, wie sie größer kaum jemals vorhanden gewesen ist, solange die musica sacra einen Ehrenplatz in der evangelischen Kirche gehabt hat, und das wäre also seit Luthers Zeit. Diese Erschütterung trifft weniger die Kirchenmusik an sich, sondern die Träger und Jünger derselben, die evangelischen Kirchenmusiker; vor allem aber ist es die Kirche selbst, die einer drohenden Not und Gefahr entgegengeht.

Worin besteht diese Krise? Seit nun fast einem Jahrzehnt sind die alten preußischen Seminare geschlossen und haben in der Ausbildung der Volksschullehrer den Pädagogischen Akademien Platz gemacht. Die weitaus größte Mehrzahl der Volksschullehrer erwarb mit der Anstellungsfähigkeit als Lehrer auch die als Organist und Kantor. Die Pädagogischen Akademien stellen zwar ein Kennzeichen Fehlens jeglicher liturgischen Unterweisung aber nicht als vollzählig an und stellt darum akademisch vorgebildete Lehrer nicht als Organisten an. Die Kirche erkannte wohl die Gefahr, die ihr drohte: eines Tages würde sie dastehen ohne jeglichen kirchenmusikalischen Nachwuchs, mindestens in der Kleinstadt und auf dem Lande. Sie richtete deshalb Kirchenmusikschulen ein; für Preußen kommen in Betracht Aschersleben, Eckernförde, Breslau und Dortmund. Nehmen wir an, in jeder Provinz sind 1000 Organisten tätig, so wären das für Preußen ca. 12 000—13 000. Jedes Jahr tritt nun ein Abgang von ca. 350 bis 400 Mann ein, die ersetzt werden müssen. Es ist anzunehmen, daß die vier Kirchenmusikschulen vielleicht 100 Abiturienten entlassen, dazu kämen noch die Studierenden der Musikhochschulen in Berlin, Königsberg und Köln; nehmen wir noch hinzu einiges Absolventen des Gesanges Konservatoriums bzw. des dortigen Instituts für Kirchenmusik, so hätten wir, alles in allem gerechnet, gegenüber einer benötigten Anstellungszahl von 400 Organisten für Preußen, 130 bis 150 Mann Anstellungsfähigen Nachwuchs.

Eigentlich müßte dieses Mißverhältnis schon fühlbar sein; es ist aber kaum in Erscheinung getreten, denn wir haben bis jetzt von Tausenden von Junglehrern gezehrt, die mit dem Organistenexamen ausgestattet waren. Das wird vielleicht noch vier bis fünf Jahre so weiter gut gehen. Wenn bis dahin aber im Blick auf den kirchenmusikalischen Nachwuchs nicht wirklich etwas getan wird, dann steht die Kirche tatsächlich vor einem Nichts. Damit käme man folgerichtig auf die Idee, die in diesen Tagen und Wochen aufs erfreute propagiert wurde, auf die Schallplatte in der Kirche. Es sei gleich vorweg gesagt: Der Kirchenmusiker, der mit ganzer Ernst und innerster Seele sein Amt verwaltet, lehnt die Schallplatte für die Kirche ohne jegliche Einschränkung ab. Die Mechanisierung der Musik in der Kirche bedeutet den Tod der musica sacra, sie macht vielleicht die Kirche überhaupt überflüssig. Religiös kirchliches Leben, Erbauung und Erhebung, das Führen der Seele zu Gott, Trost, und Tröstliches, kann nur vom Lebendigen, vom Mitfühlenden ausgehen und erweckt werden, nur von dem, der Gleiches in seiner Brust fühlt, dessen Seele selbst im heiligen Eifer glüht. Sollte das wirklich durch eine Maschine ersetzt werden können? Und dann, was dem einen recht ist, ist dem anderen billig. Stellen wir also auf die Orgelempore die Schallplatte für Orgel, Chor und Sologesang auf, dann ertönt mit demselben Recht von der Kanzel in derselben Aufmachung die Predigt. „Christlichkeitsgesellschaft zur Förderung christlicher Musik, religiöser Vorträge, Predigten in Schallplattenform"; da haben wir's ja! G. m. b. H. in Berlin. Nun noch ein ganz kleiner Schritt! Die Platten sind ja alle käuflich. Wie wärs mit der „Kirche im eigenen Heim"? Und man kann es sich dabei bequem machen. Sofa, Zigarre! Nein und tausendmal nein! Wir lehnen alle Mechanisierung des Gottesdienstes mit Entschiedenheit ab. Wir verzichten um keinen Preis auf die Beziehung von Mensch zu Mensch, von Seele zu Seele. Das ethische Moment ist das maßgebliche, die „anbetende Gemeinde" soll kein religiös-musikalisches Surrogat vorgesetzt bekommen.

Und nun von diesem kleinen, aber notwendigen Abwege zurück zur Sache. In Luthers Zeiten und bis zu Anfang des 18. Jahrhunderts waren es ausschließlich die Lehrer der Lateinschulen und die Theologen selbst, die Träger der Kirchenmusik waren. Seit Ausgang des 18. Jahrhunderts ist es in der Hauptsache der Volksschullehrer gewesen, der das kirchenmusikalische Amt verwaltete. Im Augenblick ist es so, daß das kirchenmusikalische Amt den Händen der Volksschullehrer zu entgleiten droht. Der große Preußische Lehrerverein fordert Trennung des kirchenmusikalischen Amtes vom Schulamt. Der angehobelte Antrag der sozialistischen Richtausbildung von Lehrerorganisten wird dem Willen der Lehrerorganisation Geltung verschaffen.

Es ist versucht worden, dieses Problem auf dem diesjährigen preußischen Kirchenmusikkongreß in Halle und sodann auf der provinzialsächsischen Kirchenmusik-Tagung in Eisenburg zu lösen. Der Kongreß betonte Trennung von Kirchen- und Schulamt; jeder Ort soll seinen Kirchenmusiker im Hauptamt erhalten. Geht es nicht anders bezüglich der Besoldung, dann sollen mehrere Orte einen gemeinsamen Organisten anstellen.

Man deute diese Forderung einmal bis zur letzten Konsequenz durch. Zunächst kann die Kirche das nicht erfüllen vom rein geldlichen Standpunkt. Die meisten Orte der Provinz haben nicht genügend besoldete Lehrerorganisten; was soll da erst werden mit denen im Hauptamte. Und dann der Wanderorganist! Wo ist er denn eigentlich in richtig zu Hause? Oder: ein Dorf mit 500 Einwohnern und sonntäglich einen Gottesdienst. Wo bleibt die Auswertung einer Mannskraft, selbst wenn mit dem Organistenamt noch das des Rendanten oder ein anderes kirchliches Amt verbunden werden soll! Das Verhältnis zwischen Lehrer (Gesangverein) und Kirchenmusiker, Organisten (Kirchenchor) soll nur angedeutet werden. Eine andere Seite des hauptamtlichen Kirchenmusikers. Vor mir liegt die Statistik von Aschersleben. Die Prüfung als Organist(in) bestanden bisher 98, nämlich 50 männliche, 48 weibliche. Wird die Frau immer imstande sein, einen größeren Kirchenchor zu leiten? Wir ist auch noch keine Frau bekannt, die produktiv auf kirchenmusikalischem Gebiete tätig gewesen ist.

Eisenburg gab sein Votum etwas anders; und diese Lösung scheint mir nicht nur die einzig wägliche, sondern in vielleicht auch die einzig richtige. Die Pädagogische Akademie ist außerstande, im Blick auf die anderen Fächer der Musik, insonderheit der musica sacra, wöchentlich mehr Unterrichtszeit einzuräumen. Die von der Landeskirche eingerichteten Kirchenmusikschulen soll man darum bestehen lassen und vielleicht noch weiter ausbauen. Die Hauptfächer ist aber, daß diese zu Kirchenmusikinstituten erweitert in Schulen als Bestandteile der Pädagogischen Akademien diesen angegliedert werden. Die Studenten der Akademie haben während der vier Semester Gelegenheit, das Kirchenmusikalische Institut zu besuchen, und genügte diese Zeit nicht, dann bleibe der junge Lehrer noch ein oder zwei Semester auf dem Kirchenmusikalischen Institut und studiere dort weiter, bis ihm das Organistenexamen ausgestellt wird.

Ich wiederhole ausdrücklich, die Kirchenmusikschulen sollen bestehen bleiben, nur eine andere Form sollen sie erhalten; sie sollen durchaus Nichtlehrer und Organisten ausbilden. Dem heranwachsenden Lehrer soll aber auf jeden Fall Gelegenheit gegeben werden, während seiner Studienzeit sich auch als Kirchenmusiker auszubilden. Wenn so das freie Spiel der Kräfte, Akademie für Kirchen- und Schulmusik, Kirchenmusikschule, sowie Institut der Pädagogischen Akademie und Lehrerorganist, gewahrt wird, dann hat Kirche und Schule gleichen Nutzen und Vorteil. Die Grenzen zwischen Schul- und Kirchenmusik sind stets ineinander übergeflossen; so ist es gewesen, so wird es auch bleiben.

Dieses Problem bei aut vorbereiteten kirchenmusikalischen Nachwuchs, verbunden mit der Ent-

Universitäts- und Landesbibliothek Sachsen-Anhalt
urn:nbn:de:gbv:3:1-847529-193011225/frame/page=0002

Hilde und Gertrud Frenzel unglaubwürdig?

Die Sachverständigen haben das Wort. — Gegenüberstellung am Krankenbett: Krasse Gegensätze in den Aussagen des Zeugen Pieper und der Gertrud Frenzel.

Die Zeugenvernehmung im Frenzelprozeß, bei der insgesamt über 150 Personen gehört worden sind, sind beendet. Es beginnen jetzt die Sachverständigen-Gutachten.

Professor Cramer bezeichnete in seinem Gutachten Hildegard Frenzel als eine typische Pseudologin

und meinte, wenn auch ihre früher vorgebrachten Beschuldigungen gegen den Vater erfunden wären, so werde man doch ernsthaften Zweifel hegen müssen, ob ihre jetzigen Angaben voll der Wahrheit entsprechen. Noch schwieriger liege die Frage bei Gertrud Frenzel. Professor Cramer kommt bei ihr zu dem Ergebnis, daß sichere Zeichen einer Pseudologie nicht vorliegen, daß aber doch mit der Möglichkeit einer solchen in erheblichem Maße gerechnet werden müsse. Anfangs habe er den Eindruck gehabt, als ob die Art ihrer Schilderung für die Wahrheit der Vorgänge spreche. Bei öfterer Wiederholung der Schilderung bekämen die Darstellungen jedoch einen etwas schematischen und blutleeren Charakter. Man habe nicht so ganz den Eindruck, als ob ihr die Vorgänge wirklich besonders plastisch vor Augen stünden.

Der Sachverständige, Sanitätsrat Dr. Leppmann, sagte bezüglich Hilde Frenzel aus, daß bei dieser Zeugin Wahrheitsliebe nicht zu erwarten sei. Nach keiner Richtung hin sei die Zuverlässigkeit ihrer Aussagen gewährleistet.

Gertrud Frenzel sei weder geisteskrank noch geistesschwach, keine Phantasielügnerin, aber ein etwas verschlossener Mensch. Unkontrollierbare Einflüsse der Reisezeit auf das Seelenleben seien nicht ausgeschlossen. Gertrubs Persönlichkeit sei weder so genau erkennbar noch so frei von Widersprüchen, daß ihre Aussagen auf Grund des Gesamteindrucks ihrer Persönlichkeit im wesentlichen zuverlässig sein müßten. Auch inhaltlich seien die Aussagen Gertrubs nicht bedenkenfrei.

Heute früh erstattet noch der Sachverständige Dr. Marcuse sein Gutachten.

*

Am Donnerstag fand in Maltershausen eine kommissarische Vernehmung des erkrankten Zeugen Gutsinspektors Pieper statt. Am Krankenbett wurde ihm Gertrud Frenzel gegenübergestellt. Diese Gegenüberstellung gestaltete sich außerordentlich dramatisch. Es traten wiederum starke Gegensätze zwischen den Aussagen der Gertrud Frenzel und dieses Zeugen zutage.

Pieper war früher Gutsinspektor auf dem Zimmermannschen Gut, wo Gertrud Frenzel als Hausmädchen tätig war. Er sagte aus, daß Gertrud sich immer sehr gefreut habe, wenn sie zu Besuch nach Bornim zu ihren Eltern fahren durfte. Im Verlauf der Vernehmung wird der Zeuge gefragt: „Wie ist das mit den Briefen gewesen, hat Ihnen Gertrud Einzelheiten über den Inhalt gesagt?"

Zeuge: „Nein, es handelte sich um Briefe von Herrn und Frau Pfarrer Schenk."

Gertrud: „Das stimmt nicht. Die Briefe waren nur von Frau Schenk."

Zeuge Pieper: „Ich habe Briefe gesehen, die direkt an Pfarrer Schenk adressiert waren. Ich habe die Adressen gelesen, als die Briefe auf der Schreibmaschine lagen."

Gertrud: „Das bestreite ich."

Zeuge: „Aber Fräulein Frenzel, entsinnen Sie sich nicht mehr, daß ich, als der Briefbote kam, Sie fragte, ob Sie wieder einen Brief aus Bornim bekommen hätten, worauf Sie mir mit Ja antworteten. Ich fragte dann scherzend: Hat Ihr Freund, der Pfarrer, wieder geschrieben? Darauf sagten Sie ja."

Gertrud: „Das stimmt nicht."

Es kam zu heftigen Auseinandersetzungen zwischen Gertrud und dem Zeugen, der erregt rief: „Streiten Sie doch nicht alles ab. Sie haben sich die Briefe doch oft persönlich abgeholt."

Eine Ueberbrückung der Gegensätze in den Aussagen kam nicht zustande, obwohl die Gegenüberstellung fast zwei Stunden dauerte. Der Termin selbst fand ohne großes Aufsehen statt, da über die beabsichtigte Gegenüberstellung nichts verlautet war und da auch der bettlägerige Zeuge Pieper vorher nicht von dem Erscheinen der Gerichtskommission in Kenntnis gesetzt worden war.

Schwere Bluttat in Radbod.

Am Freitagabend hat sich, wie aus Hamm gemeldet wird, in Radbod eine schwere Bluttat ereignet. Der von seiner Frau getrennt lebende Bergmann Blödt wurde von dem Liebhaber seiner Frau und dessen Bruder, den Gebrüdern Josef und Alfred Serkowski, überfallen. Zwischen Blödt und Josef Serkowski kam es zu einem Handgemenge. Dabei erhielt Serkowski von Blödt mit einem dolchartigen Messer einen Stich in den Rücken. Hierauf zog Alfred Serkowski eine Pistole, schoß blindlings auf die beiden Raufenden ein und brachte Blödt und seinem Bruder mehrere Schüsse bei. Die Schwerverletzten, an deren Aufkommen zweifelt wird, wurden in das Krankenhaus überführt. Der Täter wurde verhaftet.

Budapest registriert ein Erdbeben.

Die Instrumente der Budapester Erdbebenwarte verzeichneten Freitag früh 3.02 Uhr aus einer Entfernung von 1100 Kilometer ein Fernbeben. Die Maximalausschwingung betrug 25 Millimeter. Die Erdbewegung in Budapest dauerte 50 Minuten.

„Aber Holland ist von den Holländern gemacht . . ."

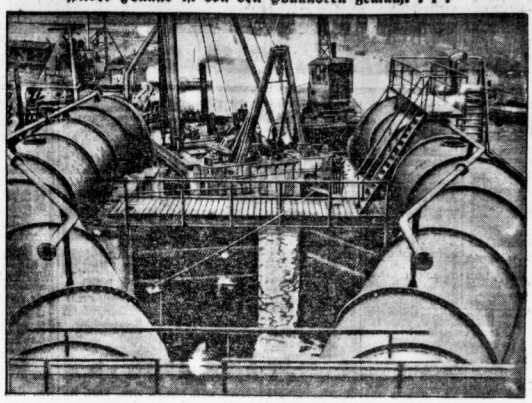

Von der Trockenlegung der Zuiderzee. Ein Teil der Riesenschleusenanlage an den Seeseiten.

Die Trockenlegung der Zuiderzee, das ungeheure Werk menschlicher Arbeit, schreitet rasch vorwärts. Wasserstraßen werden gezogen, die das neugewonnene Land mit der offenen See verbinden sollen, eine ganz neue Landschaft ist im Entstehen. Man muß an das alte Wort denken: „Der liebe Gott hat die Welt geschaffen, aber Holland ist von den Holländern gemacht".

Zwei Millionen cbm Erde stürzen in Tagebau

Gewaltiger Erdrutsch in einer Braunkohlengrube. — Zwei Arbeiter verschüttet.

In dem der Horremer Briketfabrik G. m. b. H. gehörenden Braunkohlentagebau Fischbach bei Herrem ereignete sich am Freitag vormittag ein schweres Unglück. Ein Teil des südlichen Kohlenstoßes brach aus und wurde durch nachrutschendes Deckgebirge in den Tagebau der Grube gedrückt. Zwei Bergleute, die gerade an der Unglücksstelle arbeiteten, gerieten unter die zusammenbrechenden Massen. Sie konnten bisher noch nicht geborgen werden. Die abgestürzten Erdmassen werden auf etwa 2 Millionen Kubikmeter geschätzt.

Es handelt sich um eine Strecke von 90 Meter, die abgestürzt ist. Auf etwa 350 Meter ist die Abraumbahn unterbrochen. Alles Material auf der Abstürzstrecke wurde mit in die Tiefe gerissen, so u. a. ein schwerer Grubenbagger. An einer Stelle sind Tannenbäume, die auf den höchsten Gipfel des Abraumes standen, 110 Meter tief abgestürzt. Inmitten der Abstürzstrecke ragt ein mehr als 60 Meter hoher und 200 Meter breiter Kohlenstoß in seinen kampakten Massen hervor. Durch den Absturz wurden zwei Pumpen der Grubenanlage verschüttet, jedoch sind weitere vier Pumpen in Betrieb, so daß eine Gefahr des Ersaufens der Grube nicht besteht.

Die Ursache des Erdrutsches ist noch nicht bekannt. Man vermutet aber, daß infolge des anhaltenden Regens die Tonschicht unterspült wurde. Es muß als ein großes Glück bezeichnet werden, daß zurzeit des Unglücks nur die zwei verschütteten Arbeiter an der Unglücksstelle weilten. 10 Mann, die sich in der Nähe aufhielten, konnten sich in letzter Minute in Sicherheit bringen. An die Bergung der beiden verschütteten Bergleute ist vorläufig noch nicht zu denken. Das Bergamt hat sofort eine Untersuchung eingeleitet. Der Sachschaden kann in seinem Ausmaß noch nicht übersehen werden.

Start der Do X verschoben.

Der für Freitag vormittag vorgesehene Start des Flugschiffes Do X von Santander nach La Coruna wurde wegen des schlechten Wetters verschoben.

Hochwasser am Oberrhein.

Infolge der anhaltenden Regenfälle im Gebirge und des Föhn-Wetters ist der Rhein seit Freitag früh über einen Meter gestiegen und im weiteren Steigen begriffen. Nicht nur die Schwarzwaldbäche, sondern auch die Schweizer Flüsse führen erhebliche Wassermengen heran. In Basel haben die in die Mündung der Wiese eintretenden Rheinwasser die neue Hochbrücke über die Wiesemündung fortgeschwemmt und gegen die Huninger Schiffsbrücke getrieben, die erheblich beschädigt wurde. In Waldshut ist der Rhein teilweise über die Ufer getreten und hat das Vorgelände überschwemmt.

Auch die Mosel führt Hochwasser. Aus der Eifel werden schwere Sturmschäden gemeldet. In Trier wurden in der letzten Nacht durch den harten Sturm Bäume entwurzelt und mehrere Dächer abgedeckt.

15 Grad Frost in Ostpreußen.

Die mit dem Schneefall Anfang der Woche eingetretene Kälte hat in Ostpreußen ganz erheblich zugenommen. Nach Mitteilung der Wetterwarte in Königsberg sank das Thermometer in der Nacht zum Freitag auf minus 15,4 Grad Celsius.

Herzlose Eltern und Geschwister.

In der kleinen armen Gemeinde Herrischried ist die Gendarmerie einem schweren Verbrechen auf die Spur gekommen. Sie entdeckte im Dachspeicher des Webermeisters Dietsche einen etwa 26 Jahre alten vollkommen verblödeten und verschmutzten Menschen, der kaum sprechen kann. Er hat ein Gewicht von knapp 50 Pfund. Vor etwa elf Jahren verunglückte er, und seit dieser Zeit ist er geisteskrank. Da die Geschwister sich weigerten, mit dem Bruder in einem Zimmer zu schlafen, steckten ihn die Eltern in die Dachkammer. Hier hat er über elf Jahre zugebracht, ohne daß sich jemand um ihn kümmerte, außer daß man ihm notdürftig zu essen gab. Der Vater wurde festgenommen. Er gibt an, seinen Sohn seit drei Jahren nicht mehr gesehen zu haben.

Selbstmordversuch um 30 Mark.

Im Rathaus zu Berlin-Steglitz jagte sich am Freitag ein Magistratsassistent mehrere Pistolenschüsse in die Schläfe. Er verletzte sich so schwer, daß an seinem Aufkommen gezweifelt wird. Wie es heißt, hat der Selbstmörder den geringen Betrag von 30 RM. veruntreut. Als er nun von seinem Vorgesetzten gerufen wurde, um sich zu verantworten, griff der Unglückliche zur Pistole.

Groten-Ziertransport verunglückt

Eigene Drahtmeldung unseres Korrespondenten.

F. Paris, 22. November.

Von einem harten Mißgeschick wurde das Pariser naturgeschichtliche Museum betroffen. Das wissenschaftliche Institut erwartete eine der prachtvollsten und vollzähligsten Tiersendungen, die am 15. Oktober in dem belgisch-afrikanischen Ozeanhafen Mostafi auf das Schiff verladen war. Die Sammlung enthielt zahlreiche Löwen, Tiger, Panther und die verschiedenartigsten Affenarten, Elefanten, Giraffen und sonstiges sehr seltenes Getier. Das Schiff mit der Tierherde an Bord wurde in Antwerpen erwartet, aber vergebens sah die Direktion des Museums der Ankunftsnachricht entgegen. Wochenlang fehlte jedes Lebenszeichen dieser Arche Noah. Endlich konnte auf drahtlosem Wege die Verbindung mit dem Kapitän des Schiffes aufgenommen werden, das einen furchtbaren Kampf an der Scheldemündung gegen das starke Unwetter führte und seinen Kurs auf Hamburg nehmen mußte. Gleichzeitig mußte die Museumsleitung zu ihrem Schrecken vernehmen, daß das Schiff eine tragische Fahrt hinter sich hatte und daß die meisten wertvollen Tiere dem verheerenden Unwetter zum Opfer gefallen waren. Die überlebenden Exemplare werden zurzeit in Rotterdam sorgfältig gepflegt und man hofft, wenigstens noch einige für das Museum retten zu können.

Raubmord an einem Apotheker.

Der 68 Jahre alte unverheiratete Apotheker Dr. Dietz in Lenzkirch im Schwarzwald wurde Freitag früh in seinem Hause tot aufgefunden. Die Hände des Toten waren gefesselt und die Leiche zeigte Würgespuren, so daß ein Raubmord angenommen wird. Dr. Dietz galt als reich und als Sonderling.

Mrs. Bruce in Japan gelandet.

Nach Meldungen aus Tokio ist die englische Fliegerin Bruce in Osaka gelandet. Sie hat damit den ersten Einzelflug England—Japan glücklich beendet. Der Fliegerin wurde ein großer Empfang bereitet.

Gute Ernährung

erhält gesund. Das gilt besonders für die Wintermonate und für Personen, die geistige und körperliche Schwerarbeit verrichten. Aber die Leistungsfähigkeit des Magens ist begrenzt. Die konzentrierte Kraftnahrung Ovomaltine beschwert die Verdauungsorgane nicht. Sie wird sehr schnell verdaut und vom Blute aufgenommen. Sie ist das ideale Mittel zur schnellen Verbesserung der Ernährung. Originaldosen mit 250 gr Inhalt zu 2.70 RM., 500 gr 5.— RM. in allen Apotheken und Drogerien erhältlich. Gratisproben und Druckschrift durch die Fabrik: Dr. A. Wander G. m. b. H., Ostfoss-Rheinhessen.

Für die Dame

Hygiene-Artikel:

Camelia-Binden, Watte, Douschen, Irrigateure, Spritzen, Wärmflaschen, Krampfader-Binden, Leibbinden, Gummi-Strümpfe, Kniestücke, Wadenstücke, Hüfthalter, Strumpfhaltergürtel, Gummi-Handschuhe, Schürzen.

Sämtlicher Wöchnerinnen-Bedarf.

Neue billige Preise

im Spezialgeschäft

Gummi-Bieder.

scheidung, ob Kirchenmusiker im Hauptamt in jedem Fall, oder Beibehaltung des bisherigen Zustandes, halte ich für eine der bedeutendsten Gegenwartsfragen der Kirche. Im aufrichtigen Interesse an Kirche und Kirchenmusik wünschte ich, daß diese Fragen einer Lösung entgegengeführt werden, ehe es zu spät ist.

Philipp Otto Runge und die Romantik.

Zweiter Museumsvortrag von Dr. Schardt.

Im zweiten seiner Museumsvorträge in der Moritzburg, die in diesem Jahre so beifällig aufgenommen wurden, daß Parallelvorträge eingerichtet werden mußten, sprach gestern Direktor Dr. Schardt über „Philipp Otto Runge und die Romantik".

In seinen Einleitungsworten führte Dr. Schardt aus, wie im 30jährigen Kriege der Faden der Kunst in dem verarmten Deutschland plötzlich abgerissen sei und wie erst im 17. Jahrhundert die Kunst des Barocks so weit gedieh, daß sie einen Rembrandt hervorbringen konnte. Dann setzte die Entwicklung des Barock zum Rokoko ein, in dem sich das Pathos zu einem Sentiment verflüchtigte, die Größe zur Spielerei und die Form zum Selbstzweck wurde.

Diese Kunst des Sentiments lehnte danach eine Gruppe deutscher Künstler ab, die sich auf die Antike besann und ihre Bilder nicht „malte", sondern „komponierte". Diese neue Kunst wirkt auf den Beschauer merkwürdig, weil sie, wie der Vortragende an dem Bilde „Der Parnaß" von A. Rafael Mengs darlegte, zusammengestellte Aktionen abbildet und in ihr das Gefühl von der Technik überwuchert wird. Es bleibt verwunderlich, welch unaeheures Aufsehen diese Kunst damals erregte und wie unerhört berühmt diese Künstler waren, wurde doch einer von ihnen, Tischbein, sogar Direktor der Akademie in Neapel.

Gegen solche Kunst wehrten sich die Erneuerer, die an der Stelle der Technik und des Rezeptes nur das Gefühl gelten lassen wollten. Philipp Otto Runge sprach zuerst den Satz aus: „Das Leben muß empfunden und nicht erfunden werden", welches Wort für die ganze Romantik kennzeichnend geworden ist.

Nach einem kurzen Lebensbild Runges führte Dr. Schardt an Hand von Lichtbildern in das Lebenswerk dieses ersten Malers der Romantik ein. Er erläuterte an den „Tageszeiten" das Glaubensbekenntnis des Künstlers und deutete den „Morgen" als die Erleuchtung, den „Mittag" als die Erschlaffung, den „Abend" als die Vernichtung und die „Nacht" als die Erkenntnis, daß es Christus ist, der alles zusammenhält. Bei den weiteren Bildern von Runge, vor allem in der „Quelle", betonte der Vortragende das Hineinkomponieren der Person in die Fläche und das später für die Romantik typisch gewordene Thema des Doppelgängers. Die Form der Unsterblichkeit zeige sich besonders in den von Runge gemalten Porträts.

Philipp Runge starb 1810. In demselben Jahre schuf Caspar David Friedrich seine „Gebirgslandschaft", das große Bild der Romantik. Er zeichnete die Seele der Natur. Seine Bilder stellen nicht vor die Natur, sondern in die Natur hinein. Seine Zeit wußte mit solchen Bildern leider nichts anzufangen; unglücklich und verkannt starb C. D. Friedrich, der später der größte Landschaftsmaler genannt wurde.

In ihrer Vorlesung aus den Werken C. D. Friedrichs, Runges und anderer Romantiker, die sich an den Vortrag anschloß, gestaltete Frau Mary Schardt-Dietrich das Glaubensbekenntnis der Romantiker, „daß es kein Drinnen und Draußen gibt, sondern alles ein Zusammenfließen des Universums bedeutet", zu einem inneren Erlebnis. Ein besonderer Höhepunkt ihres Vortrages waren die Rezitationen der Gedichte Runges, in die sie durch ihre Kunst die ganze Seele der Romantik hineinzulegen wußte. Pl.

* **Wochenspielplan des Stadttheaters.** Sonntag 19½ Uhr zu ermäßigten Sonntagspreisen „Der Troubadour"; Montag 19½ Uhr „Die Walküre"; Dienstag „Die heilige Flamme"; Mittwoch einmaliges Gastspiel der Exl-Bühne (Wien) mit Karl Schönherrs „Judas von Tirol"; Donnerstag „Viktoria und ihr Husar"; Freitag „Die heilige Flamme"; Sonnabend zum letzten Male „Der Bildhauer". Sonntag, 30. Nov., 15 Uhr zu ermäßigten Preisen „Der Zigeunerbaron"; 19½ Uhr „Viktoria und ihr Husar". — Im Thalia-Theater geht heute, Sonnabend, der Schwank „Hulla di Bulla" in Szene. Morgen, Sonntag, findet eine Wiederholung von W. S. Maughams Schauspiel „Die heilige Flamme" statt.

* **Von Hermann Richter (Halle),** welcher kürzlich erfolgreich mit seiner Bankfomödie „Wetten, daß...!?" (inzwischen mehrfach im In- und Ausland angenommen) im Lessing-Theater zu Berlin debütierte, gelangen sodann durch die Vertriebsanstalt und Verlag „Erfola" zwei neue Werke an die Bühnen: Die dramatische Karikatur „Die Bestie Politik" (Scharact Politik) und das pinchoanalytisch juristische Drama „Was ist nur mit Kloß?" Rudolf Forster hat die Widmung dieses Werkes angenommen, in welchem er die Titelrolle spielen will.

* **Die Tänzerin Heide Woog,** ein hallenser Kind, tanzte im Rahmen einer Tournee durch Mitteldeutschland mit ihrer Gruppe in Magdeburg, Leipzig, Halberstadt usw. Ihre Tanzschöpfungen, gegragen von hoher Reife, tänzerischer Ausdruckskraft, fesselnd durch den Reiz eines ganz persönlichen Stils, fanden bei Kritik und Publikum wärmste Aufnahme.

* **Richard Strauß verläßt Wien?** Der Vertrag, der zwischen Richard Strauß und dem Wiener Bundeskanzler besteht, geht im März 1931 zu Ende. Wie verlautet, soll auf beiden Seiten die Absicht bestehen, den Vertrag nicht mehr zu erneuern.

* **Eduard Sievers** achtzigjährig. Am 25. November vollendet der emeritierte Professor der deutschen Sprache und Literatur in Leipzig, Geheimrat Eduard Sievers, sein 80. Lebensjahr, der Ueberlebende jener Dreigestirns der deutschen Sprachwissenschaft, dem noch Hermann Paul und Wilhelm Braune angehört haben. Von ihnen sind die Grundlagen der neueren germanischen Philologie gelegt worden, die von ihnen geschaffenen Grammatiken und Ausgaben der ältesten germanischen Sprachdenkmäler, daneben die von Paul und Braune begründeten, von Sievers heute noch fortgeführten „Beiträge zur Geschichte der deutschen Sprache und Literatur" haben Generationen von Germanisten Rüstzeug und Material ihrer gelehrten Arbeit geboten. Generationen auch sind diese Männer in unmittelbarer Berührung Lehrmeister gewesen. Wie als Forscher und Herausgeber, hat Sievers an solchem Ruhm auch als Lehrer hervorragenden Anteil; als man den in Lippoldsberg bei Kassel geborenen, 21jährig, gewissermaßen von der Kollegbank ins akademische Lehramt nach Jena geholt hatte, dann in Tübingen und Halle und schließlich 30 Jahre lang in Leipzig hat er stärkste Anregung und Wirkung ausgeübt. Vielleicht seine berühmteste Vorlesung war die Phonetik, eine Wissenschaft, für die er auch die grundlegende Kodifikation geschaffen hat. Was ihm hier zu so eigenartiger Leistung befähigte, war neben dem forschenden Scharfblick und dem umfassenden Wissen die starke musikalische Begabung, auf Grund deren er dann, schon in höherem Alter, die Schallanalyse ausgebildet hat, die auf den jedem Sprechenden eigentümlichen sprachlichen Besonderheiten beruhende Methode der Textkritik, die, wenn auch immer noch umstritten, doch unzählige in den Händen einer Begabung wie Sievers wertvolle Ergebnisse zu zeitigen vermag. Sievers ist Ehrendoktor der Theologie und Medizin; wie wenige deutsche Gelehrte ist er von den Akademien besonders auch des Auslands durch ihre Mitgliedschaft geehrt worden.

* **Verleihung des Adlerschildes an Prof. Dehio.** Der Reichspräsident hat dem Universitätsprofessor a. D. Dr. Dehio, Tübingen, zu seinem 80. Geburtstag den Adlerschild des Reiches verliehen.

Universitäts- und Landesbibliothek Sachsen-Anhalt
urn:nbn:de:gbv:3:1-847529-193011225/fragment/page=0003

Mit ½ Leber Allerfeinste frische **Sahnen-Leberwurst** eine allerfeinste Qualitätsmarke 1 Pfund nur **120** Essen Sie mehr Schweineleber Jeder Käufer erhält in meinen Filialen Prosp. von Dr. Obst-Altona über Genuß von Schweineleber geg. Blutarmut. Als Rettungsanker gegen die schlimmste bekannte Blutkrankheit Allerfeinste blutfrische **Schweine-Leber** 1 Pfund **110** A. Knäusel Butter, Wurst, Fleischwaren.

Wohnungsmarkt der „Hallischen Nachrichten"

Vermietungen

Wohnungen

Jalousie - Werkstätten Ernst Eibel, Halle Bertramstr. 24 Tel. 24-09 **Reparaturen und Neuanlagen.**

Bauverein für Kleinwohnungen, Dittenbergerstraße 7a Modern eingerichtete **Neubauwohnung** (Max Regerstr. 9) bestehend aus 3 Zim., Küche, Bad usw. sofort zu vermieten. Näheres in unserer Geschäftsstelle während der Sprechstd. Montag und Donnerstag von 9–15 Uhr. (b

Herrschaftliche Etagenwohnung 5 Zimmer u. Zubehör ab 1. 12. 1930 zu vermieten. Besichtigung Dienstag und Freitag. **Rudolf Moss-, Brüderstraße 4**

Neubau-Wohnung Dölau bestehend aus: 3 Zimmer, Küche, Bad, W.-M., Balkon u. Zubehör in ruhiger Lage zu vermieten. Kirchhof 8.

2 und 3 Zimmerwohnungen mit Bad, neugebauter Dachkammer, im Norden **zu vermieten.** Auskunft erteilt **Agte,** Tyrolhertstr. 85, v. 10–4 Uhr. Sonntag 10–12 Uhr.

Sonnige 3 Zimmer-Wohnung Mädchenkammer u. Bad. Nähe Steiler, sofort zu verm. Kein Neubau. Pr. 100 M. Keine Nebenkosten. Ohne Wohnungsamt. Offerten unter O 265 an die Exp. d. Bl. *

WOHNUNG 2 Zimmer, Kammer, Küche u. Zubehör in Gemeinschaft m. schön Ausstellungsräumen, ca. 166 qm groß, zu vermieten. Angeb. unt. H. 9928 a. d. Exp. d. Bl. erb

8 Zimmer-Wohnung III Stock, Zentralh. Umlage, Bad, 2 Skl., Winterg., Nebenräume, pass. 4 Wohn- und Geschäftsstuben, Miete 285 M. m. Neuerl. a. 1. 4. 31 zu verm. **Möller,** Unter-Giebichenstr. 1. (b 5879

Schöne helle Räume ausbaufähig für **WOHNUNG** sofort zu vermieten. Gefl. Off. unter J. 9929 an die Exp. d. Ztg.

40 Neubau-Kleinwohnungen Ecke Zaun- u. Hutteingr. gegen v. Karte Mietzuschuß oder Bezugschein. 1. Neubauw. zum 1. Jan. 1931 preiswert zu vermieten. Näheres bei **Wilh. Krause, Halle, Steinweg 19a III.**

2 gr. I. Vorderzimmer m. Balk., gr. Küche, Kor.-Wagner-Str. 1 Etg. r. 55 M. z. 1. 12. in Untermiete z. verm. Off. u. B. 122 a. d. Exped. d. Blattes. (

Beschlagnahmefreie herrich. renov. Etage, 2 Familienhaus, Nähe Mühlweg, Sammelheizung, Kleb., Warm- u. Kaltwasser, 5–7 Zim., Garten, sof. od. später zu verm. Off. u. **H. 8. 707 Rudolf Mosse, Brüderstr. 4.** (a

Beschlagnahmefreie Wohnungen von 2–8 Zimmern u. Küche (Einfamilienhäuser) in jeder Lage zu vermieten. Näheres Dr. Badwitz, Leipzigerstr. 12.

In mein. Neubau Mozartstr. 22, Ecke Raffbrücke, ist sofort eine **5-Zim.-Wohng.** mit reichl. Zubehör zu vermieten. Zuschriften, welche eine Mietertypdarlehen können, wenn im Besitz ein, roten Karte sind (event. auch ohne diese) wollen sich melden. August Kreteler, Maurermeister, Mozartstraße 18. Ruf 238 16.

9-Zim.-Wohn. 1. Etage, sehr geeig. f. Büro usw. p. 1. 4. 1931 ev. früh. 3. zm. Off. u. T. 9097 Exp.

Norden. 3-Zim.-Wohn., Balkon, Etagenheiz., ohne Karte ab. Altwohng. sofort zu vermieten. Off. unt. T. 1757 an d. Exp. (b

Herrschaftliche 3-Zim.-Wohn. Neubau, ohn. Karte sofort zu v. Off. u. T. 1777 an d. Exp. (b

Stube, Kam. u. K. gegen eine Karte abzugeben. Offert. u. M. 232 an d. Exp.*

Schöne Wohng., 2 Zimmer, Küche, 1. Etg., 35 M. Miete, 100 M. Verzütg., blaue K., sofort zu v. Off. u. D. 144 an die Exp.*

Beschlagnahmefreie Wohnung, 3 Zimmer, Zeitgeb., 1. 1. 31 zu verm. **Fleischerstr. 31, II.**

Beschlagnahmefreie Wohnung, mod. 2 Zimmer, Kochgel. und Keller, 30 M., p. Hauswirt zu verm. Näheres Ut. 1. 1332 an Ruf 78 a. d. Exp. (b

Beschlagnahmefreie Wohnung, mod. 2 gr. Zi. u. Küche, a. m. Werkst. u. Autogarage, ruhig. Haute ohne Abfuhr zu verm. Offert. u. P. 155 an d. Exp. (a

2 Zimmer auf blaue Karte zu verm. Zuschr. unter Bugenhagenstr. 2.

2 Zim. u. Kch., beschlagnahmefr. 1. 12. 30 abzug. Fuß. Geeig. Abit. Off. L. 9411 a. Ruf. Leipzigerstr. 34.

2 beschlagnahmefreie Zimmer, 33 qm, m. Kochgel. und Keller, mon. 40 M., zu v. Off. u. U. 1332 an Ruf 78 a. d. Exp. (b

2 schöne Zim., leer ob. möbl., Steinternstraße, am i. an alt. Dame zu v. T. 2057 a. Exp.

Groß. Zimmer an ruh. Person zu vm. Zadenstraße 3.

In leeres S. f. tel. billigst Möbel eingestellt. Offert. u. V. 159 an die Exp.*

Zwei leere Zimmer zu vermiet. Heden-Weidenstraße 6.*

Leeres Zim. mit el. Licht, Herd, Ofen u. Küchenben. zu vermiet. zu verm. Forkerstr. Nr. 10 bei Berndt.*

3 leere Zimmer Werl. Oelen, elektr. Licht, mit Kochtaum, 1. 12. zu vermieten. Zu erfr. 20 NW. Zwiebeln, Lichtenstraße, 6.

Leeres Zimmer Neubau, 1. Stock, für 20 Mk. zu verm. Off. u. K. 310 an die Exp.*

1 fonn., gr. leere Zim. Kücheng., 50 M. mon., z. Teil. frei, evtl. 2–3 Mon. im voraus. Bernhardstraße 35, II. links.

2 Zimmer, leer oder möbl., mit ep. Gas, Gartenanteil, vorzüg. Ruh. Königsdorf, zu v. Off. u. L. 9399 an Ruf. Leipzigerstr. 34.

Leeres Zimmer m. fl. Wasser an einz. Dame abzug. Reidenbacherstr. 35, 1. r.*

2 leere Zimmer in gut. H. zu v. St. Wagnerstr. 27, II.*

2 leere Zimmer a. 1. 12. u. 3. Hofwohnung, Weidenweg 26.*

2 gr. leere Zim. mit Bad, Zub. u. Kochgel. z. Mitbenutzung. Off. u. L. 9404 a. d. Ruf. Leipzigerstr. 34.

Leere S. an ruh. Mieter. Charlottenstr. 2, p. r.

Gr. leer. S. a. Dauerbrieftr. 11a, III. r.

Vermietungen

Möbl. Zimmer

Möbl. S., el. L., z. v. Rud. Hammer, Lr. Klopfstock.*

Mittagstisch, gut u. reichl., 50 Pf., bis 1 Uhr nachts Gr. Klausstr. 7. (t

Gr. gut möbl. Zim. mit Bett, Tisch, el. Licht a. v. Beethovenstraße 23, 1. r.

Gemütl. fonn. S. m. Kochg. u. Badbenl. v. bell. u. Steiel. a. Dauermieter zu v. Off. u. F. 66 a. d. Exp.*

Möbl. Zim. a. d. v. Rudolfstr. 15, II.

Teilw. möbl. Zimm. m. Wohnküche, sep. Eing., zu v. Off. u. S. 233 an die Exp.*

Bill. möbl. Zim. frei Wolderstraße 3, II. L.

Möbl. Zim., 1. 2. Betten, zu v. Flottwellstr. 14, II. r.*

Bahnh. freil. m. S. m. a. ob. Kochg. f. a. Kirchnerstr. 8, III. r.

Gr. fonn., bell. mbl. S. m. 2–3 Betten, 1. 12. z. v. Geistbr. 44, III.

Gut möbl. Zim., 1. Etage, a. Kinder, Friesenstr. 20, L.*

Einf. L. S. f. 25 frei 1. 12. einz., auch an Ehep. a. v. Jahn, Wolfmannstr. 17, II.

Rub., möbl. Zimm., el. L., Kochgel., v. Rud. Hammer, Lr. Klopfstr.*

Möbl. Zimmer für 1. Dez. bill. a. v. Gr. Brauhausstr. 2, part. bei Friedrich.*

Gr. mbl. S. in a. S., m. 2 Bett., Tisch, Schrbt., Kochgel., v. 1. 12. ab zu vm. Zoppbrunner, 22, 1. r.

Kl. möbl. Zimmer (Schlafst.), Ofen, el. Licht, billig zu v. Gr. Klausstr. 15, II. L.

Gut möbl. Zim. a. d. Steinternstr. 14, II.

Gut möbl. Zim. für H. od. 2. frei Merseburgerstr. 22, 1. r.

Möbl. Zim., separ. Eing., el. Licht, zu vm. Rittertr. 9, I.

Möbl. Zimmer mit Schrbt. u. El. fof. z. v. Leipzigerstr. 19, II. r.

Möbl. Zimmer m. Kochg. Zim. z. 1. 12. zu v. Rud. Leipzigerstr. 12.

Möbl. Zim. für H. od. 2. frei Merseburgerstr. 22, 1. r.

Möbl. Zim. mit Schrbt. u. El. fof. z. v. Leipzigerstr. 19, II. r.

Möbl. Zim. zu vm. Zimmerstr. 12, 1. r.

Möbl. Zim. zu vm. Zimmerstr. 12, 1. r.

Schlafstelle zu vm. Kanigstr. 73, 1. r.*

Frdl. Schlafst. z. v. Bruchstedtstr. 8, II.

Schlafstelle zu vm. Glaucharstr. 3, 1. r.

Bell. Schlafst. fof. z. v. Weidenplan 5, I.*

Gut möbl. Wohn- und Schlafzimmer an Königsdame zu vermieten. Offert. u. L. 9402 a. d. Ruf. d. Pl. Leipzigerstr. 34.

Möbl. Zim. a. Hrn. od. Dame z. 1. 12. Albrechtstr. 46, 1. r.

Möbl. Zim. 1. 12. fr.* Nr. Altstadt. 25, 1. r.

Wohn. m. 1. 12. Turmstr. 1-8, 1. r.*

Gut möbl. Zim. fr.* Steinstr. 2, 1. r.

Gut möbl. Zimmer 1. 11. fr. Königstr. 15, 1. r.

Möbl. Zim. 1. 12. Weingärten 48, p. r.

2 möbl. Zimmer m. Kochgelegenheit, Wilhelmstr. 40, pt.

Gut möbl. Zimmer, elektr. L., zu v. Marktstr. 12, 1.

Frdl. mbl. Zim. a. b. Taubenstr. 28, II. r.

Möbl. S. u. Kab., el. L., Kochg. a. 1. 12. zu vm. Zentrum. Gr. Nicolaistr. 2.

Freundl. möbl. Zim. zu verm. Schmidt, Brunfendorfstr. 10, III.

Laden, Ladenstube u. gr. hell. Arbeitsraum (Saum) i. Zentrum z. 1. 4. 31 evtl. früher zu v. Off. u. H. 228 an die Exp.*

Helzbare Garagen Gr. Brauhausstr. 24 Telefon 2414 (Stadtmitte).

Vermietungen

Läden, Magazine

Arbeits-Räume Lager- hell, trocken, Königstr. 6 a. verm. Rud. Leipzigerstr. 75. **Piano-Rittner.** (b

Grundstück Pfälterstr., m. Zentrum, Post, Kontor, Lagerräume, Werkstätten, Autogaragen, fl. Wasser, el. Licht, Kraft, Telephon, Zentralheizung, zu verm. Angeb. unt. T. 1097 an die Exp. d. Blattes. (b

Hofraum m. Kochgel. z. v. Franzstr. 6, part.

Gr. mod. Laden 12 m Fensterfront, in Köthen, sehr günstig abzugeben. Off. u. T. 1877 a. Exp.

Ein renovierter Büro-Raum im Zentrum, 100 Mk. 30.— monatl. zu vermieten. Off. unt. **H. G. 708** bei **Rudolf Mosse, Brüderstraße 4.** (

Gewerbl., Lager- und Büroräume Nähe Große u. Kaufmannstraße, Magdeburgerstr. 57. Telephon 264 32.

2 Räume ca. 140 u. 100 qm im ganzen od. geteilt als Niederlage oder Werkstätte zu vermieten.

Weiß, Geistestraße 68.

7 Räume auf ca. 150 qm (Geistst.), 1. 100 RM. m. Zentralheizung, Elektr., Aufz., u. J. P. 406 an Ala Innenverkehrsamt, Schwerin (Mecklbg.).

Fleischerladen am Leipziger Turm, zu für jeden Betrieb passend, preiswr. abzugeben. Offerten u. T. 2477 an die Exp.

Wohn.-Tausch! Wer zieht von Halle ab, Umgebung nach Wittenfeld? Off. u. T. 2117 an d. Exp.

Gesucht

4-5-Z.-Wohn., beschlagnahmefrei. Ang. mit Preis unt. T. 2397 an d. Exp.

5-Zimm.-Wohn. in Halle, Kaufmannstraße, Magdeburgerstr. 57. Telephon 264 32.

2 leere gr. Zim. per sofort gesucht. Off. u. D. 304 a. d. Exped. diesl. Bl. (bd

Miet-Gesuche

Möbl. Zimmer

Für 1. 12. e. gemütl. möbl. Zim. m. Bett. Cl., sep. Eg., Lichtanschl., gel. Preisang. u. L. 138 a. Exp.

Ungest. Zimm. el. mod. Schreibt.* Off. d. 129 an Exp.

Für Oberfeldmanöver ein w. fl. lrdl. beisp. Zim. a. 1. 1. 31 mit bald. o. voll. Pens. gef. Ang. m. Preisang. u. Hohenmölsen, Zeitzerstraße 27, 1.*

Eleg. mbl. Zim. el. L., Bad, in Nähe d. Zentr. z. 1. 12. gesucht. Angeb. unt. N. 173 an die Exp.*

Möbl. Zimmer in gut. Haute Nähe Leipzigerstraße mögl. mit Bad, von Herrn gesucht. Offert. unt. K. 90 an die Exp.*

Ihr Möbelwagen für Ihren Umzug! 35 Wohnungstausche Hilmar Kaufmann Halle Magdeb.-Str. 57 Telef. 22539 26432 (b0

Kl. Laden f. saubere Branche, gute Zentr. Lage p. sof. gesucht. Off. u. T. 1897 a. d. Exp.

Grundstücke

Verkäufe

Friseurgeschäft in best. Gesellschaft (Bewegungsfr.), Kundschaft eingeh., 1. 3600 M. Jahresgarantie abzugeben. Offerten u. L. 18 a. d. Exp.

Hausverkauf. Mittwoch, den 26. d. M., mitt. 1 Uhr soll das Wohnhaus Reichskrone i. Querfurt bei den Jahnschen Erben gegen Wohnd. mit klein. Laden öffentl. meistbietend versteigert werden. Das Grundstück ist in gutem Zustande u. liegt an d. Hauptverkehrsstraße. Sichtung am Termin. Die Jahnschen Erben.

Todesfall halber sind die Grundstücke Rosenstr. 13 und Triftstr. 33 im Ganzen od. getrennt billig zu verkaufen **Just. Ludwig-Wuchererstr. 45.**

Hochherrschaftliche Villa mit schönem Garten, in prima Lage, preiswert **zu verkaufen.** Offerten unter H. 262 an die Exped. ds. Bl. (b

Preiswertes Geschäftsgrundstück Nähe Riebeckplatz, mit hochherrschaftlicher Gelegenheitswohnung, Angeb. unter A. 161 an die Exped. d. Bl.

An der Straße Gaunena-Kleinkauel, 10 Minuten vom Bahnhof Dieskau, unmittelbar an der Poststation ist ca. 900 qm **großer kristallklarer Teich** mit **ca. 1500 qm Gelände** als Bad bis 1942 **zu verpachten.** Gefl. Angebote unter H. 282 an die Exped. dieses Blattes. (

Zinshaus im Nordbezirk mit 4- u. 2-Zimmer-Wohnungen, baulich ein. frei, 20 000 Mark zu verk. Off. u. M. 292 a. d. Exp.

Einf. Wohnhaus (Geldr.), 1. fr., z. vk. Off. u. H. 168 Exp.

Selbsthilfebund. Eigene Schole preiswr. z. vk. Off. u. N. 93 a. d. Exp.

Grundstück in Löbejün mit zwei freiwerdenden Wohnungen, großer Scheune, viel Stall und Toreinfahrt zu verk. Pr. 8000 M. Offerten u. T. 2197 a. d. Exp. d. Bl. (a

Gasthof groß. Saal, Garten, 280 M. Bier, verk. Anz. 10000.— Mk.

Gasthof 40 Morg. Feld, Wiese, 3 Morg. Wald, Pferd, 6 Kühe, Schweine 42000.— Anz. 10000

Hotel 15 Fremdz., 20 Betten, ca. 30 hl Bier, verg. erforderl. 60.— M. **Büro Merkur Halle a. S.** Thomasius-Str. 2part. Porto erbeten. Sonntags 9–12 Uhr.

Grundstücke

Kaufgesuche

Restaurant und Café m. Grdst. i. Kleinstadt, Saal, Kino, Garten-Gart. Anz. 8–10000 Mk.

Gasthof i. gr. Gart. m. ab. 200 bl. Anz. 10 000 preiswert **Balsteller & Co. Halle a. S.,** Kirchnerstr. 9.

Kl. Haus, 3–4 Zimmer, bei Anzahl. 3–4000 M. Off. u. V. 9933 Exp.

Einfamil.-Haus mit Obstgarten bei Halle zu kauf. ges. Offerten an d. Exp.

W. Lehnert, (Gelsdorf), Freiberg 22.

Kl. Grundst. m. ca. 1–2 Mg. Wiese od. Acker Nähe Halle z. kaufen ges. Angeb. unter St. 1338 a. b. Rudolf Mosse.

Hausgrundstück mit Fleischerei oder Materialwarengeschäft, m. Hausschl., evtl. wo solche günstig einzur. w. f. sucht Zeitbilt. a. Kaufe z. f. Off. u. B. 3 an die Filiale Merseburg, Bahnhofstraße 12.

Kohlengeschäft, gutgehend, zu kauf. gesucht. Ff. Angeb. u. V. 29 a. d. Exped.*

Mehrere mittlere **Gasthöfe u. Restaurr.** aus in der Nähe von Halle sofort zu kauf. **Arl. Wohnhaus mit Garten,** evtl. m. Lebensmittelgesch. i. d. Nähe von Halle sofort zu kaufen gesucht. **Gasth.** in der Nähe Bitterfeld-Dessau sof. zu p. ges **Mittl. leer Laden** m. Wohg. sof. zu kaufen od. pachten gesuch. **Gasthöfe** in Thüringen zu verkaufen. **Lemcke, Radebeul,** Schwetschkestr. 14, II.

Grundstück Angahlung zu kaufen gef. Angeb. unt. D. 164 an die Exped d. Bl. *

Gutgelegenes 2-Famil.-Haus in Halle oder größ. geb. Siedlungsbaus Schöne 4 Zi. ges. Off. u. L. 9407 a. d. Ruf. Leipzigerstr. 34.

Häuschen mit ant. Obstgarten, Wohnnähe. Angeb. u. T. 1997 a. d. Exp.

Hausgrundstück Torenstraße ca. 100–150 qm gewerblichen Räumen groß, Angabe **zu kaufen ges.** Off. u. L. 9373 a. d. Ruf. Leipzigerstr. 34.

Kaffee- u. Konfitür.- od. bess. Lebsm.-Gesch. mit u. Jahres zu kaufen od. zu pacht. ges.: evtl. m. Lab., der sich hofft einm. Off. mit Preisang. u. F. 146 a. d. Exp.

Gastwirtschaft mit Geschäft oder Saal, auch anderes Grundst. mit Gesch. von tüchtigem Wirt zu pachten od. kaufen gesucht. Offerten u. T. 117 a. d. Exp.

Lebensmittel-Geschäft oder leerer Laden im Wohng. zum 1. 1. 1931 z. f. ges. Ang. m. nähr. Ang. unt. K. 62 a. Merseburg. Korrespondenz, Merseburg

Lebsm.-Gesch. z. kauf. ges. Off. m. Br. u. F. 166 Exp.*

Verschiedenes

Wäschemangeln ohne und mit automatischer Schmiergitter-Ausschaltung sowie alle anderen Systeme in solidest Bauart liefert bei Zinstigst Zahlungsweise **Firma Paul Thiele Maschinenfabrik Chemnitz 220** Schönbachstr. 6 Fernruf 44036. Reparatur und Umbau allerfältigst Besichtigung bei Herrn Fr. Bochnik Halle N Fermitzerstraße 99

Malerarbeiten all. Art führt billig aus. Zapes, in Rolle 45 M., lauber gefiebt. Offerten unt. P. 15 a. d. Exp.

Händler kaufen Schüpfergummi Wilalph 8, Hauptstr. Königstraße 18. (

Ohne Diät bin ich in kurz. Zeit **20 Pfd. leichter** geworden durch ein einfach Mittel, wo ich teb. gern kostenlos mitteile. (ma Frau Maria Wolff, Bremen B. 6.

Jg., kinderl. Ehep. nimmt kleines Kind in liebevolle Pflege. Off. u. M. 4 Zweigstelle in Merseburg, Bahnhofstraße 12.

Tausche (b0 **fettes Schwein** gegen neuwertigen Ofen, Abholgemeinde (3 Röhren, Nebenöffnung). Offerten u. P. 35 an die Exped.

Größeres Restaurant in günstiger Lage zur Errichtung eines **Spezial-Ausschankes** geeignet, v. zahlungsfähigem Fachmann zu kaufen ges. Angeb. u. T. 1197 a. d. Exp. d. Bl.

Unsere Abteilung der 1000 Geschenke zu 50 & 1.- 2.- 3.- enthält nur **Schlager** Alles was du brauchst in Hause Kauf bei Hempelmann & Krause Halle Saale X 5 Kleinschmieden

Möbl. Zimmer s. v. Rudolf Ottostr. 1 (a0

260 qm großer Laden mit 17 m Schaufenstern und 5 m Schaufenstern, 5 Weihnachtsverkaufsstände, ab 1. 4. 31 zu verm. Angeb. unt. T. 1097 an die Exped. dieses Blattes. (b

Moderne Büro- od. Geschäftsräume 6 Zimmer mit Dampfheizung, im 2. Stock, in der unteren Leipziger Straße zum 1. Januar 1931 zu verm. Angebote unter T. 107 an die Exped. d. Blattes. (b

Garagen 25.-Mk. vermietet **Berbel,** Turmstraße–Lutherplatz. Wünsche können berücksichtigt werden, da noch im Bau. (b3882

Große helle **WERKSTATT und Ausstellungsräume** ca. 110 qm, sofort zu vergeben. Angeb. unter K. 9936 an die Exp. d. Bl. erb.

Große helle **Räume und Büros** mit Garagen im Zentrum zu vermieten Off. u. P. 9535 an die Exped. d. Blattes.

Garagen (Einzelboxen) mit Dampfheizung, Werkhäusern, Lagerräume, Kontor und Lagerplätze vermietet **Groß-Garage „Ost" Dellitzscherstr. 38** Telefon 24805. (a

Kraftwagenhalle und großer Lagerraum mit Toreinfahrt u. geräumigem Hof in der St. Brauhausstraße preiswr. zu vermieten. Offert. u. T. 2197 an die Exp. d. Bl. (b0

Garagen frei am Markt u. 35 M. Ang. **Gitschel** Geschmackvolle pa. Stoffe, Sitz u. Schnitt ersten Ranges **Feine Maßschneiderei „Oetting"** Gr. Steinstr. 12, Erdg. u. 1. Stock

Nur gute Maßarbeit gibt die persönliche Note! **Der moderne Ulsterpaletot** zu den neuen, sehr billigen Preisen **150.- 170.- 185.- Mark** Geschmackvolle pa. Stoffe, Sitz u. Schnitt ersten Ranges **Feine Maßschneiderei „Oetting"** Gr. Steinstr. 12, Erdg. u. 1. Stock

Möbl. Zimmer s. v. Rudolf Ottostr. 1 (a0

5 gewerbliche Räume in der Sophienstr. mit 3 Schaufenstern, Gel. usw. fof. (evtl. mit Wohnung) zu vermieten. Off. u. D. 288 a. d. Exp. (b0

Miet-Gesuche

Wohnungen

4-5-Z.-Wohn. m. Bad, Mädchenz. u. l. a. 1. 1. 31 ob. tip. Handwerkstatt. (zwei Werl.), Angb. u. Off. u. J. 229 a. d. Exp.*

Biete: 4 Zimm., K. u. Zub. Zentr. St., K. u. Umzugskosten. Offert. unter T. 2198 an die Exp.

Tausch! 4 Z. u. Kü., Zentr. d. Stadt, geg. 3 Z. u. Kü. z. t. od. Off. u. P. 75 a. d. Exp.*

3-Zim.-Wg. mit K., Bad, Zeit. im Nord. Zuche St., R. u. R. Südv. bevorz. Off. u. V. 19 an d. Exp.*

Suche 5-Z.-Wg., hpt. o. 1. Etg., bis 8000 M. Miete 4-Z.-Wg. hpt. o. 1. Etg. Nähe Zentr. Off. St. 1326 an d. Fil. Steinstr.

Mauer sucht Kammerjunge. N. R. Verband. Off. U. 9400 a. d. Ruf. Leipzigerstr. 34.

Suche 3-Zim.-Wohn. Biete 4-Zim.-Wohn. Alte Stadt Steinstr.

Biete 3-Zimmer-Wohnung, Tausch gegen gleiches oder 2 Zimm. u. K. Nordseite, el. Licht. Off. u. St. 1333 an die Filiale Steinstr.

Tausche 3 Zimmer u. Küche gegen gleiches oder 2 Zimm. u. K. Nordseite, el. Licht. Off. u. St. 1333 an die Filiale Steinstr.

Biete schöne 3-Zimmer-Wohnung, f. 110 M. **Suche** dagegen hier 2 Zimmer, Ang. m. St. N. 313 an die Exp.

4-5 Zimmer-Wohnung in guter Lage zu mieten gesucht. Offerten unter H. 92 an die Expedition ds. Bl.

5-7 Zimmer-Wohnung mit allem Komfort, möglichst Neubau, evtl. auch Einzelhaus, sofort gesucht für 2 Personenhaushalt. Offerten unter N. 148 an die Exped. ds. Bl.

Große 7 Zimmer-Wohnung für Pension geeignet, 16–1.00 M. Miete, sofort zu mieten gesucht. Off. u. P. 9413 a. d. Ruf. d. Pl. Leipzigerstr. 34.

3—5-Zimmer-Wohnung, möglichst 1. Norden, auf blaue Karte zu mieten gesucht. Angebote erb. unter T. 2177 an d. Exp.

4-Zim.-Altwohnung v. hdl. Beamten m. 1. R. 1. 1. 31 mit Bad, Zentr. Off. u. V. 79 an die Exped. bel. Bl.

Kl. Familie Gesuche sucht fl. Wohng., a. Hausmannswohn. Off. u. J. 299 an die Exped. diesl. Bl.

Miet-Gesuche

Zimmer

2 leere Zimmer ob. generel. Küche zu hol. gef. Off. u. Stp. hauptpostlagernd. (

Möbl. Zimmer für 1. Dez. Steinstr. 1, 1. Etg. r.

Zwei Räume s. 1. 4. 31 f. Geschäftszw. Off. u. D. 284 a. d. Exp.

Praxisräume f. Kassenarzt gesucht. Trotha (Trothaerstraße), Halle-Süd, in Nähe Straßenbahn. Ang. Magg. Friedrichstraße 20, Ruf. Nord. 2 1. S. m. Seitenbau.

Gesucht (b 1. 1. 31 ein gutbürg. oder 2–3 fl. leere, helle, heizb. Räume in Seitenstraße ab. Hof, mögl. Stadtmitte ob. Süd. Ang. u. T. 2377 a. d. Exp.

Fahrlehrerin bestmöl. Gewerbe

Schön. neu. Grundst. m. Lebensm.-Gesch., Schaufenst., in Gart. a. Eritzing, in Nähe Halle 1½ km. Wert ca. 40 000, 3—4000 ref. Off. u. S. 156 Exp.

Baustellen verk. E. Deutel, Wimmelburg, Wiesenstraße 8.

Gasthof-Verpachtung od. neug. Kranfo. d. Frau; Schön. Saal, 4 Gastz., Konzertgarten, Küche, 4 Fremdenzimmer, Tanzdielen, Garten, geschäftl. in Halle. Näheres * **Gasthof Mulbental** bei Bitterfeld.*

Kolonialw.-Geschäft, gutgeh. Lage, m. Wohn., Gasbadeeinr., Stall, Garten, Hof, Bett., z. Lage, m. Gasbadeeinr. Angebote u. Stk., alterab. z. v. Off. u. C. 143 Exp.

Gutgehende Gastwirtschaft zu pachten od. kaufen gesucht. Off. unter H. 20 an die Pädagogische Akademie.

Jg. Handw. sucht z. 1. 12. mögl. Zim. i. Stadt. Off. m. Preisang. u. C. 163 a. d. Exped. diesl. Bl.*

Zimm. mit, behagl. Wohn. Nähe Fridericiplatz. Ang. Nähe Friedrichstr. 10 an die Pädagogische Akademie.

Jg. Mann sucht 1. 12. mögl. Zim. i. Stadt. Off. m. Preisang. u. C. 163 a. d. Exped. diesl. Bl.*

Zimm. mit, behagl. Wohn. Nähe Fridericiplatz. Ang. Nähe Friedrichstr. 10 an die Pädagogische Akademie.

Jg. Mann sucht 1. 12. mögl. Zim. i. Stadt. Off. m. Preisang. u. C. 163 a. d. Exped. diesl. Bl.*

Schön. neu. Grundst. m. Lebensm.-Gesch., Schaufenst., in Gart. a. Eritzing, in Nähe Halle 1½ km. Wert ca. 40 000, 3—4000 ref. Off. u. S. 156 Exp.

Baustellen verk. E. Deutel, Wimmelburg, Wiesenstraße 8.

Gasthof-Verpachtung od. neug. Kranfo. d. Frau; Schön. Saal, 4 Gastz., Konzertgarten, Küche, 4 Fremdenzimmer, Tanzdielen, Garten, geschäftl. in Halle. Näheres * **Gasthof Mulbental** bei Bitterfeld.*

Kolonialw.-Geschäft, gutgeh. Lage, m. Wohn., Gasbadeeinr., Stall, Garten, Hof, Bett., z. Lage, m. Gasbadeeinr. Angebote u. Stk., alterab. z. v. Off. u. C. 143 Exp.

Gutgehende Gastwirtschaft zu pachten od. kaufen gesucht. Off. unter H. 20 an die Pädagogische Akademie.

Jg. Mann sucht 1. 12. mögl. Zim. i. Stadt. Off. m. Preisang. u. C. 163 a. d. Exped. diesl. Bl.*

Zimm. mit, behagl. Wohn. Nähe Fridericiplatz. Ang. Nähe Friedrichstr. 10 an die Pädagogische Akademie.

Jg. Mann sucht 1. 12. mögl. Zim. i. Stadt. Off. m. Preisang. u. C. 163 a. d. Exped. diesl. Bl.*

Universitäts- und Landesbibliothek Sachsen-Anhalt
urn:nbn:de:gbv:3:1-847529-193011225/fragment/page=0004

Stadt-Zeitung

Halle, den 22. November

Vom Ernst des Todes.

Von Johannes Fritze.

Ein hoffnungsvoller junger Mann, tüchtig in seinem Fach, aber durch Lesen unverstandener theosophischer und spiritistischer Schriften verwirrt und durch Hemmungen im Berufsleben, am Sinn des Lebens irre geworden, tötet sich durch Gas. Nachdem er den Gashahn in seinem Schlafzimmer geöffnet hat, setzt er sich nieder und beginnt die seelischen Eindrücke niederzuschreiben, die sich ihm beim langsamen Näherkommen des Todes einstellen. Die Oeffentlichkeit wird diese Aufzeichnungen von der Grenze zwischen zwei Welten mit Interesse lesen, das Charakter Geltungsbedürfnis des sonst gesunden Menschen ist bezeichnend. Daß er über Eltern und Geschwister tiefstes Leid bringt, daran denkt er nicht.

Von einem römischen Kaiser wird erzählt, daß er sterbend seiner Umgebung zugerufen habe: Freunde, klatscht Beifall, ein großer Schauspieler tritt ab. —

Ein junges Mädchen vom fröhlichem Charakter und aus guten Verhältnissen, stürzt sich an dem Morgen, an dem es eins jener unglückseligen Examen machen soll, mit denen heute die zur Berufstätigkeit verurteilte weibliche Jugend gequält wird, von einem Felsen in die Saale, weil ihr gesagt war, daß eine der Prüfungsarbeiten nicht genügte. Krankhafter Ehrgeiz eines sonst mit allen Gaben der Natur gesegneten Menschenkindes. Oder ein Opfer der sinnlosen Zeit?

Man sagt wohl, die Kriegsgeneration, die so viel Tod gesehen, nahme das Sterben nicht mehr so schwer und der Tod habe für sie seine Schrecken verloren, wie das Leben seinen Sinn. Aber hier handelt es sich gar nicht um Kriegsgeneration, die das Sich-Fürchten vor dem Tode draußen „verlernt hat, sondern um normale, vom Kriegserlebnis unberührte Menschen. Was warf sie aus der Bahn? Was tötete in ihnen den gesunden natürlichen Lebenstrieb?

Wir haben diese Fälle nicht von der psychologischen oder pathologischen Seite zu würdigen, sondern von der religiös-sittlichen. Und da zeigen sie uns, daß durch unsere Zeit eine Krankheit schleicht im Gewande der Gesundheit: der Mangel an Verantwortung, an Ernst gegenüber dem Tode, der absoluten Grenze, hinter der das Gericht steht.

Neuerdings scheint es, als rechne unsere Zeit sehr ernsthaft mit dem Tode. Sind nicht die vollen Kirchen am Totensonntage, die Scharen, die zu den Friedhöfen pilgern, die vielen Gedenkfeiern, die auch in kleinen Gruppen und Vereinen Brauch geworden sind, ein Beweis dafür? Wir wollen sie nicht gering einschätzen, weil wir wissen, daß ein unheimlich großes Todeserleben, wie wir es im Weltkriege gehabt haben und wie es in den furchtbaren Katastrophen der letzten Zeit vor uns hingetreten ist, auch besondere Formen des Totengedächtnisses mit sich bringt. Aber wie ist die Gesamthaltung der heutigen Menschen dem Tode gegenüber? Rechnet man im Alltag damit? Sieht das Leben in seinen hundertfachen Beziehungen unter diesem ewigen und absoluten Sinn?

Wenn das Mittelalter Totentänze aufführte, wenn die Brüder eines Mönchsordens in Särgen schliefen und den Mund nur öffneten, um sich den Gruß „Memento mori" zuzurufen, wenn früher in Bürgerhäusern Sitte war, daß man der Braut auch ein Sterbehemd mitgab — so lächeln wir wohl über solchen „überwundenen Standpunkt". Wir sollten nicht lächeln, denn dahinter stand ein furchtbarer Ernst. Man stellte sich darauf ein, daß wir sterben müssen. Man rechnete im Alltag des Lebens mit dem Tode. Das war eine praktische Frucht der christlichen Lebensbesinnung. Das Christentum kannte den Satz und nahm ihn ernst: „Es ist dem Menschen gesetzt, einmal zu sterben — und darnach das Gericht."

Von hier aus trat das Leben in eine neue Beleuchtung. Totenkultus trieb die Urchristenheit nicht, aber aus den Gräbern hörten sie den Ruf, daß nach dem Tode die Verantwortung käme vor dem ewigen Richter und daß darum das Leben als Vorbereitung auf die Ewigkeit angesehen werden müsse. Darin lag ein ungeheuer ernster Antrieb zum Gebrauch des Lebens im Sinne des göttlichen Gebots: Was ihr getan habt einem eurer geringsten Brüder, das habt ihr mir getan. — Das Totengedenken blieb nicht im Sentimentalen, auch nicht im individuellen Hoffen auf Unsterblichkeit stecken, sondern trieb zum tätigen und treuen Leben.

Wir täten gut, wenn wir von diesem Gesichtspunkt aus unsere Totenfeiern und unser Totengedenken revidierten. Das memento mori gilt nicht den Toten. Die brauchen das nicht mehr. Es gilt den Lebenden, die doch sterben müssen —, und danach kommt das Gericht.

Die Deutsche Studentenschaft Halle zu den Berliner Forderungen.

Die Deutsche Studentenschaft der Universität Halle hat in ihrer letzten Kammersitzung zu den Forderungen des Hauptausschusses in Berlin Stellung genommen, hat die Amtsentsetzung der für die Gründung des Kampfbundes gegen die Friedensvertrage verantwortlichen Vorstandsmitglieder abgelehnt und im übrigen in außenpolitischen Fragen grundsätzlich die Zuständigkeit des Auslandsamtes der Deutschen Studentenschaft anerkannt mit der Feststellung, daß trotz dieser Anerkennung das Vorgehen des Studentenkomitees berechtigt sei.

Wetter-Beobachtungen des Landwirtschaftlichen Institutes der Univ. Halle

Barometerstand* heute morgen 7 Uhr
kleiner Zeiger gestern morgen 7 Uhr

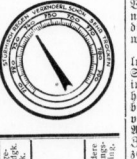

Sonnabend, 22. Novemb. 1930, 7 Uhr morg.

Sonnenaufgang	7.49 Mi.	Mondaufgang	7.40 Mi.
Sonnenuntergang	16.13 Mi.	Monduntergang	16.13 Mi.
Dauer der Dämmerung	43 Mi.	Mondphase:	zunehmend

Nov.	Lufttemp. Celsius	Luftdruck* mm	Luftfeuchtigkeit Proz.	Windrichtt.	Windgeschw. m/Sek.	Bewölkung	Besondere Witterungserscheinungen
21.	14.8	+12,0	743,3	78	WSW	1	bedeckt —
21.	21.8	+11,8	738,5	93	SSW	1	„ Reg. 5,3 mm
22.	7.8	+12,5	739,1	77	SW	9	„ — 0,4 „

*) Zum Vergleich mit den Angaben der Wetterkarte sind für Halle ca. 10,0 mm hinzuzurechnen.

Neue Städtische Bücherei im Süden.

In einem Gebäude des ehemaligen Stadtgutes am Böllberger Weg ist eine Zweigstelle der Hauptbücherei Hallmarkt eingerichtet worden, die am 1. Dezember als „Bücherei Gesundbrunnen" eröffnet werden wird. Sie enthält neben Magazinräumen, in denen sich 3000 Bände befinden, einen Lesesaal mit 48 Sitzplätzen und eine Freihandbibliothek. Wir berichten noch eingehend über diese bezüglich neuwerte Neueinrichtung.

Sammlung der Kriegsgräber-Fürsorge.

Am Totensonntag veranstaltet der Provinzialverband Sachsen des Volksbundes Deutsche Kriegsgräberfürsorge e. V. mit behördlicher Genehmigung eine öffentliche Sammlung auf Straßen und an den Friedhöfen. Die Sammlung soll dazu dienen, dem Volksbund Mittel für die Durchführung seiner umfangreichen Arbeiten an den deutschen Kriegsgräbern im Auslande zuzuführen. Sie verdient größte Beachtung, damit den toten Helden würdige Ruhestätten geschaffen werden können.

Kinder-Mißhandlung.

In der Gr. Märkerstraße entstand am 21. Novbr. gegen 18 Uhr eine Menschenansammlung von etwa 300 Personen, weil ein Mann mehrere Knaben mit einer Hundeveitsche geschlagen hatte. Strafanzeige gegen den Täter ist erstattet.

Um die Schäfersche Millionen-Erbschaft.

Die Erben organisieren sich. — Die Erbschaft soll gehoben werden.

Der Kampf um die bekannte Schäfersche Millionenerbschaft ist in ein neues Stadium getreten. Ein Ausschuß der Erbberechtigten hat sich gebildet, um Ende dieses Monats die Schäferschen Erben in Halle zu versammeln und eine einheitliche Aktion zur Hebung der Millionenerbschaft einzuleiten. Die romantischen Begleitumstände dieser Erbschaftsangelegenheit und die phantastischen Ziffern, die mit dieser Erbschaft verbunden sind, haben die Oeffentlichkeit an der Schäferschen Erbschaftssache lebhaftes Interesse nehmen lassen. Das Gesamtvermögen beläuft sich auf 6 809 271 Gulden, d. h. 19,1 Millionen Mark. Es ist also zu verstehen, wenn sich die Erben, die sich zumeist in Mitteldeutschland aufhalten, um diesen Goldsegen bemühen.

Die Vorgeschichte ist kurz folgende:

Am 25. Februar 1681 wurde zu Hermannsacker ein gewisser Kaspar Schäfer geboren. Er wanderte unter Zurücklassung seiner Familie um das Jahr 1710 nach Holländisch-Indien aus und legte hier den Grundstein des heutigen enormen Vermögens. Er ließ um das Jahr 1724 seinen am 22. August 1707 geborenen Sohn Johann Heinrich Schäfer aus Nordhausen nach Holländisch-Indien nachkommen und übergab ihm seine Plantagenbesitzungen. Dieser Johann Heinrich Schäfer, der sich auch Schaap nannte, hat es nun verstanden, die ihm übergebenen Besitzungen gewaltig zu vergrößern, die Plantagen auszubauen und jene Realwerte zu schaffen, die heute die Grundlage des Riesenvermögens sind. Aus seinem am 29. Oktober 1764 zu Paramaribo aufgesetzten Testament geht hervor, daß sein gesamtes Vermögen sich auf 6 809 271 Gulden beläuft. In diese Summe ist sämtliches bewegliche und unbewegliche Inventar einbegriffen, sämtliche Plantagen, Wohnhäusern, Schuppen, gemünztes und ungemünztes Gold, Edelsteine, goldene und silberne Geräte und dergleichen. Laut testamentarischem Verzeichnis sind 132 Wertpositionen angegeben. Dieses Riesenvermögen ist nach Abzug einiger Legate seinen in und von Nordhausen lebenden Blutsverwandten vermacht. Es wurde bis heute vom holländischen Staat verwaltet und harrt auf die Erbberechtigten.

Von verschiedenen Seiten ist schon der Versuch gemacht worden, diese Erbschaft zu heben. Die Bemühungen aber mußten stets scheitern, weil sie nur von einzelnen Personen ausgingen. Im Laufe der vergangenen 166 Jahre hat sich die Zahl der Erbberechtigten auf etwa 300 Personen erhöht. Diese 300 Personen müssen geschlossen ihre Erbansprüche stellen, nur dann ist die holländische Regierung bereit, die Auszahlung der Erbschaft zu veranlassen. Aus diesem Grunde wollen sich nunmehr die Erbberechtigten zu einem Familienverband zusammenschließen, der seine organisatorischen Grundlage Ende dieses Monats hier in Halle finden soll. Man will dann geschlossen an die holländische Regierung herantreten und sie zur Rechnungslegung und zur Anerkennung der Rechte aller Erben veranlassen.

Selbstmordversuch der Tänzerin Koch.

Die aus Halle stammende Tänzerin Koch, die den Kaufmann Thränhardt erschossen hat, hat in der Nacht zum Donnerstag im Polizeigefängnis in Leipzig einen Selbstmordversuch verübt. Der untersuchende Polizeiarzt glaubte zunächst an einen vollständigen Nervenzusammenbruch und ordnete die Ueberführung nach dem Gerichtsgefängnis an. Dort wurde durch eine genaue ärztliche Untersuchung festgestellt, daß vermutlich eine Vergiftung vorliege. Nach ihren eigenen Angaben will die Tänzerin 15 Veronaltabletten zu sich genommen haben, doch wird angenommen, daß die Giftmenge geringer gewesen ist.

Der Leichnam des Kaufmanns Fritz Thränhardt aus Leipzig ist inzwischen im Institut für gerichtliche Medizin seziert worden. Dabei sind vier skrophöse Gefäßreste vorhanden, von denen drei, die kaum größer waren als Stecknadelkopfe, unbedingt tödlich waren. Der fünfte Schuß, den die Tänzerin Koch aus einem Trommelrevolver auf ihren Geliebten abgegeben hat, ist wahrscheinlich durch die offene Wagentür ins Freie gegangen.

Die Strafanträge im ADK.-Prozeß.

Insgesamt 18 Monate Gefängnis und 350 RM. Geldstrafe. — Der Verlauf der gestrigen Verhandlung. — Um den Röntgenapparat der ADK.

Nach etwa fünfviertelstündigem Plädoyer beantragte heute früh der Vertreter der Staatsanwaltschaft im Prozeß gegen Pfeiffer und Genossen, Assessor Dr. Busch, folgende Strafen:

Gegen Pfeiffer und Kleemann wegen Untreue im Falle Busch und Frick eine Gesamtstrafe von 6 Monaten Gefängnis und 350 RM. Geldstrafe, gegen Pfeiffer außerdem für die veruntreuten Badekarten an Stelle von 5 Tagen Gefängnis eine Geldstrafe von 50 RM. Im Falle Steinbach und im Falle der angeblich vermutreuten Arzneimittel beantragte er Freispruch, nur zwar im letzten Falle aus subjektiven Gründen.

Gegen Busch beantragte der Vertreter der Staatsanwaltschaft 6 Monate Gefängnis wegen Betruges.

Bei den Strafanträgen wurde einerseits die Unbescholtenheit der Angeklagten, andererseits die Höhe des Schadens berücksichtigt. Dem Angeklagten Busch wurde seine Notlage zugute gehalten.

„Warum denn einfach, wenn's auch umständlich geht?" Dieses Motto möchte man über das letzte Kapitel der Beweisaufnahme im ADK.-Prozeß setzen, wenn man hört, daß die Angeklagten Pfeiffer und Kleemann den Röntgenapparat für die ADK. nicht unmittelbar von der Fabrik, sondern durch Vermittlung bezogen. Indessen — so leicht darf man sich doch nicht machen. Man muß hören, was die Angklagten dazu zu sagen haben . . .

Auf den ersten Blick erscheint es so, als müsse die Zwischenstelle den Kauf unbedingt verteuern. Und von dieser Meinung zu der Frage „Warum also?" ist nur ein Schritt. Die Antwort darauf liegt dann in gegebenen Milieu auch nahe: Vielleicht deshalb, weil die Angeklagten an dem Zwischenverdienst — mitverdienten?" Auf dieser Möglichkeit beruht doch schließlich die Anklage im vorliegenden Falle.

Um festzustellen, ob die Angeklagten sich hierbei strafbar gemacht haben, gilt es in erster Linie die beiden Fragen zu beantworten:

1. Haben Pfeiffer und Kleemann bei dem Kauf persönliche Vorteile irgendwelcher Art gehabt?

2. Ist der ADK. Schaden erwachsen?

Vorweggenommen sei, daß die Beweisaufnahme für die erste Frage wohl keinen triftigen Beweisgrund erbrachte, und daß die zweite Frage nicht gelöst werden konnte, da sich die Meinungen widersprachen.

Daß Pfeiffers Schwager und dessen, des Schwagers, Sohn bei der Firma „Dentaldepot Steinbach", die den Röntgenapparat schließlich lieferte, angestellt sind, dürfte ebensowenig ausschlaggebend für die Bevorzugung dieser Firma gewesen sein, wie die Tatsache, daß auch Kleemanns Tochter dort eine Zeitlang tätig war. Freilich, das letzte zumal wäre besser vermieden worden . . . Der gegenseitige Familienverkehr soll sich in den Grenzen höflicher Geselligkeit gehalten haben, und dafür, daß St. etwa den Angeklagten Schmiergelder habe zukommen lassen, haben sich laut Aussage des Büchereivisitors Spengler keinerlei Anhaltspunkte ergeben.

Bleibt also Frage 2: Wurde der Apparat durch den Zwischenhandel zum Nachteil der ADK. verteuert?

Darüber, daß man einen Röntgenapparat brauchte, war man sich in der ADK. seit Jahren einig. Akut wurde die Angelegenheit aus Anlaß des unverhältnismäßigen Anschwellens der Krankenziffern 1927/28. Nun werden in Halle keine Röntgenapparate fabriziert. Trotzdem wollte man den Auftrag gern einer hallischen Firma geben. Einmal, weil man grundsätzlich hallische Firmen, die ja ihre Beiträge an die ADK. zahlen, bevorzugt; ferner, weil sich angeblich die Verhandlungen leichter durchführen lassen. Schon 1926 hatte man daher von drei hallischen Firmen Angebote eingefordert. Mit zweien gerichtlichen sich die Verhandlungen. Uebrig blieb schließlich die Firma Steinbach, die seit Jahren die zahnärztliche Behandlungsstuhlfrei für die ADK. lieferte, darunter bereits einen kleineren Röntgenapparat. Die Firma Steinbach soll der ADK. dabei in jeder Weise entgegengekommen sein, vor allem auch durch unentgeltliche Reparaturarbeiten.

Aber neben dieser hallischen Firma wollten auch auswärtige den Auftrag gern für sich buchen, die unmittelbar liefern konnten. Es wurde ins Unendliche führen, auf Einzelheiten über die stundenlangen Verhandlungen hierüber einzugehen. Jedenfalls beschloß der Vorstand der ADK. in der entscheidenden Sitzung, den Apparat von der Firma St. & St. in Dresden zu beziehen. Allerdings mit der Klausel: „Falls bei der bevorstehenden Wiener Röntgen-Tagung nichts Besseres bekannt wird". Die Angeklagten wollen nun hieraus gefolgert haben, sie hätten freie Hand, das Beste innerhalb der Kostengrenze zu kaufen. Ueber die wahre Bedeutung der Klausel gehen die Ansichten der Zeugen auseinander. Da jedoch auch der leitende Arzt sich für einen anderen Apparat, einen Sanitas-Apparat, aussprach, gaben Pfeiffer und Kleemann einen solchen endgültig durch Steinbachs Vermittlung in Auftrag. Diese Vermittlung soll nun den Apparat um 15—25 Prozent verteuert haben. Aber nicht nur die Angeklagten und der Zeuge Steinbach, sondern auch der Sanitätsvertreter widersprechen dem entschieden. Die Fabrik sei an ihre Listenpreise unbedingt gebunden und dürfe direkt entweder gar nicht oder doch nicht billiger liefern! Die Vertreter der Konkurrenzfirmen meinten dagegen, bei der heutigen schlechten Geschäftslage hätten die Fabriken unbedingt mit sich reden lassen und Rabatt bewilligt. Ein Vertreter will Pfeiffer sogar ausdrücklich darauf hingewiesen haben.

Dem Angeklagten Pfeiffer wird besonders zum Vorwurf gemacht, er habe die Tatsache, daß man nicht bei St. & St., sondern bei „Sanitas" durch Steinbach bezieht habe, dem Vorstande und vor allem dem neuen Vorsitzenden Zwanzig verheimlicht. Das zeige von Schuldbewußtsein. Der Zeuge Zwanzig, der dem Verschiedungsamt über den Vorfall Bericht erstattete, erklärte: „Der Vorstand ist nach allen Richtungen getäuscht worden!" Angeklagter Pfeiffer bestreitet, daß Pfeiffer nicht mit offenen Karten spielte, obwohl er seinen angeblichen Ausspruch: „Die Sache muß noch unter Kleemann unter Dach und Fach gebracht werden, damit Zwanzig nichts davon merkt" entschieden bestreitet. Aber manches spricht auch dagegen. Dafür spricht u. A., daß meist Kleemann statt Zwanzig die Anweisungen für Steinbach unterschrieb, und daß das einzige Mal, als es Zwanzig tat, Steinbachs Name nicht genannt wurde. Dagegen spricht u. a., daß Steinbach an einer Besichtigungsfahrt offen teilnahm. Der Entscheid — steht dem Gericht zu . . .

Sonnabend früh beginnen die Plädoyers.

— hau —

Der Verlauf der „Deutschen Woche".

Der Verlauf der „Deutschen Woche" in Halle ist als in jeder Hinsicht gelungen zu bezeichnen. Die Beteiligung der Bevölkerung übertraf alle Erwartungen. Sämtliche Veranstaltungen waren gut besucht. Besondere Erwähnung verdient der Andrang zu den Hausfrauennachmittagen und der vom Volksverbande Deutscher Kriegsgräbervereine übernommenen Ausstellung „Jedes Volk schützt seine Arbeit", die schon in Berlin mit großem Erfolg gezeigt worden war.

Neben dem Umzug und den Schaufensterausstellungen haben aber auch vor allen Dingen die Schulen die Gedankengänge der „Deutschen Woche" in alle Kreise hineingetragen. Fast alle Schulen hatten Ausstellungen eingerichte, in denen recht brauchbare Schülerzeichnungen und die Ergebnisse von Schülerwettbewerben gezeigt wurden, welche die Aufsätze von Schülern des Alters zu den Zielen der „Deutschen Woche" kundgaben. Für die zehnjährigen Schulkinder, etwa 4000, waren besondere Nachmittagsvorstellungen mit Schülerdarbietungen und Puppenspielen eingerichtet worden.

Totengedenkfeiern.

Am Sonnabend, 22. November, veranstaltet die Deutsche Studentenschaft an der Universität Halle für die im Weltkriege gefallenen Lehrer, Beamten und Studenten der Universität eine Heldengedenkstunde, in der die Gedächtnisrede von Pfarrer Dada gehalten wird. Auch wird der Vorsitzende der Studentenschaft Worte des Gedenkens sprechen. An die Ruhe der Gänsehof der Sänschrift Fridericiana verschönte Feier wird sich voraussichtlich ein Zug zur Universität und eine Kranzniederlegung am Gefallenendenkmal im Hauptgebäude anschließen. Die Bevölkerung Halles wird zu dieser Gedenkfeier in der Marktkirche eingeladen.

Am gleichen Tage wird im Dom abends 8 Uhr eine Liturgische Totenfeier stattfinden. Der Dom-Chor bringt unter Leitung von Domkantor Dr. Schönberr und unter Mitwirkung von Frau Lange-Gorniß Gesänge von Joh. Seb. Bach, Max Guldins u. a. zum Vortrag. Ansprache: Domprediger Wind. Eintritt frei für jedermann.

Am Totensonntag wird in der großen Kapelle des Gertraudenfriedhofs nachmittags 2 Uhr von der Reichsbehörde Kriegsgräberfürsorge Kriegsgefangener eine Totenfeier veranstaltet, bei der Stadtmissionar Bender die Gedächtnisrede halten wird und Eberlieder zum Vortrag kommen sollen. Am Tempelhof der ehemaligen Kriegsgefangenen findet anschließend Kranzniederlegung statt. Zur gleichen Zeit werden die drei vereinigten Männerchöre „Arbiter", „Tonhäuser" und „Hallescher Männergesangverein 1861" zum Gedächtnis der Toten auf dem Nordfriedhofe einige Grabgesänge zu Gehör bringen.

Die diesjährige Gedächtnisfeier für die im Weltkrieg Gefallenen findet Kreis-Kriegerverbands-Halle, im Gemeinschaft mit dem Volksbund Deutsche Kriegsgräber-Fürsorge statt Sonntag, 23. November, abends 6 Uhr, in der St. Ulrichskirche statt. Der Eintritt ist für jedermann frei.

Am kommenden Sonntag, 23. November, abends 8.30 Uhr, findet in der Marktkirche die große Gefallenen-Gedächtnisfeier des Stadtverbandes Halle statt. Die gesamte Bevölkerung der Stadt Halle ist zu dieser Feier herzlich eingeladen. Die Gedächtnisrede hält Pfarrer Halle, weiter wirken mit Studienrat Redling und Frl. Toni Scholz, Oratorien- und Konzertsängerin. Der Eintritt ist frei.

Männer-Gesangverein veranstaltet am Sonntag, 23. November, abends 6 Uhr im „Winzergarten" eine Gedächtnisfeier für unsere Toten. Vokal- und Instrumental-Konzert, Aufführung des Schauspiels „Deines Bruders Weib". (Näheres siehe Anzeige.)

Die „Männerliederfafel Ammendorf" teilt mit, daß sie auch in diesem Jahre wieder am Totensonntag nachmittags um ½3 Uhr auf dem Friedhof in Radewell und um ¼4 Uhr auf dem Friedhof in Ammendorf zum Gedächtnis der Toten einen Lieder singt.

*** In sämtlichen Kirchengemeinden werden heute und morgen Totengedenkfeiern veranstaltet.**

*** Einbruchsdiebstahl.** In der Nacht zum 22. November wurde in ein Molkereigeschäft in der Lebenauer Straße eingebrochen. Es sind Butter, Sahne, Schinken, Speck und die Wechselkasse gestohlen worden.

* **Hohes Alter.** Am Sonntag, 23. November, feiert der Hofmeister a. D. Emil Wedel in Reideburg seinen 74. Geburtstag. Er ist noch sehr rüstig und von ungebrochener Kraft und Lebensfreude. — Frau Anna Lindig, Seebener Straße 24, feiert am Sonntag ihren 78. Geburtstag in Gesundheit und Frische. — Frau Emma Sträßle, Steinweg 8, kann am 24. November ihren 80. Geburtstag feiern. Die Greisin ist von seltener Rüstigkeit. — Der Maurerpolier Friedrich Weschke, Beiersan von 1870/71, begeht heute, 22. November, seinen 60. Geburtstag. Am 6. Dezember begeht er das zweite Mal das Fest der Silberhochzeit und im nächsten Jahr das 50jährige Jubiläum als Mitglied des Vereins ehem. 12. Husaren zu Halle. Er ist Leser der „Hallischen Nachrichten" seit Weschens des Blattes.

Schlußtermin

für die Einsendung der **Weihnachtspreisaufgabe** der Hallischen Kinderzeitung Mittwoch, den 26. November, nachmittags 6 Uhr.

Also noch schnell geschrieben über:

Welchen Beruf wählt Du? - Und warum?

Universitäts- und Landesbibliothek Sachsen-Anhalt
urn:nbn:de:gbv:3:1-847529-193011225/fragment/page=0005

„Die Ursachen der „Weltwirtschaftskrise."

Im Rahmen der von Professor Dr. Dr. Austin geleiteten Veranstaltungen der Hallischen Handelshochschul-Kurse sprach gestern abend in der Aula der Universität Professor Weyermann (Jena) über „Die Ursachen der gegenwärtigen Weltwirtschaftskrise".

Zu Beginn seiner Ausführungen stellte Prof. Weyermann die Frage nach dem Charakter der Depression, ob dieser ein konjunkturieller oder ein strukturieller sei.

Deutschland befinde sich in einer Krise strukturieller Natur. Es kenne keine Hausse und Baisse mehr, sondern befinde sich in einem Prozeß, der sich durch Jahre hindurch hinziehe und sich seit 1927 in einer immer stärker werdenden Depression der Wirtschaft ausdrücke.

Die Ursachen der deutschen Wirtschaftskrise lägen in dem Krieg an sich und in der Inflation. In ihr setzte die Flucht vor der Mark in die Sachwerte ein, was einen

stark erweiterten Produktionsapparat

zur Folge gehabt habe. Hiermit wäre der erste Anstoß zu der strukturellen Aenderung der deutschen Wirtschaft gegeben. Denn um den Produktionsapparat in Gang zu halten, müßten die politisch bedingten höheren Löhne bewilligt werden, was seit 1924, als der Produktionsapparat nicht mehr genügend beschäftigt gewesen sei, zu einer Erhöhung der Produktionskosten geführt habe.

Diese erhöhten Produktionskosten seien vom Konsum bewilligt worden.

Als im Jahre 1927 der Rückschlag eingetreten sei, habe sich die Konjunkturbaisse nicht in einem Drücken der Preise bemerkbar gemacht, sondern in der Rückstauung im Kauf. Diese Einschränkung des Konsums habe sich aber weit unglücklicher ausgewirkt, denn sie steigerte die Arbeitslosigkeit, die schon durch die Rationalisierung entstanden war. Hierzu komme, daß in den Jahren 1925—1930 der Zustrom neuer Erwerbswilliger dreimal so stark gewesen sei, als die Zunahme der Bevölkerung, was durch die schlechte wirtschaftliche Lage erklärt werde.

Deutschland habe im Jahre 1930 über 3 Millionen Arbeitslose, aber es habe nur 1,2 Millionen weniger Beschäftigte als 1925.

In seinen Ausführungen über „Die Arbeitslosenversicherung im Zusammenhang mit der heutigen Krise" betonte Professor Weyermann, daß sie nicht zu umgehen sei und auch weiterhin erhalten werden müsse, aber die Fehler in ihrer Organisation müßten wieder gutgemacht werden.

Der einzige Weg, der Deutschland aus seiner strukturellen Krise wieder heraushöre, sei nach Prof. Weyermann die Anpassung des Preisniveaus an die Bermögenslage.

Der Referent zeigte dann einige Lichtpunkte für die zukünftige Entwicklung in Deutschland. Als ersten nannte er den

konjunkturellen Aufstieg seit Anfang 1930.

Seitdem habe eine Wiederholung der Konjunktur eingesetzt, deren bedende Kraft im nächsten Jahre zu spüren sein würde. Als weiteres Symptom der Besserung zeigte er die starke Verbilligung der Rohstoffe, die in den letzten drei Jahren 25 bis 50 Prozent erreicht habe. Schließlich kennzeichnete er als wichtigsten Punkt für die Besserung den statistisch voraussehbaren Rückgang des Arbeitsangebots.

Gebrauchsporzellan des Giebichenstein bei Heckert

Ausstellung der Staatlichen Porzellanmanufaktur Berlin.

Im Kunstgewerbehaus Heckert stellt augenblicklich die Porzellanmanufaktur Berlin neueste Entwürfe, vor allem von Gebrauchsporzellan aus. An dieser Ausstellung ist die Kunstgewerbeschule Giebichenstein hervorragend beteiligt, die bekanntlich mit der Berliner Porzellanmanufaktur eine Arbeitsgemeinschaft abgeschlossen hat, deren Durchführung Bürgermeister Velthuysen dadurch ermöglichte, daß er der Schule als der einzigen in Deutschland einen Porzellanofen stellen ließ. Der Erfolg dieser Zusammenarbeit steht bereits jetzt einwandfrei fest.

Da ist z. B. die erste Schöpfung von Margarete Friedländer-Halle zu sehen, das Mokkaservice, das nicht mehr rein weiß gehalten, sondern grau getönt und lediglich mit weißen Randpartien versehen ist. Dieses Mokkaservice wird außerordentlich stark verlangt. Auch das große Kaffeeservice, das dem Mokkaservice in der Formgebung stark verwandt ist und von der gleichen Künstlerin stammt, vermittelt den Eindruck einer umgewöhnlich gelungenen Verbindung von Zweckmäßigkeit und Schönheit. Hier steht man auch von Gerhard Marcks-Halle Konfektschalen, die durch die schlichte Form und ein in Gold und Platin zartausgeführtes Dekor der Berlinerin Elle Wickel entzücken. Das ist das Janus-Stück dieser Ausstellung ist zweifellos das Kaffeegeschirr „Hermes", das für das Restaurant des Flughafens Halle-Leipzig bestimmt ist. Hier ist zum ersten Male der Versuch gemacht, ein künstlerisch hochwertiges, in der Form originelles Gasthausgeschirr herzustellen. Auch dieses Geschirr wie überhaupt ein zart geformtes Teegeschirr mit henkellosen Tasse stammen von Margarete Friedländer. Ein Tafelservice ist in Arbeit.

Andere wertvolle und doch preiswerte Geschirre der staatlichen Manufaktur runden diese Ausstellung ab.

---

* **Ein billiger Winterportzug** in die Bayerischen Alpen, der am 27. Dezember von Halle nach Mittenwald über Garmisch-Partenkirchen verkehren und am 4. Januar zurückfahren soll, wird im heutigen Anzeigenteil angekündigt.

* **Sein 25jähriges Dienstjubiläum** feiert morgen der Fahrmeister Büttner der hiesigen Straßenbahn. Er ist gleichzeitig seit etwa 15 Jahren Leiter der „Hallischen Nachrichten". Der Jubilar trat am 28. 11. 1905 bei der damaligen roten Straßenbahn, Seebener Straße, in Dienst und machte von der Pike auf die Entwicklung der Straßenbahnbetriebes bis zu seiner heutigen Modernisierung mit.

Geierperlhühner im Zoo.

In der letzten Zeit hat besonders die Vogelwelt des Zoologischen Gartens bedeutenden Zuwachs erhalten. Die kürzlich von einem Liebhaber großzügig geschenkten, einzig dastehenden Züchtungen von farbigen federfüßigen Zwergbühnern haben auf der großen „Gallaria-Geflügelschau" am letzten Sonntag einmütig den Beifall aller Sachverständigen, aber auch der neuen Besucher gefunden. Sie sind jetzt in der Fasanerie ausgestellt.

Aber etwas noch unendlich Wertvolleres befindet sich in der größten Voliere der Fasanerie nunmehr ausgestellt, nämlich zwei Pärchen der recht selten nach Deutschland gelangenden Geierperlhühner, die wir seit Jahren nicht mehr im Zoo besaßen. Die Geierperlhühner, kenntlich an dem wunderbaren, gesäumten Federn des Halses, die sich prachtvoll von dem leuchtenden Ultramarinblau des Grundgefiebers abheben, sind Bewohner Okafrikas. Wie die gewöhnlichen oder Helmperlhühner, von denen eine große Anzahl frei in den Anlagen unseres Gartens gehalten wird, leben sie vorzugsweise in den Buschsteppen. Als Hühnervögel stehen sie den verschiedenen Fasanenarten an Pracht des Gefieders kaum nach.

Modernes Theater.

Im „Modernen Theater" spielt man den „nutzigen Alabar" von Ivo Lapertz. „Zwei in der Schwebebahn", Bühne Günzler sind geschaffen, um Leben und Frohsinn zu verbreiten. Der erste, ein Sketch in Reisebandl; der bringt es fix darum, ob Alabar, ein junger Kaufmann, seinen Angestellten, seine Chefin wahrmachen und dem zufällig anwesenden und in Ruhe seinen Tee trinkenden Finanzminister eine Orgie geben wird. Die Aufsicht, damit eine solche Summe Geldes einkesten zu können, lockt ihn mächtig. — Das garnulose munere Werkchen steckt voller köstlicher und glatter Einfälle und das kurze Spiel der Darsteller reißt das Publikum mit und bringt es immer wieder zum schallenden Gelächter. Rob. Förster, Heinz Gunther, Otto Meer, Ernst Sohl und Hans Hahn, Hans Hartwig und Otto Röhner teilen sich in den Erfolg der vorzüglichen Aufführung. Daneben in der „Löwengrube" ist eine ganze Angelegenheit, deren Reiz durch schmissige, prickelnde Schlager noch erhöht wird. Auch hier ein vorzügliches Spiel und durch verdienter Beifall. Die Darsteller: Fritz Feiter-Pong, Ria Bareti, Ernst Sorge, Otto Posen, Otto Röhner, Hans Hartwig und Hans Röhner sah man zum ersten Male in Halle und standen jeder auf dem rechten Platz. — Zwischen den beiden dramatischen Szenen wirbelte Hanni Vissoldt in sterlichem und in groteskem Tanz über die Bühne und gaukelnden Akrobatik charmant von den Männern ... Das Publikum amüsierte sich vortrefflich. —e.

64. Musikalische Vesper des Stadtsingechores

Die 64. Musikalische Vesper des Stadtsingechors war in ihrem Programm dem ernsten Charakter des Buß- und Bettages angepaßt. Es erklebten Chöre und Choralmusik aus dem 16. bis 19. Jahrhundert. Orlando di Lasso, Arnold de Bruck, Joh. Eccard und Joh. Stobäus, Meister der Doppelchöre, des a capella-Stils, gaben den ganzen wunderlamen Zauber ihrer polyphonen Tonsätze über die andächtige Gemeinde. Dann folgte Bach mit seinem tief empfundenen „Es ist genug" und Brahms mit dem geistlichen Lied für Chor und Orgel „Ich bin nur nichts recht dauren" und der Motette aus dem 51. Psalm „Schaffe in mir, Gott".

Chordirektor Karl Klanert schuf die Werke mit der ihm eigenen stimmigen Ausdeutung. Sein Chor klang edale wie immer hohe Kultur — bis auf einige Tenöre, die zuweilen unfrei klangen. Bis ins kleinste waren die dynamischen Werte und Zeiten sorgfältig ausgeschliffen, der all der sauberen Kleinarbeit war jedoch die große Linie nie aus dem Auge verloren, so daß auch diese musikalische Morgenstunde in der Marktkirche wieder zu einem nachhaltigen Erlebnis wurde.

Zwischen den Darbietungen des Chors spielte Studienrat Rebling zwei Orgelwerke: Variationen über „Mein junges Leben hat ein Ende", von Buxehude, die er stilecht, das heißt mit den Registermitteln einer Barockorgel, vortrug — und zwei Sätze aus der F-Moll-Sonate des Dessauer Organisten Kirchart Bartmuß. Reblings Registerbehandlung bei dem Zweiundfünfter Werke zeugt von ausgesuchtem Geschmack und feinem Verständnis für das Werk. Das modern-romantische, das bei weiter mehr charakteristische, greife, nicht selten groteske Farben bevorzugt, nähert sich in dieser Beziehung der Barockmusik. Insofern bei allem Interesse, das die wiederentdeckte Barockorgel beanspruchen darf, in so ernsten Gelegenheiten, wie Bußtag, u. E. das Barockregister doch nicht am Platze, eben weil es den modernen Menschen zu stark an die grotesken Formen moderner Musikrhythmen erinnert. Hierzu sei allerdings ausdrücklich betont, daß Rebling durchaus zeitgemäße Farben wählte und alles Aufdringliche tunlichst vermied, so die letzten Variationen, Barockregister.

Das zweite Werk, zwei Sätze aus der F-Moll-Sonate des Bartmuß, einer Komposition der nachwagnerischen Epoche, stufte sich mit seiner lastenden Schwermut, die ganz besonders in der Mußtage des dritten Satzes zum Ausdruck kommt, fehr gut in den Rahmen der ernsten Feier. Rebling bewies auch hier feinste musikalische Ausdruckstähigkeiten. Alles in allem reihte sich die 64. musikalische Vesper ihren mit Recht geschätzten Vorgängerinnen würdig an. Zr.

Abendmusik St. Ulrich.

Der Kreisverband Halle des Evangelischen Sängerbundes veranstaltete eine Bußtagsmusik, die der evangelischen Gemeinde eine Erbauungsstunde bieten wollte. In diesem Sinne brachte das Programm einige Chorvorträge und Sologesänge mit Werken von Buxtehude und Bach die künstlerische Note in die Veranstaltung. Der Höhepunkt des dritten Satzes zum Ausdruck kommt, fehlt gar in den Rahmen der ernsten Feier. Rebling bewies auch hier feinste musikalische Ausdrucksfähigkeiten. Alles in allem reihte sich die 64. musikalische Vesper ihren mit Recht geschätzten Vorgängerinnen würdig an. -rt.

Nur 5 Pfennig

Aus dem Inhalt:

„Zum Totensonntag." Ein Bild vom Stadtgottesacker zu Halle.

Aktuelles Weltgeschehen: Erdrutschkatastrophe in Lyon, — Die englisch-indische Konferenz. — Der Raketenflugplatz in Berlin und anderes mehr.

„Schatten mahnen", Bilder von den endlosen Friedhöfen des Weltkrieges.

„Lord Andersons zweite Jugend", der interessante Roman von Frank Arnau.

Sirene: „Sprengung — Lebensgefahr!", der Sprengkursus in Löbejün.

Merseburg — wie es der Fremde sieht.

Die Saale wird entschlammt.

Student in Halle, Bilder aus dem Semesterbeginn.

Bilderbogen, Najuch spielt in Halle, Humor, Rätsel und ein reichhaltiges, interessantes Bildmaterial.

Öffentliche Veranstaltungen

* **Dr. Ludwig Büllner**, der bedeutendste deutsche Vortragsmeister, wird am Freitag, 28. November, im Thaliasaal Walladen von Goethe, das Lied von der Glocke von Schiller und auf Wunsch das Hexenlied von Wildenbruch, Musik von Schilling, zum Vortrag bringen. (S. Anzeige.)

* **Eine Kirchenmusik in der Marktkirche** findet wieder am Totensonntag abends 8 Uhr statt. Das Programm bringt die Trauerfuhrung der Partita über „Ach, wie flüchtig, ach, wie nichtig" (opus 30) von Adolf Wieder, ferner Werke von Kaminski, Reger, Albert, Frohnd und J. S. Bach. Von letzterem sein letztes kurz vor seinem Tod entstandenes Werk „Vor Deinen Thron tret ich hiemit". Den gesamten Teil bestreitet Magdalene Schomburg, für den Chorat: Adolf Wieder.

* **Volkspark.** Heute abend veranstaltet der Schrebergartenverein Goldberg im großen Saal sein Stiftungsfest. Morgen, Sonntag, vormittag, sportliche Veranstaltungen im großen Saal. In den unteren Räumen ist ab 6 Uhr Unterhaltungsmusik.

* **Waldhalle-Theater.** Totensonntag findet eine Wiederholung des Gastspiels vom Rondeldeubaus Leipzig in „Mater Dolorosa" (Mutter Krauses Heimkehr), Schauspiel in 3 Akten, statt. Totensonntag nachm. 4½ Uhr einzige Wiederholung „Hänsel und Gretel" mit dem Schweizer Kinderballett. Nachm. und abends kleine Preise. (S. Anzeige.)

* **In der Kunstausstellung „Auf dem Pflug"** im Stadthaus am Markt ist nach einige Tage nach der Eröffnung eine überlebensgroße Figur benannt „Der Pflüger" von dem Bildhauer Kurt Schmidt-Cöhner aufgestellt worden. Die Figur wurde auf dem Transport von München nach Halle wesentlich beschädigt und konnte bis zur Eröffnung leider nicht wiederhergestellt werden. Die Ausstellungsleitung hat beschlossen, jedem 100. Besucher eine Originalarbeit eines der ausstellenden Künstler zu überreichen, um das Interesse des Publikums an Kunst und Künstlern noch lebhafter anzuregen. Diese Originalarbeiten sind, wie bereits in einem Schaufenster der Ausstellung ausgehängt. Am Sonntag bleibt die Ausstellung bis 6 Uhr geöffnet. (Siehe Anzeige.)

* **Ufa.** Die uns mitgeteilt wird, gestaltet im Ufa-Theater Leipziger Straße am Totensonntag der Ufa-Tonfilm „Der weiße Teufel" mit Jivon Mosjukin und Lil Dagover zur Verfährung. Das Ufa-Theater Alte Promenade zeigt am Totensonntag den ersten Kunstfilm-Tonfilm „Auf Tigerjagd in Indien". — Ferner hören wir, daß ab 28. November Ufa-Theater Leipziger Straße den 100prozentigen Sprech- und Tonfilm „Kohlhiesels Tochter" mit Henny Porten in der Doppelrolle bringt, während im Ufa-Theater Alte Promenade der neueste Ufa-Tonfilm „Liebling der Götter" mit Emil Jannings seine Erstaufführung erlebt.

* **Koch, Brat- und Backvorführung in Tanners Original-Grubenöfen** veranstaltet die Firma August Domke, Hallesches und größtes Grubenöfen-Spezial-Geschäft am Platze, am Montag, dem 24. November, abends 8 Uhr, im Restaurant St. Nikolaus, Gr. Nikolaistr.

(Vereinsnachrichten siehe Seite 15.)

Zucker nährt und ist billig!

Voraussichtliches Wetter bis 23. Nov. abds.

Die mit starken Niederschlägen in Europa eingedrungene Warmluft wird auf dem Atlantischen Ozean bereits wieder von kühleren Luftmassen verdrängt. Der Höhepunkt der Warmwetterperiode steht daher unmittelbar bevor, die Temperaturen, die in Deutschland stellenweise im Südwesten bis auf 17 Grad anstiegen, werden zunächst langsam zurückgehen, später aber einen sprunghaften Rückgang erfahren. Ein Tief, das zur Zeit über den britischen Inseln liegt und sich ostwärts ausbreitet, wird auf seiner Rückseite Polarluft nach Mitteleuropa führen. Wahrscheinlich trifft diese im Laufe des Sonntags das mitteldeutsche Gebiet. Das Wetter wird beim Durchzug des Tiefdruckgebietes immer noch Niederschläge bringen und im großen und ganzen trübe verlaufen, wenn auch vorübergehend einmal leichtes Aufklaren einsetzen kann. Die Winde werden auffrischen, zunächst südwestlich, später westlich und nordwestlich sein.

Aussichten: Im ganzen trübes, nur vorübergehend leicht aufklarendes Wetter, noch wiederholt Regen, mild, Temperaturen jedoch sinkend.

ERKLÄRUNG: ○ wolkenlos, ◔ halb bedeckt, ● wolkig, ● bedeckt, ● Regen, ● Schnee, ● Dunst, ● Nebel, ● Gewitter, ● Graupeln, ● Hagel, ● Stille, ○ 1 mäßig leicht, ○ leicht, ○ 2 schwach, ○ 3 mäßig, ○ 4 frisch, ○ 5 stark, ○ 6 steif, ○ 7 stürmisch, ○ 8 voller Sturm. Die Pfeile fliegen mit dem Winde. Die angezeichneten Linien (Isobaren) verbinden die Orte mit gleichem Luftdruck. Die neben den Orten stehenden Zahlen geben die Lufttemperatur an.

Sie scheuen Erkältungen
Sie schützen sich davor durch den Gebrauch der in mehr als 40 Jahren bewährten
Kaiser's Brust-Caramellen
mit den 3 Tannen.
Erhältlich in Apotheken, Drogerien und wo Plakate sichtbar

Berliner Brief

Merkwürdige Leute. — Abgelegte Matratzen. — Die Ahnenbilder auf dem Schutthaufen. — Schäfte als Beigabe. — Die unterlegenen Fünfunddreißig. — Der Konkurrenzkampf im Anwaltsberuf.

Berlin, 20. November.

Eine merkwürdige Gegend, in der ich wohne. Es ist eigentlich eine sehr gute Gegend im Westen, aber einige Leute, die dort hausen, scheinen von Zeit zu Zeit die Leute gelinder Wahnsinnsanfälle zu werden. Von meinem Fenster aus blicke ich in eine ruhige, mit schönen alten Bäumen bestandene Straße, die auf die unsere mündet. Und in dieser Straße lag eines Morgens vor ein paar Wochen eine Matratze auf dem Fahrdamm. Es gibt Länder, in denen es zu den guten Sitten gehört, alles, was man nicht mehr gebrauchen kann, einfach vor die Tür zu werfen: Küchenreste, Asche, altes Gerümpel. In Berlin hat aber die Polizei etwas dagegen, daß die Bürger es sich in dieser Art bequem machen — hier muß das Ueberflüssige in die langweiligen Müllkästen wandern oder sonstwie beseitigt werden, und um keinen Preis der Welt darf man es auf der Straße deponieren, die nach einem Vorurteil dem Verkehr gehört. Trotzdem erschien auf dem Fahrdamm die von von Herrschaften abgelegte Matratze! Wer vorüberging, sah sie lächelnd, kopfschüttelnd oder mit entgeistpielter Entrüstung an (die Temperamente sind ja so verschieden!), und nachdem sie einige Stunden lang ihrer weichen Natur zuwider einen Stein des Anstoßes gebildet hatte, war sie auf ebenso rätselhafte und geheimnisvolle Weise verschwunden, wie sie gekommen war. Gestern morgen aber hat sie eine Nachfolgerin gefunden. Weiß der Teufel, was mit den Matratzen dieser Menschen los ist, die sich so drüsst von ihrem Eigentum trennen! Eine ausgesetzte Matratze läßt man sich ja noch schließlich gefallen, zwei jedoch ist schon ein bischen reichlich und schmeckt nach übler Gewohnheit. Ob eine Frau ihrem Mann die Lauerstätte ins Freie getragen hat, weil er den Heimweg nicht so früh gefunden hatte, wie sie wünschen mochte, oder was sonst der Grund war, konnte ich nicht ermitteln. Jedenfalls: die Matratze war da, und schön war sie auch nicht. An irgendeiner Stelle eröffnete sie großzügig einen Blick auf ihre Eingeweide, die der roten Hülle entquollen. Gleichwohl war sie noch nicht so verkommen, daß man sie nicht noch hätte wiederverstellen können. Aber wohlgesättigte sieben Kinder die Sieben kann manchmal eine recht unheilige Zahl sein!) fielen mit Indianergeheul über sie her, erklärten sie als gute Beute, erkoren sie als Tummelplatz ihrer nicht eben zarten Spiele und brachten es mit Hilfe einiger Hunde, die dem Ding auf hündische Manier ihre Berachtung bezeigten, in kürzester Frist soweit, daß die arme Matratze nun wirklich für den Abdecker reif war. Ich nehme an, daß der Abdecker sie auch geholt haben wird — mindestens war sie am Mittag nicht mehr vorhanden . . .

Es gibt ein Gesetz von der Duplizität der Ereignisse. Nach diesem Gesetz entdeckte ich am Abend, als ich meinen Hund spazieren führte, um die Ecke herum etwas, was durch sein Schicksal an die Matratze erinnerte. In einem Haus wurde offenbar eine Bohnung für einen neuen Mieter hergerichtet, aber Abbruch des alten Mieters umgehaut. Darauf deutete ein Haufen Bauschutt zwischen zweien der Rasenmedaillons, die den Bürgersteig gegen den Fahrdamm abgrenzen. Ist es schon eine Ungehörigkeit, die Beseitigung dieser Relikte der Straßenreinigung anheimzugeben, so empfand ich es als eine doppelte Ungehörigkeit, daß sich der Bröhnung des Schutthügels zwei — Familienporträts bildeten. Photographien in eirunden schwarzen Rahmen, wie man sie in den 1880er Jahren verwendete — ziemlich große Photographien, deren eine freundlich blickende alte Dame mit Chignon und Mantille, und deren andere einen jeden Herrn darstellte. Was war hier geschehen? Hatte Pietätlosigkeit, eins der Merkmale dieser kranken Zeit, einen Trumpf auszuspielen gesucht, indem sie Großvater und Großmutter auf den Schutthaufen beförderte? Oder hatte man beim Räumen der Wohnung die beiden Bildnisse absichtlich vergessen, und die Maurer hatten nun ein übrigtes getan? Ich stellte mir vor, wie das würdige Paar in seinem besten Staat sich dem Objektiv des Photographen ausgeliefert hatte, damit die Kinder, die Enkel es dereinst immer in lebendigem Gedenken haben sollten. Und nun . . .! Auf die Straße geschleudert, dem Spott, dem Vernichtungswillen jedes Beliebigen preisgegeben — wir leben wirklich in einer entgeisterten Welt.

Das dürfte auch die Ansicht von fünfunddreißig Willensbestern in dem sendalen Berlin-Mannsee sein, die sich durch den Betrieb in der Versuchsanstalt für Handfeuerwaffen schwer in ihrer Ruhe beeinträchtigt fühlten. Schon früh am Morgen ging das Gekrakle los — wenn man auf der Terrasse behaglich beim Frühstück saß, mußte die Detonationen abgefeuerter Revolver die Begleitmusik — wenn man das Mittagsmahl nahm, ballerte es plötzlich mitten hinein, und wenn man der nach soviel Aufregung sicher verdienten Siesta pflegen wollte, wurde man durch das Schießen unsanft emporgeschreckt. Man fand diesen Zustand nicht sympathisch, fühlte seinen Besitz entwertet, sich selbst und den heiligsten Rechten verkürzt, und man schloß sich zusammen zu gemeinsamem Tun, strengte beim Landgericht eine Klage auf Unterlassung des ruhestörenden Lärms gegen die Versuchsanstalt an. Das Landgericht zwang dieser die Verpflichtung auf, sich schalldämpfender Maßnahmen zu bedienen, das Urteil erging jedoch zugunsten Klägern noch der Beklagten. Die Willensbesitzer legten Berufung ein, und die Versuchsanstalt legte Berufung ein. Somit hatte das Kammergericht sich mit der Sache zu befassen. Es leistete gute und gründliche Arbeit, denn der 16. Zivilsenat hielt in Bestätigung des Landgerichtsurteils das Bestehen des gesamt sieben Lokalterminе ab und überzeugte sich selbst, was es mit den verpönten Wirkungen der Versuche in der Versuchsanstalt auf sich habe. Und kam zu dem Ergebnis, es habe gar nichts auf sich: die Beeinträchtigungen durch das Schießen für die Beeinträchtigungen durch das Leben, es könne hier nicht auf die subjektive Empfindung jedes der Willensbesitzer an, sondern auf den objektiven Maßstab, den der normale Durchschnittsmensch anzulegen pflege, und wenn die Kläger sich in einzelnen Fällen durch das Knallen belästigt fühlten, so könnten sie sich in Watte in die Ohren stopfen oder sich in entfernte Gegenden ihrer Grundbesitze flüchten, wo das Schießen weniger hörbar sei. Alles in allem: die Entscheidung der Vorinstanzen wird aufgehoben, die Klage der Willensbesitzer in vollem Umfang kostenpflichtig abgewiesen, und die Versuchsanstalt ist nicht einmal gehalten, für Schalldämpfungen zu sorgen. Pena! — Eigentlich ein sehr lustiges Urteil, das nichts von senatlicher Feierlichkeit hat. Es ist aus der Praxis feindnachbarlichen Umgangs geschöpft. Etwa so: Einer beschwert sich bei dem Herrn über oder unter ihm, daß das ewige Klavierspielen ihn verrückt mache, und bekommt die Antwort: „Wenn's Ihnen nicht paßt, stecken Sie sich doch Watte in die Ohren!" Als ob das nützte! Und als ob, im Fall der Willensbesitzer, es möglich wäre, sich mit jeder beliebigen Beschäftigung an einen Ort zurückzuziehen, wo die Entladungen nicht so zu spüren wären. Die Herren vom Kammergericht haben sich selbst als normale Durchschnittsmenschen mit dem objektiven Maßstab eingeschätzt — die Willensbesitzer, die sich ebenfalls für normal halten, mögen ihnen, daß sie einmal einen ganzen Tag lang ihr Normalmenschsein an den Wirkungen der Versuchsanstalt messen mögen. Vielleicht würden sie dann . . . Im übrigen dürfte Berufung ans Reichsgericht ergehen.

Das ist gut so, denn die Rechtsanwälte müssen auch zu tun haben. Im ganzen haben es gegenwärtig sehr viel mehr Rechtsanwälte, als man wohl es in dem alten Witz heißt — sie klagen, weil sie nichts zu klagen haben. Denn die Unsicherheit wirtschaftlichen Verhältnisse ist der Grund, daß ihre Wartezimmer leer sind. Dabei lassen sich hier immer neue junge Anwälte nieder, verschärfen die Konkurrenz und vermehren das Heer der Anwälte ins Riesenproletariat. Um dem zu steuern, haben seit 169 Mitglieder der Anwaltskammer Berlin den Kammervorstand ersucht, schleunigst eine außerordentliche Kammerversammlung einzuberufen. In dieser wollen sie die Einreichung eines Notgesetzes beantragen, durch das sofortige Wirkung eine sechsjährige Sperre der Zulassung von Rechtsanwälten für den Bezirk der Anwaltskammer Berlin festgesetzt werden soll. Es ist nicht ausgeschlossen, daß sie ihr Ziel erreichen, was aber wird dann aus all dem juristischen Nachwuchs? Die Beamtenlaufbahn ist überfüllt, die Syndikatsstellungen in der Industrie sind dünn gesät — wo sollen all diese jungen Menschen unterkriechen, die ihrem dereinstigen Beruf soviel Opfer an Zeit und Geld gebracht haben? — Schwere Not . . .

Richard Wilde.

Universitäts- und Landesbibliothek Sachsen-Anhalt
urn:nbn:de:gbv:3:1-847529-193011225/fragment/page=0006

Mitteldeutschland

22. November

Auch für Naumburg ein Staatskommissar?

Die Notverordnung abgelehnt.

* **Naumburg.** Das Naumburger Stadtparlament beschäftigte sich in seiner letzten Sitzung nach der Amtseinführung des neuen Stadtbaurats in ausgedehnter Sitzung mit den Notstern. Bei den Abstimmungen wurde die Einführung der Biersteuer sowie der Bürgersteuer abgelehnt. Der Ablehnung verfiel ferner der Antrag auf Erhöhung des Zuschlages zur Grundvermögenssteuer. Die Ablehnung der Notsteuern dürfte dazu führen, daß ein Staatskommissar mit der Durchführung der Notverordnungen beauftragt wird.

7400 RM. veruntreut.

* **Weißenfels.** Der seit Ende 1927 in der Herrenmühle angestellte Reisende H. H. aus Großzorbitz hat seit dem Jahre 1928 nach und nach 7400 RM. eingekassierte Gelder veruntreut und hatte sich deshalb jetzt vor dem Großen Schöffengericht wegen Unterschlagung zu verantworten. Er will die Veruntreuungen infolge Krankheit seiner Frau und besonderer Unkosten, die ihm bei einem Umzug entstanden, begonnen und dann den Kopf verloren haben. Da infolge der fortgesetzten Handlung von einer Notlage keine Rede sein konnte, wurde H. zu vier Monaten Gefängnis verurteilt.

Einbrecher haben am Radio Interesse.

* **Eleben b. Weißenfels.** Nachts drangen Diebe in die Gastwirtschaft Großmann ein und entwendeten außer einem Radioapparat eine größere Anzahl Zigarren und Zigaretten. Obwohl ein gewisser Verdacht besteht, konnten die Einbrecher bis jetzt noch nicht ermittelt werden.

Zuchthäusler auf der Flucht.

* **Coswig.** Der mit Außenarbeiten beschäftigte Zuchthäusler Arbeiter Chlawinski von der Strafanstalt Coswig ist geflüchtet. Er trug bei der Flucht Anstaltskleidung. Chl. ist etwa 1,68 Meter groß, dunkelblond, blauäugig. In Gemeinschaft mit seinen Familienangehörigen verübte er seinerzeit den Ueberfall auf den Landjägermeister Laurich.

Verlegung des Zollamtes Herzberg?

* **Herzberg.** Wie verlautet, sollen zwischen dem Bürgermeister von Herzberg, dem Landrat und dem Vorsteher des Hauptzollamtes Wittenberg Verhandlungen gepflogen werden mit dem Ziel einer Verlegung des Zollamtes nach Liebenwerda. Den Vorstellungen der Behörden wurde von der anderen Seite entgegengehalten, daß die geringe Inanspruchnahme des Amtes eine Verlegung rechtfertige. Wie weiter verlautet, würde man sich mit einer Verlegung des Zollamtes nach Torgau eher abfinden können.

* **Polleben.** (Vorgeschichtlicher Fund.) Zwischen Polleben und Burgsdorf hat man ein Grab festgestellt und die Ausgrabungen vorgenommen. Es soll sich um ein „Helmsdorfer Grab" handeln. Der Fund wurde der Landesanstalt für Vorgeschichte mitgeteilt.

* **Braunschwende.** (Obdachlosenasyl.) In der Gemeindevertretersitzung wurde u. a. beschlossen, die Obdachlosen in einem im Gemeindehaus dazu eingerichteten Raume unterzubringen.

* **Burkersroda.** (Nächtlicher Unfug.) In den letzten Tagen wurden bei verschiedenen Einwohnern Gartentüren und Hoftüren ausgehängt und fortgeschleppt, so daß die Betroffenen am andern Tage erst ihre Türen wieder suchen mußten. Die Täter konnten noch nicht ermittelt werden.

* **Katharinenrieth.** (Roheiten.) Als nach der Martinsfeier in der Kirche die Kinder ihren Umzug durchs Dorf veranstalteten, griffen einige Burschen störend ein. Sie brachten es fertig, die Kinder mit Steinen und Glasscherben zu bewerfen. Die polizeilichen Ermittlungen sind eingeleitet.

Kurze Nachrichten.

* **Helbra.** Am 22. und 23. November veranstaltet der Geflügelzuchtverein im Gasthof zum Waldschlößchen eine Geflügelausstellung.

* **Lebra.** Unter riesiger Anteilnahme der gesamten Bevölkerung wurde am Bußtag der im 58. Lebensjahr durch einen Schlaganfall verschiedene Konrektor a. D. Sander zur letzten Ruhe getragen. Neben zahlreichen Privatpersonen beteiligten sich an der Beerdigung der Lehrergesangverein, der Kriegerverein und der Männerturnverein, denen der Verstorbene als Mitglied angehört hatte.

* **Oldisleben.** Der Maurer Hermann Börner und seine Ehefrau Berta, geb. Hartung, feierten das Fest der Goldenen Hochzeit.

* **Bergwitz.** Kürzlich feierte das Ehepaar Postschaffner Richard Räg das Fest der Silberhochzeit. — Dasselbe Fest feierte das Ehepaar Prokurist Krachwitz, Bergwitz, und das Ehepaar Ernst Wildgrube in Seißlitz.

* **Gossa.** Der älteste Einwohner des Ortes, der 81jährige Rentner und Veteran von 1870/71 Friedrich Gräfe, ist nach kurzem schwerem Leiden gestorben.

* **Thüren.** Der Stadtälteste Karl Juttig feierte das Fest der Goldenen Hochzeit. Die Stadtverwaltung, der F. lange Jahre als Beigeordneter angehört hatte, überreichte ihm mit dem üblichen Staatsgeschenk eine Ehrengabe. Unter vielen anderen Glückwünschen erwiesen dem Jubelpaar die Gesellschaft „Liedertafel" und das Feuerwehrkommando besondere Ehrungen.

Stuhlverstopfung. Nach den an den Kliniken für innere Krankheiten gesammelten Erfahrungen ist das natürliche „Franz-Josef"-Bitterwasser ein äußerst wohltuendes Abführmittel. Erh. in Apoth. u. Drog.

Großfeuer im Kinderheim Aschersleben.

Das Wirtschaftsgebäude eingeäschert.

* **Aschersleben.** Im städtischen Waisenhaus brannte gestern gegen 18 Uhr plötzlich auf noch nicht aufgeklärte Weise das Wirtschaftsgebäude lichterloh. Das Feuer fand reichliche Nahrung an Stroh- und Holzvorräten. Die Gefahr war deshalb so groß, weil das Wirtschaftsgebäude Wand an Wand mit dem Wohngebäude steht. Trotz eisigsten Arbeitens und trotzdem die Motorspritze dem am Waisenhaus vorbeifließenden Fluß reichlich Wasser entnehmen konnte, gelang es doch nur, das Wohnhaus zu retten. Von dem Wirtschaftsgebäude blieben nur die massiven Mauern stehen.

Protest der Merseburger Beamtenschaft.

Gegen Vorverlegung der Gehaltskürzung.

* **Merseburg.** Das Ortskartell Merseburg des Deutschen Beamtenbundes hat in einer Hauptausschuß-Sitzung folgende Entschließung gefaßt: „Die Vorverlegung des Termins der Gehaltskürzung der Beamten auf den 1. Februar mußte in der Beamtenschaft weitere Empörung und Erbitterung auslösen. Die wiederholte Erhöhung und die Aenderung des Termines dieser Sondersteuer muß ferner bei den Beamten den Anschein erwecken, als ob sie die laufend entstehenden Haushaltsdefizite von ihrem Einkommen tilgen sollen. Dieser Weg ist für die Staatsregierung allerdings sehr einfach; sie ist dann aber auch verpflichtet, die Preissenkungsaktion mit derselben Energie durchzuführen wie die Gehaltskürzung.

Soll die Preissenkungsaktion Erfolg haben, so müssen alle Arbeitnehmer diese Bestrebung unterstützen. Die Beamten werden es mit allen ihnen zu Gebote stehenden Mitteln des Verbrauchers tun. Nicht nur in ihrem Interesse, sondern auch im Interesse der Allgemeinheit. Unabsehbar werden im kommenden Winter bei der erschreckenden Arbeitslosigkeit die Folgen der teuren Lebensverhältnisse. Der Deutsche Beamtenbund hat die Leitungen der Ortskartelle beauftragt, in Gemeinschaft mit den Arbeiter- und Angestellten-Organisationen auf die Geschäftswelt entsprechend einzuwirken.

Der Hauptausschuß des Ortskartells Merseburg hat seit der Inflation kein Unternehmen unterstützt, das dem freien Handel in irgendeiner Weise Abbruch leistet. In gleicher Weise wird er aber die Beamten auffordern, diejenigen hiesigen Geschäftsinhaber zu unterstützen, die in einsichtiger Weise ihre Verkaufspreise der Not der Zeit anpassen. Der Hauptausschuß ist in Kürze wieder zusammenzurufen, um über weitere Maßnahmen Beschluß zu fassen."

Die Parkverwaltung ehrt die toten Krieger.

* **Merseburg.** Am Totensonntag läßt die Stadt, wie in jedem Jahre, Kränze an den Ehrenmalen niederlegen. Zum ersten Male führt die Parkverwaltung eine begrüßenswerte Sitte ein. Sie läßt heute 122 Waldsträuße auf die Gräber der toten Kriegsteilnehmer legen.

Merseburger Geflügelschau.

* **Merseburg.** Heute vormittag wurde die große Geflügelschau im „Neuen Schützenhaus" eröffnet. Die Schau, die etwa 1000 Tiere umfaßt, ist wieder mit erstklassigem Material beschickt worden. Neben zahlreichen Gänsen, Enten, Hühnern, Tauben usw. sind auch Fasane und Wellensittiche vertreten. Die Merseburger Parkverwaltung hat die Bühne mit ihren Prachtexemplaren vom Gotthardteich, Schwänen, Enten usw. geziert. Die Preisrichter haben ihre Aufgabe bereits erledigt. Den Hauptag der Schau bildet der Sonntag. — Am Sonntag und Montag findet im „Verfschlößchen" eine Ausstellung von Reisebrieftauben statt.

Blinklicht am Bahnübergang.

* **Merseburg.** Die Reichsbahndirektion beabsichtigt, an dem gefahrvollen Bahnübergang der Lauchstädter Bahn in der Hallischen Straße, der schon manchem Fahrzeug zum Unheil geworden ist, ein Blinklicht einzuführen.

Ein Kind stürzt ins Wasserloch.

* **Neumark.** Gestern gegen 2 Uhr nachmittag ereignete sich ein Wasserrohrbruch. Die Folge davon war, daß das Wasser bis zur Herstellung des Rohres abgestellt werden mußte. Einige Kinder im Alter von 7 bis 8 Jahren versuchten nun, so weit als möglich an das Wasserloch heranzukommen. Schließlich löste sich ein Stück Erde, und ein Kind fiel in das mit Wasser gefüllte Loch, aus welchem es herausgezogen werden mußte.

Erneuerungsbau der Städte-Feuersozietät.

* **Merseburg.** Die Städte-Feuersozietät für die Provinz Sachsen hat ihren Gebäuden ein neues, schönes Aussehen verliehen. Die drei Häuser an der Ecke Teichstraße—Lauchstädter Straße haben einen einheitlichen Anstrich erhalten. Dadurch, daß ein einheitlicher Vorgarten geschaffen ist, wird die Vereinigung der drei Gebäude betont.

Das neue Hauptportal.

Im Innern sind wesentliche Umbauarbeiten vorgenommen, deren Entwurf in den Händen des Architekten W. von Walthausen lag. Ein neues formvollendetes Portal, die Seitenwände aus Muschelkalkstein und die Türen aus edlem Nirosta-Weißmetall bestehend, führt zu den Verwaltungsräumen. Der Haupteingang ist in hellgelbem Farbton gehalten, dem sich die grauen Sperrholztüren geschmackvoll anpassen. Das Treppenhaus mit seinem weißmetallenem Geländer hat einen blauen Farbanstrich erhalten. Neugeschaffen sind ferner ein Telephonund ein würdiger Empfangsraum.

Durch diese Umbauarbeiten scheint festzustehen, daß dieser wichtige Verwaltungskörper seinen Sitz in Merseburg behalten wird. Bekanntlich tauchte einmal das Gerücht auf, die Städte-Feuersozietät beabsichtige, nach Magdeburg überzusiedeln.

An der Ausführung der Bauarbeiten waren u. a. beteiligt:

Gebrüder Graul
Merseburg
Maurer- und Zimmermeister
Fernspr. Nr. 2452 u. 3062
Büro und Ausführung für Hochbau, Tiefbau und Eisenbetonbau, Wertaxen, Gutachten, Industrie- u. Siedlungsbauten

Reuschel & Gerlach
Natursteine, Kunststeine
Stuckarbeiten, Terrazzo
Ruf 3046 Merseburg

Paul Rudolph
Elektrobedarf
Merseburg
Fernruf 2601
Lindenstr. 6

Hyser politischer Meinungs-Verschiedenheiten.

* **Dessau.** Eine schwere Schlägerei, bei der es vier Schwerverletzte gab, trug sich in Libbesdorf zu. Die Brüder Holze und deren Vater gerieten mit mehreren Einwohnern in einen Streit, der in eine Schlägerei ausartete. Die beiden Brüder und der Vater Holze griffen mit Knüppeln und anderen Instrumenten mehrere Arbeiter an. Vier der Beteiligten mußten in schwerverletztem Zustande ins Krankenhaus gebracht werden. Nach den bisherigen Feststellungen handelt es sich um eine politische Schlägerei.

* **Zeitz.** (Mandatsniederlegung.) Stadtverordneter Kaufmann Wolkersdörfer (Natiog.) hat sein Amt als Stadtverordneter niedergelegt. Als Listen-Nachfolger tritt Arbeiter Liebmann ein.

Wieder einmal aufgeflogene Stadtverordnetensitzung.

Winterbeihilfen können nicht bezahlt werden.

* **Aislaben a. d. S.** Vor Eintritt in die Tagesordnung ging Bürgermeister Heinrich auf die Vorgänge der letzten Sitzung, in der es, wie berichtet, lebhafte Debatten gab, ein und wies auf den Ernst der Lage hin, der unbedingt positive Arbeit und sparsames Wirtschaften erfordere. Die Versammlung befaßte sich sodann nochmals mit dem Stadtverordnetenbeschluß, wonach sämtlichen Wohlfahrtserwerbslosen bare Winterbeihilfen zuteil werden sollen. Die Magistratsvorlage besagt, daß die Durchführung dieses Beschlusses mit Rücksicht auf die Finanznot unmöglich sei, zumal die Erstattung des 70prozentigen Kreisanteils bedenklich sei. Die Etatsmittel seien bald erschöpft. Schließlich wird der betreffende Mehrheitsbeschluß nach erregten Debatten gegen die Stimmen der KPD.-Fraktion umgestoßen. Die nunmehr im Zuschauerraum ausgelöste Unruhe veranlaßt den Vorsteher, einen Zuschauer aus dem Saal zu verweisen. Hiergegen protestiert die KPD.-Fraktion energisch. Die Ordnungsrufe des Vorstehers bleiben unbeachtet, so daß dieser nach 2Stündiger Verhandlung diese abbrechen muß. Die reichhaltige Tagesordnung blieb unerledigt.

Gemeindevorsteherwahl in Unterröblingen a. S.

* **Unterröblingen a. See.** Die neugewählten Gemeindeverordneten der Gemeinde trafen sich im Sitzungssaal des Rathauses, um die Wahl des Gemeindevorstehers, der beiden ordentlichen Schöffen und des Schöffenstellvertreters vorzunehmen. Im neugewählten Gemeindeparlament stimmen nach der Neuwahl nur die Vertreter von zwei Listen, nämlich der bürgerlichen Einheitsliste (5) und der Liste der Kommunisten (4). Infolgedessen waren zu den drei Wahlgängen auch nur je zwei Wahlvorschläge eingegangen. Als Gemeindevorsteher wurde der Landwirt Paul Busch von der bürgerlichen Liste gewählt, er hatte diesen Posten schon bis zum November vorigen Jahres inne. Gegenkandidat war der Lagerverwalter Otto König. Die Schöffenwahl, die nach der Verhältniswahl stattfinden muß, verteilte die beiden Mandate auf die zwei Listen. Es wurden gewählt: Betriebsführer Hermann Wilke (Einheitsliste) und Frau Karoline Pülles (SPD.). Als Schöffenstellvertreter vereinigte der Invalid Clemens Ebert die fünf Stimmen der Bürgerlichen auf sich und wurde somit gewählt. Die bürgerliche Mehrheit im Gemeindeparlament ist somit gesichert.

Strafantrag gegen das Stadtoberhaupt.

* **Gütten.** Die Stadtverordneten beschlossen mit 6 gegen 4 Stimmen, gegen den Bürgermeister Strafanzeige bei der Staatsanwaltschaft zu erstatten. Es werden ihm dienstliche Unregelmäßigkeiten vorgeworfen. So soll er sich für eine Reise nach Berlin in seiner Gehaltsangelegenheit 44 RM. aus der Stadtkasse haben anweisen lassen. Ferner wirft man ihm vor, er habe einen alten Rußbaum vor seiner Dienstwohnung durch von ihm angenommene Arbeiter fällen und zerkleinern lassen und die Löhne für die Arbeiter ebenfalls aus der Stadtkasse angewiesen. Erst vor kurzem habe er den Betrag wieder an die Stadtkasse zurückgezahlt. Ein Antrag, der den Bürgermeister auffordert, sich bis zum 27. d. M. über beide Angelegenheiten zu äußern, wurde angenommen.

Bürgermeisterwahl in Bernburg wieder vertagt.

* **Bernburg.** Die letzte Stadtverordnetensitzung befaßte sich erneut mit der Frage der Besetzung der Oberbürgermeisterstelle. Ein kommunistischer Antrag, die Stelle durch Urwahl zu besetzen, fiel mit 13 zu 12 Stimmen durch. Das Haus beschloß darauf, daß die Fraktionen bis zum 15. Januar Kandidaten nennen sollen.

Fahrlässiger Sperlingsschütze.

Eine Achtjährige tödlich verletzt.

* **Magdeburg.** Im benachbarten Groß-Ottersleben hatte sich ein Mann mit Spatzenschießen vergnügt und danach das geladene Gewehr auf eine Kiste mit Wäscheklammern gelegt. Das achtjährige Töchterchen wollte diese Kiste forttragen, machte aber dabei einen Fehltritt, wobei das Gewehr losging und ein Schuß das Kind aus nächster Nähe in den Kopf traf. Das kleine Mädchen ist seiner schweren Verletzung kurze Zeit darauf erlegen.

* **Greppin.** (Realsteuerzuschläge.) Die Gemeindevertretung setzte für das Rechnungsjahr 1930/31 nachstehende Realsteuerzuschläge fest: 125 Prozent Grundvermögensteuer, 380 Prozent Gewerbeertragsteuer und 760 Prozent Gewerbekapitalsteuer. Die Regierung in Merseburg dagegen ermäßigte diese Zuschläge auf 125 Prozent Grundvermögensteuer, 320 Prozent Gewerbeertragsteuer und 640 Prozent Gewerbekapitalsteuer. Die von der Gemeindevertretung eingelegte Beschwerde verfiel der Ablehnung.

* **Wolfen.** (Amtsniederlegung.) Aus Gesundheitsrücksichten und anderweitiger Arbeitsüberlastung hat Konrektor Arndt (SPD.) sein Amt als Gemeindeschöffe niedergelegt. Tischler Kahl wird als Nachfolger in die Gemeindevertretung einziehen.

Kaffee mit Weber's Carlsbader
viel sparsamer im Verbrauch und trotzdem besser!

Herren-Artikel
Binder ne ueste Dessins, Tupfen und Streifen in vielen Modefarben. Sonderpreis 0.65
Cachenez (Schaltuch) 80/80 cm, in weiß, gute K'seide, neueste Dessins 1.00
Herren-Hut mod. Flach- u. Rollränder, in vielen Modefarben, in glatter und Flauschware, einmaliges Sonderangebot . . 2.90
Sportmützen aushübschen Flauschstoffen, bedeckte Wintermuster, neue Farben, gute Verarbeitung 0.95
Herren-Gamaschen aus gutem Filz, in vielen Farbtönen, grau, beige, mode und braun, gute Verarbeitung . . . . . nur 2.25
Herren-Nappa-Handschuhe haltbare Qualität, gute Verarbeitung, durchgehend gefüttert, selten günstiges Angebot 4.90
Preisabbau bei Weiss
Halle am Markt

Universitäts- und Landesbibliothek Sachsen-Anhalt
urn:nbn:de:gbv:3:1-847529-193011225/fragment/page=0007

Heute nachmittag 2 Uhr verschied nach kurzer, schwerer Krankheit mein lieber Schwager, unser guter Onkel und Großonkel, der Telegraphist i. R.

Rudolf Nitsche

kurz vor Vollendung seines 85. Lebensjahres.

Halle-Saale, den 21. November 1930
Königstraße 54.

Die trauernden Hinterbliebenen.

Die Beerdigung findet am Dienstag, den 25. November, nachm. ½2 Uhr von der Kapelle des Südfriedhofes aus statt

---

Nach kurzem Krankenlager entschlief sanft und friedlich meine liebe Frau, unsere gute, treusorgende Mutter, Schwieger- und Großmutter, Schwester, Schwägerin und Tante

Frau Anna Schaaf

geb. Rauchhaupt

im Alter von 64 Jahren.

Im Namen aller trauernden Hinterbliebenen

Theodor Schaaf.

Gottenz, den 21. November 1930.

Beerdigung findet Montag, nachmittag ½3 Uhr vom Trauerhause aus statt. (†

Thalysia-Leib- und Büsten-Formsystem

gibt und erhält jeder Dame Formschönheit und Wohlbefinden durch individuelle Anpassung sowohl für leichte Linienverbesserung, als auch bei schweren u. allerschwersten Fällen. Aufkl. Drucksache „Die gesunde Frau" im Kaden frei. Zusendung gegen 15 Pfg.

Hygiene-Reformhaus THALYSIA Paul Gurke G.m.b.H.
Halle a. S., Leipzigerstr. 73.

Nur Michel -Briketts
anerkannt beste Marke!
den hochwertigen und daher sparsamen Brennstoff!
Zu beziehen durch:
Hallesches Kohlen- u. Brikett-Kontor m. b. H.
Halle (Saale), Schmiedstr. 4 (Ecke Merseburgerstr.)
(Anschlußgleis Loest's Hof)
Fernsprecher: Nr. 25457 und 25914.

Am Morgen des 18 November ds. Js. ging ganz plötzlich und unerwartet, im Alter von 65 Jahren, von uns Herr

Pfarrer Gustav Block

Krosigk a. P., Baltenmark, Wieskau.

Durch seine schlichte, treue und offene Art war er uns lieb geworden. Durch seinen klugen, praktischen Rat hat er uns und besonders auch dem Kreissynodal-Rechnungsausschuß, zu dessen Sitzung am 20. ds. Mts. er noch geladen war, wertvolle Dienste geleistet. Sein schneller Heimgang bedeutet für uns alle einen herben und großen Verlust. Wir danken ihm über das Grab hinaus für alles, was er uns war. Er wird uns in unvergeßlicher Erinnerung bleiben.

Was wir bergen in den Särgen, ist der Erde Kleid,
Was wir leben, ist geblieben — bleibt in Ewigkeit!

Können, den 20. November 1930.

Die Pfarrerschaft der Ephorie Können.
Die Kreissynode Können.
Der Kreissynodal-Rechnungsausschuß Können.
i. A.: Superintendent Brüssau.

Statt besonderer Anzeige.

Heute abend endete nach kurzer Krankheit ein sanfter Tod das in 88 Jahren mit Leid und Freud reich gesegnete Leben unserer geliebten Mutter, Großmutter Schwiegermutter und mütterlichen Freundin, der

verw. Frau Major Dr. v. Dunker

Charlotte, geb. Jacob

Halle (Saale), den 21. November 1930.
Wilhelmstr. 6.

Im Namen der Hinterbliebenen

Antonie v. Dunker
Luise v. Glasenapp, geb. v. Dunker
General a. D. Hoffmann

Die Beerdigung findet am Dienstag, dem 25. November, 14 Uhr von der Kapelle des Stadtgottesacker aus statt. (z

---

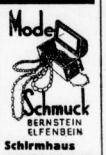

Mode Schmuck BERNSTEIN ELFENBEIN
Schirmhaus RICKELT
Kleinschmieden 6
Eing. Große Steinstraße

Fußbodenbeläge für Haus und Hof
Stein-Schober
Amtbahnh. Halle-Trotha
Steinschleiferei, Säge- und Fräserwerk

Oberhemden
hochwertige Qualität
bei Blankenstein
Obere Leipziger Straße 71

Nur durch Autoruf 2751 Tag u. Nacht
Autodroschken
ab nächstem Halteplatz.
Reg. Privatautos
Stets fahrbereit.
Rufzentrale des Droschkengewerbes.

Haar in Not?
Müllers Ihr Haar mit Dr. Müllers Haar-Elixir.
Die ärztlich empfohlene Haarmilch. Jetzt auch Kleinpackung Mk. 2.10, Großpackung Mk. 3.75 in Friseurläden, Drogerien, Apotheken und wo Plakate sichtbar, sonst
Dr. Müller & Co., A.-G., Berlin W 57

Nach einem arbeitsreichen Leben entschlief gestern nach kurzem Krankenlager mein lieber Mann, unser guter Vater und Bruder, unser lieber Opa

Heinrich Riefenstein

In tiefer Trauer im Namen aller Hinterbliebenen
Wwe. Friederike Riefenstein geb. Schulz
Halle a. S., den 22. November 1930.

Nach kurzem, aber schwerem Krankenlager entschlief sanft und friedlich unser guter Vater, Bruder, Großvater und Urgroßvater, der **Rentner**

Friedrich Teuscher

im 77. Lebensjahre.

Lettin, am 21. November 1930.
Waldstraße

Die trauernden Hinterbliebenen.

Die Einäscherung findet Montag, nachm. 2 Uhr, Gertraudenfriedhof statt.

Statt besonderer Anzeige!

Gestern entschlief sanft nach längerem Leiden mein lieber, guter Mann, unser treusorgender Bruder, Neffe, Onkel und Vetter, der Landgerichtsrat i. R.

Ernst Rode

Hauptmann d. L.

Halle, den 22. November 1930.
Richard-Wagner-Straße 28.

Im Namen der Hinterbliebenen

Maria Rode geb. Nebelung.

Die Trauerfeier zur Einäscherung findet am Dienstag, dem 25. November, 15 Uhr, in der großen Kapelle des Gertraudenfriedhofes statt. Wir bitten von Beileidsbesuchen abzusehen.

Trocken-Ski-Kursus

Am 2. Dezember 1930 um 20 Uhr beginnt in der Tennishalle an der Genzmerbrücke für unsere Kunden unser Trocken-Ski-Kursus unter Leitung des Ski- und Sportlehrers Reinhard Jud, Leiter der Ski-Kurse in St. Andreasberg und Gallitzer i. T. Von den übrigen interessenten wird ein Unkostenbeitrag von Mk. 5.— für den Kursus (4 Abende) erhoben.

Zur näheren Auskunft sowie zur Beratung beim Einkauf von Skiern und Ski-Ausrüstung sind unsere Fachleute jederzeit bereit.

Sporthaus Julius Bacher Halle-S. Leipziger Straße 102 Fernruf: 255 06

Hygien. Frauen-Artikel! Forkhardt, Geiststr. 23

Engländerin gibt engl. Std. 50 Pf.
Wer verteilt Geb.? Ch. u. T 9077 a. d. Exp.

Privat-Einzel-Unterricht im Maschinenschreiben.
Beginn jederzeit.
Frau E. Knabe,
Breitestr. 19. II. (

Englisch
Bl., deutsch., Gram., Konvers. Ausf. und Probeüb. kostenlos.
John C. Morgan,
Albrechtstr. 14. II.
Ruf 220 27.

Lernt Maschinenschreiben
Genge, Friedrichstr. 52

Tanz Einzel-Unterricht
erteilt zu jeder Tageszeit Wally Beck
Tanzlehrerin
Mozartstr. 1. Tel. 51736

Italienisch
Übersetzungen
Leipzigerstr. 24. III. te

Französin
Unterricht, Konvers. Chf. u. S. 76 a. Exp.

Unterricht in Stenographie u. Maschinenschr.
erteilt Kottel, Halle, Weglechdestr. 15. I.

Welcher Gebrauchs-Graphiker
ert. Abendunterricht i. Zeichnen? Off. u. S. 150 a. d. Exp. *

Jungl. Angestellter, 23 J., wünscht Bekanntsch. m. hübsch, frohlinnigem Mädel zw. Heirat. Etwas Bargeld ob. nebenberufl. Tätigk. (ev. Nähertin) erw. da Siedlungsgb. übern. w. sol. Bildoff. u. T. 1517 a. d. Exp.

Anständ. Frau.
Anfang 40, sucht Stellung in kinderlosem Haush. ohne Gehalt; evtl. Heir. Off. unter O. 194 a. d. Exp. d. Bl. *

Kriegerwitwe,
39 J., m. 8. (12 J.) möchte sich m. verheiraten. Mittlerer Staatsbeamten. Off. u. D. 44 a. d. Exp. *

Geb. Kfm., 27, l. eit., ev., co., wünscht, l. nette, lb. Dame o. gut. Fam., b. 23 J., zw. p. Heir. kennenzulernen. Dieste. zugel. u. verl. Off. mit Bild sof. unt. u. st. 1352 an Fil. Steinstr.

Witwer,
52 J., möchte sich wieder verheiraten. Angebote mit Bild u. M. 2 a. d. Fil. d. Bl. in Merseburg.

Jg. Dame, 23 J., hübsche Erscheinung, lieb. gr., kriegsbeschädigt, m. Ausst. u. 30 000 M. Verm., w. Bekanntschaft, ja. Mrt. Gutsl. od. höh. Beamt. zw. spät. Heirat. Diskr. Garantiefach. Ernstgem. Offerten mit Bild (zurück) erbet. unt. T. 2277 an die Exped. dies. Bl. (ad

---

Geschäftstüchtiger, 30 J., dunkelblonder, hübsch. Erscheinung, gut. u. wirtsch., nicht unbemittelt, w. Geb.-Ausst. u. auf Geh., bis 40 J., zw. spät. Heirat. Gefl. Off. m. Bild unter Ch. u. T. 2217 a. d. Exp. d. Bl. (ad

---

Für die uns anläßlich unserer Vermählung in so überreichem Maße von nah und fern erwiesenen Aufmerksamkeiten, ist es uns nur möglich, auf diesem Wege, allen lieben Freunden und Bekannten, herzlichst aufrichtig zu danken

Städtischen-Meister
Paul Reiche und Frau
Anne, geb. Landgraf
November 1930. Bertramstr. 1.

Heute morgen ging nach kurzem schweren Krankenlager mein innigstgeliebter Mann, unser herzensguter Vater,

Franz Wanek

für immer von uns.

Herr gib ihm die ewige Ruhe.

In tiefer Trauer
Barbara Wanek
Marianne Hoffmann geb. Wanek
Heinz Hoffmann

Halle (Saale), den 22. November 1930
Mansfelder Str. 12.

Die Beerdigung findet am Mittwoch, 14½ Uhr von der Kapelle des Südfriedhofes aus statt.

Für die vielen Geschenke und Aufmerksamkeiten anläßlich unserer

Silber-Hochzeit

sagen wir auf diesem Wege unsern herzlichsten Dank. †

Hermann Eckelmann u. Frau
Schürzengeschäft. Marienstr. 3.

BOTHO KNABE
DENTIST
MOZARTSTR. 25
SPRECHZEIT 9½–12, 2–6 UHR

Wo? lasse ich Tafel- u. Ziergeräte und Eßbestecke graveren? Bei Juweler Tittel
Eigene Graver-Werkstatt
Schmeerstr. 12

Unsere Spezial-Werkstätten garantieren einwandfreie Reparaturen an Radio-Apparaten, Lautsprechern, Akkumulatoren, Sprechmaschinen, Elektrischen Sparatem
Radiohaus Leipziger Turm
C. F. Ritter Am Ritterhaus

Schlüpfer i. schönen Farben
Flor m. Seide Mk. 3.25
Charmeuse . . Mk. 3.75
Gustav Immermann
Gr. Ulrichstr. 17 (neb. Hall. Nachr.)

Echte böhmische Bettfedern
ein praktisch. Weihnachtsgeschenk
Erstkl. Qualitäten b. billigst. Preisen
Beste deutsche Bezugsquelle
1 Pf. graue geschlissene M. 0.80 u. 1.-, halbweiße M. 1.20, weiße Daunige M. 2.-, 2.50 u. 3.-, Herrschaftsbettfedern schneeweiß M. 4.- bis Halbflaum M. 5.- u. 6.-, ungeschlissene Raum Wunderfedern M. 2.20, 2.80 u. 3.25, Flaumdaunen M. 3.80 u. 4.80, Daunen grau M. 4.- u. 5.-, Daunen weiß M. 7.- und 10.-, sofort geg. Nachnahme. Von 10 Pfd. an ausfrankiert. Nichtgefallendes umgetauscht od. Geld zurück. — Ausst. Preisliste und Muster kostenlos.
Erstes Bettfedernversandhaus
Rud. Blahut, Deschenitz 70/1
Böhmerwald
BLAHUT

Reparaturen
bekannt gut und billig
Garantie
Uhren-Schrön
Glauchner Straße 10
Ecke Steg gegr. Kirche

Heiraten
(Fernsen, u. S. 12.)
Gebl. ig. Witwe
bänsl., sol., nicht alt, Hrn. als Freund ev. p. Heir. Nette 3Bhn. Off. unt. St. 1336 a. d. Filiale Steinstr.

Aufbügeln
Anzug oder Mantel nur 2 Mark
Reparaturen billigste Berechng.
M. Glogowski
Leipziger Straße 103 a. Markt

Vervielfältigungen
Hochzeits-Zeitungen
Zeugnisabschriften
R. Vormeyer
Magdeburgerstr. 10

Warme fertige elegante Mäntel
aller Größen, auch für sehr starke Damen oder nach Maß auch sehr billig.
Auf Wunsch mit Pelzfutter.
August Göbel
Talamtstraße 1, II. Etage, am Hallmarkt

Empfehlenswertes Bestattungs-Institut
gegr. 1874
Adolf Brauer
Ruf 221 51
Große Märkerstraße 25 (am Markt)
Großes Lager in Holz- und Metallsärgen für Bestattungsversicherungen jeder Art, sowie Lieferung in alle Krankenhäuser. Volkswohlbund eine gute deutsche Versicherung.

Unterricht

Privat-Tanzunterricht
erteilt in größeren und kleineren Zirkeln sowie Einzel-Unterricht in allen Tänzen zu jeder Tages- und Abendzeit, auch Sonntags (z
Ad. Fröbe, Tanzlehrer, Gütchenstr. 1, pa.

PABLO MORÁN
Tanzlehrer aus Wien
bittet Sie höflichst zu seinen nächsten Kursen
Tango, Foxtrott Slow-Fox, Walzer
jed. Tanz in 3 Abenden, f. M. 5.
Billig, bequem und Sie lernen glänzend!
Anmeldung. u. Auskunft 10–14 Uhr Königstraße 19. Tel. 284 97. (bd

Neumanns Tanzschule
An meinem begonnenen Unterricht können noch Damen und Herren teilnehmen.
FRAU L. NEUMANN, Töpferplatz 8.
Nächster Uebungsabend Montag d. 24. cr. 20 Uhr. Hotel Stadt Dresden (ild

---

In Halle halten sich 126 Geschäfts- und Filialstellen der Hallischen Nachrichten bereit, Ihre „Kleinen Anzeigen" entgegenzunehmen. Eine „Kleine Anzeige" in den Hallischen Nachrichten bringt Ihnen gute Erfolge, denn sie werden in einer täglichen Auflage von rund 70000 Exemplaren verbreitet.

Heute morgen entschlief sanft nach langem schweren Leiden mein lieber Mann, unser lieber Vater, Bruder und Schwager der Kaufmann

Max Schurig

im Alter von 53 Jahren.

Dies zeigt tiefbetrübt an
Minna Schurig und Kinder.

Beerdigung Dienstag 14½ Uhr kleine Kapelle Gertraudenfriedhof. Kranzspenden an Beerdigungs-Institut Wilh. Schmidt, Friedrichstraße 28. *

In den besten Kreisen schätzt man die Arbeit
der Färberei Naumann & Co.
100 jährige Erfahrungen

Für die uns anläßlich unseres 25. Geschäftsbestehen und unserer silbernen Hochzeit erwiesenen Aufmerksamkeiten danken wir herzlichst.

Wilhelm Pfeiffer u. Frau
Berliner Straße 27

III Seit über 60 Jahren das bewährte Fachgeschäft Qualitätsuhren und Reparaturen, Emil Pröhl, Inh. Walter Quentin Gr. Steinstr. 18 gegenüber „Stadt Hamburg"

Universitäts- und Landesbibliothek Sachsen-Anhalt
urn:nbn:de:gbv:3:1-847529-193011225/fragment/page=0008

Mitteldeutsche Wirtschafts-Zeitung

42. Jahrgang / 22. November — Handels-Zeitung und Kursblatt der Hallischen Nachrichten — Nummer 275 / Seite 9

Devisen und Effekten.

Berliner Devisenkurse vom 22. November.

(Ohne Gewähr.)	Geld	Brief		Geld	Brief
Buenos Aires	1,436	1,440	Italien	21,04	21,08
Kanada	4,196	4,204	Jugoslawien	7,418	7,432
Japan	2,080	2,084	Kopenhagen	112,07	112,29
Kairo	20,88	20,92	Lissabon	18,83	18,84
Konstantinopel	—	—	Oslo	112,08	112,30
London	20,354	20,394	Paris	16,465	16,504
Neuyork	4,191	4,199	Prag	12,43	12,45
Rio de Janeiro	0,401	0,403	Reykjavik	91,98	92,16
Uruguay	3,307	3,313	Riga	80,67	80,83
Amsterdam	168,63	168,97	Schweiz	81,20	81,36
Athen	5,432	5,442	Sofia	3,038	3,044
Brüssel	58,42	58,54	Spanien	47,25	47,35
Budapest	73,29	73,43	Stockholm	112,47	112,69
Bukarest	2,489	2,493	Tallinn (Estl.)	111,61	111,83
Danzig	81,41	81,57	Wien	58,98	59,10
Helsingfors	10,549	10,569			

Am Devisenmarkt war der Dollar unverändert 4,1995. Pfund gegen Mark etwas schwächer, 20,3740. Madrid in Reaktion schwächer, 43,20.

Berliner Börse.

Tendenz: Anfangs einigermaßen gehalten auf Aufhören der amerikanischen Verkäufe. Später stärkerer Rückgang auf das Herauskommen von Aktienpaketen.

tz. **Berlin**, 22. November.

Die Beunruhigung, die seit längerer Zeit von den anhaltenden amerikanischen Verkäufen ausging, trat heute etwas in den Hintergrund. Die amerikanischen Angaben fanden heute keine Fortsetzung. Es lagen sogar auf der ermäßigten Basis amerikanische Kaufaufträge vor. Freilich bewirkte die Tatsache, daß ein zweiter amerikanischer Investementtrust, die amerikanische Cities Power & Light Corporation, zu einer Finanzierung schreiten muß sowie neue Finanzierungsschwierigkeiten in Amerika und Frankreich, daß die Besorgnisse weiterer Abstoßungen deutscher Papiere durch amerikanische Investmenttrusts sich erhielten. Ein anderes Moment beherrschte heute die Börse völlig: das immer neue Herauskommen von Material aus den Kreisen der Großaktionäre und das Lockerwerden immer neuer größerer Aktienpakete. Verkäufe dieser Art wollte man speziell in Westeregeln und Aschersleben bemerken, die ca. 7 Prozent niedriger einsetzten. Man hat das Gefühl, daß jetzt Aktienpakete in diesen Papieren herauskommen, während Salzdetfurth, durch die Großbanken gedeckt, widerstandsfähig war (— 1½ Prozent).

Größeres Angebot lag in Ilse vor. Das Papier gab bei einem Angebot von zunächst 30 000 Mark von neuem um 17 Prozent nach. Die Interessenverkäufe in dem Papier sind vorüber. Auch drückte die Abschwächung am Braunkohlenmarkt. Leopoldsgrube gaben 2½ Prozent nach.

Obwohl in Nachwirkung der gestrigen Kanzlerrede auch Angebot aus Gründen der Prolongationsmüdigkeit vorlag, war die Stimmung zunächst bei Rückgängen von 1 bis 1½ Prozent relativ widerstandsfähig, weil die Kulisse zum Zwecke von Wochenschlußdeckungen das Angebot völlig aufgab.

Einigermaßen gehalten waren zu Anfang Reichsbankanteile, Kunstseidenwerte, J. G. Farben, Rheinisch-Westfälische Elektrizität. Nur Hamburg-Süd gaben 2 Prozent nach.

Am einheimischen Rentenmarkt war die Stimmung weiter auf Geldbeschaffungsverkäufe schwächer. Reichsbahnvorzugsaktien gaben ½ Proz. nach.

1 Uhr. Nach einer vorübergehenden leichten Erholung im Zusammenhang mit weiteren Rückkäufen der Kulisse setzte im weiteren Verlaufe neues Angebot ein, wobei weitere recht umfangreiche Verkäufe in A.E.G. im Zusammenhang mit ungünstigen Dividendenschätzungen einen Anstoß gaben. A.E.G. gingen um 2 Proz. zurück. Salzdetfurth büßten jetzt 6½ Proz. ein. Die anderen Kaliwerte gaben weiter 3 Proz. nach. Siemens & Halske verloren 2½ Proz., Reichsbankanteile 2 Proz., Vereinigte Stahlwerke 1½ Proz. Die Abschwächung griff jetzt auf die Papiere über, die zunächst einigermaßen widerstandsfähig gewesen waren. So gingen Linoleum, anfangs plus 1½ Proz., um 2½ Proz. zurück, Julius Berger, anfangs plus 1½ Proz., um 5½ Proz. Polyphon gaben ihre anfängliche Besserung von 2 Proz. wieder her. Die Stimmung blieb weiter deprimiert. Das neue Anziehen des Privatdiskontsatzes verstimmte, weil es als Anzeichen für die anhaltende Geldverknappung angesehen wird.

Tägliches Geld war unverändert 4 bis 6 Prozent, Monatsgeld 6 bis 7½ Prozent. Der Privatdiskont zog in beiden Sichten um ⅛ auf 4⅞ Prozent an. Der Reportsatz unverändert 6½ Prozent.

Weitere Erhöhung des Privatdiskonts.

WTB. Berlin, 22. November. Der Privatdiskont wurde für beide Sichten um ⅛ Prozent auf 4⅞ Prozent erhöht.

Berliner Kupferpreis zieht wieder an.

*** WTB. Berlin, 22. November. Die heutige Berliner Elektrolytkupfernotiz ist erhöht auf 110¼ gegenüber 107¾ gestern.**

Hallische Börse.

Aktien	22. 11.		21. 11.	
Allg. Disch. Creditanstalt	65,75	G	66,—	G
Hallescher Bankverein	101,50	G	101,50	G
Gewerbe- und Handelsbank	88,—	G	88,—	G
Landkredit	74,50	G	74,5	G
Jordiger Bankverein	50,—	bG	49,—	G
Mansfeld Bergbau	—,—		42,—	B
Brettiger Braunk.-Akt.-Ges.	140,—	G	139,—	G
Rheinische Braunkohlen A.-G.	78,50	G	82,—	G
Wersichen-Weißenf. Brk.-A.-G.	—,—	—	—,—	—
Bruckh.-Nietlebener-Bergbau-G.	—,—	—	—,—	—
Ammendorfer Papier (alte)	101,—	G	101,—	bG
(junge)	—,—	—	—,—	—
Cröllwitzer Papierfabrik	—,—	—	—,—	—
Böhmer Papierfabrik	118,—	G	118,—	G
Eisenburg, Kattun-Manufaktur	50,—	G	50,—	G
Engelhardt-Brauerei	165,—	G	165,—	G
Glaubiger Bucker-Fabrik	50,—	G	50,—	G
Hall. Maschinenfabrik	115,—	G	118,—	G
Hallesche Maschinenfabrik	91,—	B	93,—	B
Hallesche Röhrenwerke	52,—	bG	52,—	bG
Hildebrandsche Mühlenwerke	25,—	G	25,—	G
Moritz Jahr A.-G.	—,—	—	—,—	—
Otto Jentsch	24,—	B	24,—	B
Kulmerbad Schmiedebeck	50,—	G	50,—	G
Kyffhäuserbrikette	53,—	G	53,—	G
Gottfried Lindner	58,50	G	48,—	G
Schropauer Kalkwerke	42,—	G	42,—	G
Stadtmühle Alsleben	33,—	G	30,—	G
G. Pfister	28,—	G	28,—	G
Mercklin & Klüpfel	50,—	G	50,—	G
Geiger Maschinenfabrik	65,—	G	65,—	G
Zuckerraffinerie Halle	40,—	G	40,—	B
Halle-Hettstedter Eisenbahn-Akt.	24,—	G	24,—	G

Die Preissenkungsaktion in Halle hat begonnen.

Der Magistrat über das erste Verhandlungs-Ergebnis. — Brot und Fleisch 7—10% billiger. Zwei Entschließungen des Handwerks.

Auf Grund der Erörterungen im Deutschen Städtetag über die Frage der Preissenkung, über die wir bereits verschiedentlich berichtet haben, ist auch der Magistrat der Stadt Halle in Verhandlungen mit den beteiligten Kreisen wegen einer Senkung des Preisstandes getreten. Die Verhandlungen, die unter dem Vorsitz des Dezernenten des Statistischen Amtes, Stadtrat Dr. Hiller, in dieser Woche begonnen wurden, haben, einer Mitteilung des Magistrats zufolge, folgendes Ergebnis gezeitigt:

Die Vertreter der hallischen Mühlen und des Mehlgroßhandels erklären sich bereit, bei einem Roggenpreis von 8,95 RM. den Mehlverkaufspreis an die Bäcker für Roggenmehl 0—60proz. auf 27,50, d. h. um etwa 1 RM. zu ermäßigen.

Die hallische Bäckerinnung erklärt sich bereit, den Preis für das Preispfundbrot mit Wirkung vom 24. November ab bei gleichbleibender Qualität von 54 Pf. auf 52 Pf. zu senken. Die Konsumvereine und Brotfabriken schließen sich dieser Senkung an.

In Erkenntnis der allgemeinen wirtschaftlichen Notlage erklärt sich die Fleischerzwangsinnung bereit, sich für eine Herabsetzung der Preise für Fleisch und Fleischwaren bei ihren Mitgliedern einzusetzen. Es werden herabgesetzt:

Schweinefleisch, Kotelett u. Schinken	um 10	Pf.	das Pfund
Bauchfleisch	„ 5	„	„
Speck u. Schweineschmalz	„ 10	„	„
Rindfleisch, Braisfleisch u. Kochfleisch	„ 10	„	„
Rindertalg roh	„ 4	„	„
Rindertalg ausgelassen	„ 6	„	„
Kalbfleisch	„ 10	„	„
Hammelfleisch	„ 10	„	„

Unter Zugrundelegung der vom Statistischen Amt der Stadt Halle festgestellten häufigsten Preise ergibt sich somit eine Senkung gegenüber dem derzeitigen Stand um 7—10 Prozent. Die Fleischerinnung fordert ihre Mitglieder auf, die Kalkulation der Wurstwaren auf das schärfste nachzuprüfen und entsprechende Senkungen eintreten zu lassen, wobei die Wiedereinführung der Pfennigrechnung in Aussicht genommen wird. Infolge der Qualitätsunterschiede ist hier eine einheitliche Preisfeststellung nicht möglich. Die Verhandlungen mit weiteren Interessenten sollen in der nächsten Woche fortgesetzt werden.

*

In folgenden Ausführungen äußert sich der Dezernent und Verhandlungsleiter, Stadtrat Dr. Hiller selbst zur Preissenkungsaktion, ihre Vorgeschichte und Notwendigkeiten und ihre methodische Durchführung. Wir lassen diese Ausführungen im Wortlaut folgen; sie geben Gesichtspunkte und Rückschlüsse über die Einstellung des Magistrats zu dieser gegenwärtig bedeutsamsten wirtschaftspolitischen Frage.

Preissenkung.

Von **Stadtrat Dr. Hiller.**

Die Senkung der Preise für Lebensmittel ist von einem Schlagwort zur Tatsache geworden. Zunächst in Berlin. Die Bedeutung der Berliner Vereinbarungen darf jedoch nicht unterschätzt werden. Soweit sie Herabsetzungen bringen, sind sie allerdings örtlich begrenzt worden. Aber grundsätzlich haben die Spitzenorganisationen des Bäcker- und Fleischergewerbes anerkannt, daß in Würdigung der allgemeinen Notlage eine Preissenkung notwendig ist. Jede örtliche Organisation, die diese Notwendigkeit bestreitet, setzt sich daher mit ihrer eigenen Spitzenvertretung in Widerspruch. Schon melden sich in Arbeitgeberkreisen einzelne Stimmen, die kommentarisch zum Wort, die diese Erklärungen dahin ausgelegt wissen wollen, daß man sich für das Reich zur Senkung nur bereit erklärt habe, soweit dazu eine Möglichkeit bestehe, d. h. wenn eine überhöhte Gewinnspanne festzustellen sei. Dem kann nicht entschieden genug entgegengetreten werden.

Die Regierungsaktion beruht nicht auf der Erwägung, daß bei Gewerbezweigen, die heute eine höhere Verdienstspanne kalkulieren als früher, diese auf den Vorkriegsstand zurückgeführt werden müßte. Vielmehr fordert die in Aussicht genommene Kürzung der Beamtengehälter und ein eventueller Lohnabbau gebieterisch eine Senkung der Lebenshaltungskosten, um die Realentlohnung nicht zu verschlechtern. Die Allgemeinheit verlangt daher von allen, welche preisbildende Faktoren für Gegenstände des lebensnotwendigen Bedarfs sind, ein Opfer; nämlich daß eine im allgemeinen Wirtschaftskampf errungene oder, wie beispielsweise bei Kartellen, erzwungene Preisposition aufgegeben wird. Dies Opfer wird um so leichter gebracht werden können, als in vielen Fällen über die Belastung durch Steuern und Steigerung der Unkosten hinaus eine starke Ausweitung der Verdienstspanne gegenüber der Vorkriegszeit festzustellen ist. Aber dies Opfer wird auch dann verlangt werden müssen, wenn eine überhöhte Gewinnspanne nicht nachweisbar ist.

Die Senkung soll freiwillig erfolgen. Eine Lebensmittelbeschaffung und -verteilung durch die Städte, um dadurch einen Preisdruck auf die freie Wirtschaft auszuüben, ist nicht in Aussicht genommen. Auch an Höchstpreisfestsetzungen im gesetzlichen oder Verordnungswege soll nicht gedacht werden. Aber es wäre ein Irrtum, wenn die betroffene Korporation glaubte, die Forderung der Preissenkung wie einen schwächlichen Bettler behandeln zu können, den man bedenkenlos die Tür weisen dürfe.

Stärker als Gesetz und behördlicher Zwang ist der Druck der öffentlichen Meinung. Die Städte werden daher in erster Linie für eine klare Preisberichterstattung und eine objektive Berechnung der Bruttoverdienstspanne und ihren Vergleich mit früheren Jahren zu sorgen haben. Ist die freiwillige Vereinbarung einer Preissenkung nicht zu erzielen, dann müßten die niedrigsten Preise festgestellt und unter Nennung der Bezugsquelle veröffentlicht werden. Das Urteil bleibt dann dem Konsumenten überlassen.

Die Regierung hat den grundsätzlichen Rahmen geschaffen, innerhalb dessen die einzelnen Städte nunmehr tätig werden. Die bereits eingeleiteten Verhandlungen zeigen, daß Handel und Gewerbe in Halle im vollen Umfange die Schwere der Verantwortung begreifen, die die Stunde ihnen auferlegt. Denn die Preissenkungsaktion muß erfolgreich sein, wenn die innerpolitischen Gefahren des bevorstehenden Winters gebannt werden sollen.

*

Soweit die Ausführungen des Magistratsvertreters. Es ist ihnen zu entnehmen, daß sich der Magistrat insofern in einer erfreulichen Uebereinstimmung mit den maßgeblichen Führern der Preissenkungsaktion befindet, als die Ausübung eines Zwanges auf die in Frage kommenden Wirtschaftskreise abgelehnt wird. Ausdrücklich heißt es in den vorhergehenden Ausführungen, daß ein Preisdruck auf die freie Wirtschaft nicht in Aussicht genommen sei, daß die Senkung vielmehr freiwillig erfolgen solle. Diese Feststellung ist wertvoll, denn die Vergangenheit hat gelehrt, daß Zwangsmaßnahmen in diesen Dingen noch immer versagt haben. Aus dieser Erkenntnis heraus haben sich deshalb die maßgebenden Stellen darauf beschränkt, eine Einwirkung auf die Preisbildung durch engste Fühlungnahme mit den wirtschaftlichen Verbänden in Form von Besprechungen und Verhandlungen zu erzielen. Wenn in diesem Zusammenhang der Magistrat jeweils die niedrigsten Preise festsetzen und bekannt geben will, so läßt sich dagegen nichts einwenden. Wesentlich problematischer ist dagegen die Absicht, die Bezugsquelle zu nennen. Diesen Weg zu beschreiten ist durchaus nicht ratsam, und deshalb möchten wir den Nachdruck auf die Magistratserklärung gelegt wissen, daß ein Preisdruck auf die freie Wirtschaft nicht in Aussicht genommen ist. Im übrigen wird die Preissenkungsaktion nur dann von nachhaltiger Wirkung sein, wenn sie sich organisch in die natürliche Entwicklungstendenz der Preise einschaltet und das auf allen Gebieten der Wirtschaft.

Das Handwerk zur Preissenkung.

Grundsätzlich zur Herabsetzung der Preise bereit.

In einer besonderen Ausschußsitzung der Ortsgruppe Halle des Mitteldeutschen Handwerkerbundes am Freitag beschäftigte man sich eingehend mit der augenblicklich im Mittelpunkt des Interesses stehenden Preissenkungsaktion und faßte einstimmig eine Entschließung, in der es heißt:

Das hallische Handwerk würdigt voll und ganz die Bestrebungen der Regierung sowie der Kommunen, eine beweglichere Gestaltung bzw. eine allgemeine Senkung der Preise herbeizuführen. Es ist auch bereit, über das bisherige Maß hinaus noch Opfer zu bringen, um eine tragfähige Grundlage für die Erörterung der Löhne zu schaffen. Es muß aber mit aller Deutlichkeit darauf hingewiesen werden, daß das Handwerk trotz fortgesetzter Erhöhung der Produktionskosten schon seit Jahren seine Preise abgebaut hat. Die Fleischpreise sind in den letzten Tagen wiederum nicht unbeträchtlich herabgesetzt worden, außerdem hat die hallische Fleischer-Innung ihren Mitgliedern aufgegeben, auch die Wurstpreise schärfster Kalkulation zu unterziehen. In anderen Berufszweigen des Handwerks werden alle Möglichkeiten erwogen, die eine Zurückführung der Preise gestatten. Vor aller Oeffentlichkeit muß jedoch betont werden, daß eine Ueberbühnung der Preise im Handwerk überhaupt nicht besteht. Das Handwerk kennt keine Preisbindungen; in seinen Reihen besteht der freie Wettbewerb, der den Preis automatisch nach dem volkswirtschaftlichen Grundsatze von Angebot und Nachfrage reguliert.

Der überaus scharfe Konkurrenzkampf und der Hunger nach Arbeit forgen dafür, daß die Preise schon seit langem nicht mehr auskömmlich sind. Die preisbestimmenden Faktoren im Handwerk sind Materialkosten, Löhne und Unkosten. Die ersteren unterliegen zum großen Teile kartellmäßigen Preisbindungen. Die Löhne sind an die bestehenden Tarifverträge gebunden. Die Unkosten befinden sich infolge der ständig gestiegenen Soziallasten, der erdrückenden Realsteuern, der Erhöhung der Verkehrstarife, sowie angesichts des Borgunwesens und vieler anderer Belastungen in dauernder Aufwärtsbewegung.

Durch Krieg und Inflation fast sämtlicher Vermögenswerte beraubt, war das Handwerk gezwungen, fremdes Kapital aufzunehmen, dessen außerordentlich hohe Verzinsung die Rentabilität der meisten Betriebe aufs ernsteste gefährdet. Auch dem hallischen Magistrat sind solche Verhältnisse nicht unbekannt, denn er wandte sich in Gemeinderatsverordnetenvorlage vom 3. November 1930 betreffs Erhöhung der Friedhofsgebühren ausdrücklich auf die nicht unbeträchtlich gestiegenen Löhne, Materialpreise und Unkosten hin.

Mit einem Abbau der Preise im Handwerk muß naturnotwendig die Senkung eines der wichtigsten Unkostenfaktoren, nämlich der Tarife für Gas, Wasser und Elektrizität Hand in Hand gehen. Wenn sich die Städtischen Werke nicht dazu bereit finden, durch Herabsetzung der Tarife ihrerseits an der allgemeinen Preissenkungsaktion teilzunehmen, werden alle Bemühungen des hallischen Handwerks auf Verbilligung seiner Produkte für die Dauer illusorisch sein. Man kann gerechterweise nicht verlangen, daß die an und für sich schon äußerst gedrückten Preise noch mehr reduziert werden, wenn die Vorlieferanten ihrerseits zu keinerlei Opfern bereit sind. In diesem Zusammenhange sei ganz besonders auf die Notwendigkeit zur Senkung der Kohlenpreise hingewiesen.

Die Verhältnisse im Bau- und Baunebengewerbe sind infolge der katastrophalen Lage des Baumarktes ganz besonders trostlos. Mit bitterem Ernst verlangt das hallische Handwerk eine unbedingt finngemäße Anwendung der Verdingungsordnung für Bauleistungen und damit einen behördlichen Schutz des Gewerbes vor Preisgabe an den wirtschaftlichen Ruin. Die Behörden haben die Pflicht, sich der primären Stellung der Wirtschaft gegenüber dem Bürokratismus bewußt zu werden.

In allen diesen grundsätzlichen Fragen steht das hallische Handwerk einmütig und geschlossen zusammen. Es wird stets zugänglich sein für sachliche Erörterungen und für die Erschöpfung aller Möglichkeiten zu einer niedrigeren Preisgestaltung, es verwahrt sich aber mit aller Schärfe gegen einen ungerechtfertigten Preisdruck, wenn die übrigen in Frage kommenden Wirtschaftskreise einschl. aller Regiebetriebe es ablehnen, an der Verbilligung der für das Handwerk bestimmenden Produktionsfaktoren teilzunehmen."

Die Fleischer-Zwangs-Innung zu Opfern bereit.

Die Fleischer-Zwangs-Innung zu Halle und Umgegend hielt ebenfalls gestern eine außerordentliche Generalversammlung ab, um zu den zwischen dem Vorstand der Innung und dem Magistrat der Stadt Halle bezüglich Preisherabsetzung getroffenen Abmachungen Stellung zu nehmen.

Obermeister Mangold betonte ausdrücklich, daß die Herabsetzung der Preise kein Zwang, sondern ein Notopfer seitens des Fleischergewerbes darstelle, welches gebracht werden müsse und als solches auch von der Behörde angesehen werde.

Es wurde eine Entschließung gefaßt, in der es heißt:

In der heutigen Generalversammlung wurde einstimmig festgestellt, daß die Preise für Fleisch- und Wurstwaren aufs Aeußerste kalkuliert und billigste Preise bereits in den Geschäften genommen werden. Um aber der großen Not, in der sich heute die Mitbürger befinden, Rechnung zu tragen und die Regierung — in ihrem Bestreben, allseitig die Preise zu senken — zu unterstützen, schließt sich die Innung dem Beschluß des Vorstandes an, der dahin geht, zu versuchen, dies Opfer noch auf sich zu nehmen, jedoch nur in der Erwartung, daß allseitig nachgeholt wird, und Reich, Länder und Gemeinden eine umgehende allgemeine Steuer- und Tarifsenkung folgen lassen, sonst können die Mitglieder ein solches Opfer nicht lange tragen. In Gemeinschaft mit Magistrat und Statistischem Amt sind diese Beschlüsse gefaßt und anerkannt worden."

Verfrühte Kombinationen um Mansfeld.

Wie wir bereits mitgeteilt haben, hat Justizrat Gottschalk seine Ansechtungsklage in Naumburg zurückgezogen und sich mit der Mansfeld A.-G. über die Kosten des außergerichtlichen Verfahrens verglichen. Des weiteren hat Justizrat Gottschalk auch die Ansechtungsklage gegen die Generalversammlungsbeschlüsse vom 1. Juli 1929 zurückgezogen. Der auf den 26. November vor dem Oberlandesgericht in Naumburg angesetzte Termin wird daher nicht mehr stattfinden.

Wie die „WTB." meldet, dürfte auch gegen das vom Landgericht Halle gefällte Versäumnisurteil ein Einspruch nicht erhoben werden. Damit dürfte letzten Endes der Streit zwischen der Mansfeld A.-G., angesichts der sehr ernsten Aufgaben, die augenblicklich die Mansfeld-Verwaltung bei der Lage ihres Unternehmens zu erfüllen hat, wenig geschmackvoll war, beseitigt sein.

Wenn daran die Hoffnung geknüpft wird, daß nunmehr einer Fusion Mansfeld-Stadtfeld in dieser Beziehung nichts mehr im Wege steht, so ist das sicherlich richtig. Es dürfte aber verfrüht sein, schon jetzt an eine Durchführung dieser Verschmelzung zu denken, bevor die Lage des Mansfelder Kupferbergbaues durch die Revisionsgesellschaft geklärt ist.

Wenn man mit Befriedigung am Ende der vergangenen Woche die Erhöhung der Kupferkartellpreise feststellen konnte, die sich schnell einem Niveau näherten, auf dem wieder mit einer Rentabilität des Mansfelder Kupferbergbaues zu rechnen ist, so ist die letzte Abschwächung auf dem Kupfermarkt wieder eine starke Ernüchterung gewesen und hat gezeigt, daß die Verhältnisse auf dem Weltkupfermarkt nach wie vor sehr unsicher sind.

*** Sauerbrey, Maschinenfabrik AG, Staßfurt.** In der ordentlichen Hauptversammlung wurde der Abschluß per 30 Juni 1930 mit 328 000 RM. Gesamtverlust genehmigt. Im laufenden Jahre sei der Auftragseingang unbefriedigend. Die Besellungen auf einen neu herausgebrachten Apparat gehen ebenfalls nur zögernd ein.

*** Riebeck-Partnische-Brauerei A.-G. in Torgau an der Elbe.** Der am 15. Dezember in Torgau stattfindenden ordentlichen Generalversammlung wird für das Geschäftsjahr 1930 voraussichtlich eine Dividende von 10 Prozent (wie im Vorjahre) vorgeschlagen. Der Bruttogewinn beträgt 45 724,11 RM. (i. V. Reingewinn ohne Vortrag 35 497,50 RM.). Der Umsatz ist auch hier infolge der allgemein schlechten Wirtschaftslage zurückgegangen und bewegt sich auf dem Stande von 1927/28, doch hofft man, daß sich vom März 1931 ab ein allgemeiner Aufschwung geltend machen und auch der Umsatz sich wieder heben wird.

*** Gewerbe- und Handelsbank AG.** In der gestrigen Aufsichtsratssitzung der Gewerbe- und Handelsbank Aktiengesellschaft stellte der Aufsichtsrat bei Vorlegung der Halbjahresbilanz mit Befriedigung fest, daß das bisherige Gewinn-Ergebnis mit Rücksicht auf die gegenwärtige Wirtschaftslage als durchaus günstig zu bezeichnen ist.

Universitäts- und Landesbibliothek Sachsen-Anhalt
urn:nbn:de:gbv:3:1-847529-193011225/fragment/page=0009

Zuckermarktlage nach der November-Umfrage.

Die Ergebnisse in Mitteldeutschland.

Das Ergebnis der November-Umfrage der deutschen Rohzuckerfabriken liegt jetzt vor. Die Umfrage wurde von allen 233 Fabriken, welche in diesem Jahr die Verarbeitung von Zuckerrüben aufgenommen haben, beantwortet. Wir bringen nachstehend die wichtigsten Ergebnisse:

	1930/31	1929/30	Zunahme gegen d. Vorjahr
Anbau von Zuckerrüben	467 282 ha	438 900 ha	+ 7,68 %
Rübenverarbeitung:			
auf Zucker	148 445 500 dz	119 366 580 dz	+ 24,36 %
auf Trockengut	2 587 500 dz	—	—
insgesamt	151 033 000 dz	119 366 580 dz	+ 26,53 %

Zuckererzeugung (Rohzuckerwert).

	1930/31	1929/30	Zunahme gegen d. Vorjahr
Steuerpflichtiger Zucker	23 288 650 dz	19 846 630 dz	+ 17,34 %
davon voraussichtlich: vergütetter Zucker, steuerpflichtige Abläufe und Sirupe	268 850 dz	28 529 dz	
weggebrachter Zucker: in Brüh- und Diffusionsschnitzeln und Trockenrüben	524 625 dz	—	
Weggebrachter Zucker insgesamt	793 275 dz		

Die Gesamtzuckerbeute wird von den Fabriken auf 15,52 Prozent geschätzt gegen eine tatsächliche Ausbeute von 16,38 Prozent im Vorjahre. Der Zuckergehalt bleibt hinter den Ergebnissen der letzten Jahre bedeutend zurück. In qualitativer Hinsicht ist also der Ausfall der diesjährigen Zuckerrübenernte einigermaßen unbefriedigend, dagegen hat der quantitative Ausfall alle Erwartungen übertroffen, denn während der Mehranbau gegenüber dem Vorjahre nur 7,68 Prozent beträgt, ist die Rübenverarbeitung um 26,53 Prozent gestiegen.

In den letzten Jahren waren die Zuckerrüben-Ernteergebnisse in den mitteldeutschen Bezirken Provinz Sachsen, Thüringen und Anhalt hinter dem Reichsdurchschnitt zurückgeblieben, Anhalt hat sogar eine Reihe von ausgesprochen schlechten Zuckerrübenjahren hinter sich. Hier ist in diesem Jahre ein recht erfreulicher Wandel eingetreten, denn man kann schon heute sagen, daß die Hektarerträge der mitteldeutschen Bezirke sich durchweg um 300 dz herum bewegen.

Rübenanbau in Mitteldeutschland.

	1930/31	1929/30	Zunahme + Abnahme — gegen d. Vorjahr
Prov. Sachsen	129 360 ha	126 317 ha	+ 2,42 %
Thüringen	16 383 ha	17 249 ha	— 5,02 %
Anhalt			

Rübenverarbeitung in Mitteldeutschland.

	1930/31	1929/30	Zunahme gegen d. Vorjahr
Prov. Sachsen und Thüringen	39 712 dz	32 789 050 dz	+ 21,12 %
Anhalt	4 627 500 dz	3 775 600 dz	+ 22,56 %

Zuckererzeugung (Rohwert) in Mitteldeutschland.

	1930/31	1929/30	Zunahme gegen d. Vorjahr
Prov. Sachsen und Thüringen	39 712 800 dz	32 789 050 dz	+ 21,22 %
Anhalt	751 150 dz	600 800 dz	+ 19,09 %

Mit einer weiteren Erhöhung der vorläufig auf 25 Prozent der diesjährigen Erzeugung festgesetzten Ausfuhrquote ist in den nächsten Tagen zu rechnen. Wir begnügen uns heute mit dem Hinweis, daß leider die Zunahme der Zuckererzeugung keineswegs eine prozentual gleiche Zunahme der Einnahmen für unsere zuckerbauende Landwirtschaft im Gefolge hat, da bei dem katastrophalen Preisstand für Zucker an den Auslandsmärkten der Erlös des zur Ausfuhr kommenden Zuckers kaum die auf seine Gewinnung verwandten Verarbeitungsunkosten der deutschen Zuckerfabriken deckt.

Weltstabilisierung des Weizenpreises?

Der Ministerpräsident von Kanada, Bennett, dürfte seinen Aufenthalt in England vorzeitig abbrechen, da die Weizenfrage seine Anwesenheit in seinem Heimatlande erfordert. Die sieben Banken, die die Geschäfte des Weizen-Pools finanzieren, verlangen von ihm, daß er den Weizenpreis stabilisieren solle.

Auch in Australien beschäftigt man sich lebhaft mit der Weizenfrage. Der stellvertretende Ministerpräsident Fenton erklärte, er wolle mit den Regierungen von Kanada und den Vereinigten Staaten in Verbindung treten, um Mittel und Wege zur Stabilisierung der Weizenpreise zu suchen.

* **Preußische Central-Bodenkredit- und Pfandbrief-Bank-Aktiengesellschaft** (vordem Preußische Pfandbrief-Bank). Die aus den Jahren besonders hoher Geldsätze noch im Umlauf befindlichen zehnprozentigen Goldpfandbriefe Em. 30 und 40 der Preußischen Pfandbrief-Bank sind bekanntlich zum 1. Januar 1931 gekündigt worden. Im Umtausch gegen diese gekündigten Stücke bietet die Bank ihre 7½prozentigen Gold-Pfandbriefe Em. L unkündbar bis Oktober 1935, ½ Prozent unter jeweiligem Börsenkurs an. Wir vermeiden wegen der Umtauschbedingungen auf die Bekanntmachung im heutigen Anzeigenteil.

Leipziger Börse von heute.

	22. 11.	21. 11.
Adca	97½	95½
Dresdener Bank	108	108
Leipzig. Hypothek.	148	148
Allemn. Landtrek.	115½	115½
Casseler Jute	142	142
Chromo Najoer	78	78
Großhiner Papier	110	—
Dische. Eisenbahn.	40½	41
Eilenwerke	—	—
Eholb & Nießing	—	—
Kamm. Kaubsch	—	—
Glanziger Zucker	50	50
Halle Kammgarn.	—	—
Halle Zucker	38	38
Hartmann	—	—
Kirchner	32½	32½
Knoch Nähmasch.	45	44
Kothenscher Zucker	72½	—
Landtr. Kulturip.	85	85
Leipz. Baumwolle	102½	102½
" Riebeck	113	113
" Kammgarn	65	65
" Mälz.	95	95
" Plaho	8¼	8¼
" Wollkämm.	—	—
Lindner	58	58
Mansfeld	39	39
Nordbt. Wolle	57½	56½
Peniger Masch.	20	20½
Pinkus	16	16
Pittler Werkzeug.	128	128
Polyphon	145	146½
Preßkoenefe	—	—
Rauchwar. Walter	19	19
Riquet & Co.	106½	106½
Rositzer Zucker	40	40
Rudolstd. Zement	165	165
Sächsisch Kaddbg.	40½	41
Schlema Holzstoff	60	60
Schnitzer Hugo	73	74
Schubert & Salzer	138	137
Stadtl. Kriß	40	40
Sonderm. Lit. A	105	106
" Lit. B	45	45
Stöhr & Co.	65	67
Tietz Hos	139½	144½
" Wolle	108½	109½
Trankner & Würt	—	—
Vomarwerke	—	—
Vrellis	140	140
Wettiner	30	30
Lamca	2	2
Thode Papier	41½	44
Wiscofe Stapel	—	—
Wolff Budau	—	—

Amtliche Hallische Produkten-Notierungen.

Halle, den 22. November 1930.

Für 1000 kg	vorher	heute	Tendenz
Weizen, gesund u. trock.	253–258	255–258	
gut. gel. u. trock., alt	258–260	258–260	ruhig
" " neu	—	—	
rr. f. Mühlenzwecken	—	—	
niedriges Gewicht	—	—	
niedrigstes Gewicht	—	—	
Roggen, Durchschnittsgut.	168–168	166–168	•
gesund u. trocken	—	—	
"	—	—	
gut, gesund u. trock.	—	—	
rr. f. Mühlenzwecken	—	—	
Industriegerste	178–183	180–185	fester
Braugerste, hiel. Durchschnitts-Qual (f. u. N.)	210–220	210–220	ruhig
gute Braugerste	230–240	230–245	gefragt, st.
Wintergerste			
Durchschn.-Qual	175–180	180–185	fester
Futtergerste, Abhaßgerste	175–180	175–183	aufrecht
Hafer Durchschn.-Qual.	160–165	158–163	ruhiger
Für 100 kg			
Viktoriaerbsen, Durchschn.-Qual.	21–25	23–25	ruhig
" neue	—	—	
Futtererbsen	16–16½	16–16½	
Kleine Speise- mittelerbsen	7¼–8¼	7¼–8¼	stetig
Roggenmehle	7¼–8¼	7¼–8¼	
Weizenmehl	6¼–7	6¼–7	ruhig
Trockenschnitzel	4½–5	4½–5¼	fester
Heu, lose	6½–7	6½–7	ruhig
Weizenstroh drahtgepr.	2	2	geschäftslos
Roggenstroh drahtgepr.	2	2	

Die Preise verstehen sich netto frei Halle für mindestens 15 Tonnen.

Allgemeine Tendenz: Behauptet.

Kurszettel der Hausfrau.

Marktkleinhandelspreise in Halle am 22. Nov. 1930

Obst und Gemüse:

Tafeläpfel . 1 Pfd.	0,25–0,60
Wirtschaftsäpfel . 1 Pfd.	0,20–0,25
Kochäpfel Mus- . 1 Pfd.	0,10–0,20
Kochäpfel . 1 Pfd.	0,10–0,20
Tafelbirnen . 1 Pfd.	0,30–0,40
Birnen, Eß- . 1 Pfd.	0,30–0,40
Kochbirnen . 1 Pfd.	0,20–0,25
Apfelsinen . 1 Stck.	0,15–0,20
Bananen . 1 Pfd.	0,40–0,45
Preßpflaumen . 1 Pfd.	0,60–0,70
Weintrauben . 1 Pfd.	0,50–0,70
Tomaten . 1 Pfd.	0,30–0,40
Rüben . 1 Pfd.	0,05–0,08
Bohn., grüne . 1 Pfd.	0,00–0,00
" weiße . 1 Pfd.	0,25–0,00
Stangenbohnen . 1 Pfd.	0,60–0,00
" Pfeff. . 1 Pfd.	0,00–0,00
Radieschen . 1 Bd.	0,10–0,00
Meerrettich . 1 Pfd.	0,05–0,00
Kartoffel . 1 Pfd.	0,04–0,05
Wirsingkohl . 1 Pfd.	0,08–0,10
Blumenkohl . 1 Kopf	0,40–1,00
Grünkohl . 1 Pfd.	0,08–0,10
Rosenkohl . 1 Pfd.	0,30–0,35
Salat . 1 Kopf	0,20–0,00
Spinat . 1 Pfd.	0,05–0,10
Wurzelrüben . 1 Pfd.	0,05–0,08
Kohlrüben . 1 Pfd.	0,08–0,00
Rote Rüben . 1 Pfd.	0,08–0,00
Kohlrabi . 1 Stck.	0,03–0,04
Zwiebeln . 1 Pfd.	0,03–0,04
Schwarzwurzel . 1 Bd.	0,30–0,40
Rapunzchen . 1 Pfd.	0,30–0,35
Kürbis . 1 Pfd.	0,10–0,00
Selerie . 1 Stck.	0,10–0,20
Porree . 1 Bd.	0,10–0,30

Fische:

Kabeljau . 1 Pfd.	0,35–0,00
Schleie . 1 Pfd.	0,00–0,00
Hecht . 1 Pfd.	2,00
Hr. Kat. . 1 Pfd.	2,20–0,00
Goldbarsch . 1 Pfd.	0,35–0,00

Fleisch- und Wurstwaren:

Rindfleisch:

Kochfleisch . 1 Pfd.	0,90–1,10
Bratenfleisch . 1 Pfd.	1,20–1,40

Kalbfleisch:

Kochfleisch . 1 Pfd.	1,00–1,10
Bratenfleisch . 1 Pfd.	1,20–1,40

Hammelfleisch:

Kochfleisch . 1 Pfd.	1,00–1,10
Bratenfleisch . 1 Pfd.	1,20–1,30

Schweinefleisch:

Kamm- u. Kotelett . 1 Pfd.	1,10–1,20
Bauch u. fett. Fleisch . 1 Pfd.	0,90–1,00
Gekreuztfleisch . 1 Pfd.	0,00–0,00

Ziegenfleisch . 1 Pfd.	0,70–0,80
Kopffleisch . 1 Pfd.	0,70–0,80

Wurstwaren:

Schlachtwurst . 1 Pfd.	1,80–2,00
Knackwurst . 1 Paar	1,30–2,20
Schwartenmagen . 1 Pfd.	0,80–1,20
Leberwurst, frisch . 1 Pfd.	0,80–1,20
Rotwurst . 1 Pfd.	0,80–1,20
Leberwurst, geräuch. 1 Pfd.	0,80–1,20
Rotwurst, geräuch. 1 Pfd.	0,90–1,30
Mettwurst . 1 Pfd.	1,60–2,20
Schinken, gekocht . 1 Pfd.	2,40–2,60
Spec. fett, geräuch. 1 Pfd.	1,00–1,10
Speck, mag., geräuch. 1 Pfd.	1,20–1,30

* **Berliner Viehmarkt vom 21. November.** Amtlicher Bericht. Auftrieb: Rinder 1300 Kälber, 3583 Schafe, 8131 Schweine, solche 1700 aus Island und 1515 durch direkt zugeteilten. Preise für 1 Pfund Lebendgewicht in Pfennig: Ochsen: 1. 56—58, 2. 53—55, 3. 50—52, 4. 45—48. Bullen: 1. 56—58, 2. 54—56, 3. 51—53, 4. 49—51; Kühe: 1. 42—44, 2. 32—40, 3. 28—30, 4. 26—27; Färsen: 1. 50—54, 2. 46—49, 3. 40—45; Fresser: 42—50; Kälber: 1. — 2. 76—84, 3. 65 bis 75, 4. 45—60; Schafe: 1. Stallmast: 61—64, 2. 1. 54—60, 2. 11. 40—43, 3. 45—50, 4. 35—40; Schweine: 1. 62—64, 2. 63—64, 3. 62—65, 4. 59—62, 5. 55—58, 6. Sauen: 50—58. Marktverlauf: Bei Rindern ziemlich glatt, aute Stallochsen über Notiz, bei Kälbern langsam, ausgesuchte schwere Kälber über Notiz, bei Schafen ruhig, bei Schweinen langsam.

* **Magdeburg,** 21. November. Zucker prompt 24,75 bis 25,125, November-Dezember 25,25. Tendenz ruhig. Terminpreise: November 6,50 Brief (6,40 Geld), Dezember 6,50 (6,45), Januar 6,55 (6,50), März 6,75 (6,70), Mai 6,95 (6,90), August 7,30 (7,25), Oktober 7,50 (7,40). Tendenz stetig.

Handelsregister.

An das Handelsregister wurde eingetragen:

Merseburg. Bei der offenen Handelsgesellschaft in Firma Rudolph Laske: Der Gesellschafter Paul Laske ist am 21. Oktober 1930 verstorben. Es ist die Fortsetzung der Gesellschaft vereinbart worden. Martha Lina verw. Laske Witwe in Merseburg ist in die Gesellschaft als persönlich haftende Gesellschafterin eingetreten.

Aken. Bei der offenen Handelsgesellschaft Karthenfuer und Felgenträger, Dampfsägewerk und Holzhandlung: Die Firma ist erloschen.

Konkurse und Vergleichssachen.

Das Konkursverfahren wurde eröffnet:

Dudelsbuna. Ueber den Nachlaß des Privatmanns Friedrich Franke.

Schiffsverkehr auf der Saale.

Hafen Halle-Trotha.

Mitgeteilt von der Schlesischen Dampferkompagnie. Am 20. November angekommen: Eilmotorschiff Alker mit Stückgut von Hamburg, Motorschlepper 12 mit Kahn 248 (Steuermann Wischer), Kahn 258 (Steuermann Schulze), beide mit Massengut von Berlin. Kahn 8871 (Schiffer Führmann und Kahn 152 (Steuermann Krause), beide mit Massengut von Hamburg. Am 20. November abgehen: Dampfer Bernburg mit Stückgut nach Hamburg, Kahn 160 (Steuermann Müller) mit Massengut nach Hamburg, Kahn 156 (Steuermann Malke) mit Massengut nach Hamburg. Am 21. November angekommen: Kahn 258 (Steuermann Schulze) mit Massengut nach Hamburg, Kahn 243 (Steuermann Wischer) mit Massengut nach Hamburg.

Wasserstände.

Komalk	137	von heute	Meinigk	160	von heute
Modrau	–55	"	Veitmeritz	148	"
Jauer	248	"	Kulsig	156	"
Oder	168	"	Dresden	–8	"
Grochlitz	240	"	Torgau	202	"
Trotha O.-P	278	"	Wittenberg	309	"
" U.-P.	278	"	Pohlitz	250	"
Bernburg	183	"	Aken	275	"
Calbe O.-P.	188	"	Barby	261	"
Calbe U.-P.	162	"	Magdeburg	183	"
Griebehne	170	"	Tangermünde	222	"
Brandenburg O.-P.	295	"	Wittenberge	289	"
" U.-P.	194	"	Venzen	307	von gestern
Havelberg O.-P.	170	"	Dömitz	239	von heute
" U.-P.	133	"	Barchau	220	von gestern
Havelberg	304	"	Holzenburg	237	"
Rienburg	126	"	Donndorf	243	von heute
Brandeis	207	"			

Aus dem Geschäftsverkehr.

* **Dr. Müllers Obst-Champon.** Jeder Packung liegt ein Gutschein bei und für 12 Gutscheine gibt es kostenlos einen echten schwerversilberten Teelöffel (800). Dr. Müllers Haar-Wäsch (3,50 RM. und 2,10 RM.) sowie Dr. Müllers Obst-Champon (0,30 RM.) sind soeben in allen einschlägigen Geschäften erhältlich zu haben. Dr. Müller & Co., Berlin W 57.

Bekannte Reichsbahnbeschwerde hab ich recht in diesen Zeiten angebracht. Dazu gehören auch Bettfedern, Kunstseide, Tischzeug, Wollmerwäsch, liefert schon seit vielen Jahren nach Deutschland. (Z. Winzler.)

* **Am Zeichen der Spielwaren** steht zur Zeit das ganze große Haus der Firma G. F. Ritter hier. Man merkt, daß wir in Zeiten des Sparens leben, denn auch recht sich um die Jugend. Schon in der Passage des Hauses beginnt die lehrreiche Schau. Eine Zurmeisenbahn von etwa 50 Meter Länge zeigt, was der moderne Junge sich mit einigem Talent selbst erbauen kann.

* **Angst vorm Winter?** Schwierigkeiten und Gefahren im Winterbetrieb gibt es für moderne Kraftfahrzeuge nicht. Die einfachste Voraussetzung richtiges Winteröl für rauchlos Sommeröl und bequemer Winteröl nach dem Motor und Getrieb. Frisches Winteröl ist billiger als verbrauchte-Wegweiser ist überall erhältlich.

Verantwortlich für Politik: Konrad Podt; für Kunst, Wissenschaft und Unterhaltung: Walter Brüning; Kommunalpolitik und Heimatkunst: Friedrich-Karl Stachter; für die Stadtbeilage: Dr. Werner Großmann; für Mitteldeutschland: Carl Hundhausen; für den Handelsteil: Dr. Erich Berger; für politischen und unpolitischen Nachrichtendienst: Karl Hinne; für Sport: Werner Stück; für Gerichtssaal und Briefkasten: Walter Schmidt; Anzeigen: Karl Dietrich Schmidt in Halle — Berliner Redaktion: Dr. Richard Badt Berlin SW 40, Luxemburg Straße 10. Druck und Verlag Hallische Nachrichten G. m. b. H. Halle Verlagsnummer Amt Sprecke

Allgemeines Mitteldeutsches Fahrplanbuch 60 Pfennig
Winter-Ausgabe 1930/31
Ueberall zu haben!

Die vorliegende Nr. der Hallischen Nachrichten (General-Anz.) umfaßt 22 Seiten.

Berliner Börse.

Fortlaufende Kursnotierungen von heute.

Spalte 1 Notierungen gelten für den nächsten Werktag.

Werthpt. Anleihen	21. 11.	20. 11.
Pr. Staatsschatz 28	95.–	95.30
" " 31	99.90	100.–
" " 33	90.75	90.75
" rückg. 30	97.38	97.38
Schutzgebietsanleihe	2.15	2.15
8% Pr. Pfandbr. Gen.-Pfdbr. N. 17/18	99.–	99.–
8% bto. N. 19	100.–	100.–
7% bto. N. 21	97.–	97.–
8% bto. Komm. N. 20	97.–	97.–
6% Oest. Schatz.	26.–	26.–
10% Prov. Sächs. LB. G	—	—
8% " " "	93.–	93.60
10% Berl. Hyp. G. 23	100.40	100.50
10% G. Grdkr. G. 21	100.40	100.25
6% " "	65.–	65.–
8% Meim. Hyp. G. 3	97.50	97.40
5% " "	77.75	77.75
8% Pr. Hyp. Inst. G. 1	99.–	99.–
8% " " " N. 2	99.–	99.–
8% " " " N. 3-5	96.50	96.50
8% Pr. Bdkr. Hf. G. 3	97.25	97.25
10% Pr. Centralbd. G	110.75	110.75
7% " " "	93.–	93.–
5% " " "	74.25	74.50
5% Pr. Centralbd. G. R.	74.50	74.50
7½% Pr. Ldbk. Hyp. U. Pfdbr. Dt. Gl. Pl. Dm.	98.–	98.–
7% Sächs. Gr. Kom. G. 1	91.–	91.–
8% Pr. Lpsthldbr. 24	97.75	97.75
7% " " 26 Serr. 5	91.–	91.–
9% " Pfdbr. E. 38	—	—
8% " " " 41	97.75	97.75
10% Rhd. Westf. Bd. G. 2	100.50	100.40
8% Mark. Goldrb. 1-3	96.25	96.25
8% Z. d. L. G. G. R. 1-3	94.75	95.–
+		
6% Rnd. Rogg. 1–3	—.–	—.–
5% Rd. Vd. Ld. Kobl.	—.–	—.–
5% Dt. Mittelst. Kobl.	4.30	4.30
10% Ldg. Gr. Ldgl.	—.–	—.–
5% Udch. Str.-Rogg.	7.–	6.68
5% Meckleng. Rogg.	7.60	7.63
5% Kreuz. Kalt-Anl.	7.60	7.60
5% Pr. Rogg.-Anl.	7.70	7.70
5% G. T. u. N.-Pfdbr.	6.75	6.75
5% Rogaer Rb. 1–11	6.95	6.95
5% Sächs. Gr. Rogg.	6.60	6.60
5% Sächs. St. Rogg.	7.–	7.–
5% Schl. Wbfr. Wbpfl.	2.30	2.30

Festverz. Werte.

	21. 11.	20. 11.
Dt. Abl.-Anl. Ser. I (einschl. Ausl.-Recht)	52.9	53.25
Anl.-Abl.-Schuld (ohne Ausl.-Recht)	5.875	6.20
5% bodn. Effend. 14	—	—
5% bodn. Inselbg. 14	—	—
5% Mexikaner	15.5	—
4% "	—	—
4½% Oest. St. 14	—	—
Oest. amort. Gd. Anl.	1.8	—
4% Oesterr. Gold	—	23.50
4% " Kronen	17	—
Oesterr. fond. Jd. A.	—	—
" " M.	—	—
5% " Schätze	—	2.60
" Papier	—	—
5% Rumän. Rte. 03	8.25	8.4/
4½% "	13.13	13.40
4% "	6.5	6.8
Türk. Adm. Anl. 03	—	—
Türk. Bagdad I	—	—
" II	—	3.30
bto. Tilnfig.	—	—
bto. Anl. 1905	—	—
bto. 1908	—	—
4% bto. Zolloblig.	3.05	3.25
Türk. Lose	8.75	8.8
4½% Ungar St. 13	19.50	19.50
4% " " 14	24.12	24.20
4% Ung. Gold.	23.2	23.20
4% " Str. Rte. 10	18.–	—
4% " Kronen	1.6	1.60
4% Istanbul Stadt	10.12	10.8
Anatolier I	11.–	—
" II	11.–	11.10
3% Mageden. Gold	6.37	11.8
5% Tehuantepec	—	—
4½% "	—	—

Bankaktien.

	21. 11.	20. 11.
Bank elektr. Werte	98½	99
Bank f. Brauindust.	117	116½
Barmer Bankverein	100	100
Bayr. Hypo. u. Wbl.	73½	73½
Bayr. Ver.-Bank	131	130
Berliner Handelsgs.	125	126
Com.- u. Privatbank	109½	110
Darmstädter Bank	148½	148½
Disch. Bk. Disc.-Ges.	107½	108
Dresdner Bank	107½	107½
Oesterreich. Kredit	126½	127½
Reichsbank	412½	412½
Rhein. Bankverein	10	10
Montanwerte		
Buderus	—	—
Gelsenk. Bergw.	82	83,5
Harpener	76	76
Hoesch Stahlw.	68,62	70½
Hohenlohe	—	61½
Otto Berghau	170½	169
Röchling-Werke	66	67½
Rheinstahl	128½	129
Rombacher	38½	39½
Vereinigte Stahlwerke	66½	66
Kaliwerte.		
Salzdetfurth, Kaliw.	161	171
Salzdetfurth, Kali.	170	175
Westeregeln Alkali	162	174
Chemische Werte		
Bad. Gutbenwerke	—	40
Chem. Heyden	44½	44
Dynamit Nobel	62	61½
Farbenindustrie	110	110
Gb. Harbenind.	132	131
Gb. Goldschmidt	43½	43
Montecatini	44½	48

	22. 11.	21. 11.
Oberschles. Kokswerke	65½	66½
Rhein. Sprengstoff	32	31½
Rütgerswerke	45	46
Stemm. u. Kuppel	4	4
Schubert & Salzer	133	137½
Papier und Zellstoff.		
Disch. Eisenbahnbed.	19½	40.38
Dresch Kupfer	124	125
Metallbf. u. Met.	—	110
Hugo Schneider	—	7.
Bau-Werte.		
Zuf. Berger Tiefb.	214½	221½
Jyh. Holzmann	71½	74.12
Schles. Portland	105½	108
Wicking Portland	—	61
Textil-Werte		
Allg. Kunstseide	65	66½
Bemberg	45½	47
Deutsche Wolle	55,75	58
Hammerstein & Co.	—	102
Nordwestdtsche Wolle	58½	58,12
Schlesische Textil	4½	4
Stöhr & Co.	—	65,12
Papier und Verlag		
Aschaffenb. Zellstoff	75½	—
Feldm. Pap. u. Zellst.	110½	110,10
Haindl Papier	39½	40.38
Zellstoff Waldhof	104	106
Bier- u. Spritaktien.		
Dynamo Berlin	134	133
Schultheiß-Patzenh.	167½	169
Warenhaus-Werte		
Hahn Karstadt	148½	149½
Tonn. Kleiderhaus	113½	114
Verschied. Werte.		
Balatt	—	25
Berl. Wasser	80	80
Disch. Telegr.	58½	61
Disch. Erdöl	—	64
El. Zom. u. Steinzeug	—	60
Gesellschaftverlebr	146½	145½
Hansa Lloyd	—	145
Gebr. Junghans	27½	27½
Nordd. Lloyd	140	140
Pelzpolon	—	145
Garotti	—	100,1
Zwanska	2.75	2.75
Zuckrs Ver. Delfbr.	70	77½
G. Schubl. Bern. W.	—	26½
Kolonialwerte.		
Ostasi Minen	33,87	32,63
Schantung Bgb. E.G.	—	94½

	21. 11.	20. 11.
Kleinbahnen.		
Halb.-Blankfb. A.-G.	—	68
Halle-Leitelbder	24	24½
Banken.		
Berl. Landesbank	88½	89
Berl. Grundkredit	116½	117
Dt. Hypoth.	16	16
Mein. Hypoth.-Bk.	101½	102½
Industriewerte.		
Abl. Portl.-Zement	35½	35½
Alexanderwerk	11½	12
Anhalt. Kohlenwerke	101½	102½
Ammendorf Papier	101½	102½
Anhalt. Kohlen	59,37	60
Brandenburg. Steingut	6½	7½
Halle Maschinen	11½	12
Baroop Waltjmck	34	—
Bayr. Spiegelglas	—	38
Berl.-Gubben. Hut	80	80
Beton u. Monier	82	84
Bremer Wollkämm.	54½	56
Braunschw. Kohlen	220	220
Capito & Klein	41	41
Chemische Buckau	83	83
Chemnitz. Schmirgel	—	61
Crößmöler Papier	109½	109½
Deutsche Steinzeug	117½	119
Deutsche Waffen	55½	57
Dommitzsch	79½	87
Dresdner Gardin.	—	37
Dürkopp-Werke	44	44½
Eisenbahnwerke Kattun	50	50½
Eintr. Braunkohlen	119	119
Engelhardt	167	161
Fischer Maschinen	—	40
Frankenthal Zucker	50	50
Gebrüder Kattun	50	50½
Gesellschaftsbrauerei	37	37
Gebrüder Stollwerck	36	35

	21. 11.	20. 11.
Greppiner W.	—	—
Gruschwitz Textil	50	50½
Hagedo	80	80
Hallesche Maschinen	88	88
Hannov. Maschinen	35	35
Hildebrand-Nähmien	23	24½
Hotel Bristol	53½	55
Lor. Hutschenreuther	72	73½
Industriebau A.-G.	13½	13½
Heinrich Lanz	30½	30
Mar. Jabel & Co.	105	107
Kahla Porzellan	30	30½
Kordsdorfer Zucker	74	—
Kuffhäuser-Brau	52½	52½
Leipz. Riebeck-Br.	111½	112½
Leopold-Grube	52½	52½
Linde-Eis	111	111
Linke Schuhfabrik	55½	55½
Lingner-Werk	122	122
Magdeburger Gas	27½	37
Magdeburg. Mühl.	38½	40
Magirus	15½	16½
Mainkraftwerke	124	124
Masch.-Adr. Budau	102½	104
Masch.-Adr. Kappel	11	11½
Mitt. & Gensch	128	128
Niederlausitz Kohlen	114½	115½
Niederschles. Kabel	114½	122
Nordwestd. Eisenw.	34	—
Oeking Stahl	18½	18½
Oschatzer & Co. Wolf.	—	—
Pinsch A.-G.	160	160
Pittler Leipzig	177	177
Poliwerk Gardinen	54½	56
Preßspan	—	—
Raubwaren Walter	19½	19½
Rositzer Zucker	38½	39½
Sächs. Thür. Port.	71	71
Sächs. Webstuhl	43½	43,63
Sangerhaus. Masch.	98	99
Sauerbrey-Maschin.	11	—
Schering	290	296
Fritz Schulz jun.	—	—
Siemens Glas	89	8 ½
Sonderm. & Stehr	165	165
Stahl. Chem. Fabr	13	13
Stettf. Magnesia	55	55
Stollwerck	86	85½
Tack & Co.	100	81,0
Thüringer Metrwaß	—	—
Tripitz	37	37
Thüringer Gas	36	35

Einheits-Kurse.

(Die Kurse der nichtigste, nicht vorlaufend notierten Papiere von gestern.)

	21. 11.	20. 11.
Verein Mörder	—	—
Verein dt. Nickel	115	117½
Verein Glanzstoffwerke	95½	96
Ver. Thür. Metall	75	75
Voigt Maschinen	35	35
Wanderer-Werke	26	24½
Wecelin Blub	14½	15½
Wegmann & Hübner	50½	52
Werschen Weißenf.	110	110
Wilhmer Metall

Selten günstige Kaufgelegenheit zu Weihnachten!

Vollständige Umstellung

meines Geschäftes und Aufgabe vieler Artikel benötigen einen

Sonder-Verkauf

zu rücksichtslos herabgesetzten Engros-Preisen

In drei Etagen Verkaufsräumen finden Sie eine überraschende Auswahl!

Verkauf nur gegen bar

Strümpfe, Schlüpfer, Handschuhe, Trikoten, Wäsche, Sportwesten, Pullover, Schlafdecken, Handarbeiten, Baumwollwaren, Tischdecken, Kopfbedeckung

Hier einige Preise aus meinem riesig. Sortiment:

- **Jackenwolle** in allen Farben . . . 50 g **40 ₰**
- **Reinwoll. Strumpfgarn**, schwarz u. grau, mellert . . . 50 g von **35 ₰**
- **Sportwesten u. Pullover**, sehr gr. Auswahl **850** von **5.— an**
- **Schlüpfer** für Kinder u. Damen, gute mollige Qualität . . . Gr. 30 **55 ₰**
- **Kleiderstoff**, halbwolle . . . Meter **1.00**
- 10 Dockchen **Zephirwollen** . . . . . **38 ₰**
- **Wollene Handschuhe** für Herren und Kinder . . . . von **49 ₰ an**
- **Kinder-Strümpfe** Größe 1–5, Halbwolle, schwarz und farbig . . **30 ₰**
- **Handarbeiten** geg. Deckchen . . . von **10 ₰ an**
- **Herren-Socken** in Wolle, Kunstseide u. Baumwolle 1.00, 0.75, 0.50 **20 ₰**
- **Damen-Strümpfe** Wasche seide, Baumwolle, Wolle 2.50, 1.75, 1.25 0.75 **50 ₰**

Stickereien, Spitzen, Schürzen, Kurzwaren, Modewaren, Pantoffeln, Kamelhaarschuhe, Schreibwaren, Bürsten und Besen, Bijouterie

Wollgarne sämtl. führender Marken **Zephirwollen**

Verkauf nur gegen bar

Carl Fromme Nchflg.

Leipzigerstr. 70/71 — Gegründet 1875

Halle a. d. Saale — Inhaber: **Siegwart Sommer**

Hof rechts, part., 1., 2. Etage — Gegründet 1875

Selten günstige Kaufgelegenheit zu Weihnachten!

9/30 Presto
gesdt. Steiermagen, 5fach bereift, komplet. Wegen Anbaufall Zuhause, u. verf. Fr. 450.— **L. Eberwein & Sohn** Gr. Brauhausstr. 24–28. *

Erhältlich in allen Apotheken und Drogerien.
Bestimmt vorrätig in Halle bei: Engel-Apotheke, Kleinschmieden 6. Herz-Drogerie, Am Steintor 19. Sonnen-Drogerie, Geiststraße 59—60. Heimbold & Co., Leipziger-Straße 104. Krenz Drogerie, Leipzigerstraße 31. Kaiser-Drogerie, Ludwig Wucherer-Str. 33. Drogerie Max Ott, Steinweg 29. Engel-Drogerie, Magdeburgerstr. Ecke Halberstädterstr. Neumarkt-Drogerie, Bergstraße 32. Central-Drogerie, Talamtstr. 8. Adler-Drogerie, Königstraße 14. Hermann Stitz Nachfg., Inh. H. Arndt, Gr. Steinstraße 33. Drogerie M. Waltersott Nachfg., Gr. Ulrichstraße 6. Konigs-Drogerie Lindenstraße 55. Hallmarkt-Drogerie, Hallorenring 2. Germania-Drogerie, Große Ulrichstr. 51. Lessing-Drogerie, Lessingstraße 26/27. Bismarck-Drogerie, Kronprinzenstr. 29. Ecke-Bismarckstraße. G. Oswald Nachf., Inh. Friedr. Patschke, Geiststr. 34. Flora-Drogerie, Ludwig Wucherer - Ecke Göbenstr. 1. Tiergarten-Drogerie, Reilstraße 60. Löwen-Drogerie, Kohlschittersir. 1. F. A. Patz, Drogerie, Große Ulrichstraße 4/5. Walhalla-Drogerie, Magdeburgerstraße 26. Hamische Drogerie, Rannischestraße 2. Einhorn-Drogerie, Schmeerstraße 13. Reform-Drogerie, Bessenerstr. 18. Süd-Drogerie, Liebenauerstr. 18. Kurt Siebenhühner, Bessenerstraße 66. Hutten-Drogerie, Huttenstr. 14. Hermann Engel, Böllbergerweg 60.

Selten günstige Kaufgelegenheit zu Weihnachten!

Hypotheken- und Geld-Markt

Gesucht werden Anlegeräte von **Mk. 2000** für die innerhalb eines Jahres **Mk. 4000** zurückgezahlt werden. (a Zwecke für Gründung einer Gesellschaft zur Ausnutzung breiter im Besitz habender Autopatente. Vermittler ausgeschl. Nur Anfragen von Reflektanten unter T. 1677 an die Exped. b. Blattes.

Instituts-Gelder
Wohn-Geschäftsgrdst., prot. Hyp. u. Neubauten u. Güter, sowie versch. Posten

Privatgelder
ausgeleihen durch
B. Bothe, Schillerstr. 56
Tel. 25444 gegr. 1910

Bank
gewährt beratende und praktische Unterstützung bei Sanierungen; Interessenvertretung bei Zahlungseinstellungen, Quotenbörsenschaften. Anfragen unter T. 297 an die Exped. dies. Bl.

Bilanzsicherer Kaufmann
mit reich Kenntnissen der Detailbranche, unbedingt auserfüllte Vertrauensstellung, sucht Betätigungsfeld. Kaution evtl. Interessenbeteiligung. Mit 20 000 vorhanden. Gefl. unt. J. 249 an die Exped. d. Bl.

Langfristige unkündbare Tilgungs-**Hypotheken, Baudarlehen** ab 4% bei voller Auszahlung für Neubau, Ankauf, Ablösung.
Siedlungs- und Zwischenkredite Industrie- und Landwirtschafts-Beleihung. Unterlagen gegen 50 Pfg. Rückporto
Thuringia-Aktiengesellschaft
Landesdirektion Magdeburg, Magdeburg, Gr. Diesdorferstraße. Bezirksvertreter und Vermittler gesucht.

Auszuleihen 500 000 M.
günstiges Bankgeld, erst. auf 1. Hypoth. zu 8½ % 3, 97—98 Ausz., auf 10 J. Kaufm. Off. T. 1. 0581 Rud. Leipzigerstr. 34. *

Wer leiht ja. Ehep. 100 Mark auf einen Monat? Offerten u. K. 170 a. d. Exp. *

30 000 RM.
auf 1. Hyp. baldmöglichst ges. Off. u. St. 1328 an die All. O. 94 a. d. Exped. *
b. d. R. Steintor. (

1. Hypothek
40 000 M. a. größ. Geschäftsgrundst. m. Gleisanschl. gesucht. Off. u. L. 9496 a. d. Rud. Leipzigerstr. 34. *

250—300 RM.
Dorfchen sucht gegen Mündelsicherheit und monatliche Rückzahlungen. Dauer-Angeb. in behördl. Z. Off. u. T. 142 a. d. Exp.

300 Mark
auf kurze Zeit geg. 3. Sicherh. gesucht. Off. u. J. 60 a. Exp.

3—4000 Mk.
geg. 1. Hyp. a. Sd. 1. bestl. Lage gesucht. Off. u. K. 136 Exp.

Beamter in sicherer Stellung sucht auf 3 J. ein Darl. i. d. b.

3000 Mk.
zu 8 Prozent aus Privathand. Gute Bürgsch. u. Mündelsicherh. ausgeschlossen. Offerten unter b. 202 an die Expedition d. Bl. *

Suche
von Selbstgeber
45 000 Mk.
an erste Stelle auf eine ca. 25 ha gr. Landwirtschaft mit vollst. neu. Gebäude, bes. Wohn. u. 94 000 Taxe. Wenn zweck. Off. u. T. 2297 Exp.

Fahrzeuge

Verkäufe

6/20 Hpa. offen, auch als Lieferwag. zu benutzen. Motor überh., fast bereit, 3. b. ab. a. Mieten. Motorrad u. Beiwag. abzug. Leipzig, Nordhausen.

6 Zyl. Mathis.
5/18 PS., 4-Sitzer, preiswert zu verf. **Brüning**, (b Königstraße 62, Tel. 315 52.

4/20 Pluto.
3-Sitz., stark bereift, vollständ. neu überholt, fahrbereit, verfr. b. Fabr. m. Anschl. eim. größ. Wag. z. Spritzr. b. 550 M. tel. zu verf. Off. u. T. 1917 a. b. Exped.

4 PS. Opel-Limousine, 4fitzig, für 650 M. zu vk. Off. u. H. 68 a. d. Exp. *

Autofedern Reparatur
Schoene, Lindenstr. 49

2 Motorräder
500 ccm, T. M. u. **Bitterle**, el. R. u. Bolchhorn, preiswert zu verf. * **Ebert**, Königstr. 45, Tel. 349 78.

Motorrad
300 ccm, 3 verkauf. * Händlertr. 6, L.

Kaufgesuche

Suche gebrauchte **Limousine**, biete dafür Gritzen. Off. u. H. 308 Exp.

Gebr. Limous.
gesucht. Offerten u. F. 306 a. d. Exp. *

Lesen Sie die Kleinen Anzeigen!

Gebrauchte Wagen sind keine alten Wagen!

Vergessen Sie nicht, daß mancher Wagen, der als „gebraucht" verkauft wird, ein „gut eingefahrener" Wagen ist, der vielleicht nur wenige tausend Kilometer hinter sich hat. — Solche Wagen finden Sie bei uns zu erstaunlich niedrigen Preisen. Der Ruf unserer Firma ist eine Garantie auch für gebrauchte Wagen.

Otto Kühn
Abt. Opel, Großhandlung
Halle a. S., Merseburgerstr. 40.

Opel-lim. 4/20
1 J. alt, ca. 14 000 km gef., zum bald. Neupreis abzugeb. Neuapr. 238 01.

Opel-Limous.
4/20 PS., wie neu, fitzig, in allerbest. Zust., unfallsicherhalb. billig zu verkaufen. Bauer, Schlieben, 37.

2-Sitzer-Autos
gefahrbereit zu verkauft (b **Schnitch**, Turmstraße 156. Tel. 227 19.

Limousine.
4-Sitzig, tadellos erhalt., billigst a. v. S. b. Wegener, Automob., Z. 342 81 Merseburgerstraße 14, neb. Prom.-Kaffee.

4/16 Opel-Limousine, generalüberh., billig zu verkaufen (b Gr. Steinstr. 5, I.

4/16 Opel-Kastenlieferwg.
15 000 Km. gef., fast neuw., preisw. z. vk. Off. u. O. 134 Exp. *

Opel-Cabriolet
4/20, Baujahr 1929, sehr gut erhalt., zu verkaufen. Off. unt. L. 125 a. d. Exp. *

Opel-Lastwagen.
4/20, 8 Ztr., Bereifte u. Plane, wie neu, billig zu verf. Off. u. H. 208 a. d. Exp.

B. M. W.-Limous. 3/15
oder ähnlich. Fahrzeug unt. Ang. der gefdr. Kilom. und des Preises z. f. g. Off. u. S. 36 a. Exp.

Verkäufe

Verschiedenes

Teppiche Deutsch-Wert, ca. 2 × 3 26.75
2½ × 3½ 43.75
3 × 4 58.75
u. a. Gröst. z. kauf. Auf. Wunsch fr. geg. Rückp. **Teppich-Haus Simonin 5.** (ma

Gern wird ein **Manthey Piano** gekauft. Es bewährt sich. **Pianohaus Maerckers & Co.** Waisenhausstr. 18 am Freiheitsplatz

Halbverdeck wegen Umzug zu verkauf. Grenz, Rittgr. Reichsbahn bei Merseburg.

Gebrauchte Schreibmaschinen
Standardmarken gut aufgearbeitet
Weddy
Leipziger Str. 22.

Staubsauger Bratos, wie neu, zu verkaufen Schlitzerstr. 13a, H.

Das billige **Zimmermann-Pianino** aus der größten Pianoforte-Fabrik **Europas** in Eiche, Nußbaum u. schwarz poliert für **Studium und Haus.** Zahlungserleichterung. Allein-Vertretung **Albert Hoffmann** am Riebeckplatz

Weihnachts-Sonder-Angebot
30 Monatsraten ohne Anzahlung
4. Mate Mark 1931
Spielen'rei nach allen Teilen Deutschlands liefert erste Möbel-Firma am Kreditmarktplatz
Schlaf- Speise- Herren- Zimmer
moderne Küchen
Gefl. Anfragen erbeten u. T 7317 an die Exped. d. Blattes. (er

Tafelklavier f. Lern. bill. z. vk. Wormitzerstr. 104, p. l.

Nähm.-Menschenh. Sitzer, Geige, gut erh., preisw. z. verf. Debiwiatr. 4, II. l.

MARK 29 kostet die **Anfertigung eines Anzuges oder Mantels** aus Ihrem Stoff und unseren sämtl. Zuta en Serie II = 39.— Serie III = 49.— Garantie für beste Passform, Pünktliche Lieferung **HAARDT** Elegante Herrenmoden **Preußenring 8—10** (Kaiser-Passage)

Möbel stets preiswert bei **Möbel-Mätschke** Gr. Klausstr. 32.33.

Gute Pianos vermietet zu mäßigen Preisen **B. Döll,** haus, Gr. Ulrichstraße 38.

Gr. Ziegelgasse u. Wulf, wie neu, z. v. Wormitzerstr. 97, I.

Blüthner-Roach Steinway & Sons
Flügel und Pianos
Alleinvertreter:
B. Döll, Piano-Haus Gr. Ulrichstr. 33

Nähmaschinen
nur erstklassige Fabrikate
Naumann, Anker, Gritzner, Wringmaschinen
Bequeme Teilzahlung! (b
Otto Hänisch, Turmstraße 156

Geschäftsräume sofort zu vermiet.
Nur noch kurze Zeit die **großen Vorteile** im **Möbel-Ausverkauf** Halle (Saale) **Königstraße 28** wegen Aufgabe der Filiale.
Nie wieder billige Preise.
Besichtigung lohnend

Billiger u. besser als durch Auktion
muß handelsgerichtlich eingetr. großes impor haus infolge dringender Zollverpflichtungen garantiert echte
Perser-Teppiche und Brücken
abgeben. Seriöse, diskrete Bedienung ohne jeden Zwischenhandel durch den Inhaber. Eilangebote unt. B. N. D 165 a. d. Exp. d. Zeitung.

50 Mark sparen, heißt jetzt ein schönes **Schlafzimmer** kaufen. Riesige Auswahl in 3 Etagen **Kleine Teilzahlungen.** Kredit auch nach auswärts. (e Freie Lieferung.
Möbelhaus N. Fuchs
Halle, Gr. Ulrichstraße 58 (Kein Laden) im Hause der Nordseefischhalle.

Prüfen Sie unverbindlich den großen Preis-abbau der **Ritter-Flügel-Pianos.** Nur eigene bewährte Fabrikate.
C. Rich. Ritter G. m. b. H.
Leipzigerstraße 73
Einzige Fabrik am Platze
Gegr. 1828

nur **Liegesofa 69.- M.** große Auswahl besonders preiswerter Polstermöbel **Gebr. Junghlut,** Albrechtstr. 37

Freiw. Versteigerung am **Freitag, den 28. Nov. 1930 vorm. 10 Uhr** in **Halle, Bessenerstr. 42.** * Holzspaltwerk ca. 15000 Bündelholz 14×20, 1 Hackmaschine, 1 Bandsäge, 1 fahrbare Kreissäge, 2 Kreissägen mit Schiebetisch, 2 Motoren 4 u. 8 PS mit Antasser, Schaltstelle, 8 Riemenscheiben, Treibriemen, 1 Drehbank, 1 Handbohrmasch., Brustleiher mit Werkzeug, 2 Schärfmasch., 80 lfm. Feldbahnschienen mit 2 Wagen, 2 Ackergeschirre, Spitzk., 1 Kutschgesch., Dogcart, 2 Handwagen, 3 Holzschuppen Gr. 2×10, 12×6 u. 10×3, 1 Partie Deckenschalung, 60 lfm. Kanthölz 8×10, 1 Leimofen, 2 Sägespäneöfen, 6 Bündelhandpressen, 8 Transmission, mit Böcke 3 m lg., meistbiet. verkauft werden.

Gelegenheitskauf!!
Ganz moderne, wenig gebrauchte **Wäscherolle** hat preiswert abzugeben. Offert unt. T 8837 an die Exped. d. Bl. erbet. (a

Möbel in allen Preislagen **sehr preiswert**
Große Auswahl! **4** Stock Besichtigen Sie bitte mein Möbellager
Franz Boas, Halle, Magdeburgerstr. 47, gegenüb. Wasserturm Gegründet 1893 (ild) Telefon 21241

Grammophon-Platten! Steter Eingang d. Neuerscheinung. Tonfilmschlager-lied. Weihnachtsaufnahmen in reicher Auswahl. **MUSIK-MÜLLER** (am Markt) Gr. Markenstraße 3

N. Nähmasch. mod., 1 billig n. **Gramm. m. Bl.** Felder 2 Jahre. 62 l. (

7/36 Strickmaschine für 200 Mark zu verkaufen. (f Bruchstr. 7, II. l.

Gebr. Küche Speise-, Schlafzim. Roth, Forsterstr. 33.

Helle Kinderwagen billig zu verkauf. * Kuhnigkstr. 20, II. l.

Das wertvollste Hausmittel zur Schmerzlinderung

ist die Solluxlampe — Original Hanau. —

Bestrahlungen mit ihren leuchtenden Wärmestrahlen bewirken eine außerordentlich starke Zufuhr gesunden Blutes (Hyperämie) zum Sitz des Schmerzes oder entzündeter Körperstellen. Als Erfolg ergibt sich eine schnelle Schmerzlinderung und ein beschleunigter Heilverlauf. Gerade die am häufigsten auftretenden sogenannten „kleinen" Krankheitsbeschwerden, denen man beinahe täglich ausgesetzt ist, sind fast stets von lästigen Schmerzen begleitet. Jeder wird diese schmerzlindernde, angenehme Hyperämiewirkung der Solluxlampe — Original Hanau — als ein wahres Wunder preisen! Der Arzt wird stets erfreut sein, sie vorzufinden, denn sie erleichtert ihm seine Aufgabe in vielen Fällen ganz außerordentlich.

Die Anwendungsgebiete der Solluxlampe sind so zahlreich, daß sich die Anschaffung für jede Familie lohnt. Die Solluxlampe gehört ebenso in jedes Kinderheim, in jedes Hotel und in jedes Pensionat.

Die Solluxlampe — **Original Hanau** — (nicht zu verwechseln mit der berühmten Künstlichen Höhensonne — Original Hanau —, deren ultraviolette Strahlen in wenigen Minuten die Haut bräunen und auf ganz anderen Gebieten Treffliches leisten) hat einen Stromverbrauch von nur 0,3 KW, und jede gewöhnliche Steckdose genügt zum Anschluß.

Die Broschüre „Verjüngungskunst von Zarathustra bis Steinach" von Dr. A. von Borosini (88 Seiten kart. zum Preise von RM 2.—, zuzüglich Versand- und Nachnahmespesen erhältlich durch den Sollux-Verlag, Hanau (Postfach Nr. 1325 erläutert ferner die günstige Wirkung der Solluxlampe auf diesem Sondergebiet. Ausführliche Erläuterungsschriften versendet ferner kostenlos die **Quarzlampen-Gesellschaft m. b. H., Hanau a. M.** Postfach Nr. 1256. (Ausstellungslager Berlin NW 6, Luisenplatz 8, Telefon: Sammelnummer D 1, Norden 4997). Die Solluxlampe — Original Hanau — kostet einschließlich Verpackung, Stecker und Litze, also komplett anschlußfertig ab Werk Hanau nur RM 77,50 (auf Wunsch Zahlungserleichterung: nur 30.— Anzahlung und den Rest in zwei Monatsraten). Vorführung und Verkauf in medizinischen Fachgeschäften und durch die Allgemeine Elektrizitäts-Gesellschaft (AEG) in allen ihren Niederlassungen.

Einen neuen Beweis
unserer großen Leistungsfähigkeit erbringen wir mit folgender Wohnungseinrichtung:

Speisezimmer nußb. matt . . . RM. **775.-**
Schlafzimmer eiche m. nußb. . . . RM. **765.-**
Küche, 6teilig Kombi. RM. **450.-**

Möbelfabrik Vereinigter Tischlermeister
Kleine Steinstraße 6 **Halle a. S.** Fernsprecher 26642
Ladenausbau Fernsprecher 24228

Universitäts- und Landesbibliothek Sachsen-Anhalt
urn:nbn:de:gbv:3:1-847529-193011225/fragment/page=0011

Gebrauchte
Schreibmaschinen
Contf, Mercedes, Ideal, A. E. O, und andere in bestem Zustande billig abzugeben
Große & Wittan
Büromaschinen
Waisenhausring 3, Ruf 33870

Wir haben noch abzugeben:
5 Stück 4" Kastwagen, zwei Mähwagen, 5 Stück 4" Strohwagen, 1 kräftiger Rollwagen.
Angebote nach Beichlitzer Straße 10, Gebrüder Ulermann, Jerminkgrabe.
Der Monteurverwalter.

Oelgemälde - Bronce-Plastik
von bek. Professor
großer Perserteppich, sowie einige **Perserbrücken**, zu jedem annehmbaren Preise zu verkaufen. Auf Wunsch Zahlungserleichterung. Offerten u. Chiffre **L. 93890** an d. Fil. Leipzigerstr.

25 000 Paar reinwoll. Herrensocken
wegen Räumung d. ganzen Fabrikbestand weit unt. Tagespr. Paar zur Mk. 1,25, 6 Paar Mk. 6,—. Besichtigen Sie sofort, solange Vorrat. Wiederverkäufer hohen Rabatt! Rauch-Strickmaschin. Berlin W 30, S. 9., Motzstraße 24.

Aus ihrem
Stoff
fertige elegant und schick für nur
29.- 39.- 49.-
einschl. sämtlichen Zutaten. Futterstoffen modernsten
Anzug oder **Ulster**
Volle Gewähr für guten Sitz!
B. Schlesinger
M. Feim Nachf.
Gr. Steinstr. 5
Ecke a. Gr. Ungerstraße

Wäsche
zu dill. Fabrikpreis. Korbflechtr. 53. (b)

Gelegenheitskauf!
Gute Nebenerwerbsmöglichkeit
Moderne Wäschemangel
perfekt, fertigsofort, schmucke Mangelstube aus Holz wird evtl. mit verkauft. Off. u. T. 1857 a. d. Exp.

Modl. Eschtisch, Eiche, ohne Zar Kaffeeglas, dauerhaft gearb., b. z. verkaufen Leipzigerstr. 5, p.

3 gebr. Kachel- u. Z eis. Oefen
zu verkaufen Sonntag, den 23. 11. zw. 11 und 12 Uhr Wilhelmitz. 33, II.

Gutes Fleischtransportwagen, für alle Zwecke passend, billig zu verkaufen. Töllnitz, Halleschestr. 12.

Einige ganz wenig gespielte
Pianos
gute Marken, verkauft billig
Rudolf Scholz
Sophienstr. 4
Nähe Stadttheater

2 statt 1
Anzug oder Mantel kommen Sie sich im Jahr leisten, wenn Sie zu mir kommen
Ein Anzug oder Mantel
einschl. guter Zutaten kostet Mark
29.- od. 39.-
Bringen Sie mir Ihren Stoff
H. Weigler
Halle a. S.
Leipziger Strasse 69.

Jetzt
besonders billig kaufen Sie moderne
Standuhren
beim Uhrmachermstr.
H. Schindler
Kleine Ulrichstraße 35
Große Auswahl
Jeder staunt!

Schlafzimmer
alle Arten
in großer Auswahl
Möbelhaus
Fr. Schlichtkrull
Kl. Ulrichstraße 34

Schreibmaschinen
Gelegenheitskäufe billig und gut.
Schreibmaschin-Haus
F. Herbert
Gr. Steinstr. 21
an der Hauptpost
Radio 50 H.-Röhr 25
Bestkreise. 37, II. L.

Pianos
Flügel
Harmoniums
bewährte Fabrikate
ermäßigte Preise
Pianohaus
Maercker & Co.
Waisenhausring 1 b
am Franckeplatz.

Schaufenster, Spezialapparate, alle Reparaturen, Zeiders, Ruf 230 57, nur Mittelstr. 9, I.

Für Bücher! Eine in bestem Zustande befindliche
Leiptelmaschine
evtl. auf Zeitzahlg. billig zu verkaufen. Off. u. T. 7337 Exp.

Radio-
Gelegenheitskäufe!
3-Röhr.-Appar. 10,—
3 N. Wende 75,—
3 Röhr. Reeanschluß 150,—
Lautsprecher 5,— und 10,—
Einzeltelle billig!
Ostra 23, im Hof, nur nachm. 4—7 Uhr.

Ca. 200 Meter
Brennholz
(Kiefern-Stoll.) per Meter 3.50, sofort verkäuflich. E. Wollschläger, Wittenberg Lutherstr. 29, I.

Guterhaltene Kleider u. Herr.-Ueberzieher preiswert zu verk. Zu erfragen Cleanstraße. 13, II. L.

Sonderangebot! Kinder-Schreibtisch, Schrt, Kred., Tische, Nachtschr. z. außergew. Gr. Spezialfabr. Zwingerstraße 11. *

Guteingelegte Gläser 30 M. Kuttelhof 1.

Pralewerte
Zweizugtische
53.- 62.- 81.- 98.-
Polstersitze
12.50 15.- 18.- 21.-
Flurgarderoben
29.- 38.- 51.- 67.-
Standuhren
110 135 168 225
Gebr. Jungblut
Halle a. S.
Albrechtstr. 37

Aus Nachlaß Herrenkleider, Bücher, Bilder, Hausrat zu verk. Blumenthalstr. 13, II

Gebr. Kinderbett (Gitter) billig zu vk. Gurt Fr. L. 18. *

Sofa 28 M.
Küche, neu, mahgn. Spotpreis 85 M., Wäsch. v. 12 M. an, Chaisel. 18 M. an, Tische 6 M. an, Stühle, Schreibtisch, Bücherschr., Betten m. Sprungfed. und Auf., Kleiderschr., Vert., Spiegelschr., u. and. gebr. Möbel **Seifert, Seitze 21.**

Nähmaschine z. vk. Trauberstr. 15, p.r.

Seiler-Piano
erstklassig, billig zu verkaufen. Off. u. T. 153 a. d. Exp. *

Schnellwaage,
gebr., 1 Kg. 0,10 M. 6. Wichert, Thaerstraße 13. 2. 296 28.

Eisenbahn zu verk. Mortizplatz 1, III

Sehr gut erhaltenes **Klavier Ibach** zu verkauf. Off. u. T. 246 a. d. Exp.

Radio, 4 R., z. verk. Geldschränke, 8 m. L. Wolfen, Bismarckstraße 7.

Gebr. Möbel:
Ausgezogtische, Schreibt., Kleiderschr., Spiegelschr., Vert., Waschtische, Tische, Stühle, Chaiselongs, Trumeaus, Küchen, Betten, Schränke, Nachtschränke, Komm., Wäsch. m. Marmor, Spiegelschr., Waschtische, sowie alle and. gebr. u. neuen Möb. z. vk. Neue Weg 1, a. Markt.

Staun. bill. nur Mauerstr. 3/4,
am Steinweg. (b)

Standuhr.
neu, umständ. preisw. Magdeb. Str. 10, L.r.

Kaufgesuche

Verschiedenes

Kinderdamenstuhl, auf eth., betriebsmäßig, mögl. mit Gummiräder, zu kaufen gef. Off. Bettmannstr. 1, H.L.

Gute gebrauchte Kisten
kaufend zu kaufen gesucht. Ausführliche Angebote mit Größe und Preis unter **T. 1872** an die Expedition Leitung.

Nähm. u. Fahrrad zu kaufen gef. Off. u. T. 263 a. d. Exp.

Gebr. Möbel
aller Art, auch Geschäftsaufgabe, gegen Kasse z. f. gef. Off. C. 9643 Exp. ab. Ruf 235 32.

Nähmasch. z. f. gef. Off. m. Pr. u. Marke unter D. 64 a. Exp.

Brehm
4. Auflage, 13 Bde., m. u. Buch. kauft **J. Edm. Mueller,** Antiquariat, Universitätsring 6. 3

Gebr. gutgeborene Kleiderschrank billig zu kaufen gef. Off. u. C. 243 Exp.

Piano z. k. gef.
Off. u. B. a. d. Exp.

Bled, Haus,
Waisenhausring 3.

Bremms Tierleben
Off. u. M. 72 a. Exp.

Mod. Puppenw. z. f. gef. Off. u. T. 258 a. Exp.

Würstchenkessel und Indentisch z. ff. gef. Off. u. O. 74 a. Exp.

Gutenhalt. Puppenwagen zu kauf. gef. Off. u. S. 296 Exp.*

Gr. Schaufensterglas auf erb., z. f. gef. Off. u. D. 204 Exp.*

Gr. u. kl. Puppenstube (2 Zim.) evtl. ob. Möbel z. ff. gef. Off. u. T. 296 Exp.

Gleichr. Eisenbahn, Zelm-Kino, Märklin, Baukästen, z. ff. gef. Off. u. St. 1327 a. d. Fil. Steintor.

Gr. Kaufladen z. f. gef. Off. u. S. 9409 a. d. Fil. Leipzigerstr. 34.

Berlin, m. Aufl., M. Jeitl, Steinweg, Schrt. m. Spgl., ein Tisch u. Waschtisch m. Mar., Komm. z. f. gef. Schützerstraße 30, 2. p. r.

Klubt. a. Priv. gef. Off. u. M. 92 Exp.*

Gleichr. Eisenb. z. f. gef. Weißenfels, Gr. Schirm. m. Spgl., ein Tisch u. Waschtisch m. Mar., Komm. z. f. gef. Schützerstraße 30, 2. p. r.

Spaltmaschine, Bandsäge z. ff. gef. Off. u. M. 309 Exp.

Gr. eth. Teppich u. Gr. Dipl.-Schreibtisch zu kaufen gef. Off. unter St. 1337 a. d. Filiale Steintor.

Tiermarkt

1 Paar Chinchilas, gute Rieder, mittelfähr., w. Arbeitsmann preiswr. zu verkauf. Dessauerstr. 1

1 Kaltwagen mit 2 hohen Rädern, ca. 3 Ztr. Tragkr., **Otto Meister,** Kohlenhandlung, Wettin a. S.

Edel-Kanarien!
Habe eine Kollekt. für Ausstellung passend z. sehr. Preis abzugeb. Merseburger Str. Vogelspezialgeschäft.

Jg. Kanarienh. z. v. Leipzigerstr. 72, III.

Reinrasß. 2-jährige **Schäferhündin** abzugeben. Angeb. erb. unter T. 2157 a. d. Exp. b. Wal.

Jung. billiger **Schäferhund** billig zu verkauf. Straßenbahn schw., zu verf. Ammendorf, Schachstr. 2. *

Absatz-Ferkel
der berühmten westfälischen u. oldenburger Rassen sende ich zur Anzuchtsförderung Bevor Sie kaufen fordern Sie unbedingt erst meine billigen Preise. **Landwirt** (b)
Karl Schreiber, Gesecke 2412 (Westf.). Fernsprecher 95.

Prima Aberdeen-Angus-Bullen, sehr kräftig, unterstützt Absatz-Ferkel der echten westfälischen, rosée hannoverschen Rasse (anerkanntes Zuchtziel) mit Schlappohren, die besten zur Zucht und Mast. Weitere hiesige Angebote nach Bedarf. Ueberlasse vorerst nur wenige. Bestellungen werden hierauf berücksichtigt. Gefl. Anfragen erbeten. (Kr 2496
Sprechzeit: 9-12 M. 8-10 abend. 1-4 U. 10-12 19-20 12-15 20-21.
Größtes nach Gesundheit billigst. Es kommen nur gesunde, einwandfreie, direkt vom Züchter stammende Tiere ohne Verlust Garantie für gesunde und einwandfreie Ankunft nach 8 Tage nach Empfang. Verwaschung wird hierdurch aber, aber auch unten Stert unrichtenommen. Gesunde Ankunftsgarantie.
W. Knoke, Schloß-Holte 330 i. Westf.

Absatz-Ferkel
der berühmten schweren westfälischen und oldenburgischen Rasse (anerkannt direkt, preiswürdig mit Schlappohren, die besten zur Zucht und Mast.
Versand nach Bedarf.
Bemerkung: Ich liefere bereits jahrelang an Landwirte, Gutsbesitzer und Siedler. Ich garantiere für gesunde Ankunft nach 6 Tage nach Empfang. Genaue Bedingungen angeben. (Kr
Anton Otto, Fertkirchen, Schloß-Holte bei Bielefeld. Mat 42.
Wen meiner Lesungsfähigkeit zeugen viele freiwillige Dankschreiben und Nachbestellungen.

Generalvertrieb
mit außerordentlich hohem Einkommen
für versch. Prov.-Bezirke zu vergeben. Erfordern. Uebern.-Kap. ca. 2000 RM. Andere Meld. zwecklos. Off. unter Chiff. K 26 befördert Annoncenexp. Celina, Berlin, Markgrafenstr. 2. (Ex

Vertreter!
Herren, welche in Apotheken eingeführt sind und solche regelmäßig besuchen, zum Verkauf eines erstklassigen, konkurrenzlosen Spezialartikels gegen hohe Provision gesucht. Der Artikel kann nebenher mitgeführt werden. Reklamematerialbeilagen. Angebote unter **7777** an Ann.-Exped. **H. Deichmann, Köln,** Hüttenstraße 38. (Ex

Erste Hindfandenfabrik
sucht für dort. Bezirk angesch., rührigen
Vertreter
mit guten Verbindung. zu Großverbrauch. Ev. Kommissionsvertrag. Ausführl. Anz. über bisherige Tätigkeit unt. Zusicherung strengster Diskretion erbeten u. „Qualität" N. A. 565 d Rudolf Mosse, München.

Maschinenzeichner
gesucht für Heimarbeit. Offerten unter L. 9401 an die Filiale Leipzigerstr. 34. (f

Gute Existenz
biete ich durch Uebernahme von 12 Spielautomaten in gutem Bezirk Erfordern: fund 800 M bar. Off. u. A. 141 an d. Exp. d. Bl. (

Selbständige Existenz wird strebs. Herrn durch Uebernahme unserer hiesigen
Verkaufs- und Ausieferungszentrale
geboten. Bes. Branchekenntnisse nicht erforderl. Interessenten mit 800.— Mark Barbrieben, Angebote unter Chiffre Ausführ. Arbeit eine sorgenfr. Volleistenz mit ständig steigendem Einkommen schaffen wollen, melden sich persönl. mit Pap. und Kapitalnachweis am Dienstag, den 25. Nov. ab 12 Uhr im Hotel „Goldene Kugel" bei Herrn **Jean Willems.** Kapitalschwache verbeten. (ma299

Grundsolide Existenz!
Größt. Verf.-Schlager. Erfindung erlten Ranges. D.R.P. Waschautomat, welcher teilweise jed. Quant. Wäsche in allen vorhandenen Waschkesseln von 40 bis 300 Liter Inhalt, ohne Bürste, Größte Schonung der Wäsche. Serienprojektbrikation. Reinkutsgreis nur 250 Mark. Bed. ca. 20-850 bar. Interess.-Ang. u. H. S. 174 an die Ann.-Exp. D. Schürmann, Düsseldorf. (Ex

Nicht zu übersehen!
Von erstklassiger Firma wird **allerwärts** sofort
fleißiger Herr
gesucht, zur Errichtung einer Filiale (kein Laden) für dessen Wohnort mit größerem Umkreis. Gegenwärtiger Beruf kann beibehalten werden. Dauerverdienst Minimum M. 600 monatl. Bewerbungen unt. „Filiale Nr. 245" an Ala Haasenstein & Vogler, Köln

Zur Vanierung eines 10 Pfg. Massenartikels einer bekannten **Marken-artikel-Fabrik** der Genußmittelbranche wird ein
Bezirksvertreter
für Halle und Umgegend gesucht, der bei der einschlägigen Kundschaft nachweislich bestens eingeführt ist. Etwas Kapital erwünscht, jedoch nicht Bedingung. Eilangebote unter T. 1657 an die Expedition d. Blattes.

Seien hoher Verdienst!
Alleinvertrieb
eines patentamtl. geschützten, v. ersk. Arzt. bevorzug. begutacht. Volksmassenartikel, der immer wieder nachbestellt wird, für verschiedene Bezirke noch zu vergeben. Nur Vertragsbestätigt ausschließlich (ges. Nachnahme) nach unserer ausführlichen Anleitung. Fachkenntnisse u. Kapital nicht erforderlich. Wohnsitz gleichgültig. Auskunft durch Postfach 8, Berlin W. 9. (Ex

Biete hohe Provision
Vertretern, die in Bäckereien, Konditoreien und Hotels-Küchen eingeführt sind, zum Vertrieb einer **glänzenden Neuheit.** Angebote unter P. K. 3054 an **Rudolf Mosse, Gera.** (ma

Altrenommiertes Werk für **hochäurebeständig und bitzebeständig emaillierte Gefässe und Apparate sucht** für die **Prov. Sachen** einen **rührigen, fachkundigen**
Vertreter
bei bei chemischen, pharmazeutischen Betrieben, Lack-, Farben- u. Oelfabriken gut eingeführt ist.
Angebote von nur ersten Kräften mit Angabe v. Beruf, erb. u. **W. 414** an **Ala** Haasenstein & Vogler, **Dresden.**

Achtung! Existenz!
Vom Neubauten Industrie und Handelsfirma suchen wir einen
fleißiger Herr
gesucht zur Errichtung einer Filiale (kein Laden) für den dortigen Platz mit großem Umkreis. Bemerkenswerter Verdienstmöglichkeit kann auf Wunsch beibehalten werden. Dauerndes Einkommen Mark 600.— monatlich. Bewerbung unter Personlangabe an: Postadresse 6 München 12. Schließfach 60 (ma

1 Lehrling
1 Lehrmädchen
mit guter Schulbildung für Dekoration und Verkauf gesucht
S. WEISS
(e385)

Ich habe die **Vertretung** meines
frostsicheren Kühlwassers
für Automobile bezirksweise zu vergeben und erbitte sofortige Angebote. (ma
Emil Bihler, chemische Fabrik
Geislingen a. d. Steige

Hoher Nebenverdienst
Kautionsfrei. Hefteaustrag., Reisender etc., der Kundschaft hat. Verz. Bitten unter Chiffre Halle **Fa. Bormann, Leipzig, Gemeindestr.** Diskr. zuges. Nur schr. Off einr. u T 2457 a. Exp d Zt

Achtung! Achtung!
Für Bezirk Teicha
Warenverteiler gesucht!
Verlangt wird Abwiegen u. Austragen uns. altbekannten echt holstein. Tafelmargarine
ff. Kaffee, Tee usw. an unsere Privatkunden. Wäre in Transmarkhaus vorzuweisen zur Verfügung gestellt. **Kundschaft wird nachgewiesen! Geboten wird feiner Wochenlohn,** später gute Umsatzprovision. Sauberer, heller, trockener Keller oder geeigneter Raum und kleine Sicherheit in geeigneter Form muß gestellt werden. Fleißige ordentl. Ehleute, die eine gute Bauernkundschaft zu schätzen wissen, wollen **sofort** Adressen einreichen unt H. E. 706 bei. **Rudolf Mosse, Brüderstrasse 4.**

Thür. Schokoladenfabrik
sucht bei Detail- und Großhdl-Kundschaft tangl. und gut eingeführten
Vertreter
Off. unter T. 2097 an d. Exp. d. Bl (ab

Mitarbeiter
werden von großem Verf.-Konzern zum Abbruch von Berl. aller Art per sofort **gesucht.** Nichtfachleute werden eingearbeitet. – Günstige Zarife erleichtern Abbruch. Offerten unter A. P. 340 an die **Annoncen-Expedition Carl Kurth, Magdeburg.** (Ex

Zur Leitung selbständ.
Zweigstelle
sucht zeitgemäß, konkurrenzl. Unternehmen für sofort zu Anstellung **strebsamen, arbeitsfreudigen**
Herrn
der über Mmk. 1200 in bar verfügt. Bezirk und Wohnort ohne Belang. Angeb. unter T. 2457 an die Exped. d. Bl. (Ex

Wein-
Vertreter gesucht für Oporto und andere Klassen, evtl. Lager. Offerten unter **H. G. 7702 an Ala Haasenstein & Vogler, Hamburg 36.** *

Kaufmännischer Lehrling
Wir suchen zu Ostern, evtl. schon früher, einen Lehrling mit guter Schulbildung. Dauer der Lehrzeit nach Vereinbarung. Bezahlung nach Tarif bei direkt. Eindrücken. Angebote mit Lebenslauf und Abschriftbeifügen Schulzeugnisse erbet. an **Fa. Wand, 24 Leipzigerstr. Halle - Nietleben, G. m. b. H.** Halle-Nietleben. (ab

Für unser kaufmännische Abteilung suchen wir zum 1. April
Lehrling
mit guter Schulbildung. Sohn achtbarer Eltern, unter günstigen Bedingungen.
Dr. Schlüter & Dr. Maß,
Naturwissenschaftliche Lehrmittel-Anstalt
Dubnia-Wuhertstr. 7.

Drogisten-Lehrling
für 1. April 1931 gesucht
Roland-Drogerie Carl Saatz
Halle a. S., Mauritzstr. 6.

Suche für mein Kolonialwarengeschäft 1. 4. 1931
Lehrling
mit guter Schulbildung. Sohn achtbarer Familie. Angebote mit Lebenslauf u. Zeugnisabschr. an
A. Reichert Jun., Burgstr. 69

Händler
und Hausierer (in) Herrenart. (Neubeit) zu gesucht. Verkaufsspreise fest. Karrant. Meld. 5—7 Uhr Kalfstr. 3, III.

Fleischerei I. Off. ob. früher gel. Reichsstraße, Lübe, Merseburg, Seitenbeutel 4

Reg.-Rez. Merseburg
Hob. Verdienst err.

Herren u. Damen
auch Händler,
durch Vertrieb eines ausgezeichneten Gebrauchsartikels, Spezial für Gemeinden. Off. u. St. 1335 an die Filiale Steintor.

Abonnentenwerber (in)
z. Besuch b. Firmen, nur in Halle, u. ang. Unterm. gesucht. Gut. Provision. Hob. Verdienst. Angebote unter Chiffre Ang. m. Lebensl. u. K. 290 an die Exp.

Vertreter (innen)
für den Verkauf von sehr preiswr. Bettwäsche an Privatgegen hohe Provision gesucht. Off. u. T. 2257 an d. Exp. kann. Ulestr. 12, I.*

Hebrling. (f
1. mögl. Ostern, 1. f. groß. kaufm. Kontor gel. Ang. L. 9372 a. Ala. Leipzigerstr. 34.

Aufwartung
(f. Mann) f. Nachm. f. ki. Haush. z. Kdm. Stadtpr. n. Abs. Off. u. A. 21 an die Exp. *

Werkzeugfabrik
in Halle sucht per sofort jüngeren Mann, der Kockenzunfn. kennt. Aufzuarb. Offert. u. St. 56 an die Exp.

Frau wäscht Wäsche
im eig. Hause. Off. u. P. 135 a. d. Exp.*

Tüchtiges Fräulein,
27 Jahre alt, finderlieb und in Hausarbeit, Küche und Geschäft erfahren, sucht
Stellung für ganze od. halbe Tage
Verf. Stenotypistin m. Kontorarb. bertr. sucht tel. od. o. ihr. auch ausbildsm. b. Gelegh. Mpr. 21. Off St. 1329 an d. Fil. Steintor.

Junges Mädchen v. Lande, 19 Jahre, sucht Stellung zum 1. 10. 15. 9. Gegenbarhandem. Off. an **Albert Rmm,** Wettin, Kirchberg Nr. 44. (ab

Perfekte Oberhemden-Näherin
m. Kundsch. in u. außerh. d. Hause. Off. u. O. 174 a. d. Exp.

Intell., fand. Frau, 30 Jahr alt, möchte sucht Stellung als
Wirtschafterin
bei aktivit., älteren Herrn oder in kl. Haushaltsbsh. in Nähe v. Halle zu sofort o. 1. 1. 31. Gefl. Ang. unter Schaltstang. u. U. 158 an die Exp.

Frau,
bei der Putzarbeitschaft einzel., für b. Werf. v. Wäsche und Kleider, b. alteinsteh. Firma gel. Off. unt. J. 89 an die Exped.

Solides älteres Mädchen,
durchaus selbständig in guter Küche und Haushalt, wird b. gutem Gehalt für kl. Mittelhaushalt gesucht. Nur solche wollen sich m. Zgn. Abschr. m. u. E. 85 a. d. Exp.*

Zuverlässiger *
Junge
sucht Stellung nicht unter 100 RM. Gutl. Heiten. Off. u. G. 94 an die Exped.

Welcher Chef
stellt Frl. 20/160 rlaen Mann in Lebensmittelgesch. od. sonst. Betr. ein? Off. M. 152 a. Exp.

Ehem. Pol.-Sergt., gel. Motorradfahr., Führerch. 1, 2 u. 3b., Kranktr., Bela., Bolt. sucht Stellung. Gefl. Off. unter T. 1. Perl., Café- oder Weinrestaurant. Off. u. K. 70 an die Exp.*

Junger Mann, 23 J., sucht Beschäftigung. Gefl. Off. ab. gel. Schlüter, Ulestr. 12, I.*

Gewürzter Meisbin. 38 Jahre alt, sucht Beschäftig. irgendwo. Gef. Off. unter T. Nr. 2 Exp. Wert. pflicht. Zumpt. u. Ang. Maschinen. u. Off. T. 1957 a. Exp.

Ein Schuhmacher sucht Beschäftig., in Halle oder Umgeb. Off. u. Wert. Off. u. W. 312 an die Exp.*

Damen u. Herren
erhalten Verdienst b. **Walther,** (ma
Leipzig C 1, Rankt. Stieg. 44.

Flicktran gesucht
Dr. W. Holz,
Sonnenwal 17. *

Zum 1. Dez. Mädch. gel., b. s. Haushalt. Off. E. 145 an Exp.

Kostenfreie Vermittlung
von Kaufmännischen Lehrstellen.
Beratung über den Beruf und die rechtliche Stellung des Lehrlings durch die
Kaufmännische Stellenvermittlung des Deutschnationalen Handlungsgehilfen-Verbandes Halle-Saale, Dorotheenstr. 1.
Haus der Kaufmannsgehilfen. Sprechzeit Montags 3–7 Uhr. Dienstags bis Freitags 3–5 Uhr.

Wer sucht **tüchtige, kautionsfähige**
Filialleiterin?
Bin 36 Jahre alt. Offerten unt. B. 242 an die Exped. d. Bl.

Sehr solid, ordentl. *
Fräulein,
fein Buktzol, 34J., sucht Wirkungskreis in kaufmänl. Haushalt, Geschäft u. sonst. Gefälligkeiten. Off. unt. S. 113 an die Exp.

Ang., evl. Mädchen, m. Kockkenntn. sucht Aufwart. Offert. u. St. 56 an die Exp.

Besseres Mädchen
v. Lande, 22 Jahre, mittelgroß, blond, wünscht, da es ihr an passend. Herrenbekanntschaft fehlt, auf d. Wege Heirat kennenzulernen. Bei gefälligk. Zuneigt. spät. Gbe. Offerten unter **Ehe** an d. Filiale Steintor.

Perf. Stenotypistin m. Kontorarb. bertr. sucht tel. o. p. ln. auch ausbildsm. b. Gelegh. Mpr. 21. Off St. 1329 an d. Fil. Steintor.

Junges Mädchen v. Lande, 19 Jahre, sucht Stellung zum 1. 10. 15. 9. Gegenbarhandem. Off. an **Albert Rmm,** Wettin, Kirchberg Nr. 44. (ab

Perfekte Oberhemden-Näherin
m. Kundsch. in u. außerh. d. Hause. Off. u. O. 174 a. d. Exp.

Intell., fand. Frau, 30 Jahr alt, möchte sucht Stellung als *
Wirtschafterin
bei aktivit., älteren Herrn oder in kl. Haushaltsbsh. in Nähe v. Halle zu sofort o. 1. 1. 31. Gefl. Ang. unter Schaltstang. u. U. 158 an die Exp.

Frau,
bei der Putzarbeitschaft einzel., für b. Werf. v. Wäsche und Kleider, b. alteinsteh. Firma gel. Off. unt. J. 89 an die Exped.

Solides älteres Mädchen,
durchaus selbständig in guter Küche und Haushalt, wird b. gutem Gehalt für kl. Mittelhaushalt gesucht. Nur solche wollen sich m. Zgn. Abschr. m. u. E. 85 a. d. Exp.*

Zuverlässiger *
Junge
sucht Stellung nicht unter 100 RM. Gutl. Heiten. Off. u. G. 94 an die Exped.

Welcher Chef
stellt Frl. 20/160 rlaen Mann in Lebensmittelgesch. od. sonst. Betr. ein? Off. M. 152 a. Exp.

Ehem. Pol.-Sergt., gel. Motorradfahr., Führerch. 1, 2 u. 3b., Kranktr., Bela., Bolt. sucht Stellung. Gefl. Off. unter T. 1. Perl., Café- oder Weinrestaurant. Off. u. K. 70 an die Exp.*

Junger Mann, 23 J., sucht Beschäftigung. Gefl. Off. ab. gel. Schlüter, Ulestr. 12, I.*

Gewürzter Meisbin. 38 Jahre alt, sucht Beschäftig. irgendwo. Gef. Off. unter T. Nr. 2 Exp. Wert. pflicht. Zumpt. u. Ang. Maschinen. u. Off. T. 1957 a. Exp.

Ein Schuhmacher sucht Beschäftig., in Halle oder Umgeb. Off. u. Wert. Off. u. W. 312 an die Exp.*

Damen u. Herren
erhalten Verdienst b. **Walther,** (ma
Leipzig C 1, Rankt. Stieg. 44.

Flicktran gesucht
Dr. W. Holz,
Sonnenwal 17. *

Zum 1. Dez. Mädch. gel., b. s. Haushalt. Off. E. 145 an Exp.

Stellen Gesuche
Männliche

Chauffeur, geleernter Schloß., Führerch. 1, 2 u. 3b, mit Wegbau, sucht Anfangsstellung. Stelle 200 RM. Kaution. Off. u. T. 199 a. d. Exp.

Tüchtiger, älterer Maurer sucht irgendwelche Stelle. Off. u. P. 226 an die Exp.*

Bankbeamter
übernimmt Buchführung und Abschlußarbeiten i. d. Abendstunden. Offert. unt. O. 234 an die Exp.*

Bäckerschüler
kann Stellung nicht in Art. Kaum 1000 RM. Kaut. Heiten. Off. u. G. 94 an die Exped.

Welcher Chef
stellt Frl. 20/160 rlaen Mann in Lebensmittelgesch. od. sonst. Betr. ein? Off. M. 152 a. Exp.

Ehem. Pol.-Sergt., gel. Motorradfahr., Führerch. 1, 2 u. 3b., Kranktr., Bela., Bolt. sucht Stellung. Gefl. Off. unter T. 1. Perl., Café- oder Weinrestaurant. Off. u. K. 70 an die Exp.*

Junger Mann, 23 J., sucht Beschäftigung. Gefl. Off. ab. gel. Schlüter, Ulestr. 12, I.*

Gewürzter Meisbin. 38 Jahre alt, sucht Beschäftig. irgendwo. Gef. Off. unter T. Nr. 2 Exp. Wert. pflicht. Zumpt. u. Ang. Maschinen. u. Off. T. 1957 a. Exp.

Ein Schuhmacher sucht Beschäftig., in Halle oder Umgeb. Off. u. Wert. Off. u. W. 312 an die Exp.*

Stellen-Gesuche
Weibliche

Beamtentochter
16 Jahre alt, Mittelschule u. Kaufm. Schule absolv., sucht bei besch. Anspruch. Stellung. Off. unt. L. 188 an die Exp.

Anständ., alt. Mädchen sucht Stellung
als Aufwartung
für 3. od. 4. Tag. Off. E. 145 an Exp.

Offene Stellen
Weibliche

Damen u. Herren
erhalten Verdienst b. **Walther,** (ma
Leipzig C 1, Rankt. Stieg. 44.

Flicktran gesucht
Dr. W. Holz,
Sonnenwal 17. *

Zum 1. Dez. Mädch. gel., b. s. Haushalt. Off. E. 145 an Exp.

Wer sucht **tüchtige, kautionsfähige**
Filialleiterin?
Bin 36 Jahre alt. Offerten unt. B. 242 an die Exped. d. Bl.

Sehr solid, ordentl. *
Fräulein,
fein Buktzol, 34J., sucht Wirkungskreis in kaufmänl. Haushalt, Geschäft u. sonst. Gefälligkeiten. Off. unt. S. 113 an die Exp.

Ang., evl. Mädchen, m. Kockkenntn. sucht Aufwart. Offert. u. St. 56 an die Exp.

Frau wäscht Wäsche
im eig. Hause. Off. u. P. 135 a. d. Exp.*

Tüchtiges Fräulein,
27 Jahre alt, finderlieb und in Hausarbeit, Küche und Geschäft erfahren, sucht
Stellung für ganze od. halbe Tage
Verf. Stenotypistin m. Kontorarb. bertr. sucht tel. o. p. ln. auch ausbildsm. b. Gelegh. Mpr. 21. Off St. 1329 an d. Fil. Steintor.

Junges Mädchen v. Lande, 19 Jahre, sucht Stellung zum 1. 10. 15. 9. Gegenbarhandem. Off. an **Albert Rmm,** Wettin, Kirchberg Nr. 44. (ab

Perfekte Oberhemden-Näherin
m. Kundsch. in u. außerh. d. Hause. Off. u. O. 174 a. d. Exp.

Intell., fand. Frau, 30 Jahr alt, möchte sucht Stellung als *
Wirtschafterin
bei aktivit., älteren Herrn oder in kl. Haushaltsbsh. in Nähe v. Halle zu sofort o. 1. 1. 31. Gefl. Ang. unter Schaltstang. u. U. 158 an die Exp.

Frau,
bei der Putzarbeitschaft einzel., für b. Werf. v. Wäsche und Kleider, b. alteinsteh. Firma gel. Off. unt. J. 89 an die Exped.

Solides älteres Mädchen,
durchaus selbständig in guter Küche und Haushalt, wird b. gutem Gehalt für kl. Mittelhaushalt gesucht. Nur solche wollen sich m. Zgn. Abschr. m. u. E. 85 a. d. Exp.*

Zuverlässiger *
Junge
sucht Stellung nicht unter 100 RM. Gutl. Heiten. Off. u. G. 94 an die Exped.

Welcher Chef
stellt Frl. 20/160 rlaen Mann in Lebensmittelgesch. od. sonst. Betr. ein? Off. M. 152 a. Exp.

Ehem. Pol.-Sergt., gel. Motorradfahr., Führerch. 1, 2 u. 3b., Kranktr., Bela., Bolt. sucht Stellung. Gefl. Off. unter T. 1. Perl., Café- oder Weinrestaurant. Off. u. K. 70 an die Exp.*

Junger Mann, 23 J., sucht Beschäftigung. Gefl. Off. ab. gel. Schlüter, Ulestr. 12, I.*

Gewürzter Meisbin. 38 Jahre alt, sucht Beschäftig. irgendwo. Gef. Off. unter T. Nr. 2 Exp. Wert. pflicht. Zumpt. u. Ang. Maschinen. u. Off. T. 1957 a. Exp.

Ein Schuhmacher sucht Beschäftig., in Halle oder Umgeb. Off. u. Wert. Off. u. W. 312 an die Exp.*

Damen u. Herren
erhalten Verdienst b. **Walther,** (ma
Leipzig C 1, Rankt. Stieg. 44.

Flicktran gesucht
Dr. W. Holz,
Sonnenwal 17. *

Zum 1. Dez. Mädch. gel., b. s. Haushalt. Off. E. 145 an Exp.

Der neue Weg
des Schlundes, vorneum u. dieser, zu geblieben Orthl. Kreisen anerkannt u. empfohlen! Keine Vermittlg., vorschuß! Viele Gebrauchsartikel! Eine u. Ausbrutz jederzeit! Geringer Beitrag! Vorschläge, interessante Phantasie, Erfindungsgeist und unverbindlich verschlossen ohne Ablender gegen 30 Pfg. Rückporto.
pp. Brücke 8
Zentrale: Charlottenburg 1.
Sprechstunde 25. (Ex

Suchen Sie
einen Lebensfamerraden, einen merkwürdigen Menschen, der Ihnen eins ist, der an Ihrer Art und an Ihren Lebensanschauungen nichts zu heilt **vorbeireiten,** denn davon hängt
Ihr Lebensglück
ab. Der Bekanntenkreis ist zumeist klein, der Zufall unzureichend, daß Ihnen eine Vorschläge. Unsere vornehme u. gediegene Ausbreitung ermöglicht Ihr Begehren. Verlangen Sie diskret und verschlossen unsere Probenummer gegen 30 Pfg. Porto
Verlag Bereiter, Berlin-Zehlendorf 103,
Dippelstraße 3a
Sonderabt. für **Einheiraten,** Zweigstellen im In- und Ausland.

(Fortsetzung S. 8)

Oberpostsekretär
Witwer, 50 er, in sicheren guten Verhältnissen, Haus- und Wissensbesitzer, tüchtig und anständig, ideal veranlagt, sucht geeignete Dame zwecks Heirat, gefl. Zuschr. durch **Frau Marie Schreiber, Altenburg,** Münzer Straße 19. ha

31jährige Dame aus Kleinstadt
erfte Familie, hübsches und gepflegtes Aeußere, schlanke, jugendl. Erscheinung, haushwirtschaftlich tüchtig, mit solidarer Haushaltung und einer
Barmitgift von Mk. 18000.—
später ererbtes Erbe, sucht geeigneten **Lebensgefährten** durch Frau **Ida Marie

Für Unterhaltung und Wissen

Der Vorhang fällt. Doch ist es auch zu Ende
Das Stück, darin du deine Rolle kannst?
Und kannst du sie, die du doch kaum begannst?
Nein, dieser Bühne wachsen noch die Wände.

Was du den Ausgang nennst, weil's andre sagen,
Gedankenlos, solang sie selbst noch spielen,
Führt, ein Beginn, nach unbekannten Zielen,
Und wo du Dunkel wähnst, wird es dir tagen.

Richard von Schaukal.

Zum Gedächtnis

Von Gertrud Warnkorff.

Ihr Gärten der Toten — wie schwebt letztes, goldenes Laub der Bäume über euch dahin — von jedem leisen Windhauch losgelöst, über eure Gräber, über alle Wege und Gänge ausgebreitet wie mit linden Händen! Unsere Füße im Schreiten entlocken den dürren Blättern ein Knistern und Rascheln, ein zartes Rauschen — jene wehmütige Melodie des Herbstes vom Vergehen, Verwehen! — Gestalten, dunkel und ernst, mit Händen voller Blumen, später, letzter Rosen, hunter Herbstastern und violetter Heide, beugen sich über eure gewölbten Hügel im herben Schmerz ersten Verlassenseins; oder stehen still versunken in Erinnerungen, oder wandeln sinnend zwischen euren Gängen und Reihen, träumend von längst entschwundenem Glück! — Wie oft betrat ich euch als Trauernde, ihr stillen Gärten, oder in Teilnahme an fremdem Leid und oft einsam, zu einener Einkehr! Manch tiefer Eindruck ist mir davon geblieben, und unvergessen haften zwei Bilder vor allem in meiner Seele von solch geweihten Stätten!

*

Die eine dort oben, gebettet zwischen Dünen der Kurischen Nehrung, diesem schmalen Sandstreif, begrenzt von Meer und Haff!

Ein kunstloser Steckenzaun umfriedet kleine Grabhügel, aus fliegenden, schieren Sand wie zusammengeweht, von einigen Halmen Strandhafer notdürftig zusammengehalten, geschmückt mit bescheidenen Kränzen aus Heidekraut, gelben Zinnien oder bunten Strohblumen. Zu Füßen der Gräber erhebt sich nach litauischer Sitte das winzige Holzkreuz, blau gestrichen, manchmal mit einem Spruch versehen — dem frommen Glauben nach die Verbindung zwischen Himmel und Erde herstellend, den suchenden Füßen der Schläfer dereinst den Weg weisend.

Beängstigend faßte hier die Einsamkeit ans Herz, wenn nicht der Wind über kleine Haffwellen dahinstrihe, daß sie schluchzen und seufzen gleich verlassenen Kindern — wenn nicht das Brausen des Meeres zu uns herüberklänge, tröstlich wie das Lied einer Mutter!

Eines jungen Dichters letzte Sehnsucht war es, hier zu ruhen, der die weltfremde Schönheit dieser Landschaft über alles liebte und belang. Doch in Frankreichs Erde, im weiten Massengrab, fand man seine Gebeine nicht mehr, um ihm nach seinem Wunsch zu tun.

*

Weit von dieser getrennt, liegt die zweite Stätte, mitten im Herzen Deutschlands, dereinst dem Brennpunkt seines geistigen Lebens. Gehen wir in Weimar den Mittelweg seines weihevollen Friedhofs hinan, so neigen sich die Wipfel herrlicher, alter Bäume über uns und gewähren am Ende der Allee den Ausblick auf die Fürstengruft, in welcher im Tode vereint die großen Dichter unseres Volkes, Goethe und Schiller, neben den Fürsten des Landes ruhen. „Wir ehren uns damit, nicht sie", so äußerte in edler Bescheidenheit dereinst die dem russischen Kaiserhaus entstammte Großherzogin Maria Paulowna, in Jugend und Schönheit nach Weimar verpflanzt, dem Lande in mehr als 50 Jahren eine wahre Mutter werdend. Ueber den irdischen Resten dieser seltenen Frau wölbt sich unmittelbar hinter der Fürstengruft die Kuppel der griechischen Kapelle, ihrem Gedächtnis errichtet und als heimatliche Glaubensstätte bereitet.

Wir wenden uns der rechten Umfassungsmauer des Friedhofs zu, und wie aus Blättern eines längst bekannten Buches, lesen wir die Namen und Daten als letztes Schlußkapitel aus dem Leben so vieler uns teurer, ewig verehrungswürdiger Geschlechter.

Zunächst sind es Goethes Familiengräber mit dem rührend und ergreifend schönen Marmorbild seiner in frühester Jugend verstorbenen Enkelin, der 16jährigen Alma, deren Bildnis als Lebende die Malerin Luise Seidler im ganzen Liebreiz ihrer Jahre festgehalten hat. Hier ruht das feingemeißelte Köpfchen, das edelgeschnittene Antlitz in weißem Marmor wie verklärt, die schlanken Hände wie eine Blume leicht gefaltet, die jungen Glieder wie zum Schlummer ausgestreckt. Ihre beiden Brüder Wolfgang und Walther sind ihr zur Seite gebettet, die letzten des Geschlechts, beide einsam geblieben. Erst später brachte man die sterblichen Reste ihrer Mutter Ottilie v. Goethe, des Dichters geliebter Schwiegertochter, hierher zur Ruhe. Auch über beiden Herzen wölbt sich die kühle Erde.

Ein breiter Querweg mündet auf dieselbe Umfassungsmauer, gerade an der Stelle, wo ein Medaillon mit dem Bildnis Charlotte v. Steins uns ihre Grabstätte zeigt. Die Goethe-Gesellschaft hat es pietätvoll dem Gedächtnis dieser Freundes erneuert, deren Name unzertrennlich von dem des großen Freundes bleibt.

Inmitten grünen Buschwerks suchen wir das schlichte Kreuz Joh. Peter Eckermanns, dessen Leben ganz im Dienste des Meisters stand. Und hier und dort bleiben wir stehen, entziffern alte, verwischte Schriften auf unscheinen Steinen, verfallenen Kreuzen, entdecken Herders Familiengräber, das des langjährigen Goethescheu Hausfreundes Riemer und vieler anderer, mit Weimars großer Zeit eng verknüpfter Namen.

Doch einen wollen wir nicht vergessen, ehe einfallende Dämmerung zur Heimkehr mahnt. Es ist Joh. Fahl, der Waisenvater und Kinderfreund, dessen Leben der verwaisten Jugend des Weimarer Landes nach dem unglücklichen Kriege 1806/07 gewidmet war und blieb, trotzdem sieben eigene Kinder den ansteckenden Krankheiten zum Opfer fielen, welche die fremden Waisen in sein Haus gebracht. Joh. Fahl, der Dichter des Weihnachtsliedes „O, du fröhliche", dichtete sich auf einem Ritt nach Eisenach wie in Vorahnung eines baldigen Todes auch selber seine Grabinschrift, wie wir hier lesen . . .

Wir wenden uns zum Ausgang, nicht ohne vorher in die offene Kapelle getreten zu sein, dem Gedächtnis der Gefallenen des Weltkrieges errichtet. Unzählige Namen bedecken hier die Tafeln an den Wänden wie in fast jedem Ort des deutschen Vaterlandes: Unzählige Tränen sind um euch geflossen, die ihr euer Herzblut hergabt für dieses Land...

So verlassen wir dich, du stiller Garten der Toten, still — doch nicht stumm. Eindringlich und machtvoll ist die Sprache deiner Steine, deiner Kreuze und Hügel — unvergänglich ist das Leben, das du deckst!

Bei den Toten des Weltkriegs

Ein Besuch der deutschen Friedhöfe im Westen / Von Karl Obermann

Nirgendwo sind wohl die Eindrücke des letzten Krieges noch so lebendig, wie im ehemaligen Kriegsgebiet Frankreichs, und ganz besonders werden einem die Leiden jener Tage bewußt, wenn man vor den riesigen Kriegerfriedhöfen steht. Deutsche Friedhöfe in Frankreich und in Flandern, sie legen Zeugnis ab von dem Schicksal, das unzählige deutsche Brüder traf, sie sind der Welt ein unvergeßliches Denkmal. Wo unsere Toten ruhen, da ist ein Fleckchen Erde jenseits der Grenze, das unsere ganze Liebe erfordert.

Denkmal auf dem Friedhof der deutschen Gefallenen in Montdidier.

Wenn man durch Belgien hindurch nach Nordfrankreich will, so gelangt man vorher in das weite flandrische Flachland, den Teil Belgiens, wo deutsches Blut in Strömen geflossen ist. Hier auf dem Weg nach Ypern sah ich den ersten deutschen Kriegsfriedhof. Gleich neben der Landstraße, inmitten grünender Felder, reiht sich Kreuz an Kreuz zu einer langen Reihe weit in die Felder hinein. Ein großes schweres Holzkreuz steht am Eingang des Friedhofs und sagt mit schlichten Worten, daß hier deutsche Krieger ruhen. Eine weite Rasenfläche, bestanden mit Buschwerk und jungen Bäumen, bedeckt sie. Dazwischen aber Kreuz an Kreuz, nebeneinander und hintereinander, und so mehrere hundert Meter fort. Jedes Kreuz weist eine Nummer auf, darunter steht der Name, mitunter auch Geburts- und Todestag des Gefallenen. Doch nicht immer weist das Kreuz anzuzeigen, wen man darunter zur letzten Ruhe bettete. Da heißt es gar oft: „ein unbekannter Krieger", „ein unbekannter Kanonier", „ein unbekannter Grenadier". Hier also sind die Gräber unserer unbekannten Soldaten, deren Gedächtnis wir im Herzen tragen sollen.

Die Landstraße geht weiter nach Ypern. Deutliche Spuren des Krieges; die zerstörte Kathedrale, zerstörte Häuser bleiben dauernde Erinnerungen jener Tage. Ypern ist geradezu der Mittelpunkt jener großen Kriegsfriedhöfe aus den Kämpfen in Flandern. Da sind ringsherum die großen englischen Friedhöfe, da sind ferner die deutschen Friedhöfe bei Langemarck, am Kemmelberg, kurz, in der ganzen Umgebung von Ypern. Wo man hinblicken mag, erblickt man inmitten der Felder lange Reihen schlichter Kreuze, man liest deutsche Namen, deutsche Worte.

Dort, wo die Industrie der beiden Länder Belgien und Frankreich so eng miteinander verknüpft ist, daß der belgische Grenzort Menin und der französische Grenzort Halluin sich fast ineinanderschieben, überschritt ich die Grenze. Auch hier befindet sich unmittelbar beim Orte ein deutscher Kriegsfriedhof. Die verlängerte Mauer des Gemeindefriedhofs schließt ihn nach der Straße des Ortes hin ab, die andern Seiten sind von einer Hecke umgeben. Das Tor ist meist verschlossen, da selten ein Besucher kommt. Nur ein alter französischer Gärtner weilt dauernd bei unsern Toten. In einer Ecke des Friedhofes hat er ein kleines Häuschen. Gern gewährt er Einlaß und freut sich, wenn er deutschen Besuch erhält. Man merkt es ihm an, er tut seine Arbeit hier mit Liebe, er hat die Toten in sein Herz geschlossen, obgleich es Deutsche sind. Der Friedhof macht wirklich einen freundlichen Eindruck, er ist ordnungsgemäß bepflanzt, die Wege sind sauber eingefaßt, die Gräber ein wenig mit Blumen geschmückt, ringsumher ein wenig Buschwerk, so daß der düstere Anblick der vielen schwarzen Kreuze etwas gemildert wird. 5000 deutsche Soldaten hat man hier zur letzten Ruhe gebettet. Der Wärter führte mich durch die Gräberreihen, und schweigend schritten wir gemeinsam von Kreuz zu Kreuz. Die Kreuze sind stark verwittert, die Inschriften oft unleserlich. Doch wo man sie noch entziffern kann, da liest man zumeist die Namen junger Menschen im Alter von 19 bis 20 Jahren, die im Jahre 1915 hier ihren Tod fanden. Auch die etlicher älterer Landsturmleute, Unteroffiziere und Offiziere dazwischen.

Solche Kriegsfriedhöfe, mitunter etwas kleiner, findet man in der Gegend von Lille noch mehr. Sie sind meist verschlossen, teilweise auf gepflegt und machen im großen Ganzen einen besseren Eindruck als die deutschen Kriegsfriedhöfe in Belgien. In Nordfrankreich sind des öfteren die deutschen Kriegsfriedhöfe neben den Gemeindefriedhöfen angelegt worden, so daß man sie gleichfalls nachher mit Mauer und Hecke umgeben konnte. Diese Friedhöfe werden auch von den französischen Gemeinden, soweit sie vorgesehen, gepflegt. —

Wenn man von Lille aus weiter nach Frankreich wandert in der Richtung auf Paris zu, so führt der Weg über jene Friedhöfe, die ein erschütterndes Dokument in der Weltgeschichte darstellen, die auf der Welt wohl nicht ihresgleichen haben. Die Friedhöfe der Loretthöhe. Den Franzosen Nordfrankreichs ist dieses Fleckchen Erde, wo Tausende ihrer Toten ruhen, ein heiliges Land, der Name Loretto hat dort einen besonderen Klang. Nachdem man das Dorf Anares hinter sich gelassen hat, gewahrt man vor sich ein weites hügeliges Land, das noch deutliche Spuren des Krieges aufweist. Die Felder sind größtenteils unbebaut und zeigen nur einen kümmerlichen Graswuchs. Der Boden ist von unzähligen Geschossen umgewühlt, so daß das untere Kalksteinn an die Oberfläche gebracht worden ist. So bewahrt denn die ganze Landschaft ein kahles, totes Aussehen. Je näher man dem eigentlichen Kampfmittelpunkt, der Loretthöhe, kommt, desto eindringlicher wird die stumme Sprache der Landschaft. Und auf der Höhe selbst bietet sich ein Anblick, so erschütternd, wie man ihn wohl nirgends mehr findet. Wo man auch hinblickt, in der ganzen Umgebung bis an den Horizont nur Friedhöfe, Kreuze in Reih und Glied, hier der französische Friedhof, dort mehrere englische, hinten in der Ferne der große deutsche Friedhof. Ueberall hat der Tod sein Recht erhalten, ihm hat man die Felder geräumt, er ist als Sieger auf den Schlachtfeldern geblieben. Das beweisen nicht nur die vielen Kreuze und Massengräber, das beweist das ganze Landschaftsbild, jene Hänge mit den eingefallenen Stollen und Schützengräben, den Granattrichtern, dem umgewühlten Boden. Die ganze Höhe ist ein einziger Friedhof. 34 472 Franzosen hat man hier zur letzten Ruhe gebettet.

Von hier aus erblickt man in der Ferne den großen deutschen Friedhof. Je näher man herankommt, desto wuchtiger erscheint diese Masse seiner Kreuze, desto furchtbarer ist der Eindruck, desto größer erscheinen seine Ausmaße. Es ist der größte deutsche Friedhof, den ich auf meiner Wanderung durch Nordfrankreich erblickte. Die schwarzen Kreuze heben sich kraß von dem weißen Boden ab, auf dem nicht einmal eine Blume gedeihen kann. Das Geröll des zersplitterten Kalksteins bedeckt unsere Tapferen. Mit einem Drahtzaun hat man diesen großen Friedhof umgeben. Eine einfache Holztafel am Eingang besagt in kurzen Worten, daß hier 36 500 deutsche Soldaten ruhen. 36 500 — man vermag die Nüchternheit dieser Zahl kaum zu fassen . . .

Der Friedhof selbst ist, soweit es der Zustand des Bodens gestattet, in Ordnung gehalten. Ein Massengrab hinter dem Eingang des Friedhofes, das 271 deutsche Soldaten birgt, trägt einen Stein mit der Inschrift: „Durch Todesnacht bricht ewiges Morgenrot". Die Kreuze sind, wie überall, ziemlich verwittert, die Inschriften teils unleserlich. Junge und Alte, Mannschaften wie Offiziere, preußische und bayerische Regimenter, hier liegen sie beisammen, so wie sie fielen. Man hat ihnen am Ende des Friedhofes ein Denkmal errichtet, ein Denkmal, das den Tod der Tausende ehren soll. Doch nicht nur Denkmäler aus Stein wollen wir ihnen setzen, diesen Toten soll in unserem Herzen ein Denkmal bleiben..

Von der Nordsee bis hinunter zu den Vogesen ziehen sich die Kriegsfriedhöfe, und mancher deutsche Friedhof ist dazwischen. Man vermag sie nicht alle aufzusuchen, diese große Zahl der letzten Ruhestätten deutscher Krieger. Da sind noch jene zahlreichen Friedhöfe um Verdun, da sind noch die Friedhöfe der Marneschlachten, bei Soupir mit 12 000 Deutschen, bei Cerny-en-Laonnois 24 000 Gräber und etliche kleinere Friedhöfe; bei Belleau 4700 Einzelgräber auf glattem grünen Rasen und dahinter ein Beet mit ein paar einzelnen Kränzen, ohne jeden Schmuck, wohl hundert Meter lang und drei Meter breit, ein Massengrab mit 600 Deutschen. Es ist überall der gleiche Eindruck, der gleiche Anblick: stets jene weitgestreckten Reihen schwarzer Kreuze, die uns traurig anblicken. Wer einmal diese Friedhöfe gesehen hat, der kann sie nicht mehr vergessen, der weiß, was der Krieg ist . . .

Vom Sterben der Bücher

Von Georg Hermann.

Wen hat es nicht schon seltsam berührt, wenn er auf einer Eisenbahnfahrt zum Fenster hinausblickte, und plötzlich erschien im Blickfeld ein großer Friedhof . . . der Vorbote einer Stadt, wie er meinte. Manche Gräber sind gepflegt, voll von Blumen und Rosen. Auf andern zerbröckelt nur ein verwelkter Strauß. Diese haben prunkende Denkmäler. Und bei jenen sind die Steine, aus denen längst die Vergoldung der Namen gewaschen ist, halb eingesunken und schief vornüber geneigt. Viele Gräber sind vernachlässigt. Andere aber — ganz alte — scheinen noch von der Gemeinde gepflegt zu werden. Der Efeu ist frisch gestreckt, und die Buchsbaumeinfassung ist neu beschnitten . . . beruflich, exakt, lieblos. Der Kinder Gräber aber ist eine Legion, länderlich in Kohorten eingeteilt. Wie das eben auf einem Friedhof so ist.

Wir nähern uns gemäß einer Stadt, denkt man. Und schon taucht ein armseliges kleines Dorf auf, ein sehr altes Dorf mit einem uninschichten Kirchturm. Vier, fünf Dutzend Häuser stehen melancholisch um ihn herum, und dann ist wieder freies Feld und ein Wäldchen in der Ferne. Man mag es sich kaum vorstellen, daß dieser große Friedhof zu diesem kleinen Dorf gehört haben soll. Und doch —

Die letzte Serie von Beiträgen zu unserem Preisausschreiben „Mein eindrucksvollstes Erlebnis", erscheint in der nächsten Nummer dieser Unterhaltungsbeilage.

Schöne weiße Zähne: Chlorodont Vorkriegspreise! Tube 60 Pf. u. 1 Mk.

Universitäts- und Landesbibliothek Sachsen-Anhalt
urn:nbn:de:gbv:3:1-847529-193011225/fragment/page=0013

ganz simpel: eine Generation lebt ja nur, und vier, fünf, sechs liegen da auf dem Gottesacker. Und das ist eben doch weit mehr, als da in den paar Dutzend Häusern um das Kirchelchen wohnen mögen.

Was wenigstens hat dieser Anblick — und man hat ihn fast auf jeder nachdenkenden Reise — bei mir tief beunruhigt. Ja, er hat mich doppelt erregt, weil er mich an das Bild der deutschen Literatur gemahnte (oder aller Literatur, aller Bücher überhaupt): Erst ein großer Friedhof und dann ein Stückchen davon, in vierzig, fünfzig Häusern — kleinen, kümmerlichen Häusern — eine Handvoll Leute. Kinder sterben da früh, waren kurze, schöne Hoffnungen und starben in eitlige gleichsam, hatten das schwere Los, wie Grillparzer sagt: „Nachdem man sterben sich gesehn — mit seiner eignen Leiche gehn." Eitlche werden alt, sehr alt sogar, viel zu alt für die andern, die keine Wohnung haben. Aber dahinaus kommen sie endlich alle.

Ja, und dann pflegt man eben ihre Gräber, denkt oftstell ihrer noch eine Weile und vergißt sie früher oder später vollkommen. Oder hat sie schon lange vergessen, auch wenn man immer noch von ihnen spricht.

Manchmal versammelt man sich auf dem Friedhof und hält Gedenkfeiern. Die Friedhofsverwaltung liegt den Universitäten ob. Sie katalogisieren die Gräber genau, und man kann den Lageplan jedes Grabes immer bei ihnen einsehen. Aber sie mögen das noch so genau machen und mit noch so seiner wissenschaftlicher Genauigkeit, es ist ihnen kaum je gelungen, einen wahrhaftig Toten wieder lebendig zu machen. Ihr Kirchhof bleibt immer traurig, traurig wie eine Staatsbibliothek.

Wenn mich die Sache nicht selbst anginge, würde ich mich ja gar nicht so viel darum kümmern. Aber ich stehe immer von neuem hilflos der Tatsache gegenüber, daß das Leben — und auch die Literatur — noch während wir beides zu halten glauben, schon Geschichte wird. Ich sehe die unendliche Mühe vieler Menschen, die hier verwendet wird, dem Verrinnen des Daseins Einhalt zu gebieten, Schönheit und Jauchzen, Schmerzen und Klagen, alles Sein und Fühlen des Augenblicks festzuhalten. Ich weiß, was und wieviel dazu gehört, ein mißglücktes Buch zu schreiben — und erst recht, was dazu gehört, ein gelücktes zu schreiben. Alles literarische Schaffen ist, als ob zwei Läufer auf einer Bahn rennen. Der eine ist immer auf den Fersen des anderen, aber sowie er ihm die Hand auf die Schulter legen, ihn berühren will, ist der andere wieder ein Stück weiter gesprungen. Nur ganz selten, daß er ihn einmal berührt, bevor er ihm entschwindet. Der da vorn ist das Leben. Und der andere ist immer wieder jeder von uns, wir, die wir schreiben. Dichter, Literaten, Journalisten — wir alle sind es, die wir das gleiche wollen: ewig verdammt, zweite Sieger zu bleiben. Und ich weiß genau, daß es in jedem mißglückten Werk geglückte Stellen gibt, und in jedem geglückten mißlungene.

Und Alles, Geglücktes und Mißglücktes, kommt hinaus auf den großen Friedhof der Bibliotheken, um von den Universitäten verwaltet und vergessen zu werden.

Es ist nicht nur schade um die Menschen, es ist auch schade um die Bücher, die sterben . . .

Die Brücke

Von **Paulrichard Heniel.**

Ohne Vorbereitung, vielleicht noch unter der Nachwirkung des Trotzes, der die Situation geschaffen hatte, sagte eines Abends Herbert Tollen: „Du mußt es ja auch wissen — also — es ist aus . . ."

Verständnislos sah ihn die Frau an. „Was meinst du?"

„Ich habe mich überworfen, bin entlassen — jedem Zweiten passiert das heute — lebe wohl, schönes Einkommen, sorgloses Leben!"

Gerda wurde blaß. Das Herz schien ihr plötzlich still zu stehen. „Ja, was soll denn nun werden? Wie denkst du dir denn . . ."

Tollen wollte etwas erwidern. Er spürte, daß die Frau jetzt nichts als Vorwurf gegen ihn empfand. Und plötzlich stand er auf: „Bitte, ich bin vernünftig genug" — und ging aus dem Zimmer.

Das war zwei Monate her. Trübe, unfrohe Tage waren seitdem gekommen. „Irgend jemand wird mich schon wieder rufen", sagte Tollen manchmal, seiner Fähigkeiten bewußt. Aber es schien, als brächte er nicht die Energie auf, selbst nach einem neuen Beruf, einem neuen Schicksal zu suchen. Bekommen war das Beisammensein im Hause, schlimmer noch: fremd Gerda sah sich plötzlich vor Einschränkung und Verzichten gestellt — sie, die verwöhnte, schöne Frau, der das Leben nur so, wie sie es gekannt hatte, lebenswert erschien. Ja, sie hatte Tollen geheiratet, als sie müde geworden war, das Leben an sich vorbeigehen zu lassen. „Ich bin doch jung! Ich will noch erleben!" Damals sah sie nur, daß ihr einer ihr ein Leben bot, sorglos, verschwenderisch, die Erfüllung aller Wünsche. Sie lernte die Welt kennen — nicht nur fremde Länder, sondern die Welt, die ihr Lebenselement war. Zwei Jahre lang. Und jetzt hatte das ein Ende?

Sie war allein. Es regnete. Wie sie aus dem Fenster blickte und unten auf der Straße die schwarzgekleideten Menschen mit Kränzen und Blumen in den Händen sah, fiel ihr ein, daß heute der Tag der Toten war. Unwillkürlich dachte sie daran, was wohl schlimmer sei: selbst ein Leben verloren zu haben oder einen Toten zu betrauern. Hatte sie niemand, an den sie heute denken mußte? Jetzt fiel es ihr ein.

Und mit jedem Schritt, der sie dem Friedhofe näher brachte, kamen mehr und mehr Erinnerungen über sie, bis von der eleganten Frau im grauen Pelz nur noch ein einfaches, junges Mädel geblieben war, das nun seine Blumen auf ein Grab legte. Auch daran entsann sie sich, wie oft ihr der Tote Blumen geschickt hatte, als er noch in ihrem Leben stand und gern selbst zu ihr gekommen wäre.

„Mußt die Blümchen anschauen", sagte er damals, „vielleicht erzählen sie dir etwas von mir."

Es waren so einfache Dinge, die sie froh gemacht hatten. Eine Fahrt ins Freie mit der Eisenbahn — es brauchte nur seine Limousine zu sein —, eine Plauderstunde im Kaffeehaus, ein Buch oft, ein kurzer Weg — und sie sprachen davon mit einer Freude, die weit größeres Erleben anderen Menschen kaum gab.

Dann, als er kränker und kränker wurde und seine Blicke oft mit stillem Verstehen an Gerdas jugendlicher Gestalt hingen, hatte er einmal gesagt: „Wenn du einmal heiratest, Gerda, sollst du ein Glück zu gewinnen suchen . . ."

Ganz in Gedanken verloren sah die junge Frau auf das Grab. Jetzt verstand sie zum ersten Male den Freund. Hatte sie nicht deshalb so viel Glück erlebt und nicht deshalb so viel Freude an dem Geringsten gefunden, weil sie ihn liebte? Hatte sie denn — ganz langsam gingen jetzt ihre Gedanken — schon einmal versucht, neben dem willigen Empfang des neuen Lebens, das dann für sie kam, den Mann lieb zu gewinnen, der es ihr bot? Nichts war er ihr gewesen als der Partner, der für sie sorgte; ihr Herz suchte nie nach ihm . . .

Gewiß hatte sie Tollens Gereiztheit in den letzten Monaten wohl bemerkt. Es lag ihr nicht, sich um seine geschäftlichen Angelegenheiten zu kümmern. Aber mußten es denn solche Dinge gewesen sein? Konnte nicht auch das einen Mann nervös, unfroh, müde im Schaffen machen, wenn er immerfort versuchte, einer Frau jede Freude zu geben, und ihr doch ein Fremder blieb, nie das spürte, was alles in ein anderes Licht getaucht hätte: Liebe? Trug sie nicht vielleicht selbst zum Teil die Schuld an dem, was jetzt gekommen war?

Gerda sah verwundert, wie erwachend um sich. Sie hatte gar nicht bemerkt, daß der Regen stärker geworden war. Leise glitt jetzt ihre Hand über den Efeu des Grabhügels. „Bist mir immer ein Freund gewesen", sagte sie leise, „ich danke dir."

Dann fuhr sie nach Hause. Auf der Treppe begegnete ihr die Nachbarin, die zum Grabe ihres Kindes wollte. „Nicht traurig sein!" sagte sie herzlich zu der verschleierten Gestalt. Die andere sah mit leeren Augen an ihr vorbei. „Nein, nein — wer weiß, ob sie sich wohl gefühlt hätte in unserer Welt . . ."

Gerda gab der Frau fest die Hand. So sollte es an diesem Tage sein: In Liebe denken an die Toten, aber nicht nur trauern, sondern aus einer Erkenntnis eine Brücke finden in das Leben, das sein Recht forderte und das man ohne die Toten führen mußte.

Dann schloß sie aufatmend die Tür ihrer Wohnung auf. Sie sah einen neuen Weg . . .

Die Königskobra / Von G. W. Brandstetter

Wenn des Abends die Schatten aus dem Tropental die Berge hinaufklettern, ist auf der Veranda des indischen Bungalows die Plauderstunde gekommen. Dieses Mal freilich war der Gesprächsstoff, der die englische Pflanzerfamilie und ihre beiden militärischen Gäste fesselte, wenig für die Dämmerstunde geeignet. Denn eine solche verwischt an sich schon alle Umrisse und verzerrt harmlose Dinge, die im hellen Sonnenschein dem Auge vertraut sind, oft zu unheimlichen Gespenstern und Schreckgestalten.

Doch heute war im Dorf dort unten eine Frau von einer Kobra gebissen worden, und so handelte auf der Veranda des Bungalows das Gespräch natürlicherweise von Schlangen. So sagte auch einer der Gäste: „Kürzlich beobachtete ich einen eigenartigen Kampf zwischen zwei Pythons. Ich fand die Tiere auf dem Wege zu einer Pflanzung im Straßengraben ausgestreckt einander gegenüber liegen. Kampfstimmung lag in der Luft, und ich wollte die Schlangen ein wenig beobachten, bevor ich sie durch einen Kugel durch den platten Kopf sagte.

Dann sah ich plötzlich, daß es sich im Halse der einen Schlange rührte. Sie schien einen Gegenstand von sich geben zu wollen, der sie beim bevorstehenden Kampfe hindern mußte. Sie würgte immer stärker, dann kam das Hinterteil und schließlich der ganze Körper eines lebenden Riesenfrosches zum Vorschein. Das Tier saß einen Augenblick regungslos vor dem Tor zur Hölle, der es eben entgangen war. Es schien noch vollkommen benommen zu sein und nicht an sein Glück glauben zu können. Doch dann hüpfte der Frosch mit mattem Sprung auf den Straßenrand und tauchte im hohen Grase unter.

Die Schlangen schienen auf den Augenblick, da sie allein sein würden, nur gewartet zu haben. Ein Mensch hätte den Vorteil, den ihm die Behinderung des Gegners verschaffte, nicht ungenutzt gelassen. Unter diesen Reptilen aber scheint es noch eine Art von ritterlichem Ehrenkodex zu geben. Nun richteten sich die Gegner steil auf, und im nächsten Augenblick bildeten ihre Oberkörper ein eng verschlungenes Knäuel, über das nur die Köpfe emporragten. Jede Schlange schien den Gegner zerdrücken zu wollen. Es war ein Kampf auf Tod und Leben, unheimlich in seiner Lautlosigkeit. Doch nicht ein einziges Mal versuchten die Gegner, einander zu beißen. Ihre Köpfe fuhren einander wagrecht über den geschwollenen Hälsen gegenüber, regungslos, als wollte der eine den andern hypnotisieren.

Dann ließ die Spannung plötzlich nach. Die Schlangenleiber lösten sich langsam aus der Umklammerung, die Köpfe sanken schlaff zu Boden. Die Pythons blieben, vom unentschiedenen Kampfe erschöpft, nicht nebeneinander liegen, und ich konnte sie mühelos erlegen. Ein Rätsel bleibt mir, was dieses lautlose Ringen zwischen den beiden Schlangen zu bedeuten hatte, die beide auf die Ausnutzung einer natürlichen Waffe verzichteten."

Niemand konnte eine Aufklärung geben. Doch der andere Gast, ein Major, meinte: „Vielleicht hat vor einiger Zeit mein Dazwischentreten einen ähnlichen Kampf zwischen zwei Schlangen verhindert. Ich fand damals in Burma. Dort ist es Sitte, daß die Eingeborenen ihre Sterben und Schutt zwei oder drei Kilometer außerhalb des Dorfes in nächster Nähe der Straße aufschütten. Tritt nun ein Fremder den Weg an dieser Stelle mit den Sterben überein, die eigentlich sauber auf einem Haufen liegen müßten, so weiß er, daß die Straße gesperrt sein soll. Er muß vor mir bekannt, als ich etwa Nachmittags mit meinen Soldaten ein solches Warnungszeichen traf. Ich ärgerte mich, weil ich einen weiten Marsch hinter mir hatte und im Dorf dahinter lagern wollte. So blieb mir nichts anderes übrig, als dem Vorschlage meines turmesischen Führers zu folgen und den andern Umweg zu machen.

Ich ließ den Dorfältesten kommen. Ein Donnerwetter sollte auf sein Haupt niederprasseln, weil ich die Straßensperrung für einen unfreundlichen Akt der Eingeborenen hielt. Der Alte entwaffnete mich aber bald durch sein Lächeln. „Sahib", sagte er, „es war unsere Pflicht, den Fremden das Betreten des Weges zu verbieten, denn in den Reisfeldern, durch die er führt, hat sich eine Königskobra eingenistet." Eine Königskobra! Jetzt billigte ich die Vorsichtsmaßregel vollkommen, denn dieses Reptil ist die gefährlichste aller indischen Giftschlangen, groß wie ein Python und die einzige, die den Menschen angreift, ohne gereizt werden zu sein. Kannte ich nicht selbst einen Kameraden, den sie kilometerweit gehetzt hatte, bis einer seiner Soldaten sie erlegen konnte?

Natürlich erwartete das Dorf meine Hilfe. Ich sollte es von der Bestie befreien, die jedes Betreten der Reisfelder unmöglich machte. Ich legte zwar keinen Wert auf die Art Jagd, doch mir blieb nichts übrig, als am nächsten Morgen meine Doppelbüchse mit Explosivgeschossen zu laden und einem Eingeborenen zu folgen, den das Los bestimmt hatte, mir das Reisfeld zu zeigen. Das ganze Dorf war auf den Beinen, und die Frauen überschütteten mich mit Blumen als Vorsichtsforberen. Hundert Meter vor einem Reisfeld blieb mein Führer stehen, wies nur mit dem Finger vor sich, „Dort!" und rannte davon.

Ich sah nichts von der Königskobra. Es war unheimlich still ringsum. Ich fühlte das Blut in den Schläfen pochen. Ich wußte ja nicht, wo die Kobra lauerte. Kein anderes Tier warnte mich vor ihr. Jeden Augenblick konnte die Schlange aus dem Reisfelde zu beiden Seiten des Weges auffahren.

Tatsächlich sah ich plötzlich etwa dreißig Meter vor mir einen Schlangenkopf aus dem Reisfelde auftauchen. Er wiegte sich auf dem Halse, der so stark war wie ein Männerarm, langsam hin und her. Dann schien mich das Tier gesehen zu haben, denn der Kopf blieb regungslos stehen. Ich fühlte mich von einer Last befreit. Nun sah ich doch wenigstens den Gegner. Ich ging rasch vor. Ich wollte auf zehn oder fünfzehn Meter an die Kobra herankommen, um mein Ziel nicht zu verfehlen. Dann spürte ich plötzlich jenen Druck unter dem Herzen, den nur ganz plötzlicher Schrecken oder Angst, regelrechte Angst, hervorrufen kann. Denn kaum zehn Meter vor mir tauchte der Kopf einer zweiten Königskobra auf. Die lidlosen Augen funkelten mich für den Bruchteil einer Sekunde an. Dann schob der Kopf über den Reishalmen weg auf mich zu. Die Schlange griff an. Unmittelbar hinter ihr die andere.

Mein Leben hing in diesem Augenblick nur von meiner sicheren Hand ab. Sie durfte nicht zittern. Ich riß die Büchse hoch. Schoß den rechten Lauf ab. Ich hatte den Eindruck, als fiele etwas unmittelbar vor meinen Füßen nieder. Der zweite Schuß peitschte auf. Ich sieht die Büchse sinken.

Unmittelbar vor mir krümmte sich der Leib einer Königskobra in den letzten Zuckungen. Der Kopf fehlte bis auf die Schädelbasis, die das Explosivgeschoß nicht abgerissen hatte. Drei Meter zurück lag zwischen den Reisfpflanzen die zweite Kobra, den Kopf in Fetzen.

Ich muß ehrlich gestehen, daß meine Hand noch nachträglich zitterte, als schon das ganze Dorf mir seinen Dank in die Ohren schnatterte. Keiner hatte von der Anwesenheit der zweiten Kobra etwas geahnt. Wahrscheinlich wäre es ohne mein Dazwischentreten zu einem Kampf zwischen den beiden Tieren gekommen, wie es keines die Gegenwart eines Artgenossen duldet."

Vielleicht wollte der Major sich noch in längeren Erörterungen über die Frage ergehen. Doch die Dame des Hauses unterbrach ihn: „Gehen wir hinein!" Die herbeibrechende Nacht hatte den letzten Lichtschein verdrängt, und die Schlingpflanzen, die sich hräßen an den Säulen hochzuranken, begannen plötzlich zu leben wie Schlangenleiber.

Rätsel-Ecke.

Schachaufgabe.

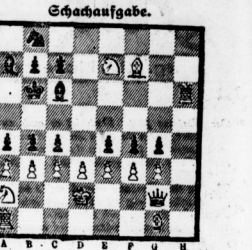

Weiß zieht an und setzt mit dem fünften Zuge matt

Denksportaufgabe.

Bor-Puzzle.

L		R		N		E		I		L		R		A
	N		R		A		E		B		U		T	
P		I		S		T		M		I		C		H
	S		T		A		T		U		S		O	
H		S		U		E		I		C		J		E
	R		R		U		D		I		N		S	
N		R		F		H		E		L		R		O
	S		E		H		I		N		E		D	

Welt zieht an und setzt mit dem fünften Zuge matt

Denksportaufgabe.

Bor-Puzzle.

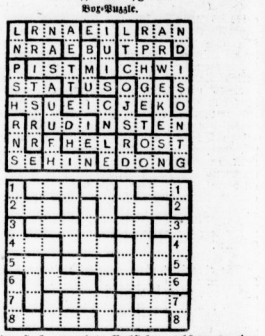

Je vier stark umrandete Buchstaben gehören zu einer Gruppe zusammen. Die einzelnen Gruppen sind ohne Veränderung ihrer Buchstabenreihenfolge so in passende Winkelumrandungen der unteren Figur einzutragen, daß die Buchstaben der waagerechten Reihen, von links nach rechts gelesen, Wörter folgender Bedeutung ergeben:

1—1 Verkehrsanstalt, 2—2 Wochentag, 3—3 Europäischer Staat, 4—4 deutscher Heerführer und Staatsmann, 5—5 Vorname einer sehenden Königin, 6—6 Einwohner einer preußischen Provinz, 7—7 Tageszeitschrift, 8—8 Lehrperson.

Zahlenräsel.

1 2 3 4 5 6 7 8 9 10 11	= Druckschrift
2 3 4 6 10	= Deutsche Stadt
3 4 7 10 2	= Staat in Asien
4 2 4 10	= Mutterpferd
5 7 6 11 6	= Haustier
6 1 6 9	= Kletterpflanze
7 10 10 9 10 11	= Gewerbliche Vereinigung
8 2 11	= Zeitmaß
9 4 9	= Nachtraubvogel
10 2 3 4 6 10	= Beruhigungsmittel
11 6 7 5	= Unschöne Eigenschaft

Die Anfangsbuchstaben der richtig gefundenen Worte lauten gleich dem Wort in der ersten Zeile.

Auflösung der Denksportaufgabe aus Nr. 270.

Dank der Anspurtfähigkeit des Vorliers konnte durch den schnell heraufgeholten Schuhe ein Mann schadenverhütet werden, der zwei Mäntel trug. Der richtige Besitzer des Mantels eilte herbei und schlüpfte empört in sein Eigentum, während der Taschendieb den Weg zur Wache antritt.

Auflösung des Schere-Bilderräteils aus Nr. 270

Alfa Nielsen.

(Es waren stets die Anfangsbuchstaben der abgebildeten Tiere und Gegenstände zu verschlüsseln.)

Auflösung des Kreuzworträtsels aus Nr. 70.

	A	D	O	L	A	R
K	U	R	A	L	■	T
A	B	T	U	■	S	A
R	A	D	■	R	A	R
R	U	E	■	H	U	T
E	M	■	B	E	M	A
N	■	L	A	V	A	R
	G	A	R	A	G	E

Auflösung der Statauaufgabe aus Nr. 270.

A. Gr. Ro	B. K.-Kön.	C. Gr.-Läu.	+ 17
C. G.-Läu.	A. K.-Läu.	B. Sch.-Läu.	+ 6
C. K.-Ro	A. K. 7	B. Sch. 7	+ 11
C. K. 10	A. K. 8	B. Sch. 8	+ 10
C. K.-Dr.	A. K. 9	B. Sch. 9	+ 3

Den Rest erhalten die Gegner

Der Spieler hat mit 61 Augen gewonnen.

Die schönste Weihnachtsfreude bereitet eine Hausstanduhr Frachtfreie Lieferung direkt ab Spezialfabrik an Private zu billigsten Preisen von RM. 60.— an. Herrliche Tonfülle. Meisterliche Garantie und Kontrolle durch Fachleute. Wend- und Kurbelsäuchren in großer Auswahl. Lose Werke zum Selbstaufbauen. Verlangen Sie kostenlos Katalog von der bekannten Hausstanduhrenfabrik Gebr. Jauch Deisslingen a. N. bei Schwenningen a. N. (Schwarzwald)

Anläßlich des 20jährigen Bestehens Jubiläumspreise für sämtliche PELZE z. B. Bisamrücken-Mäntel v. 350.— an Fohlen-Mäntel von 250.— an und über 200 andere Mäntel v. 90.— an. Austral. Opos.-Kragen v. 20.— an. Mod. Pelzkragen in Riesenauswahl von 5.— an. Füchse, Skunkskragen, Besatzfelle spottbillig! Außerdem bei Barz. Jubil. Rabatt 10% Sonder Angebot: Fohlenmäntel fertig und nach Maß 8.180.—, 290.—, 270.—, 275.—, 275.— und 295.— mit gleichem od. austr. od. tasman. Opossumkragen. Jubiläumskatalog umsonst und portofrei! Pelzhaus DRESNER & Co., LEIPZIG, 19 Reichsstraße 19 Wir lieben Fabelhaftes.

bevorzugen viele erfahrene Hausfrauen Henkel's wirksames Bleich- und Waschmittel Sil. Auf einfachste Weise wird damit restlose Entfernung aller Seifenteilchen bewirkt, die sonst leicht ein Grau- und Gelbwerden der Wäsche hervorrufen. Sil wird kalt aufgelöst dem ersten warmen Spülwasser zugesetzt. Mit Sil gespülte Wäsche besitzt den Vorzug vollkommener Reinheit und besonders klarer Weiße.

Kennen Sie schon das jüngste Erzeugnis der Persilwerke: Henkel's Aufwasch-, Spül- und Reinigungsmittel?

Geschäfts-Drucksachen in geschmackvoller Ausführung liefert schnell und bei mäßigen Preisen die Buchdruckerei der Hallischen Nachrichten

Universitäts- und Landesbibliothek Sachsen-Anhalt
urn:nbn:de:gbv:3:1-847529-193011225/fragment/page=0014

Große Mengen

Reste

3 Tage

Montag - Dienstag - Mittwoch

sehr billig

Waschstoffe - Seidenstoffe - Wollstoffe

Bruno Freytag

Halle (Saale) Leipzigerstr. 100

Vollendeten Europa-Empfang mit NORA

4 Röhren-Schirmgitter-Netzempfänger

Höchste Qualität

ERHÄLTLICH IN ALLEN FACHGESCHÄFTEN

FÜR WECHSELSTROM · FORM 54W · RM 320.– OHNE RÖHREN

Bekanntmachung.

Die in der Zeit vom 29. September 1905 bis 9. Oktober 1907 auf dem Friedhofe der Landesheilanstalt Nietleben in Halle a. S. beigesetzten Gräber Nr. 1951 bis 3028 sowie die Nr. 1131 und 1194 sollen wieder in Benutzung genommen werden. Es wird den Angehörigen der I. St. hier beerdigten Verstorbenen anheimgestellt, die von ihnen beschafften Denkmäler zu entfernen. Anträge auf Belassung von Grabsteilen für eine weitere Liegezeit von 24 Jahren sind unter Einsendung von 30.– RM Stärkegeld hierher zu richten. (c

Landesheilanstalt Nietleben, den 18. November 1930.

Die Direktion.

Am Mittwoch, den 26. November 1930, vormittags 10½ Uhr, findet eine öffentliche **Gesamtsitzung der Industrie- u. Handelskammer** zu Halle in ihrem Sitzungssaale, Franckeplatz 5, mit folgender Tagesordnung statt: 1. Ernennung eines neugewählten Kammermitgliedes. 2. Oeffentliche Anhörung und Verbindung von Sachverständigen. 3. Wahl der Vorsitzenden des Schiedsgerichts und verschiedener Börsenorgane. 4. Die Steuergesetzgebungsvorhaben der Reichsregierung. 5. Das Reichsversorgungsgericht. 6. Reform des Aktienrechts. 7. Verträge, Mitteilungen und Verschiedenes. Hierauf geschlossene Sitzung. (ho

Halle, den 21. November 1930.

Industrie- und Handelskammer zu Halle.

Ersatzwahl zur Industrie- und Handelskammer im I. Wahlbezirk (Stadtkreis Halle u. Saalkreis).

Bei der am 21. November 1930 stattgefundenen **Ersatzwahl** ist zum Mitglieder der Industrie- und Handelskammer für den Wahlbezirk **Einzelbande** bis Ende 1933 gewählt worden:

Herr Kaufmann **Bruno Berthold,** Inhaber der Firma Bruno Berthold, Steinter-Drogerie in Halle.

Etwaige Einsprüche gegen die Wahl sind binnen 3 Tagen nach Ablauf dieser Frist bei der Industrie- und Handelskammer innerhalb weiterer Wochen vom heutigen Tage an gerechnet, bei mir anzubringen.

Halle (Saale), den 22. November 1930.

Die Industrie- und Handelskammer, hier Dr. Ernst Steckner.

Die Roggenfrage

ist **gelöst** vom Privatgelehrten **Tartler.** Anleitung für Roggenspeisen . . . 10 ₰

und Roggen . . . Pfund 18 ₰

sind erhältlich bei

Heimbold & Co

Halle (Saale), Leipziger Straße 104

Vereins-Nachrichten

* **Erster Krieger-Verein Halle a. S.** Wir machen unsere Kameraden hiermit nochmals aufmerksam auf den vom Kriegerverband und dem Volksbund Deutsche Kriegsgräberfürsorge am Totensonntag, abends 6 Uhr, in der Ulrichskirche veranstalteten Gedächtnisgottesdienst und erhoffen kräftige Beteiligung. Eintritt frei. Vortragsfolgen werden am Eingang der Kirche unentgeltlich verteilt.

* **Königin-Luise-Bund, Bez. Nord.** Mittwoch, 26. Nov., 20 Uhr, Versammlung bei Kramers an der Saale.

HALLISCHE VOLKSBÜHNE

„Die Walküre" am 24. Nov. für H und am 15. Dez. für G (Einlösung für G bis 8. Dez.). „Das Lamm des Armen" am 1. Dez. für A, am 11. Dez. für B (Einlösung bis 4. Dez.), am 22. Dez. für H (Einlösung bis 15. Dez.). „Die heilige Flamme" am 27. Nov. als zweites Thaliaspiel. Abholung des 2. Abschnittes, soweit noch nicht geschehen, umgehend erbeten. „Peer Gynt" von Ibsen wahlfrei am 6. Dez. im Stadttheater. Karten ab Montag. „Viktoria und ihr Husar" am 27. Nov. ausverkauft. Wiederholung am 4. Dez. Karten wahlfrei; soweit noch verfügbar gegen Mitgliedskarte in der Geschäftsstelle. Für die Weihnachtsmusik am 30. Nov. (Bach-Kantaten) in der Pauluskirche Vorzugskarten. „Jugendbühne am Sonnabend, 29. Nov., abends 8 Uhr, Thalia: „Tartuff", Lustspiel von Molière. Die Erstaufführung des diesjährigen Weihnachtsmärchens „Der Schneemann", Weihnachtsmärchen mit Musik und Tanz von A. Schettler, findet am Sonnabend, 6. Dez., 4 Uhr nachm., im Stadttheater statt. Karten für unsere Mitglieder nur gegen Mitgliedskarte zu 50 Pf., 1 RM. und 1,50 RM. ab Montag, 24. Nov. Anmeldungen für alle Vergünstigungen und Auskunft in unserer Geschäftsstelle, Brüderstraße 14, Ruf 214 70.

* **Volksbund Deutsche Kriegsgräberfürsorge, Ortsgruppe Halle.** Am Totensonntag findet gemeinsam mit dem Kriegerverband um 6 Uhr abends in der Ulrichskirche ein Gedächtnisgottesdienst statt, zu dem die Kriegervereine ihre Fahnen stellen. Der Eintritt ist frei. Am Kircheneingang werden Vortragsfolgen unentgeltlich ausgegeben. Unsere Mitglieder und die sonstigen Mitglieder der Ortsgruppe werden gebeten, — Die Sammler und Sammlerinnen der Geldspenden für die Unterhaltung unserer Kriegergräber im Auslande finden sich am Totensonntag pünktlich um 8 Uhr vorm. im Hause Blumenstraße 16 ein. Die Kirchen oder eine leere Jägerstraße ist mitzubringen. Wir geben und der Hoffnung hin, daß die hallische Bürgerschaft für dieses vaterländische Werk eine offene Hand haben möge.

* **Kriegerverband des Saal- und Stadtkreises Halle.** Die Gedächtnisfeier für die im Weltkrieg Gefallenen findet am Totensonntag, 23. Nov., abends 6 Uhr, in der Sankt Ulrichskirche statt. Alle Fahnen und Standarten (Trauerflor) mit einem Begleiter sind 5.45 Uhr im Diakonat, Kleine Märkerstraße 1, zur Stelle. Vortragsfolgen mit Liedertexten am Kircheneingang. Eintritt frei. Starke Beteiligung erwünscht. Die Bürgerschaft wird herzlich zu dieser Feierstunde eingeladen.

BVB BÜHNEN VOLKSBUND

Sonnabend 29. Nov. für F „Der Wildschütz". Kartenausgabe 27.—29. — Spieltage im Dezember: Donnerstag 4. (nachmittags) Wiederholung „Viktoria und ihr Husar". Kartenausgabe am Mittwoch 26. Nov. — Sonnabend 6. (nachmittags) „Peer Gynt". Wiederholung für alle interessierten Mitglieder. Kartenausgabe ab 1. Dez. — Mittwoch 3. für G, Donnerstag 18. für B, Montag 29. für F „Geschäft mit Amerika". Montag 8. für D, Sonnabend 13. für A, Sonnabend 20. für B „Das Leben des Orest". Große Oper von Ernst Krenek. — Mittwoch 10. und Sonnabend 20. nachm. Weihnachtsmärchen des Stadttheaters — „Der Schneemann". Kartenausgabe ab 1. bzw. 10. Dez. — Wahlfreie Sonderveranstaltung: Montag 8. und Dienstag 9. nachm. 4 und abends 8 Uhr „Hartenfelsner Puppenspiele". Kartenausgabe ab 1. Dez. — Geschäftsstelle Martinsberg 15 (Ruf 216 48).

Preußisch-Süddeutsche Klassenlotterie.

Vom 21. November 1930. (Ohne Gewähr.)

1. Tag der 2. Klasse 36. Preußisch-Süddeutschen (262. Preuß.) Klassenlotterie.

Auf jede gezogene Nummer sind zwei gleich hohe Gewinne gefallen, und zwar je einer auf die Lose gleicher Nummer in den beiden Abteilungen I und II.

Heute fielen in der Vormittagsziehung:

4 Gewinne zu je 3000 M. auf Nr. 220 527 280 222.
4 Gewinne zu je 2000 M. auf Nr. 59 519 370 614.
20 Gewinne zu je 1000 M. auf Nr. 209 714 215 810 215 847 233 517 256 908 257 639 309 110 352 719 360 647 368 840
4 Gewinne zu je 800 M. auf Nr. 3543 14 710 33 051 53 806 59 574 115 184 123 486 144 567 169 209 192 412 215 617 258 000 267 009 269 944 273 110 273 550 299 640 313 941 321 488 332 728 359 272 359 649 391 421 393 091.

46 Gewinne zu je 500 M. auf die Nr. 1577 5133 24 454 34 283 37 167 37 693 64 134 102 223 108 233 130 560 152 391 162 838 174 731 183 981 184 920 197 518 226 385 249 516 258 056 303 710 342 647 377 363 387 114.

142 Gewinne zu je 300 M. auf die Nr. 7381 8389 20 910 27 567 29 927 34 595 37 831 40 579 56 126 61 111 70 133 92 925 108 845 110 256 114 968 116 005 121 784 125 780 139 867 142 845 146 497 147 829 154 928 159 224 159 650 167 771 169 997 182 652 175 078 181 461 185 766 196 218 196 518 199 505 202 881 204 563 207 366 208 212 208 421 209 283 213 105 227 710 233 014 235 211 235 289 237 206 248 364 252 569 280 643 289 010 292 162 293 040 294 849 295 954 304 359 308 712 311 337 311 396 312 424 342 490 344 817 345 059 345 700 347 261 368 455 370 398 377 361 387 592 391 756 393 612 396 976.

592 Gewinne zu je 250 M. auf Nr. 3109 7335 11 135 12 590 14 371 14 974 16 407 16 462 17 581 17 775 17 817 20 282 24 933 27 797 29 325 30 410 32 166 35 014 36 238 37 878 40 624 41 282 43 167 43 739 44 747 47 777 48 057 48 589 48 872 53 870 55 183 56 221 58 071 59 164 60 864 61 391 63 297 64 106 66 986 67 733 73 832 74 680 80 143 82 343 82 926 83 364 87 947 89 030 89 297 92 701 93 095 94 975 96 278 100 021 104 661 113 145 116 013 116 995 117 446 118 764 122 370 122 910 125 784 125 937 127 932 130 320 130 438 131 351 132 724 134 393 137 426 137 927 137 954 138 328 138 738 142 900 144 279 144 712 148 000 150 863 151 160 156 554 157 745 160 040 160 894 161 791 162 238 163 093 164 219 164 592 164 690 165 162 167 422 170 612 181 351 182 077 182 921 183 500 186 689 188 184 190 079 198 306 199 099 201 480 201 609 202 773 205 825 208 168 209 979 211 328 212 345 212 865 213 652 214 880 216 119 221 842 221 986 223 779 224 400 225 322 230 041 230 923 239 240 241 067 241 114 242 852 245 221 246 511 247 756 248 638 248 851 250 510 252 390 252 948 253 174 259 482 260 291 263 451 264 700 265 002 266 417 266 845 273 035 273 143 273 546 274 379 277 523 280 651 281 861 282 694 283 948 284 613 289 607 291 157 295 112 297 669 302 844 303 756 304 256 305 550 306 684 310 442 313 075 313 162 315 095 317 062 319 589 324 077 325 500 327 907 336 675 341 505 342 887 343 221 348 037 349 748 354 609 356 251 360 927 365 655 367 110 372 478 376 562 376 587 377 127 378 113 378 791 379 617 380 196 380 299 382 354 388 582 390 486 393 679 394 466 396 528.

Heute fielen in die Nachmittagsziehung:

2 Gewinne zu je 100 000 M. auf Nr. 194 449.
4 Gewinne zu je 10 000 M. auf Nr. 57 644 148 134.
8 Gewinne zu je 5 000 M. auf Nr. 81 240 82 264 145 507 219 988.
12 Gewinne zu je 3 000 M. auf Nr. 37 583 52 738 136 208 145 367 167 588 207 494.
10 Gewinne zu je 2 000 M. auf Nr. 42 416 54 664 84 975 324 367 341 671.
18 Gewinne zu je 1000 M. auf Nr. 17 045 84 490 116 571 121 134 156 544 278 727 329 887 349 123 373 235.
38 Gewinne zu je 800 M. auf Nr. 1198 57 021 62 707 76 668 114 089 125 204 139 242 144 904 148 534 164 509 208 231 215 292 919 015 252 919 265 011 272 819 273 143 273 546 273 579 277 523 280 651 281 861 282 694 283 948 284 613 289 607 291 157 295 112 297 669 302 844 303 756 304 256 305 550 306 684 310 442 313 075 313 162 315 095 317 062 319 589 324 077 325 500 327 907 336 675 341 505 342 887 343 221 348 037 349 748 354 609 356 251 360 927 365 655 367 110 372 478 376 562 376 587 377 127 378 113 378 791 379 617 380 196 380 299 382 354 388 582 390 486 393 679 394 466 396 528.

Die staatl. Lotterie-Einnehmer, Halle

Kümmel, Leipzigerstraße 16
Frenkel, große Steinstraße 14
Rogge, Moritzwinger 7
v. Scheve, L.-Wuchererstr. 28
Künstler, Geiststraße 54
Abramowitz, Gr. Ulrichstr. 40
Arndt, Leipzigerstraße 33
Schulze, Brüderstraße 3

Billiger Wintersportzug in die bayrischen Alpen.

Am 27. Dezember 1930 (abends) fährt ein Wintersportzug 3. Klasse mit ½ Fahrpreisermäßigung von Halle (Saale) nach Mittenwald über Garmisch-Partenkirchen. Rückfahrt am 4. Januar 1931 mit Aufenthalt in Nürnberg. Zug hält in Ammendorf, Merseburg, Leuna und Corbetha. Gesamtpreis einschl. Mitten- und Rückfahrten 25.– RM. Alles Nähere enthält der Führer, der an den Fahrkartenschaltern und bei den Reisebüros in Halle (Saale) kostenlos abgegeben wird.

Verkauf der Sonderfahrten und Sonderfahrten ab sofort bei den Fahrkartenausgaben in Halle (Saale), Merseburg und Corbetha (ohne Halle) und bei den Reisebüros der Hamburg-Amerika-Linie (Nixer Turm) und beim Lloyd-Reisebüro Schönlich (Breuhanstraße).

Sollte der Zug wieder Prämienkarten ausfallen, dann erfolge Mitteilung in der hiesigen Presse. c123

Deutsche Reichsbahn-Gesellschaft, Reichsbahn-Direktion Halle (Saale).

Achtung: Ausschneiden und aufbewahren.

Einmaliges Weihnachts-Angebot.

3000 Korbmöbel-Garnituren wie Bild, garantiert beste Qualitätsarbeit werden zu einem außergewöhnlich billigen Preis abgezogen.

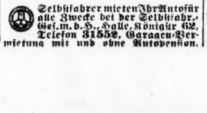

Diese 3teilige Garnitur, 2 Sessel elegant gepolstert grosse Form Sitzbreite 48 cm u. 1 Tisch mit Glas Platte, echt Peddigrohrwicklung, Spottpreis ℳ 27.–, mit dazu passender Bank also 4teilige Garnitur nur ℳ 45.–. Einzelsessel 10.–, Bank allein 20.– Mark. Alles inserierte Deutschland franko u. verpackungsfrei per Nachnahme. Vollen Rücksendungsrecht und Geld zurück bei Nichtgefallen. Bahnstation angeben. Sofort bestellen ehe vergriffen. Für spätere Lieferung angeben. Tägl. begeisterte Anerkennungen. **Oberfränkische Korbw. Industrie Georg Ruff, Oberlangenstadt-Lichtenfels Land 13.**

Offeriere gegen Nachn. **frische** z. Zt. **1.30 Tafelbutter** je Pfd in Postkoll. v. 9 Pfd. sieht (auf Wunsch Pfundweise). **Hafermastgänse und Enten** 90 Pfg. **Tip Fettschweine** 50-60-Kollo 90 Pfg. **I. Guttach, Heydekrug,** (Memelland). (ma

Holzschuhe-Holzpantoffeln vom Besten das Beste **Musche** seit 74 Jahren Gottesackerstr.

Selbstfahrer mieten Ihr Autoauto alle Zwecke bei der Selbstfahrer-Ges. m. b. H., Halle, Königstr. 62. Telefon 31552. Garagen-Vermietung mit und ohne Autopension.

Verloren Gefunden

Groß, schwarz-weiß, Jagdterrier entlaufen. Geg. Belohn. abzg. **Gasthof gold. Hirsch,** Bahnhof. (ö

2 Schüssel a. Mag verloren. Gegen g. Belohng. abzugeben. Off. u. O. 154 Grp.

Trauring, grav. F. F. 31.12. 26, Bußt. verl. v. Thomasfluß: 32.44. 48. Bel. abzg. b. **P. Peperade,** Thomasfluß-str. 44, pt. r

Massage in u. auß. d. Hause. **Jenny Wiecker** geb. Bolbach, staatl. geprüft, Gaustraße 18, Tel. 323 79. (

Prima ostpr. Brat- u. Fettgänse versend. bei Nachn. v. 85 Pfg. bis 1.15 p. Pfund, auch an Wiederverkäufer. (a **Bernh. Glass,** Gallap, Ostpr.

Sachverständige Frauenberatung in all. Frauenartik. z. Frauentag, bch. frühere Hebammenschülerin **M. Bierwes, Leipzig C 1, Pfeffer-horstertr. 18,** Hauptkurf 2. Eing. rechts. Geschäftszeit: 9—7 Sonnt. 9—1. Wert. nach ausw. Verständ. diskrete Bedienung!

Neu! Neu! Für Modeschriftant. Kolumnierei b. Neuanfertigung. Diskrete Werbe. Off. unter L. 9391 a. d. Zeitzgeiserstr. 34. f

Die Schäfersche Millionen-Erbschaft Eine Aufklärung b. Heinrich Schäfer-Schwen Erben soll am 30. November 1930 in Kaiser Barbarossa-Gesellschaft, Halle a. S., Rathhaus, Urkunden sind vorzulegen: wer keine Zeit, m. unterrichtet. **Die Einberufer.** *

Achtung! Eilt zur Plätterei! Oberhemd 25 Pfg. Kragen 5—8 Pfg. **Wäsch- und Plätt-Anstalt Frau M. Röhrig, Gr. Schlamm 12.**

Möbeltransporte billigst. **W. Freitag,** Mittelhalbe 15. Tel. 355 09. *

Nichtraucher vom Augenblick an Erfolgsgarantie. Auskunft kostenlos **Hygiea-Vertrieb, Berlin N 65,** Malplaquestr. 13.

REKLAME DIE EINSCHLÄGT Inserate Werbebriefe Prospekte Briefköpfe preiswert durch **Propaganda** Leipzig-Leutzsch

Geschäfts-Sorgen werden beseitigt durch Erfolgsberatg. Nachmann m. erstklassigen Referenzen steht zu kostenloser Vorbesprechung zur Verfügung. Näheres unter T. 2357 durch die Exped. d. Bl. (b

Kluge Eheleute sichern das einzige, Gut der Ehe zu erhalten, durch Vertrag. Ausk. erteilt Hauptpostfichtließ. 9.

Feinkostgeschäft zum Verkauf von Konserven in Kommission u. leistungsfähiger Konservenfabrik gesucht. Off. u. C. 305 a. d. Grp.

Kleine Anzeigen haben großen Erfolg!

Sangesfreudige Dam. u. Herr. haben Gelegenheit, sich ein ig. Verein Freunde bis 23 S. anzuschließen. Off. Off. u. F. 286 Grp. u. C. 283 a. d. Grp.

Wo kann ein guter Wert. gel. Auto in persönlichem Raum untergestellt. m. ? Off. m. Pr. u. L. 9410 Ztg. Leipzigerstr. 34. f

Unsere Inserien heißt interessieren!

Eine frohe Botschaft an alle Kranken!

31708 Kranke haben in 6 Jahren freiwillig anerkannt, daß ihre Krankheiten durch Zinsser-Tees gebessert und geheilt wurden. Auch Ihnen wird der Zinsser-Tee helfen.

Abführ-Tee (Nr 1)
Asthma-Tee (Nr. 2)
Ausschlag- u. Flechten-Tee (Nr. 3)
Nierenleiden-Tee (Nr. 4)
Blutreinigungs-Tee (Nr. 8)
Diabetiker-Tee für Zuckerkranke (Nr. 10)
Marienbader Entfettungs-Tee (Nr. 11)
Gicht- und Ischias-Tee (Nr. 17)
Hämorrhoidal-Tee (Nr. 20)
Tee bei Herzbeschwerden (Nr. 21)
Gallensteln- und Leber-Tee (Nr. 26)
Magenleiden-Tee (Nr. 29)
Nervenleiden-Tee (Nr. 39)
Rheumatismus-Tee (Nr. 55)
Tee bei Arterienverkalkung (Nr. 40)
Tee bei Schlaflosigkeit (Nr. 42)

Paket verstärkt M. 2.50, einfach M. 1.80

Gleich gut sind Zinsser-Tabletten. Sie brauchen nur die Nummer zu schreiben.

Zu haben in vielen Apotheken, sonst direkt.

Nachstehend einige von den **31708 Anerkennungen.**

Nachdem ich 2 Pakete von Ihrem Magen-Tee verbraucht habe, fühle ich mich wirklich sehr wohl. Ich habe schon alles versucht, aber nichts hat mir Besserung gebracht. Ich werde nun Ihren Tee immer trinken.
30445. Minna Rosenkranz, Bennstedt b. Halle, Liebknechtstr.

Ihr Arterienverkalkungstee hat mir sehr gut geholfen, sodaß ich meinen Beruf schon wieder aufgenommen habe, schon beim 2. Paket hatte ich Linderung. Einige Jahre vorher bekam ich öfter Schwindelanfälle. Nachdem ich nunmehr Ihren Tee getrunken habe, sind diese verschwunden.
25962. August Otto, Nienburg, Schillerplatz.

Für Ihren guten Nerventee sage ich Ihnen besten Dank. Wir trinken Ihren Tee jeden Abend und er hat uns sehr gute Dienste geleistet.
28156 M. Demant, Halle.

Ueber Ihren Hämorrhoidal-Tee Nr. 20 muß ich Ihnen meinen besten Dank aussprechen. Ich habe damit einen guten Erfolg erzielt und schon nach kurzer Zeit waren meine Schmerzen behoben.
18144. Louis Schönig, Halle-Trotha, Bahnhofstr.

Dr. Zinsser & Co. G. m. b. H **Leipzig 48.**

Butter

Feine Molkerei-Butter	Pfd. 1.48
Feinste Qualität	Pfd. 1.54
Allerfeinste Molkerei-Tafelbutter	Pfd. 1.65
Teebutter, ungesalzen u. leicht gesalzen	Pfd. 1.74

Margarine von 58 ₰ bis ℳ 1.10

Besonders empfehlenswert

„Feine Tafel"	Pfd. 70
„Flamara Eigelb" geg. g.	Pfd. 85
„C. E. Feinkost" geg. g.	Pfd. 100

Hammonia

Größtes Butter-Spezialgeschäft Deutschlands

Verkaufsstelle: Halle, Große Ulrichstraße 47 h

Butterschmalz oder Resi-Schmelz?

Abgesehen vom Preise („Resi-Schmelz" kostet nur Mk. 1.30 das Pfund) ist „Resi-Schmelz", die bayerische Schmelzmargarine ohnegleichen, denn Butterschmalz auch deshalb vorzuziehen, weil sie weniger leicht säuert. Gegenüber frischer Butter oder frischer Tafelmargarine hat „Resi-Schmelz" für die Küche den Vorzug viel größerer Ausgiebigkeit. Alle Butter und alle Margarine für Brotaufstrich enthalten einen gewissen Prozentsatz Wasser, „Resi-Schmelz" besteht zu vollen 100% aus reinem Fett. Versuchen Sie „Resi-Schmelz" und Sie werden sehr zufrieden sein. Verlangen Sie bestimmt „Resi-Schmelz".

NÜRNBERG

Universitäts- und Landesbibliothek Sachsen-Anhalt
urn:nbn:de:gbv:3:1-847529-193011225/fragment/page=0015

Stadttheater
Heute, Sonnabend, 20–23 Uhr
Der Wildschütz
komische Oper von A. Lortzing
Sonntag, 19½–22½ Uhr
Der Troubadour
Oper von G. Verdi

Thaliatheater
Heute, Sonnabend, 20–22½ Uhr
Hulla di Bulla
Schwank von Arnold u. Bach
Sonntag, 20–22½ Uhr
Die heilige Flamme
Schauspiel v. W. S. Maugham

MUSIKALIEN
bei **Arno Rammelt**
Harfüßerstraße 12
langjähr. Mitarbeiter der Fa. Reinhold Koch

Walhalla
Totensonntag 20 Uhr:
Volkspreise Mk. 0.50-2.00
Einzigste Wiederholung
Gastspiel Komödienhaus Leipzig
Mater Dolorosa
(Mutter Krause's Heimkehr)
Schauspiel in 3 Akten von Heinz Ortner
Totensonntag nachm. 4½ Uhr
Einzigste Wiederholung
Hänsel u. Gretel
m. d. Schweitzer Kinderballett
Für Jung und Alt (h0
kleine Preise v. 0.30-1.25

Deutsche Reichsfechtschule
Freitag, den 28. Novemb.
Wüllner
rezitiert das Hexenlied. (h0
Das Lied von der Glocke u. a.
Karten bei Hothan

„Klosterbräu"
am Hallmarkt
Talamtstr. 6 / Inh. Willi Noah / Tel. 26600
Kulmbacher Mönchshof
Brauerei-Ausschank
Vorzügliche Küche
Gr. Vereinszimmer / Saal für Hochzeiten
Siphon-Versand (h
Empfehle mein Lokal zur Abhaltung von Kaffeekränzchen

Gast- und Logierhaus zum
„Schwarzen Bock"
Königstraße 51.
früher Hotel und Café Koch
Bes. **G. Alt**, Tel. 24902.
Gute bürgerliche Küche, schöne preisw.
Fremdenzimmer. (ikd.

Loest's Hof
Inh. Kurt Lange, Merseburgerstraße 54
Jeden Freitag **Serien-Preisskaten** 4.30, 8.00, 10.00 Uhr
Konzert
jeden Freitag, Sonnabend und Sonntag

Café Freischütz
Inh. H. Hartung, Kl. Ulrichstr. 28.
Tägl. Künstlerkonzert
Streng reelle saubere Bedienung, vom Besten das Beste, dafür bürgt mein Name. Im Herbstschmuck geöffnet von 15-3 Uhr (h

Volkspark!
Heute in beiden Sälen
Stiftungsfest
morgen Sonntag vorm.
Sportliche Darbietungen
ab 6 Uhr (h0
Unterhaltungs-Musik

Wollen Sie ungestört sein
und in angenehmer Gesellschaft Skat oder Billard spielen? Dann besuchen Sie den renovierten
Spielsaal des Café Bauer

Kleine Anzeigen großen Erfolg!

Männer-Gesangverein „Ossian"
Halle-Saale, gegr. 1871 (e
Morgen Sonntag, den 23. November im Wintergarten Gedächtnisfeier für unsere Toten bestehend aus
Vokal- und Instrumental-Konzert.
Aufführung des Schauspiels
„Deines Bruders Weib"
Anschließ. Unterhaltungskränzchen.
Beginn 6 Uhr. Eintrittspreise RM. 0.80 u. 1.–

Ufa-Theater Leipzigerstraße
Was Ihnen fehlt
bei diesem traurigen Novemberwetter
Was Ihnen fehlt
in dieser schlimmen Zeit, sind
Stunden ungetrübter Heiterkeit!
Sehen und hören Sie
Die blonde Nachtigall!
Ein Volksstück mit Musik und Tanz mit **Else Elster, Arthur Hell.**
Beginn: 4.00 6.10 8.20 Uhr.
Morgen, Totensonntag!
Der große Ufaton-Film
Der weiße Teufel
mit **Iwan Mosjoukin, Lil Dagover,**
Beginn: 3.00 5.40 8.15 Uhr.

Ufa-Theater Alte Promenade
Das Dschungel-Epos! Das Lied der Wildnis!
Der erste Raubtiertonfilm
Auf Tigerjagd in Indien!
Lorenz Hagenbeck, der große Tierfreund und verständnisvolle Hüter seines Tierschatzes in Stellingen **spricht im Tonfilm.**
. . . der Ton hat den Atem der Wildnis . . . sagt die „B. Z. am Mittag".
Beginn 4.00 6.10 8.20 Uhr.
Morgen Totensonntag
Der erste Raubtiertonfilm
Auf Tigerjagd in Indien
Beginn 3.30 5.10 6.30 8.20 Uhr.

MODERNES THEATER
Der zweite große Erfolg
Die Wiener Operette
Daniel in der Löwen-Höhle!
Regie: Ferry Rosen
und ein großer neuer Spielplan
19 Mitwirkende 19
Reduzierte Eintrittspreise
Auf all. Plätzen 1.- M.
2 Sonntag Vorstellungen 2
zum
Markgrafen
Leipzigerstraße - K.-Steinstraße
Jed. Sonntag ab 7 Uhr
TANZ

Eine Spitzenleistung
wie man sie im Tonfilm noch nicht gesehen und gehört hat!
Ein Film von dem tatsächlich ganz Halle spricht!
Richard Oswalds
Dreyfus
Das erschütterndste Drama, was je die Geschichte kannte und welches eine ganze Welt in Aufruhr brachte.
Mit: **Fritz Kortner - Grete Mosheim - Albert Bassermann - Fritz Rasp - Heinrich George Oskar Homolka - Fritz Kampers - Ferdinand Hart Paul Henkels - Paul Bildt**
In ihrem eigenen Interesse bitten wir, die Anfangszeiten genau zu beachten.
In beiden Theatern: Werktags 4.00 6.00 8.25 Uhr.
Morgen Totensonntag
In beiden Theatern: **Kassenöffnung 2 Uhr — Beginn: 3.30 5.40 8.15 Uhr.**
Jugendliche unter 14 Jahren zahlen täglich zur ersten Vorstellung halbe Preise.
C. T. Am Riebeckplatz
C. T. Große Ulrichstraße 51

W W STUBEN
Norddeutsches Haus
die vornehmste Tanzstätte Halles
Täglich bis 3 Uhr nachts geöffnet

SCHAUBURG
Gr. Steinstr. 27/28
Fernruf 29832
Bis einschließlich Montag (e
Das gigantischste und sehenswerteste Filmwerk der Gegenwart
Der Kampf ums Matterhorn
mit **Luis Trenker** und **Marcella Albani.**
Beginn: Wochentags 4.00 6.15 8.30 Uhr.
Totensonntag ab 3 Uhr.

Allgemeiner Konsumverein
Halle und Umgegend, e. G. m. b. H.
Einladung
zur ordentlichen Vertreter-Versammlung
auf Sonntag, den 30. November 1930, vormittags 11 Uhr im großen Saale des „Volksparks".
Tagesordnung:
1. Bericht des Vorstandes und des Aufsichtsrates über das Geschäftsjahr 1929/30.
2. Genehmigung der Bilanz und Entlastung des Vorstandes.
3. Beschlußfassung über die Verteilung der Ersparung.
4. Beschlußfassung über die Aufnahme von Hypotheken.
5. Aufgabe von Vertretungsmitgliedern.
6. Erganzungswahl des Aufsichtsrates.
7. Einspruch gegen Ausschlüsse von Mitgliedern.
Nur die gewählten und besonders eingeladenen Vertreter unserer Genossenschaft können an den Verhandlungen teilnehmen. Eine Vertretung durch Erlaubnisscheine oder Mitglieder ist unzulässig. Als Ausweis für die Zulassung gilt nur die Vertreterkarte mit der Einladung. (b21
Die übrige Mitgliedschaft kann als Zuhörer den Verhandlungen beiwohnen, muß aber die dafür vorgesehenen Plätze einnehmen.
b **Der Aufsichtsrat.** Ernst Eckstein, Vorsitzender.

Zeitungs-Makulatur abzugeben **Hallische Nachrichten**

Storkebeker der Magendoktor
Sonnabend Sonntag
2 x Walhalla
4 Uhr (kl. Preise) u. 8¼ Uhr
2 x Kassner
Aller Zeiten größter Zauberer
2 x Elefant
verschwindet vor 3000 Augen und dazu das
Varieté
Nachmittags Volkspreise!

KUNST-AUSSTELLUNG
KÜNSTLERVEREIN AUF DEM PFLUG
STADTHAUS AM MARKT
Geöffnet täglich 11–4 Uhr
Sonntags 11–6 Uhr (h0

RUDELSBURG
bei Bad Kösen i. Thüringen
Ganzjährige Bewirtschaftung
Herrlicher Ausflugsort

Saalschloß
Totensonntag (z
Restaurant und Kaffee geöffnet. *Dezember, Januar, großer und kleiner Saal noch zu vergeben.*

Achtung! Morgen Sonntag:
Preisskaten verboten!
Skater finden Anschluß im Rest. Schmelzershöhe
Eichendorffstraße 19
Es ladet freundlichst ein (h0
Familie Fr. Emmer.

Restaurant Frohe Aussicht
Liebenauer Str. Dienstag, den 25. November
Schlachtefest
Es ladet ergebenst ein Otto Kaczkowsky u. Frau

Hallo! Totensonntag
Groß. Geldserienpreisskaten
1. Serie 4½ Uhr, 2. Serie 8 Uhr
3. Serie 10 Uhr
Restaurant Curt Lange, Merseburgerstr. 54.

Rakete Hallische Lachbühne
Das Kompagnie Rendez-vous
Emil Bimstein
Geistiger Boxkampf
Emil als Chauffeur
u. 8 neue Schlager
Totensonntag geschlossen!

Eckstein's Restaurant
Bergstraße 1
(Ecke Kl. Ulrichstr.)
Gemütliches Verkehrslokal
Kulmbacher Sandler Bräu
Gute Küche
5 gut gepflegte **Billards**

Zum Schultheiß
Merseburger Straße 10
Das Haus für Familien
Jeden Sonntag Konzert
Festsaal/Vereinszimmer
Täglich Stammgerichte 0.60, 0.80, 1.-

Gutbürgerlicher **Mittagstisch** gef. zw. Rödgerweg u. Lutherkirche. Off. E. 245 an Exp.

Alleinsteh., ältere, ehrliche Frau als Pflegerin u. häusl. Verkehr gegen etwas Vergütg. gesucht. Off. u. C. 53 an die Exp. d. Bl.*

Frau, 53 J., sucht ebenl. Frau zwecks freundlich. Verkehrs. Off. u. L. 9390 a. d. Jul. Leipzigerstr. 34.

Nur auf ULTRAPHON
Kammersänger Michael Bohnen und Joseph Schmidt.
Die Ultraphon-Spitzenleistung des Jahres 1930:

Ultraphon Bestell-Nr. F 626
Duett aus „Die verkaufte Braut"
„Weiß ich doch eine, die hat Dukaten" ..... Preis 7.50

Ultraphon Bestell-Nr.
E 612 **Berliner Philharmoniker unter Generalmusikdirektor Erich Kleiber** Trauermarsch, Götterdämmerung ..... Preis 5.00
F 534 **Wilhelm Rode** mit großem Orchester Torerolied aus „Carmen" und „Hei, Adamastor" aus „Die Afrikanerin" ..... Preis 7.50
B 589 **Der weltberühmte Kinderchor des Prof. Bakule** „Jahrestag der Schneider" (Deutsches Volkslied) ..... Preis 5.00
E 570 **Heinrich George** spricht aus „Affaire Dreyfus" die Verteidigungsrede des Zola .. Preis 5.00
A 681 **Julian Fuß** und sein Orchester aus Charells „Im weißen Rößl" „Es muß was wunderbar sein", Tango, „Mein Liebeslied muß ein Walzer sein", Walzer ..... Preis 3.50

Mehr Lebensfreude durch ULTRAPHON
Ultraphon-Volkskoffer ..... für 58.00
Verlangen Sie unverbindliche Zusendung der ausführlichen Verzeichnisse des großen Ultraphon-Repertoires und Vorführungen
in allen besseren Fachgeschäften!
DEUTSCHE ULTRAPHON A. G., BERLIN W 8, MAUERSTRASSE 43

Am Montag, den 24. Nov., abends 8 Uhr, veranstalte ich im **Restaurant „Sankt Nikolaus",** Gr. Nikolaistr. 9/11 eine
Koch-, Brat- und Backvorführung
in **Tänzers Original-Grudeofen**
Es wird auch in diesem Vortrag wieder geeignet: 1. Backmasse für Backoefen. 2. Braten im Ofen. 3. Kochen in Kellerl. 4. Einkochen in Weckgl. u. Kopers.
Kostproben gratis! Eintritt frei!
August Domke Taubenstr. 9 Fernspr. 25866
ältestes und größtes **Grudeofen-Spezialgeschäft** in Halle (Saale) und Umgebung.

Vortrag
am Montag, den 24. November um 20 Uhr in Halle a. Saale im Restaurant **Brunnert's Rofjäger**
Herr Oberingenieur DILG
spricht über das Thema:
Baue - Wohne - Zinslos
EINTRITT FREI
Deutsche Bau- u. Wirtschaftsgemeinschaft e. G. m. b. H. — Köln, Richler Straße 31a
Auskunft durch: **Bezirksdirektion Halle Ruf 31247**
20 000 Bausparern über 9 Millionen Reichsmark **zinslose Darlehen bisher zugeteilt.**

Universitäts- und Landesbibliothek Sachsen-Anhalt
urn:nbn:de:gbv:3:1-847529-193011225/fragment/page=0016

Das ist Amerika!

Hinter der Dollarfront

Copyright 1930 bei Presseverlag Dr. R. Dammert

Ein deutsches Schicksal in USA / Von Karl Ey

(22. Fortsetzung.)

Der Bumerang.

Wilde Klingelsignale brachten den Dampfer zum Halten. Der Scheinwerfer am Schornstein wurde abmontiert und die Wasserfläche beleuchtet. Boote führen diese Dampfer nicht mit sich.

Aufschreiend hielten sich die Damen an Bord die Augen zu, als man auf den trägen Wassern des großen Stromes einen nackten Frauenrumpf treiben sah — ohne Kopf ... Hier gab es keine Rettung mehr ... Wieder Klingelsignale ... Mit einer Ladung erregt diskutierender Passagiere an Bord setzte die „City of Hardford" ihre Reise stromaufwärts fort ...

Bis spät nach Mitternacht saß ich mit Kapitän Pinax zusammen.

„Was Ihr mir da erzählt", sagte der schließlich, „gibt ein ganz klares Bild. Die Frau hat die Höllenmaschine, die um zehn explodieren mußte, dem Deutschen mitgegeben, um dadurch einen offenbar von deutscher Seite kommenden Anschlag auf das Arsenal in Memphis vorzutäuschen und Amerika zum Krieg mit Deutschland zu treiben. Als Mrs. Dawson, die nicht wußte, daß unsere Schiffsuhren eine Stunde vorgehen, in ihre Kabine kam, um sich Wäsche zurechtzulegen, entdeckte sie das Paket. Wahrscheinlich hat sie noch das leise Ticken vernommen und ist dann in Todesangst aufgesprungen, um die Höllenmaschine ins Wasser zu werfen. Dabei ist sie über Bord gefallen, und im gleichen Moment ging die Höllenmaschine Gottseidank im Wasser los. Das Ende wissen wir.

Nun aber, junger Mann, kann ich Euch den Vorwurf nicht ersparen, daß Ihr Euch um Dinge gekümmert habt, die Euch nichts angehen. Bedenkt, wie nahe wir alle dem Untergang waren, wenn die Maschine eine Minute früher explodiert wäre. Mir ist aber meine „City of Hardford" und mein eigenes Leben lieber, als alle Arsenale der Welt. Hier auf den Schreck kommt dieser Whisky, trinkt."

Ich goß das große Glas hinunter; denn meine Hände zitterten.

„Jetzt noch eins: Wir wissen von der ganzen Geschichte weiter nichts, als wir gesehen haben, verstanden? Ich will nicht, daß Detektive an Bord herumschnüffeln. Laß die Sache als eins der beliebten „Geheimnisse des Mississippi" von der Presse ausgeschlachtet werden. Wir wissen nichts, unser Name ist Hase, verstanden?"

Diese Nacht schlief ich nicht. — Wirbelnde Gedanken schossen durch meinen Kopf. Diese Geschichte konnte mich zur Zeitung zurückbringen, aber da war die große Hemmung — die wahrscheinliche Zeugenhaft, die ich in Omaha zur Genüge kennengelernt hatte. Obendrein hatte ich Kapitän Pinax mein Wort gegeben, zu schweigen. Dann dachte ich wieder an den rumpflosen Frauenkörper, der auf den trägen Wassern des Stromes getrieben hatte. War ich mitschuldig? Nein, ich konnte mir keine Vorwürfe machen. Aber ein gewisses Mitleid für diese Frau verspürte ich doch. Sie war ein Scheusal, aber eine gute Tochter ihres Landes.

Aber dann regte sich wieder das Gewissen: Hatte ich nicht doch Blut an meinen Händen? Nein, Mrs. Dawson war durch eigene Schuld getötet. Sie selbst hatte den Bumerang geworfen, der sie so schrecklich verstümmelte ...

In St. Joseph legte Kapitän Pinax am anderen Morgen an und machte dem Coroner seine Meldung. Auch ich wurde mit anderen Leuten der Besatzung kurz verhört, und der Coroner kam schließlich zu folgendem Wahrspruch, den er uns vorlas und den wir unterschrieben:

„Kapitän Pinax des Raddampfers „City of Hardford" gibt zu Protokoll, daß in der Nacht vom 14. zum 15. Juli 1915 unter nachstehenden Umständen die Passagierin Mrs. Inez Dawson, Gattin des Attachés für Handelssachen an der britischen Botschaft in Washington durch einen Fall über Bord zu Tode kam: Mrs. Dawson hatte bis 9 Uhr abends im Schiffssalon gesessen und mehrere Flaschen Sekt getrunken. Sie zeigte ein aufgeregtes Wesen und machte verschiedene Bemerkungen, welche auf eine nervöse Erregung hindeuteten. Gegen 10 Uhr kam die Frau duftig gekleidet aus ihrer Kabine an die Reeling gelaufen. Ehe sie aufgehalten werden konnte, war sie über Bord gestürzt. Fast gleichzeitig entstand im Wasser eine Explosion, deren Ursache unbekannt ist, durch welche Mrs. Dawson getötet wurde.

Befund des Coroners: Mrs. Dawson sprang wahrscheinlich in einem Anfall momentaner Geistesstörung, die durch starken Alkoholkonsum hervorgerufen wurde, über Bord. Die gleichzeitig erfolgende Explosion ist vermutlich darauf zurückzuführen, daß der Körper eine Dynamitmine zum Entladen brachte, die entgegen den Gesetzen des öfteren zum Fischen benutzt wird und abgetrieben war. Ob ein Unglücksfall oder Selbstmord vorliegt, läßt sich indessen nicht mit Bestimmtheit feststellen. Der Coroner kommt zu dem Wahrspruch: Mrs. Inez Dawson kam zu Tode, ohne daß irgendjemanden ein Verschulden trifft."

In St. Louis berichteten die Blätter den Vorfall unter der Ueberschrift:

Im Sektrausch über Bord gesprungen.

Das Ende einer nächtlichen Orgie auf dem Mississippi.

Ich machte die Rückfahrt nach New Orleans noch auf der „City of Hardford" mit. Der Verdienst war aber weit geringer, als ich geglaubt hatte. Auch litt ich an der Malaria, die sich auch in New Orleans, wo ich eine Stelle als eine Art Aufseher auf der Landungsbrücke fand, nicht beheben wollte. Ich fuhr nach Baltimore.

Lange Monate harter Arbeit am Eisenbahndamm, im Heizraum einer Kirche, in den Erzgruben der Blauen Berge von Kentucky folgten, die gerade soviel einbrachten, wie man zum Leben brauchte, aber den Körper stählten und die Hände rauh und hart wie Feilen machten.

Man war einer der Million Deutschen dieser ersten Kriegsjahre geworden, deren Körper irgendwelche Arbeit verrichteten, während die Gedanken drüben waren in Flandern oder in Polen, von woher die mit giftigen Lügen geschwollenen Berichte der Zeitungen kamen, die das Herz nur noch schwerer machten.

Und doch war ich besser daran, als die meisten anderen jungen Deutschen in Amerika. Die hatten noch Eltern in der Heimat, Brüder im Felde, von denen sie abgeschnitten waren, an die sie mit heißen Augen dachten, wenn sie nachts in den Camps die Wolldecke über die Köpfe zogen.

Unruhig reiste diese Million Deutscher im Osten des Landes umher. Immer mit der Hoffnung auf Frieden im Herzen, nirgends lange aushaltend, immer unterwegs ohne Sinn, ohne Ziel ...

In diesen Jahren verloderten Hunderttausende.

„Palisaden-Hotel, Cleveland."

„30 men wanted for railroad work", brüllte der dicke Mann mit dem steifen Derbyhut.

Ein höhnisches Gelächter aus achtzig Kehlen antwortete ihm.

„Alright, stiffs, six dishwashers wanted. Hotel work."

Vier Gestalten lösten sich aus der rauchenden, schwatzenden, fluchenden Menge. Geschirrwascherarbeit wurde zwar nur mit einem Dollar für den 12-Stundentag bezahlt, aber es gab Essen dazu.

„Gelernte Bäcker, hoher Lohn, kurze Stunden", rief der Derbyhut.

Kein Erfolg. Gelernte Handwerker hatten Arbeit. „Krankenpfleger, auf sofort. Ansteckungsgefahr."

Ich zögerte. Dann trat ich vor.

„Alright. Hier ist der Schein."

Der Derbyhut drückte mir einen Zettel in die Hand, und ich trat in die Menge zurück. Der Dicke brüllte weitere Stellen aus. Hier und da fanden sich Bewerber. Dann brummte er:

„That's all for'today. Morgen um 9 Uhr neue Stellen."

Diese Szene spielte sich im Palisaden-Hotel zu Cleveland ab. Fast zwei Jahre lang hatte ich mit mehr oder weniger Glück die Südstaaten bereist, als Lagerhalter in New Orleans gearbeitet, in Louisville Geschirr gewaschen, in Baltimore als Küster in einer kleinen Baptistenkirche gedient. Weiter, weiter ...

Aus dem nettgekleideten jungen Mann, der vor zwei Jahren von Denver nach Dallas fuhr, war ein sehr abgerissener Vagabund geworden, der nur noch darauf sah, daß seine Wäsche sauber und seine Stiefel heil waren.

Wollte denn der Weltkrieg drüben kein Ende nehmen? War es nicht wie behext, nach einem so guten Start in der Neuen Welt jetzt unter die Räder zu geraten? Aber das ganze Amerika war so behext. Das Land entbehrte den Zustrom von Hunderttausenden Einwanderern im Jahre. Die Industrie lag still, nur in Bethlehem — welcher Hohn — arbeitete ein deutschamerikanischer Lump mit 40 000 Mann, um Waffen für England zu machen. Unübersehbar waren die Heere der Arbeitslosen in den großen Städten geworden. Ein großer Prozentsatz der Bevölkerung lebte vom Bettel. Freilich, Eisenbahnarbeiten gab es genug. Aber für 2 Dollar am Tag, wovon noch einer für den ungenießbaren Fraß der italienischen Kantinenwirte abging, 10 Stunden auf der Strecke schuften, „nee, nicht in die Lamäng". Drohend und unruhig waren die Massen geworden.

Eine Welle des Unmutes ging über die Oststaaten. Ein dumpfer Grimm gegen den Weltkrieg hatte die Gehirne erfaßt. Was soll das? Diese damned Europäer mit ihrer Krakehlerei wollen uns wohl zeigen, daß wir ohne sie nicht leben können? Das Leben in Amerika stand still, müde ging das Blut durch die Adern dieser zusammengewürfelten Nation.

Irgend etwas mußte geschehen, das stand bei allen fest. Entweder schneller Friede oder —

Ausländer waren unbeliebter denn je geworden. Dem Durchschnittsamerikaner zählten sie alle gleich. Er hatte zwar viel Böses vom Kaiser in seinen Zeitungen gelesen, aber die aufgeblasenen Engländer liebte er noch weniger. Dumpf wühlte es unter dem Fundament des amerikanischen Staates.

Irgend etwas mußte geschehen in diesen Märztagen des Jahres 1917. Die paar Munitionsfabriken, die für die Alliierten arbeiteten, konnten die stillgelegten Industriewerke des Friedens nicht wettmachen. Für hunderttausend Granatendreher lagen fünf Millionen andere Arbeiter auf dem Pflaster. Schlimm stand es für die eingeborene Arbeiterschaft. Schlimmer für die Eingewanderten, die noch Familie und Verwandte drüben hatten, innerlich schlimmer ...

Es war ein ruheloses Volk geworden. Gewitz, im Westen gab es noch Arbeit. Aber so weit weg von Newyork, wo doch jeden Tag Friede sein kann? Nein, lieber die elenden Hotels bevölkern, wo das Bett 10 Cents die Nacht kostet und eine Kumme Kaffee mit zwei Semmeln drei Cents.

Waren das noch dieselben Gesichter, frisch und hoffnungsfreudig, wie man sie unter den Eingewanderten vorm Kriege sah? Nein, sie waren hager geworden, von billigen Lastern gezeichnet, ein Grinsen um die Mundwinkel, ein totes Licht in den Augen ... Waren das noch die harten Hände, die für die Zukunft schafften? Nein, sie waren weich und kittig anzufühlen ...

Für 1000 Soldaten, die drüben auf den Schlachtfeldern fielen, kamen hundert Landsleute in den Großen Newyorks und der großen Industriestätte um. —

Irgend etwas mußte geschehen in diesen Märztagen des Jahres 1917.

Das Palisaden-Hotel in Cleveland, in das ich mich verirrt hatte, war eine dieser Kaschemmen, wo sich das Elend des reichen Landes zusammenfindet, wo morgens der Stellenvermittler vergebliche Posten anbietet, die nach Arbeit schmecken, wo alle Ideale, die man nach der Neuen Welt mitgebracht hat, in Knastergestank und Dampfbier aufgehen und wo die Worte, die von den Lippen dieser Menschen kommen, noch schmutziger sind, als die Betten in den Schlafsälen.

Ich hatte mich eigentlich nur in das widerwärtige Lokal begeben, weil an der Tür ein Schild hing: „Täglich Angebot der besten Stellungen. Vermittlung frei." Schlafen würde ich niemals in dieser Schmutzhöhle, sagte ich mir; denn ich hatte ja noch meinen 20-Dollarschein in der Hosenkrempe eingenäht und fast 10 Dollar in der Tasche. (Forts. folgt.)

Neue Bücher

* **Tinsho und Walter Reiz: Die Sieben Siegel.** Lösung der „ewigen" Rätsel. Zweites Buch. 304 Seiten. Geheftet 4,50 RM., Leinen 6,50 RM. Amalthea-Verlag, Zürich, Leipzig, Wien. — Was in den zwei Büchern „Die Sieben Siegel" von Tinsho und Walter Reiz gegeben wird, ist nicht weltliches, vergängliches Wissen, sondern Erkenntnis, die nur durch leidvolles Ringen und strengste Selbstüberwindung gewonnen werden kann. Da offenbart sich jene Wahrheit, von welcher Christus sagte, sie mache die Menschen frei — frei von aller Knechtung im Irdischen, frei von allem Dunkel, allem Nichtwissen, allem qualvollen und tödlichen Irren.

* **Siwerts, Sigfrid: Sam, Beth und das Auto.** Menschen und Schicksale aus dem Leben der Gegenwart. Aus dem Schwedischen übertragen von Niels Hoyer. In Leinen gebunden 6,50 RM. Carl Schünemann, Verlag, Bremen. — In diesen Novellen ist die Gegenwart und sind die Mächte, die den modernen Menschen formen, Technik, Sport, Großstadtbetrieb, auf eine schlagende Formel gebracht. Die große Erzählergabe Siwerts, seine Anmut, sein Witz, sein philosophischer Tiefsinn bewähren sich auch in diesen Novellen, die in Schweden bereits klassische Geltung besitzen.

* **Schaffende Frauen überall!** Mit 52 Bildnissen und kurzen verbindenden Texten berichtet der Beyer-Kalender „Frauen-Schaffen 1931" über zahlreiche Führerinnen, deren Tätigkeit und Erfolge. Für nur 2,80 RM. durch jede Buchhandlung zu beziehen, wo nicht, wende man sich an den Verlag Otto Beyer, Leipzig, Weststraße 72.

* **Confusius Dumbo: Dreibund- und Entente-Politik in der Alten und Neuen Welt.** Großoktav 484 Seiten Text und 20 Bilder. Geheftet 10 RM., Leinen 14 RM. Amalthea-Verlag Zürich, Leipzig, Wien.

ZUR BEHEBUNG VON ZWEIFELN

sei klargestellt, daß einzig und allein wir die autorisierte Verkaufsstelle für FORD innehaben

Ford

FORD FÜHREND AUF DER GANZEN WELT
DURCH AUSSEHEN, LEISTUNG UND NIEDRIGEN PREIS · FORD IST MEHR WERT ALS ER KOSTET

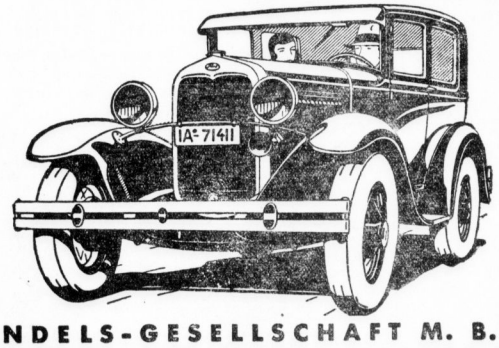

Alles Überflüssige und Komplizierte zu vermeiden war von jeher Ford-Prinzip. Fahrsicherheit bei jedem Wetter und zu jeder Jahreszeit gewährleistet Ford. Qualität, zweckdienliche Schönheit, Preiswürdigkeit haben Ford so beliebt gemacht.

IHR AUTORISIERTER FORD-HÄNDLER IST:

AUTOMOG

AUTOMOBIL- UND MOTOREN-HANDELS-GESELLSCHAFT M. B. H.
Einzig und allein autorisierte FORD-Verkaufsstelle HALLE A. D. SAALE

Ausstellungsräume und Verkauf: Merseburger Straße 28 · Reparaturwerk und Kundendienst: Merseburger Straße 151 · Telefon: 31072

DIE KREDIT AKTIENGESELLSCHAFT FÜR FORD-ERZEUGNISSE FINANZIERT IHREN ANKAUF

Universitäts- und Landesbibliothek Sachsen-Anhalt
urn:nbn:de:gbv:3:1-847529-193011225/fragment/page=0017

Hallische Sport-Nachrichten

42. Jahrg. / 22. November * Turn- und Sportberichte der Hallischen Nachrichten * Nummer 275 / Seite 18

Der Sport am Sonntag.

Rennsport. Trabrennen in Mariendorf, Leipzig und Hamburg-Farmsen. — Autenil.

Radsport. In Breslau Dreistunden-Mannschaftsrennen. In Dortmund Amateurkämpfe. In Brüssel Dreistundenrennen. Länderkampf Deutschland—Frankreich auf der Pariser Winterbahn.

Fußball. Außer zahlreichen Verbandsspielen bedeutsame Freundschaftsspiele zwischen Tennis-Borussia—1. FC. Nürnberg. Der Stadtteil Sportclub hat AFA. Stockholm zu Gaste. Hertha-BSC.—Altona 93. Länderkampf Wales—England.

Hockey. Zu Gesellschaftsspielen treffen sich in Berlin Leipziger Sportclub und Berliner Sportclub und DHC.-Hannover mit Brandenburg. Die Harvesfahrer empfangen den Club zur Wahr Bremen.

Handball. Fortsetzung der Punktspiele.

Schwimmen. Gesellenen-Gedenkschwimmen des Schwimmsportclubs Berlin von 1889 mit bedeutenden Meldungen aus dem Reiche. Poseidon-Köln kämpft in Amsterdam.

Tennis. Abschluß der Meisterschaften von Rheinland-Westfalen in Essen. In Kopenhagen Städtekampf Hamburg—Kopenhagen. In Berlin Profikampf Berlin—Mitteldeutschland. In Zürich Endkämpfe um die Schweizer Hallenmeisterschaften.

Boxen. In Newyork tritt Ernst Gühring gegen den Italiener Rugirello an. In Essen hat Ludwig Haymann-München den Belgier Sas als Gegner. In Mailand kämpfen Marcel Thil-Frankreich und Mario Bosisio-Italien um die Europameisterschaft im Mittelgewicht und der Kölner Jacob Domgörgen gegen Orlando-Italien.

Kampf um den zweiten Platz.

Fünf Punktspiele im Handball.

Mit fünf Treffen werden die Handball-Punktkämpfe am Sonntag fortgesetzt. Am 300 dürfte zwischen 96 und Borussia eine Vorentscheidung über die Belegung des zweiten Tabellenplatzes fallen. Die Weiterungen, die sich aus diesem Spiel ergeben können, beleuchtet ein Blick auf den Tabellenstand der Anwärter auf diesen Platz:

	Spiele	Tore f. g.	Punkte f. g.
Sportverein 98	10	74:48	14:6
BSG. 96	11	96:50	19:3
Borussia	11	104:38	18:4

BSV. Halle 96 — Borussia. Im ersten Spiel konnte 96 dank ausgezeichneter Gesamtleistung überraschend sicher 9:5 Sieger bleiben. Damals war allerdings noch der gute Torhüter Diller mit von der Partie. Von dem erstmalig wirkenden jugendlichen Nachfolger wird es mit abhängen, ob die Elf mit ihrem schier unbeugsamen Siegeswillen abermals zum Ziele kommt. Borussia unterlag am Bußtag in Gotha dem PSV. 8:8 (96 vor kurzem 4:9). Auch aus diesen Ergebnissen läßt sich Gleichwertigkeit der beiden Mannschaften schließen. Beginn 11 Uhr.

Blauweiß — 98. Diese Begegnung ist ebenfalls sehr wichtig. Für 98 gilt es, unbedingt zu siegen, um die schwachen Hoffnungen auf den zweiten Tabellenplatz aufrechtzuerhalten. 98 verfügt über den besseren Sturm und sollte — in stärkster Besetzung — eine Kleinigkeit besser sein. Beginn 15 Uhr Meisenweg.

PSV. — Post-TSV. Auf dem Postplatz wird der Meister PSV. sich in seinem Siegeslauf nicht aufhalten lassen. Im ersten Spiel fiel die Torwache mit 12:4 hoch aus. Beginn des Spieles ebenfalls 11 Uhr.

Eintracht — SVG. Auf dem Eintrachtplatz wird es, da der Club im Sturm durch Nationalmeister nicht unerheblich verstärkt ist, dem Platzbesitzer kaum möglich sein, die 9:2-Niederlage des Vorspiels etwas wettzumachen. Wir rechnen mit einem sicheren Siege der Ruderer. Spielbeginn 15 Uhr.

In Merseburg hat Wacker gegen den BSV.-Merseburg anzutreten. Wenn auch Wacker eine unverkennbare Formverbesserung zu verzeichnen hat, so dürfte es in Merseburg nicht zum Siege reichen. Beginn 11 Uhr.

In der 1b-Klasse trifft der Tabellenführer **Reichsbahn-TSV.** in Halle auf **Merseburg 99.** Mit 1:1 mußte seinerzeit die Reichsbahn einen wertvollen Punkt abgeben. **PSV.-Merseburg** und **SV. Fischerchen** begegnen sich in Fischerchen. Nachdem Fischerchen überraschend gegen Laucha-Stadt 1:8 verloren hat, entscheidet dieses Spiel darüber, ob die Elf weiterhin Meisterschaftshoffnungen hegen darf. **Laucha-Stadt** wird **Halle 1910** geschlagen nach Hause schicken. Die Meisterelfe sieht die Treffen Post — PSV., Blauweiß — 98 und 96 — Borussia vor.

Drei Spiele im Ligafußball.

Je eins in Halle, Merseburg und Neumark.

Wenn der stille Sonntag im Bearbeiten der Meisterschaftsspiele auch keine vollkommene Ruhepause bringt, so ist die Zahl der Spiele für jeden Ort doch wenigstens auf je eins beschränkt. Man muß sich freilich fragen, ob nicht auch diese drei Spiele hätten für später aufgespart bleiben können. Der vorgesehene Spielplan schließt bereits mit dem letzten Januar-Sonntag. Dies und die schon seit längerem vorliegende Tabellensituation lassen Terminnot nicht zu meisternden Ausmaßes kaum auch nur befürchten. Für das heimische Spiel kommt hinzu, daß der Schauplatz des Geschehens zwar nicht unmittelbar neben einem Friedhofe, jedoch unmittelbar an der Hauptstraße zu einem solchen liegt.

Bei den drei für morgen vorgesehenen Spielen handelt es sich durchweg um wichtige Spiele der Mannschaften der oberen Tabellenhälfte untereinander.

In Halle (Dessauer Straße) spielen:

Wacker und BSV. Merseburg.

Wenn man einmal sich des Ergebnisses der ersten Serie — 3:2 für Wacker — und zum anderen der Formverbesserung der Gäste in letzter Zeit erinnert, dann könnte man wohl zu der Meinung kommen, daß Wacker morgen keine leichte Aufgabe zu lösen haben wird. In gewissem Grade wird das vielleicht auch eintreffen, trotzdem auch Wacker gegenüber dem Spiel der ersten Serie Formverbesserung aufzuweisen hat. Berücksichtigt man noch den Vorteil des eigenen, größeren Spielfeldes, dann sollte Wackers Sieg letzten Endes aber nicht ernstlich gefährdet sein. Er wird jedoch immerhin Ernst zur Sache erfordern.

Schwerer noch sind die Aufgaben und ungewisser die Aussichten in den beiden anderen auswärtigen Spielen — beurteilt nach der Tabellenplazierung der Gegner. — In Merseburg treffen sich:

Merseburg 99 und Sportfreunde.

Nach Ueberwindung ihrer Krise beim Start zur Meisterschaft haben sich die Weißen Schritt für Schritt und zäh, nahezu ohne Rückschlag, den Weg nach vorn bzw. oben gebahnt. Das war nur möglich durch eine stetige Mannschaftsleistung. Ihr morgiger Gegner hat diese — wie schon früher — auch in dieser Spielzeit sehr vermissen lassen. In den nach unerforschlichem Gesetz scheinbar unvermeidbaren Auf und Ab der Form sind die 99er zuletzt in einem Tal beobachtet worden. Sollten sie morgen bereits wieder ein gut Stück auf dem Anstieg sein? Das wird morgen zu einem Sieg nötig sein, wenn die Weißen nicht selbst von ihrer bisherigen Linie abweichen sollten. Der Kampf um die wertvollen Punkte wird zäher sein denn je. Der Ausgang steht auf Messers Schneide und geringe Anflüsse sollten für den einen oder anderen den Ausschlag geben.

Nicht mehr ganz so ungewiß sollte der Ausgang des letzten Spiels in Neumark zwischen

Neumark und Borussia

sein. Wenn wir sagen „nicht mehr", so meinen wir damit die in letzter Zeit beobachtete gegenläufige Entwickelung in der beiderseitigen Mannschaftsform. Während Neumark etwas nachgelassen hat, ist gerade Borussia in letzter Zeit recht in Schwung gekommen. Erst das Städtespiel am Bußtag bewies die gute Form des Borussen-Innensturmes. Trotz fremden Bodens sollte Borussia, wenn auch erst nach Kampf und knapp gewinnen. Außerdem: noch immer darf sich die Mannschaft keinen einzigen weiteren Verlustpunkt leisten, wenn die Meisterschaft mit Wacker nicht unerreichbar davonlaufen soll.

*

Der **BSV. Halle 96** spielt in **Wittenberg** ein Privatspiel gegen Wittenberg 07.

*

99 Merseburg ist die einzige Mannschaft des Saalegaues, die zwei Spiele der ersten Serie zu wiederholen hat. Die erste Wiederholung infolge Protestes betraf das Spiel gegen 96 und endete am Vorsonntag mit einer Niederlage. Die zweite Wiederholung betrifft das Spiel gegen Neumark, welches seinerzeit 1:4 verlorenging. Brödel spielte damals in der Mitteldeutschen Verbandsmannschaft. Das Spiel ist nunmehr durch Spruch des B.-B. für ungültig erklärt worden und wird daher demnächst ebenfalls wiederholt.

Bei viel Sand und wenig Schnee . . .

Ein Stiftrockenkursus der Deutschen Hochschule für Leibesübungen in Berlin, der — bei wenig Schnee und viel Sand — kürzlich ins Freie verlegt wurde, um die jugendlichen Teilnehmer an die Bewegung im freien Gelände zu gewöhnen.

50000 Reiter im Sattel.

Große Reichs-Reiterkassette Anfang Dezember.

Mit der großen Reichs-Reiterkassette wird an den Tagen vom 6. bis 10. Dezember das „Jahr des Pferdes" beschlossen. In mehreren Armeeläuft die Staffel durch ganz Deutschland, es werden an ihr nicht weniger als 50 000 ländliche und städtische Reiter beteiligt sein. Folgende Wege sind vorgezeichnet: Von Vörrach i. Baden durch Baden, Württemberg und Bayern, weiter durch Mitteldeutschland, Hannover, Oldenburg, Schleswig-Holstein bis zur dänischen Grenze nach Flensburg. Von der polnischen Grenze in Oberschlesien (Gleiwitz) durch Niederschlesien und Mitteldeutschland, gleichfalls bis nach Flensburg. Von Saarbrücken durch die Pfalz, Rheinhessen, die Rheinprovinz, Westfalen, Hannover, Mecklenburg, Pommern, Danzig nach Ostpreußen zu den Städten Luck und Tilsit. Es wird Tag und Nacht geritten. Mit dem Pferdesport verbundene Organisationen sowie die Grenzstädte, die Start und Ziel der Staffeln bilden, werden sich Botschaften zusenden.

Deutscher Reitersieg in Toronto.

Die deutschen Reiteroffiziere der Kavallerieschule Hannover konnten nach ihrem einzig dastehenden Erfolgen in Boston und in Newyork ihren Siegeszug auch bei dem jetzt begonnenen Turnier in Toronto in Canada fortsetzen. Der Held des Tages war diesmal Oblt. Hasse, dem das Kunststück gelang, in dem schweren Jagdspringen um die Royal York Military Trophy, an dem neben den Deutschen auch noch Amerikaner, Iren, Schweden und die besten Vertreter Canadas teilnahmen, gleich die beiden ersten Plätze mit Beschlag zu belegen. Oblt. Hasse brachte sowohl den Hannoveraner Derby als auch mit dem Holsteiner Elan mit der niedrigsten Zahl von 1½ Fehlern über den schwierigen Kurs und erzielt für seine bravourös Leistung den Beifall von 10 000 begeisterten Zuschauern.

Kein Leipziger Sechstagerennen.

Das für die Zeit vom 5. bis 11. Dezember in Leipzig geplante Sechstagerennen kommt nicht zustande. Der Verband Deutscher Radrennbahnen hat dem Antragsteller auf Einspruch anderer Winterbahnen die Genehmigung versagen müssen. Dauerbahnen sprachen auch noch formelle Gründe mit, an denen das Projekt scheiterte.

Tennislampf Berlin — Mitteldeutschland.

Der Verein Deutscher Tennislehrer leitet die Reihe seiner in Aussicht genommenen großen Veranstaltungen mit einem am Sonntag in der Berliner Kaiserdammhalle stattfindenden Wettspiel Berlin—Mitteldeutschland ein. Die mitteldeutschen Interessenten werden durch Förster-Leipzig, Roßrack-Halle, Huhn-Dresden, Strubbe-Chemnitz usw. wahrgenommen, während für Berlin u. a. Rasuch, Richter, Rüßlein, Gebr. Barthelt, Petri und Szalda spielen werden. Weiterhin sind verschiedene internationale Begegnungen geplant, für deren Durchführung sich man der Mitwirkung von Plaa-Paris, Albert Burke-England und Karl Kozelub verschern will.

Vergnügungssteuer für Fußballvereine.

Bei einer kürzlich vorgenommenen Prüfung der Geschäftsbücher von Hertha-BSC. durch das Finanzamt wurde dem Deutschen Meister die Eröffnung gemacht, daß infolge der Dresdner Beschlüsse über die Regelung der Spesensätze wahrscheinlich in Zukunft eine Vergnügungssteuer von allen Fußballspielen erhoben werden würde, an denen Spieler teilnehmen, die für diese Spesen in Frage kommen. Selbstverständlich haben auch die Spieler selbst die auf diese Einnahmen entfallenden Steuern zu zahlen. Das bedeutet eine sehr unerwünschte Folge der Beschlüsse und eine Erschwerung der finanziellen Lage der Vereine. Der DFB. müßte alle Hebel in Bewegung setzen, um die Durchführung dieser Besteuerung zu verhindern. Denn es ist nicht einzusehen, warum ausgerechnet die Fußballer herhalten sollen, nachdem in fast allen anderen Sportarten die Mitsommenden mit teilweise recht reichlichen Spesengeldern bedacht werden.

Hallische Turnerschaft.

(Amtlich.)

Die für Totensonntag angesetzten Diplomspiele finden am 30. 11. 9 Uhr auf dem KFV.-Platz statt.

Amtlich Saalegau-Nachrichten.

Gau-Ausschuß für die Deutschen Spiele.

(Verbindliche Mitteilungen.)

Für Sonntag, 23. Nov., tritt folgende Spieländerung ein: Spiel Nr. 53 Teutschenthal Damen — Wacker Damen wird im Einvernehmen beider Vereine abgesagt.

Bormann.

Arbeitersport:

Kampf auf der Matte und im Ring.

Germania-Felsenfest besiegt Köthen im Ringen und im Boxen. — Halles Ringer erzielen 19:5, die Boxer 7:3 Punkte.

Der gestrige Kampfabend von **Germania-Felsenfest** im Deutschen Gesellschaftshaus brachte in der Köthener Stadtmannschaft keinen großen Gegner auf die Matte. Besonders die leichteren Gewichte mußten sich schon nach Sekunden beugen. Als Stützen der Mannschaft ragten nur Schumann im Leichtgewicht und Pochert im Halbschwergewicht als vorzügliche Techniker heraus. Hauptattraktion war aber der mit Spannung erwartete Entscheidungskampf im Mittelgewicht zwischen dem hervorragenden Techniker Lindner (Sophia-Leipzig) und Schedler-Halle, die bekanntlich bei ihrer letzten Begegnung hier nach zwölfmal 10 Minuten mit einem Zusatzkampf von weiteren 10 Minuten zu keinem Resultat kommen konnten. Schedler hat nun gezeigt, daß er der Bessere ist. — Die Boxkämpfe standen teils auf beachtlicher Höhe.

Der Eröffnungskampf Lindner—Schedler brachte zunächst viel Standkampf, wobei Schedler wieder Vorteile mit Hüftergriffen von vorn auswarfen. Manche Chance für Schedler ging dabei anscheinend der Matte verloren. Man hat, daß er auf schnelle Siege ansteuert. Lindners hervorragende Arbeit scheiterte in der Hauptsache an der größeren physischen Kraft Schedlers. Ein Ueberdreht nach vorn machte dem schönen Kampf — leider — für die Kenner ein zu frühes Ende. Sieger Schedler nach 8½ Minuten.

Der Herausforderungskampf im Schwergewicht Lehmann-Halle gegen Rößler-Sophia-Leipzig brachte Lehmann nicht die gewünschte Revanche. Lehmann war zwar fies im Angriff, konnte aber seine zahlreichen Nachteile nicht verwandeln. Unentschieden.

Im Fliegengewicht Schumann-Köthen — Schtina-Halle erlag der Köthener bereits nach 20 Sekunden einem Armzug aus dem Stand.

Den sehr vorsichtig geführten Standkampf im Bantamgewicht Rawald-Köthen gegen Baldenhell-Halle gewann Baldenhell nach 4½ Minuten durch doppelte Armzieher.

Der Federgewichtskampf Krause-Köthen — Kirmes-Halle stand stets für den starken Krause. Kirmes verteidigte sich anerkennenswert. Unentschieden.

Einen technisch wertvollen Kampf lieferten sich dann die Leichtgewichte Schumann-Köthen und Graf-Halle. Besonders Graf zeigte hierbei besonderes Können. Schumann mußte wiederholt in gefährliche Situationen. Ein Armzug mit Halbwendung brachte Graf nach 6½ Minuten den sicheren Sieg.

Im Halbschwergewicht Pochert-Köthen gegen W. Pfeiffer-Halle lag Pfeiffer stets in Front. Bei Ausbeben klammerte Pochert viel mit den Beinen. Der eindrucksvolle Kampf endete unentschieden.

Im Mittelgewicht brauchte Schedler-Halle nur 30 Sek. um Spiegel-Köthen durch Ausbeber auf die Matte zu legen.

Im Retourkampf mußten sowohl das Fliegengewichtspaar und das Bantamgewichtspaar wegen Verletzung der Köthener abgebrochen werden. Krause und Kirmes kämpften wieder unentschieden. Graf flogte über Schumann nach 5,52 Minuten durch doppelte Armzieher und Hindrücken der Brücke. Pochert über Pfeiffer nach 5 Minuten durch Armzug. Schedler über Spiegel nach 1 Minute durch doppelte Armzieher.

Die Boxkämpfe hatten folgenden Verlauf: Das Bantamgewichtsfeffer Geyer-Köthen und Mudrilla-Halle, beide 107 Pfund, stand im Zeichen schneller und schwerer Schlagwechsel. Große Hatz nur wenig gute Momente und wurde immer mehr in die Defensive gedrängt. Genaue Kinnhaken brachten ihn ins Schwimmen. Hoher Punktsieger Mudrilla.

In dem ebenfalls recht harten Federgewichtskampf Zahder-Köthen (122) und Wunderlich-Halle (123) wechselte sich Harmlos mit keiner guten Linken Vorteile. Es wurde Unentschieden angesehen.

Die Leichtgewichte Müller-Köthen (120) und Stuhrbach-Halle (124) lieferten sich unnötig unansehnlichen Tiftanzkampf. Stuhrbach ist auf auf den Beinen, geht aber noch viel mit dem Körper an und läuft dabei unvorsichtig in Stopper. Müller — Sieger.

In einem weiteren Leichtgewichtskampf entpuppte sich Braun-Köthen (120) gegen Baumann-Halle (120) als erste Klasse. Er trifft aus Haar genau und erwischte den sonst ganz guten Baumann immer wieder links und rechts am Kinn, oft seitenweise. Baumann mußte, an die Seite gedrängt, wiederholt wieder und sich schließlich ausbalcken lassen. Sieger Braun durch Knockout.

Einen vorzüglichen Eindruck hinterließ im Weltergewicht Hinze-Halle (130) gegen Lindau-Köthen (127). Letzteren sieht man solche Kampfbrüche. Hinze spielte förmlich mit seinem Gegner, der bewundernswert viel einstecken konnte, doch selbst ihm noch der Widerstand. Einstimmiger Punktsieger Hinze.

G. R.

9ger Wintersportabteilung bleibt im HSV.

Wir berichteten ausführlich darüber, daß der Skiklub Halle aus dem Harzer Ski-Verband und damit auch aus dem Deutschen Ski-Verband ausgeschieden ist. Ausschlagabend für den Beschluß waren bekanntlich Fragen der Beitragszahlung. Der Skiklub Halle und auch der Hauptvorstand des Harzer Ski-Verbandes haben an dieser Stelle ausführlich zu dem Thema gesprochen. Wir berichteten weiter davon, daß auch in der Wintersportabteilung des BSV. Halle 96 die Frage des Austritts aus dem Harzer Ski-Verband zur Diskussion stand. Wie Wir hören, hat die am Freitagabend durchgeführte Abteilungsversammlung beschlossen, die Mitgliedschaft im Harzer Ski-Verband aufrechtzuerhalten.

Spielruhe bei den Turnern.

Die Hallische Turnerschaft hat, wie bisher, wegen des Totensonntags Spielverbot erlassen.

Schwarz-Weiß in Jena.

Für Totensonntag haben die Hockeyvereine zum größten Teil von Spielabschlüssen abgesehen. In Halle selbst herrscht bis auf das Jugendtreffen auf dem Sportplatz Kurze Deliyscher Straße, Schwarzweiß Jgd. — Torgauer HC. Jgd. (11 Uhr) Hockeyruhe.

Die Hockeyvereinigung Schwarzweiß ist mit den 1., 2. Herren- sowie 1. Damenmannschaften vom 1. SW. Jena verpflichtet. Die Hallenser werden sich tüchtig anstrengen, um auch einmal über den 1. SW. zu triumphieren.

Halle 96 2. Herren spielen in Bitterfeld. Die Spiele der über 1. Herren- und 1. Damenelf gegen Wacker-Leipzig sind auf später verschoben worden.

Vereins-Anzeigen

der Sport- und Turnvereine

Hallescher Sportverein 98, e. V.: Am Totensonntag, vorm. ½ 12 Uhr, findet, wie alljährlich, an unserem kriegerdenkmal auf unserem Sportplatz eine Totengedenkfeier unter Mitwirkung unserer Gesangsabteilung statt. Es ist Ehrenpflicht jedes Mitgliedes, daran teilzunehmen.

PSV., Jugdabteilung: Sonnabend Mannschaftskampf in Königsee. Abfahrt Anhalter Bahnhof 12,00 Uhr. Hauptbahnhof: Schlachtenbummler können mitfahren. Sonntagsfahrkarte die Bad Blankenburg (ganze Kosten ca. 12 bis 14 RM.). Dienstag wichtige Besprechung in der Trainingsstunde. Alles erscheinen.

HJG. Eintracht 07, e. V.: Wir laden hiermit sämtliche Mitglieder am Sonnabend zur Versammlung ein. Da außerordentlich wichtige Tagesordnung, hat alles zu erscheinen. Anschließend Lichtbildervortrag.

Kaufmännischer Turnverein, Volksturnabteilung: Der Waldlauf findet am Totensonntag nicht statt.

Reichsbahn-Turn- und Sportverein: Sämtliche Mitglieder treffen sich morgen zum Kampfabend der Schwerathletikabteilung im Deutschen Gesellschaftshaus, Leipziger Straße. Anfang 7 Uhr.

1. Hall. Jiu-Jitsu-Club E. V.

Unser Club beteiligt sich an der Sportwerbeveranstaltung des Reichsbahn-TuSV. am Sonntag, 23. Nov., 19 Uhr, im Deutschen Gesellschaftshaus. Vollzähliges Erscheinen erwünscht.

Universitäts- und Landesbibliothek Sachsen-Anhalt
urn:nbn:de:gbv:3:1-847529-193011225/fragment/page=0018

Der Skandal auf Mechthildishöhe

Roman von Kurt Martin — *Nachdruck verboten*

Alle Rechte vorbehalten. Copyright by Verlag Neues Leben, Bagr. Gmain.

(32. Fortsetzung.)

Als er gegangen war, schluchzte Ellen verzweifelt auf.

„Das du mir das antun konntest, Tante! — Ich werde dir das nie verzeihen."

Julie Rother staunte.

„Du machst mir Vorwürfe? Du willst trotzen? Du spielst die Gekränkte? — Und dabei habe ich aus Liebe zu dir so gehandelt!"

Sie sah Bert Ibenstein auftauchen und winkte ihn herbei.

„Kommen Sie doch bitte einmal hierher, Mr. Ibenstein! Hören Sie, überzeugen Sie sich, wie bitter unrecht mir geschieht! — Ich opfere mich für Ellen auf, ich tue alles, damit sie vor großen Enttäuschungen bewahrt bleibt, und sie lohnt es mir mit offenem Undank!"

Bert Ibenstein sah teilnahmsvoll auf Ellen.

„Was quält Sie denn, Miß Ellen?"

Julie Rother antwortete an ihrer Stelle.

„Sie will nicht begreifen, daß ich ihr jetzt einen großen Dienst erwiesen habe! — Mr. Ibenstein, ich hatte Sie ja auch einmal in Verdacht! —"

Er lächelte.

„Verzeihung, Miß Rother, Sie hatten mich wohl schon des öfteren in Verdacht!"

„Ganz und gar nicht! Nur wegen des Kindes —. Sie wissen schon!"

„Ach, das meinen Sie also!"

„Darum handelt es sich ja! Es ist ja nun aufgeklärt. Der Förster hat ja vorhin mir gegenüber alles offen zugegeben! — Sagen Sie mir, Mr. Ibenstein, wo hat er denn die anderen Kinder? — Wie viele sind es denn?"

Er sah sie ratlos an.

„Kinder? — Der Förster? — Was denn für Kinder?"

„Nun, seine Kinder!"

„Aber der Förster ist ja gar nicht verheiratet!"

„Eben! — Leider! — Aber Kinder hat er ja doch; er hat es mir vorhin selbst gesagt."

„Da haben Sie ihn falsch verstanden."

„Mr. Ibenstein, ich muß widersprechen! Da ist doch zunächst dies Kind im Forsthaus —"

„Fräulein Scheffters Pflegling?"

„Ja! — Das ist des Försters Kind."

Bert Ibenstein wandte sich an Ellen.

„Hat Ihre Tante Ihnen das erzählt? — Glauben Sie es wirklich?"

Sie sah ihn unter Tränen an.

„Nicht nur mir! Sie hat es auch Vater erzählt, alles! Daß ich Richard liebe, daß ich ihn — heiraten will, alles! — Und das mit dem Kinde auch!"

Julie Rother rief heftig:

„War das nicht richtig gehandelt, Mr. Ibenstein? — Nachdem ich das mit dem Kinde, — vielmehr mit den Kindern —, erfahren hatte, mußte ich doch sprechen, damit John ein für allemal diesem Flirt ein Ende macht. Ellen würde ja sonst eines Tages noch todunglücklich werden."

Bert Ibenstein seufzte verzweifelt.

„Oh weh! Die Dinge haben sich ja grobartig entwickelt! — Miß Rother, ich glaube, todunglücklich braucht Miß Ellen nicht erst zu werden, das ist sie schon jetzt. — Habe ich recht, Miß Ellen?"

Ellen stieß verzweifelt hervor.

„Ich werde mich Vaters Wunsche nicht fügen! Ich fahre überhaupt nicht wieder mit nach Newyork!"

Bert Ibenstein nickte mißmutig Julie Rother zu.

„Da sehen Sie, was Sie angerichtet haben, Miß Rother! Nehmen Sie es mir nicht übel, — aber Sie haben da eine riesige Dummheit begangen."

Julie Rother geriet außer Fassung.

„Was sagen Sie? — Eine Dummheit? — So beurteilen Sie also die Opfer, die ich Ellen bringe? So gering bewerten Sie also meine Fürsorge?"

Er fragte boshaft:

„Wie sagten Sie? — Ihre Neugierde?"

„Mr. Ibenstein!"

„Wirklich, Miß Rother, Sie hätten nicht immer so neugierig sein sollen! Sehen Sie, das zwischen Miß Ellen und dem Förster, — das hätten Sie ja gar nicht zu wissen brauchen."

„Das sagen Sie so gelassen? — Sie heben diesem Mann noch hel?"

„Wohl und ganz! Richard Windinger ist ein Ehrenmann, ein lieber, braver Kerl. — Bitte, Miß Ellen, schauen Sie nicht so traurig drein! Ich kann das nicht sehen. — Wirklich, das sage ich nicht etwa gedankenlos heraus, ich habe vielmehr die feste Absicht, Ihnen zu helfen. — Mag Ihr Herr Vater jetzt ruhig alles wissen! Passen Sie auf, er sagt doch noch ja und amen."

Julie Rother fuhr auf.

„Nie und nimmer! Ich stemme mich mit Händen und Füßen dagegen. Ellen soll diese Kinder —"

„Aber das ist ja nicht wahr!"

„So, nicht wahr ist das! — Und dabei hat der Förster —"

„Windinger hat sich vorhin mir gegenüber sehr angehalten darüber ausgesprochen, daß Sie sich sonderbare Altweiberschrullen entwickelten. — Na, es tut mir leid, — aber er hat so gesagt. — Er hat von seinem Standpunkt aus auch nicht unrecht."

Julie Rother machte große Augen. Sie stammelte:

„Ich habe — Altweiberschrullen? — Und recht hat er, sagen Sie? — Das ist ja eine Unverschämtheit! Ich werde —"

„Bitte, fangen Sie nicht erneut an! Sie werden den Förster Windinger —. Sie haben nämlich vorhin aneinander vorbeigeredet; das wird mir jetzt klar. Der Förster dachte bei seinen Worten an ganz anderes als Sie, und Sie deuteten seine Worte vollkommen anders, als er sie meinte."

„Halt, das ist eine abgekartete Geschichte! Sie wollen diesem Mann nur helfen."

„Allerdings will ich ihm helfen!"

„Oh, und das sagen Sie mir so ruhig?"

„Selbstverständlich! Zu seinem Recht will ich ihm verhelfen! — Miß Rother, Sie haben es sich nun einmal in den Kopf gesetzt, den Vater für das Kind zu suchen, das Fräulein Scheffler betreut. Ist das richtig?"

„Ja! Und ich handle mit vollem Recht! — Um dieses Kind herum steht ein Geheimnis, das ich ergründen will."

„Das habe ich schon gemerkt! Sie sind hinter diesem Geheimnis sozusagen her, wie der Hund hinter dem Hasen."

„Mr. Ibenstein! Wollen Sie mich mit einem Hund vergleichen?"

„Aber nein! Ich könnte ja auch sagen: — Wie der Teufel hinter einer Seele."

Julie Rother funkelte ihn zornbebend an.

„Soll das ein besserer Vergleich sein? — Sie sind doch —"

„Hören Sie mich erst einmal an! Also den Vater des Kindes wollen Sie entdecken! Dabei kamen Sie

Jugendliches Leben, Wärme und Kraft durch reichlichen Genuss der nahrhaften Rama!!

Des Kindes Wohlbefinden hängt von seiner Ernährung ab. Sein prachtvoller Appetit verlangt nach häufiger Sättigung durch wärmespendende Nahrung. Die Mutter weiß, was nottut. Sie gibt ihren Kindern reichliche, kraftspendende Ernährung. Sie gibt ihnen edle, frischduftende Rama Margarine mit jedem Essen.

Rama im Blauband

MARGARINE

Gleichmäßig reich und gut sei jede Mahlzeit, die auf den Tisch des Hauses kommt. Die kluge Hausfrau kocht mit dem Feinsten, damit ihre Speisen an Wert gewinnen. Sie kocht und bäckt, sie schmort und brät mit Rama.

Getragene Strümpfe wie neu!! durch Anlegen neuer Füße in Flor, Seide u. Wolle. Maffo Mk. 0.90, Wolle Mk. 1.90. Machen Sie einen Versuch. **Füße nicht abschneiden.** **Strumpfklinik Magdeburg,** J. Hecke, Olvenstedterstr. 44.

Grauguß rod oder bearbeitet auch Anfertigung neuer Modelle liefert billigst **W. Stavenhagen** Maschinen-Fabr. und Eisengießerei Halle a. S., Thüringerstr. 19.

Anerkannt beste Bettfedern-Versandgarnitur! 1 Pfd. grau, gute, gefüllte Bettfedern 80 Pfg., bessere Qualität 1.2., halbweiße Daunen 1.2., 1.40, weiße Daunen 1.60, 2.20, 2.50, 3.40, feinste gefüllte **Halbdaunen** · Serviettenfedern 1.4., 1.6., halbweiße Daunen 1.6., weiße 1.8., hochfeine 10.4., Versand jeder beliebigen Menge sofort gegen Nachnahme, von 10 Pfd. an franko. Umtausch gestattet oder Geld zurück. Muster und Preisliste kostenlos. **E. Benisch in Prag XII.,** Amerika price Nr. 1144 Böhmen.

Formen zum Selbstgießen v. Reitern, Tieren, Indianern usw. unterhalten f. die ganze Familie. Katalog gratis und portofrei ohne jeden Kaufzwang. Gebr. Schneider, Gipsfigurenfabrik, Leipzig-R., 22/30. In Halle zu haben bei: **Hempelmann & Krause.**

Staubsauger „Elektro-Jika" bestbewährte Saugwirkung **68.— Mk.** G. Brose, Gr. Sandberg 6. Preisliste gratis. 18

Waschdecken für Stieß, Wasser usw. zu. Größen billigst **G. Brose,** Gr. Sandberg 8.

Wäschemangeln

modernster Konstruktion, gefahrlos mit allen vorgeschrieb. Schutzvorrichtungen kaufen Sie am günstigsten in der größten deutschen Spezialfabrik für Wäschemangeln **Seiler's Maschfbr. Liegnitz 29.** Vertretung und Vorführung: **Otto Neßweber, Halle-S., Wörmlitzerstr. 103.** Tel. 23921. Kennen Sie meine neueste **Hochleistungsmangel „Liegnitzia"?** Große Raumersparnis!

DICK werden heißt Altwerden

Also vorbeugen, schlank werden und jung bleiben. Aber nicht mit unnötigen Anstrengungen oder lästigen Hungerkuren. Einfach täglich eine angenehm schmeckenden gesunden u. ärztlich empfohlenen *Dr. Ernst Richters Frühstückskräutertee* trinken. Er macht schlank und elastisch, hält jung und leistungsfähig. *San.-Rat Dr. A. D. in A. schreibt: Der Tee hat mir gute Dienste geleistet, bin 15 Pfd. leichter geworden und frischer, wie 10 Jahre jünger.* 1 Paket Mk. 2.— Kur — 6 Pakete Mk. 10.— In Apotheken und Drogerien, wo nicht: *„Hermes"*, Fabrik pharm. kosm. Präparate, München SW. 7, Güllstraße 7.

Laufmaschen werden i. Strümpfen aufgenommen Schnell — preiswert **Landenberg** Leipziger Str. 17

O. Arndt, Halle, Körnerstraße 38 empfiehlt sich zur Bereitung feinster Walkerei-Marken-Butter, Dr. Blanckmeisterwürste usw. alle Sort. Feinkost.

EISU-Betten stahlsicher, Stahlmatratze, Kinderbetten, Chaiselong., an jeden Tischplatte, Eisenmöbelfabrik Suhl „Thür."

Kl. Anzeigen haben gr. Erfolg!

Nichtes Gicht- und Rheumatismusfranken

rette ich gern gegen 15 Pfg. Rückporto (mit Kostenfrei mit, wie ich vor 5 Jahr von meinem schweren Ischias- u. Rheumatismus in ganz kurzer Zeit befreit wurde. **J. Stirling, Kauffmannsgehilfe, Frankfurt O. 61, Judenstraße 6.**

Silber-Bestecke Versteuerst. Fabrikt. a. a. Priv., bequeme Ratenzahlung. Gt. Spezialf. **E. W. Frodmann, Leipzig W 31, 16.** Berdfdm. alter Reinecke Stillstr. 1452

Essen Sie täglich Honig wenn Sie sich gesund erhalten wollen, zu haben bei: **Bernh. Booch, Breitestraße 1, Telefon 2209 24**

Wenn wir Sie sprechen könnten würden Sie unbedingt Ihren Bedarf in **Herren- und Damen-Stoffen** bei uns decken. Verlangen Sie sofort Muster. **Lehmann & Aemmy** Spremberg i. L. 123 Aufgrund langjähriger Erfahrung auf eigene Fabrikation.

Ekzem-Heilerfolge! Eine Probeflasche umsonst. (ma

Sie können das schreckliche, durch Ekzem und andere Hautkrankheiten verursachte Jucken in wenigen Sekunden stillen. Dieses scheint zu gut, um wahr zu sein, aber es **ist wahr.** Die paar ersten Tropfen des D. D. D.-Heilmittels werden unmittelbar dem schrecklichen Jucken oder Hautreiz Einhalt gebieten. Diese Entdeckung ist in der ganzen Welt berühmt geworden als ein zuverlässiges Heilmittel für Hautkrankheiten, denn es dringt tief in die Poren ein, tötet die Krankheitskeime, entfernt sie und läßt die Haut rein und klar zurück. **Das D. D. D.-Heilmittel wird empfohlen für Ekzem, Flechten, Geschwüre, Hautausschläge, Beinwunden und andere Krankheiten der Haut** und der Kopfhaut. Es verhütet die, Erleichterung zu verschaffen. **Eine freie Probeflasche** wird allen an einer Hautkrankheit Leidenden gesandt, wenn Sie Namen und Adresse seine Postkarte genügt an **Schäfers Versand-Apotheke (Abtlg. 14), Berlin W. 62, Kleiststr. 34,** senden. Zögern Sie nicht, Schreiben Sie noch heute.

Universitäts- und Landesbibliothek Sachsen-Anhalt
urn:nbn:de:gbv:3:1-847529-193011225/fragment/page=0019

leider Gottes auf diesen — klugen Gedanken, der Förster sei wohl der Vater. Sie stellten ihn zur Rede, fragten und fragten, und dachten nur immer: Ob er sich jetzt nicht verraten wird, ob er es nicht zugibt, daß er der Vater dieses Kindes ist? — Na, und der Förster dachte natürlich nicht an dies Kind, weil er eben damit nichts zu tun hat. Er beschäftigte sich in seinem Gedanken mit Miß Ellen."

„Ja, und er erklärte, daß Ellen die Mutter seiner Kinder werden sollte!"

„Richtig! Das erzählte mir Windinger vorhin auch, und eben deshalb erregte er sich über Ihre Altweiberschrullen. Wissen Sie, was er sagte: Denken Sie, ich bekenne diesem verdrehten Fräulein —"

„Oh, Mr. Ibenstein, Sie werden mir Zeuge sein! Ich verklage diesen Mann wegen Beleidigung."

„Davon reden wir später! Er sagte also: Ich bekenne diesem verdrehten Fräulein, daß ich Ellen liebe, daß sie meine Frau, und daß sie die Mutter meiner Kinder werden soll. Was war die Folge? Diese komische Dame —"

„Mr. Ibenstein!"

„— diese komische Dame gerät schier in Verzweiflung, daß ich von meinen und Ellens Kindern rede; sie ist außer sich, daß ich hoffe, Ellen werde mir als meine Frau auch Kinder schenken." — Sehen Sie, Miß Rother, so ist das nämlich! Er dachte an Ellen und an die Zeit, da sie seine Frau sein wird, da sie einmal Mutter werden wird, — Mutter seiner und ihrer Kinder! — Aber daß Miß Ellen sonstwie Mutterstelle vertreten soll, das hat er nicht gesagt. Er ist nämlich wirklich und wahrhaftig nicht der Vater des kleinen Buben im Forsthause. Auch sonst hatte er noch nicht das Vergnügen, Vater zu sein. — Sie haben sich also ganz gewaltig geirrt, Miß Rother!"

Ellen hatte seinen Worten voller Spannung gelauscht. Nun jubelte sie.

So war es also! Ich habe es doch gleich gesagt: Nie ist das wahr! — Tante, was hast du nun angerichtet! Du hast Vater meine Liebe verraten, hast Vater gegenüber Richard herabgewürdigt, hast ihn verdammt, hast —"

Julie Rother war ganz in sich zusammengesunken. Sie flüsterte kleinlaut:

„Dann hätte ich also doch unrecht getan? — Dann hätte ich —", sie hob schon wieder kampfbereit den Kopf, „aber das Kind?"

Bert Ibenstein röhnte.

„Ja, zum Donnerwetter, — das Kind! — Ob Sie nicht schon wieder bei dem Kinde gelandet sind! — Miß Rother, kümmern Sie sich um Gottes Willen nicht mehr um das Kind! Sie haben damit heute eine böse Sache angerichtet. Lassen Sie sich warnen! Sie sah ihn mißtrauisch an.

„Weshalb bemühen Sie sich, mich von diesem Kinde abzubringen? — Und wenn der Förster dennoch —"

Bert Ibenstein rang verzweifelt die Hände.

„Der Förster! — Nun beginnen Sie wieder dort! —", er starrte zu Boden, kämpfte um einen Entschluß; endlich erklärte er. „Miß Rother, ich will dieser Sache ein Ende machen. Sie, — weiß Gott, Sie fallen mir auf die Nerven!"

„Oh!"

„Ja, Sie fallen mir auf die Nerven. Ich werde noch rein toll. Passen Sie auf, ich sage Ihnen jetzt, wer der Vater des Kindes ist!"

Sie drängte.

„Sie wissen es also? — Sprechen Sie!"

Er holte noch einmal tief Atem.

„Also, — damit Sie endlich von Ihrem Verfolgungstrieb befreit werden, — Miß Rother, ich selbst bin des Buben Vater."

Ellen rief überrascht:

„Sie, Mr. Ibenstein? — Ach nein!"

Und Julie Rother schüttelte ungläubig den Kopf.

„Sie sagen das nur, um mich von der richtigen Spur abzulenken."

Da verlor er die Geduld.

„Nun wird es mir aber zu viel! Sie glauben mir jetzt nicht einmal? — Meine Damen, da möchte ich denn doch bitten! Der Bengel ist wahr und wahrhaftig mein Kind. Ich schwöre es, mit tausend Eiden kann ich es beschwören!"

Ellen wußte plötzlich hell auflachen.

„Aber Mr. Ibenstein! — Warum haben Sie das bisher vor uns allen geheim gehalten?"

Julie Rother sann.

„Ja, — ja, — bei den Brombeersträuchern damals, — da glaubte ich es ja auch. — Und wenn Sie es so fest behaupten. — Wer ist dann die Mutter?"

Er schlug sich an die Stirn.

„Natürlich, da haben wir's! — Nun fragen Sie mich nach der Mutter! — Schön, nun sage ich Ihnen eben alles. — Ich bin natürlich verheiratet."

„Verhei—ratet!?"

Sie riefen es beide überrascht. Er fuhr hastig fort:

„Aber erzählen Sie das jetzt niemand hier! — Wissen Sie, meine Frau ist — eine Künstlerin, eine Schauspielerin, eine sehr berühmte Schauspielerin. Sie ist jetzt —, sie befindet sich auf einer Gastspielreise! Das Publikum soll nicht wissen, daß meine Frau verheiratet ist, — daß sie mit mir verheiratet ist. — Deshalb ist das alles von uns verschwiegen worden."

Julie Rother war helle Aufregung.

„Aber dann ist ja alles vollkommen in Ordnung! Es liegt ja gar nichts Skandalöses vor! — Sie sind also wahr und wahrhaftig verheiratet, Mr. Ibenstein?"

„Ja, wahr und wahrhaftig."

„Das Kind ist Ihr und Ihrer rechtmäßigen Gattin Kind?"

„Ganz bestimmt! Ich kann Ihnen nochmals tausend Eide darauf leisten, wenn Sie wollen."

„Und Sie verschwiegen nur deshalb alles, weil es die Laufbahn Ihrer Gattin stören könnte?"

„So ist es!"

„Dann — habe ich Ihnen unrecht getan, — und dem Förster auch."

Er nickte.

„Aber sehr! — Sie sollten da manches gut machen! Vor allem sollten Sie Ihren Bruder davon überzeugen, daß Förster Windinger ein sehr ehrenwerter Mann ist."

„Oh!" — Julie Rother dachte schon wieder weiter, „dann kann ich ja aber Helen gar nicht mit Ihnen verheiraten!"

Er forschte staunend.

„Miß Helen? — Die wollten Sie mit mir verheiraten? — Ja, hat sie Ihnen denn gesagt, daß sie mich will?"

„Nein, nein, aber —. Lieber Mr. Ibenstein, Helen ist eine große Sorge für mich."

Er wiegte leis' den Kopf.

„Ob diese Sorge nicht ebenso grundlos ist, wie Ihre Aufregung über das Kind?"

Ellen faßte neuen Mut.

„Nun lasse ich erst recht nicht von Richard, Tante! Du hast das alles verdorben, nun bringe du auch wieder alles ins Gleichgewicht!"

(Fortsetzung folgt.)

Schutz gegen Grippe Halsentzündung und Erkältung Panflavin-PASTILLEN (ACRIDINUMBEHNAT)

Weder Radio
noch Sprechmaschinen können die lebendige Musik ersetzen. Erste und wichtigste Voraussetzung für gute Hausmusik ist ein
Flügel oder Piano.
Selbstmusizieren bildet und erhöht die Freude an der Musik.
Gute Beratung
und ein in jeder Preislage hochwertiges Instrument durch
Albert Hoffmann
Pianohaus
Leipziger Straße 56 (am Riebeckplatz)
Bechstein / Feurich / Grotrian-Steinweg / Seiler
Gebrauchte Instrumente stets vorrätig.
Volle Garantie - Langfristige Teilzahlung.

Auch in diesem Jahre ist ein gutes Weihnachtsgeschäft
für Sie zu erwarten, wenn Sie es verstehen, durch rechtzeitiges und **wirksames** Inserieren die Käufer Ihrem Geschäft zuzuführen. Wir betonen „wirksames Inserieren", weil in der heutigen Zeit das scharf rechnende Käuferpublikum von den vorteilhaften Einkäufen gerade in Ihrem Geschäft überzeugt werden muß. Ein Inserat wird immer wirksam sein, wenn es 1. ein modernes, geschmackvolles Satzbild hat und 2. in derjenigen Zeitung veröffentlicht wird, deren Verbreitung die größtmöglichste Beachtung in allen Käuferkreisen gewährleistet. ● Die „Hallischen Nachrichten" erscheinen in einer täglichen Auflage von rund 70000 Exemplaren. ● Weil höchste Auflage — größter Erfolg.
Wir bitten, uns den Anzeigentext recht frühzeitig zu liefern, damit wir auf eine wirkungsvolle Satzausführung Wert legen können. Sie haben dadurch den größten Vorteil.
Anzeigen-Abteilung der H. N.

Wie schaffe ich mir
zu äußerst günst. Bedingungen einen
Sorgenfreien Lebensabend
Mittel zur Existenzgründung
Aussteuer- und Studiengelder usw.?
Das erreichen Sie in absehbarer Zeit durch Abschluss eines
Kapitalbildungs - Vertrages!
Keine Versicherung!
Aufklärungs-Vorträge
finden täglich nachm. 5 Uhr kostenlos u. unverbindl. in der Bezirksgeschäftsstelle Halle-S. der
Deutsche evangelische Heimstättengesellschaft m.b.H.
Geiststr. 29 statt. Verlangen Sie Prospekt A

PELZE
Pelzmäntel, Pelzjacken, Herrenpelze, Schals, Kragen, Besätze
auf Teilzahlung
gleiche Preise — wie bei Barzahlung — große Auswahl
Putzgeschäft **A. Giedekind,** Halle a. d. S.
Rannischestraße 20/21
ständiges Commissionslager des bekannten Pelzhauses Werner Diederich, Leipzig C 1.
Damenhüte wie bekannt chick und preiswert.

Billige böhmische Bettfedern
Nur reine gutfüllende Sorten
Kilo: graue geschl. Mk. 3.— halbw. Mk 4.—, weiße Mk. 5.— bessere Mk. 6.—, 7.—, daunenw. Mk. 8.—, 10.—, beste Sorte Mk. 12.-, Mk. 14.-. Versc. portofr. solifrei geg. Nachn. Must. frei, Umt. u. Rückn. gest. (Ex Benedikt Sachse', Lobes Nr. 6 b, Pilsen Böhmen

Warzen
Ueberdecke beseitigt schmerzl. u. narbenlos unter Garantie
Institut „Fara"
f. kaiserl. Schönheitspfl., nur Gr. Ulrichstr. 47, I

Weihnachts-Angebot!
Tafel - Silber - Bestecke
in massiv Silber und Bestecke mit 100 Gr. Silberauflage (Goldstre Garant.) Geschmackvolle Muster, erstkl. Qualitätsware.
z. B. eine 72teil. Besteckgarnitur RM. 125.00
Auf Wunsch Ausführung m. rostfreien Stahlklingen. Lieferg. direkt an Private. — Zahlungserleichterg.
Erste Referenzen. Katalog kostenlos. — Originalmuster unverbindl. zur Ansicht.
Carl Mertens, Solingen-Rhld.
C.M.S.-Tafel-Silber-Bestecke

Kolben-Ringe
Kugellager Federbolzen Bremsbelag Stahlschrauben
H. Wittig
Halle a. S. Riebeck 7
Tel. 22810

Damenwäsche
„Gimbria" preiswert
Preußenring 1.
am Leipziger Turm.

Zöpfe billigst!!
Wrucka,
am Leipziger Turm.

Adventskerzen
Vorteilhafter Einkauf
Bitte beachten Sie meine 6 Schaufenster
auch Petroleum billiger
Sanitäts-Drogerie Max Landmann
Ammendorf, Halleschestr. 10.

Reelste Bezugsquelle: (hs
Neue Gänsefedern
von der Gans gerupft mit Daunen, doppelt gereinigt, allerbeste Qualität Pfd. 3.— nur kleine Federn (Halbdaunen) 4.50, ¼ Daunen 6.25, gereinigte gerissene Federn mit Daunen 3.50 und 4.75, hochpr. 5.75, allerf. 7.—, Ia Volldaunen 9.— u. 10.—. Für reelle staubfr. Ware Garantie. Versand gegen Nachnahme, ab 5 Pfd. portofrei. Nichtgefall. nehme auf meine Kosten zurück. Sämtliche Qualitäten bürgen für Billigkeit. **Willy Manteuffel,** Gänsemästerei, gegr. 1852, Neutrebbin 79 (Oderbr.). Aeltestes u. größt. Bettfedernversandgeschäft d. Oderbruchs.

Wäsche-Rollen
für elektr. u. Handbetrieb
J. Schemmel, Breslau 23,
Yorckstraße 5-9
Gegr. 1852. Ueber 40 000 im Betriebe. Teilzahlung: Preisliste Nr. 36 gratis.

Zahlungseinstellungen
Vergleiche
Vermögensregulierungen
durch erfahrenen Fachmann. Anfrag. unt. L. 8392 an die Filiale Leipzigerstr. 34. (f

Kein Weihnachtstisch ohne Spielwaren von Ritter!
Sie kaufen sooo billig bei uns! — Hier die Beweise!

Schaukelpferd gute Qualität . . 30.— 24.75 **19.50**
Puppenwagen mit Gummirädern, schöne bunte Lackierung, moderne Form . . . . . 31.— 24.— **21.50**
Stubenwagen m. Gummirädern in solidem Korbgeflecht, schöne bunte Farb. 10.50 8.25 **5.25**
Kinderauto mit Gummirädern und Hupe, gut laufend, leicht steuerbar . . . . . **24.—**
Verkaufsstand weiß lackiert, mit vielen Schubladen . 11.— 5.75 **3.75**
Puppenküchen mit schöner Einrichtung 14.50 9.— **5.50**
Kasperltheater in lustiger bunter Malerei 9.— 7.— **4.50**
Kochherd elektrisch, gut heizend . . 44.— 30.— **24.—**
Personen-Auto mit Uhrwerk, schön lackiert . . . . . 5.— 2.50 **1.—**

Kinder-Schreibmaschine mit Metalltypen und Schutzkasten, sauber schreibend . . . . . **9.—**
Kinder-Sprechapparat mit bunten Kinderbildern . 9.50 7.— **4.—**
Last-Auto mit Uhrwerk, mit elektrisch Licht und Batterie . 5.50 **3.50**
Kindernähmaschine in guter Ausführung . . 12.— 6.50 **2.—**
Turngarnitur mit verstellbaren Seilen, ledergepolsterten Ringen, Trapezstange und Schaukelbrett . . . 8.00 6.50 **3.50**
Expreßzug besonders gute Ausführung, Uhrwerk-Loco, Wagen u. Schienenkreis im Karton . . . . . 13.— 11.50 **7.50**
Laterne magica mit elektr. Reflex-Birne, Batterie u. Bildstreifen 6.50 **4.50**
Laterne magica für elektrische Beleuchtung mit Zuleitung u. Batterie 13.25 11.— **9.25**
Dampfmaschine sicher laufend, stehend u. liegende Modelle 14.50 7.— **4.25**

Echte Waltershäuser
Spezial-Babys mit Schlafaugen und Perücke
32 41 50 60 cm groß
2.85 4.65 7.25 10.—
Echte Waltershäuser
Gelenkpuppe mit Locken- u. Pagenperücke, Schuhen und Strümpfen, 60 cm groß **4.25**
mit schlanken Beinen, 50 cm groß **5.85**
Echte Waltershäuser
Sitz- und Stehbabys mit fast unzerbrechlichem Kopf, Schlafaugen, Perücke
39 42 50 60 cm groß
6.— 6.75 9.— 13.75

HALLE-SAALE RITTER im RITTERHAUS

Elektrische Eisenbahn komplett mit Transformator für Wechselstrom, Loco, Wagen und Schienenkreis im Karton, vor- und rückwärtsfahrend . . . 35.— **25.—**
Kino-Apparat für elektrische Beleuchtung mit Zuleitung, Filmstreifen und Glasbildern . . . . . 21.— 17.— **10.50**
Kino Marke „Eskino", beste Präcision, mit Widerstand u. Birne **55.—**
Bubirad das Sportdreirad für die Kleinsten mit Gummibereifung **12.—**
Roller solide starke Ausführung mit Vollrädern u. Gummibereifung . . . . . 7.50 5.— **3.90**
Werkzeugkasten u. Karten für Laubsäge- und Tischlerarbeiten 8.50 4.50 **1.25**
Kinderpult Sitz- u. Fußstütze verstellbar . . . . . 36.— **33.75**

Elektr. Frage- u. Antwortspiel sehr lehrreich, mit Batterie. . . . **3.75**
Kochherd für Spiritusheizung mit Töpfchen und Kessoln 4.75 2.75 **1.25**
Eureka-Gewehre u. Pistolen mit Gummipfeil u. Scheibe 3.20 2.50 **1.—**
Diana-Luftgewehr solide Ausführung, zielsicher . . . . 15.50 10.— **6.—**
Uhrwerk-Eisenbahn Loco, Schienenkreis und Wagen im Karton . . . . . 3.— 2.— **1.25**
Elektromotor für 220 Volt Gleich- und Wechselstrom . . . **13.50**
Verkehrszeichen-Spiel erzieht gleichzeitig zur Straßendisziplin . . . . . **3.—**
Tipp-Kick das Fußballspiel mit mechanischen Figuren **4.50**

Unsere Spielwaren-Ausstellung ist eröffnet
Unser Weihnachts-Katalog ist erschienen

Universitäts- und Landesbibliothek Sachsen-Anhalt
urn:nbn:de:gbv:3:1-847529-193011225/fragment/page=0020

Programm der hallischen Lichtspielhäuser.

Auf Tigerjagd in Indien.

Ufa Alte Promenade.

Ein Tonfilm aus den indischen Dschungeln. Ein Expeditionsfilm aus Ostindien, der in Bann schlägt. Der Wert des Films wird schließlich durch Hagenbeck selbst kundgetan. Hagenbeck erzählt, erläutert, schildert, und atemlos folgt der Zuhörer.

Zunächst die Jagd auf einen Elefanten. Ein Einzelgänger. Die große Herde hat ihn ausgestoßen. Er war bösartig, er war tückisch. In seiner Einsamkeit besserten sich diese bösen Eigenschaften. Das „Alleinumherirren" macht ihn zur Gefahr. Deshalb darf er geschossen werden. (Im übrigen ist für Elefanten Schutzverbot.)

Die Jagd auf ein indisches Nashorn. Auch hier strenges Schutzverbot. Nur der Expedition wird einmal die Ausnahme eingeräumt, ein Exemplar schießen zu dürfen. Aufnahmen, wie sie bis jetzt wahrscheinlich noch keinem Kameramann geglückt sind. Friedlich trabt die Mutter mit ihrem Baby. Trabt den Menschen entgegen, pflanzt sich wenige Meter vor der Kamera auf, spielt den Filmstar — und galoppiert wieder fort. Irgendwo muß der Nashorn-Vater sein. Er wird bald die Beute der Expedition.

Bisher war die Jagd interessant. Jetzt wird sie aufregend und in allen Einzelheiten atemlos spannend. Die Expedition macht Jagd auf den Räuber — den in seiner Wildheit herrlichen Tiger.

Menschen und Gepäck werden auf den Elefanten verladen. Man sieht es den gelpannten Mienen der Menschen an, daß es um ein hohes Ziel geht. Selbst die Elefanten wissen, worum es geht. Sie lassen sich schwer in den Gefahrenbereich treiben. Um den lauernden Tiger schließt sich der Ring. Er schnaubt. Er wittert. Er fühlt die Ketten, die man ihm anlegen will. Das königliche Leben soll enden. Der Tiger will hier sein Leben erkaufen — ein mächtiger Satz. Der Körper streckt sich. Der Stirnschuß traf.

Ungeheuerlich diese Jagden. Ein grandioses Erlebnis. Zur Entspannung sind im Film das Leben und Treiben der Inder eingeflochten. So die feierlich-monotonen Tanzszenen, die grotesken Maskentänze, die Menschenmassen am heiligen Ganges und viele andere Ausschnitte aus dem indischen Reich.

Die Auswahl des Beiprogramms für diesen Spielplan ist mit besonderer Sorgfalt gewählt. Zwei Kulturfilme („Spreewald" und ein englischer Film), ein Micky-Maus-Film und die Ufa-Ton-Woche finden großen Anklang. -gb-

Die blonde Nachtigall.

Ufa-Theater Leipziger Straße.

Das ist wieder ein lustiger Film, an dem man seine Freude hat! Eine originelle Handlung, furchtbar komische Situationen und entzückende Witzchen der Regie lassen das Lächeln und Lachen nicht absterben. Einige hübsche Lieder von Willy Kollo tun das übrige, uns in Stimmung zu halten.

Die blonde Nachtigall ist die hübsche Tochter eines Vaters mit dem § 51 in der Tasche. Reisende Musikanten. Eine gerissene Theatergesellschaft entdeckt sie in irgendeinem Volksgarten und will aus ihr den großen Sensationsstar machen. Aber die Mittel und Wege, die dazu benutzt werden, gefallen der blonden Nachtigall nicht so recht. Sie macht sich selbständig und — na, den Rest muß man sich halt selbst anschauen.

Elfe Elster und Arthur Hall in den Hauptrollen spielen diese lustige Geschichte außerordentlich nett. Und da auch die Schar der übrigen Darsteller gute, zum Teil sogar ganz hervorragende Typen stellt, wird dieser herzerfrischend lustige, gut ausgestattete und auch phototechnisch einwandfreie Film sicherlich viel Beifall finden. Die tonische Gestaltung ist gut.

Aus dem Beiprogramm ist besonders ein außerordentlich interessanter Film von der jahrtausendalten Kultur Javas zu erwähnen. -k.

Andreas Hofer.

Capitol.

Das Schicksal der deutschen Minderheiten im Auslande ist nach dem Kriege zu einer Frage des ganzen deutschen Volkes geworden. Die gewaltsame Abtrennung des deutschen Südtirols vom Mutterlande und sein Leiden um das Deutschtum hat jeder im Reiche miterlebt und mitgefühlt. Die Kunst stellt gern die Gegenwart durch die Geschichte dar. So auch der monumentale Film „Andreas Hofer", der den Freiheitskampf des Tiroler Volkes schildert. Die Rolle des Freiheitshelden wird von Fritz Greiner meisterhaft dargestellt. Der Film wird musikalisch untermalt von dem Rittus-Rau-Quartett. Dieser gewaltige artistische Film, der den Zuschauer packt und ihm das Ringen um die Freiheit eines kleinen Volkes miterleben läßt, hat im Capitol denselben großen Erfolg wie bei seiner ersten Aufführung in Halle.

Kampf ums Matterhorn.

Schauburg.

Die Saison für den Skiläufer beginnt. Er sehnt sich hinauf nach den Bergen, nach ihrer erhabenen Majestät. Aber wie viele Opfer hat der Berg verlangt, ehe er sich von dem kleinen Menschen bezwingen ließ. In dem „Kampf ums Matterhorn" erlebt der Zuschauer das Ringen der Menschen um den Berg mit, das zu einem Kampfe untereinander wird. Wer den packenden Film mit dem Alpinisten Luis Trenker noch nicht gesehen hat, soll dieses Mal nicht versäumen, ihn zu besuchen, und wer ihn kennt, wird sich gern ein zweites Mal ansehen. Ein Kurz-Tonfilm und die neueste Ufa-Wochenschau umrahmen den gigantischen Hauptfilm.

Rundfunkbericht.

18.—19. November 1930.

Das von Karl Kraus als Hörspiel bearbeitete Trauerspiel, „Timon von Athen" von Shakespeare bewies, daß es erfolgreiche Wege zu Bühnenwerken gibt, die sonst auf der Sprechbühne wenig bevorzugt werden. Die Berliner Funkstunde, von der man die Darbietung übernahm, präsentierte uns eine Reihe von Sprechern, unter denen besonders Kraus selbst, dann Ernst Legal und Alfred Braun hervorstachen. Kraus versäumte leider zu berücksichtigen, daß er vor dem Mikrophon sprach.

Am Sonnabend herrschte wieder reiche Auswahl: Leipzig mit dem Kabarett „Kunterbunt" und Königswusterhausen mit einem Wagner-Abend aus Frankfurt, später dann noch die Comedian Harmonists mit den Originaldarbietungen ihrer Tanzweisen.

Das „Dreimäderlhaus", aus Weimar übertragen, hatte am Dienstag wieder einen großen Erfolg. Man merkt das interessierte Lauschen im Äther immer an dem Verstummen der Rückkopplungsgeräusche. Leipzig war wieder einmal Favorit!

Der Buntag am Mittwoch war für den anspruchsvollen Hörer ein Rundfunktag erster Ordnung. Nachmittags vermittelte man uns Verdis „Aida" auf Schallplatten seltener Güte. Zum 20. Todestag Leo Tolstois gab Berlin sein Drama „Und das Licht scheinet in der Finsternis" in leistungsfähiger Besetzung. Bemerkenswert ist das jetzt überall eintretende Streben der literarischen Abteilungen der Sender, dem großen Hörerkreis die Werke unserer Klassiker zu vermitteln. Abends dann die Festsendung des Tages: „Missa solemnis" von Beethoven aus der Thomaskirche in Leipzig unter Leitung von Max Ludwig. Klar, und durch die Unterstützung einer Akustik, die sehr gut ausgeglichen ist, ertönte dieses wundervolle Meisterwerk überall, wo man gewillt war, eine Weihestunde zu erleben. Le.

Der Radio-Wauwau.

Zweckmäßigkeit zweifelhaft ...

Ganz im voraus: die Sache ist ohne Zweifel originell, der Grundidee nach sehr einfallsreich, aber, aber ...

In Amerika ist man auf den Gedanken gekommen, dem Rundfunk, der ja einen so gewaltigen Einfluß auf die Kinderhergen gewonnen hat, jetzt auch die Rolle des — „Schwarzen Mannes" zu übertragen.

Praktisch spielt sich die Geschichte so ab: Zeigt sich ein Bube oder ein Mädel von der bösen Seite, dann telephoniert man, wenn die Ermahnungen der Eltern nichts gefruchtet haben, bei der nächsten Funkgesellschaft an und erstattet über die schlechten Manieren des Kindes kurzen Bericht. Man nennt dabei selbstverständlich den Vor- und Zunamen sowie das Alter des Bösewichts und gibt eine knappe Darstellung, wieso und weshalb die Unartige nicht parieren will.

Wenige Minuten nach dem telephonischen Anruf brüllt der Lautsprecher etwa so drauflos:

„Achtung, Achtung! Hier ist der Schwarze Mann! Soll ich es wirklich glauben, daß der kleine Fritze Ullrich nicht artig sein will? Er will für die Mutter, weil er zu bequem ist, tatsächlich keine

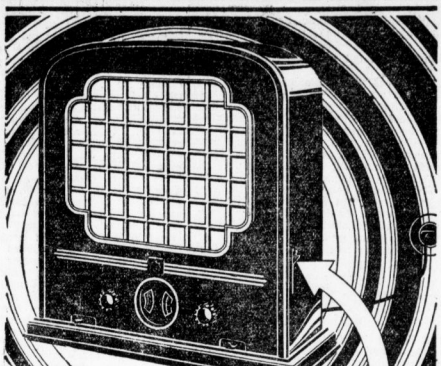

Telefunken 12 mit Selektionswähler. „Empfänger und Lautsprecher in Einem" RM 168.-

neuer Selektionswähler scheidet Störungen durch Großsender aus

Die modernen Riesensender, die jetzt eröffnet werden, haben mit ihren ungeheuren Sende-Energien die Bedingungen für einwandfreien Radio-Empfang grundlegend geändert. Und immer mehr Groß-Sendestationen werden gebaut, deren Einwirkung bei der Anschaffung eines Radio-Geräts berücksichtigt werden muß.

Der neue Selektionswähler.

Die Telefunken 3-Röhren-Geräte, Telefunken 12 und Telefunken 33, sind mit dem neuen *Selektionswähler* ausgerüstet. Er gibt dem Ungeübten sicheren Ortsempfang und ermöglicht durch hohe Trennschärfe unbeeinträchtigten Radio-Empfang ohne Überstrahlung durch einen benachbarten Großsender.

Telefunken 12 - Empfänger und Lautsprecher in Einem - konnte durch die Verwendung der neuen *Telefunken-Stäbe* erheblich vereinfacht werden. Wegen der neuartigen Form hat man mit Recht dieser Radio-Einheit den Beinamen *„der schöne Empfänger"* gegeben.

Telefunken 12, betriebsfertig ausgerüstet, RM 168.—

Telefunken 33 – das 3-Röhren-Gerät für Anspruchsvolle – gibt größere Reichweite bei gleicher Trennschärfe. Technische Vollendung in geschmackvollster Form.

Telefunken 33 einschließlich Röhren RM 165.—, dazu *ARCOPHON 4z*, der preiswerte Telefunken Lautsprecher, RM 32.—. Beide Empfänger können mit Schirmgitter-Endröhre ausgerüstet werden.

Telefunken 33 mit Telefunken Lautsprecher Arcophon 4z, das 3-Röhren-Gerät für Anspruchsvolle.

TELE FUN KEN

TELEFUNKEN

DIE DEUTSCHE WELTMARKE

Telefunken-Mende-Seibt Bereitwillige Vorführung der allerneuesten Typen • Geräte Lautsprecher Einzelteile Reparaturen **H. Prophete** Rannischestr. 15, Ruf 28082 Das leistungsfähige Musikfachgeschäft. Bequeme Zahlungsbedingungen.

Rundfunk-Programm

des Leipziger Senders.

Sonntag, den 23. November.

8 Uhr: J. Freyen: Industriearbeiter und Landwirtschaft. 8.30 Uhr: Orgelkonzert. 9 Uhr: Morgenfeier. 11 Uhr: Rudolf G. Binding: Rede auf die Kriegsgefallenen. 11.30 Totenmesse. Orchesterkonzert. 13.10 Uhr: Mittagskonzert. 14 Uhr: Wettervorauslage und Zeitangabe. Anschließend: Aktuelle Viertelstunde. 14.15 Uhr: Winke für die Landwirtschaft.

14.30 Uhr: Kammermusik. 15 Uhr: „Die Wand". Eine dramatische Mythe von Albrecht Schaeffer. 15.45 Uhr: Schallplattenkonzert. 17.15 Uhr: Direktor Marschall: Der Hörer am Lautsprecher. 18 Uhr: Musikalische Abendfeier. 19 Uhr: Kränze, einem Kind gewunden. Eine Sprechfantasie von Hans Brand.

Keine Ladenhüter kaufen!

Besuchen Sie uns. Wir führen Ihnen gern **kostenlos** **die Schlager** der letzten Funkausstellung vor:

Die neuen Telefunken mit Stabröhre

Die neuen Siemens mit Riesenskala

sowie sämtliche Marken-Apparate gegen **günstige Teilzahlung**

Radio-Koch, Hallorenring 4 (am Polizeipräsidium) — Telephon 32459.

20 Uhr: „Vater und Sohn", Orchestermusik. 22 Uhr: Zeitangabe, Pressebericht und Sportfunk. 22.20 Uhr: J. W. von Goethe: Ueber Tod und Unsterblichkeit, Funkfeuilleton.

TELE FUN KEN **Telefunken** Rundfunk-Fabrikate Vorführung und Beratung **C. Rich. Ritter** G.m. Piano-Fabrik b. K. Leipzigerstr. 73

Bitte um unverbindlichen Besuch meiner ständigen

RADIO-AUSSTELLUNG

bevor Sie zu einem Kauf schreiten. In jedem Fall werden Sie preiswert bedient, da der Verkauf direkt ohne Vertreter erfolgt **Teilzahlung** bis 10 Monaten — **Anzahlung** von Mk. 10.— an

Radiohaus Moritzzwinger Telef. 21849

Inhaber: Hans Achtel.

Abtlg. Einzelteile: Erdg. — Abtl. kompl. Anlagen: Hochparterre

Anlagen nach auswärtig werden durch Kraftfahrzeuge kostenlos u. schnellstens gestellt!

Montag, den 24. November.

10 Uhr: Baumwollpreise. 10.05 Uhr: Wetterdienst und Verkehrsfunk. 10.20 Uhr: Bekanntgabe des Tagesprogramms. 10.25 Uhr: Was die Zeitung bringt. 11 Uhr: Werbesendungen. 11.45 Uhr: Wetterdienst und Wasserstandsmeldungen. 12 Uhr: Schallplattenmusik. 12.55 Uhr: Nauener Zeitzeichen. 13 Uhr: Wettervorauslage, Presse- und Börsenbericht. Anschließend: Schallplattenkonzert. 14 Uhr: Studienrat W. Zimmermann: Alte und neue Dummheiten. 14.15 Uhr: Spielstunde für Kinder. 15 Uhr: Frauenfunk. Anna Byters-Standenat: Was will die „Open Door International"? 15.40 Uhr: Wirtschaftsnachrichten. 16 Uhr: Dr. Jordanoff: Operationen an Tieren.

Telefunkendienst.

Telefunken-Apparate

Telefunken-Lautsprecher

Telefunken-Röhren

Tel. 20120 Radiohaus **Willy Köhler,** Halle a. S., Dachritzstr. 2

TELE FUN KEN

Hallephon- und Fernfunk-Apparate (ho

Telefunkenröhren, Lautsprecher, sowie sämtliche Rundfunkartikel liefert preiswert

Alexander Naumann

Halle (Saale), Merseburgerstr. 161 (Nähe Riebeckplatz) Telefon 21602

B. Döll, Pianohaus

Halle a. S., Große Ulrichstraße 33

TELE FUN KEN **Telefunken**

rotauer. 21 Uhr: Lieder von Robert Franz. 21.30 Uhr: „Verschollene Welten", Ein Rundfunkprogramm aus der Zeit des 30jährigen Krieges von Franz Wallner. 22.20 Uhr: Zeitangabe, Wettervoraussage, Pressebericht und Sportfunk. 22.30 Uhr: Sinfoniekonzert.

Radio! Ständige Auswahl in Netzanschluß-Apparaten in allen Preislagen bei bequemer Zahlungsweise. Unverbindliche Vorführung.

K. Horlitz, Elektromeister, Hackebornstr. 4, Tel. 31292

Deutsche Welle, Königswusterhausen (W. 1634,9).

Sonntag, den 23. November.

7 Uhr: Funk-Gymnastik. 8 Uhr: Reinhold Michaelis: „Ein Gang über Berliner Friedhöfe." 8.50 Uhr: Morgenfeier. 10.05 Uhr: Wetterprognosen. 11 Uhr: Dr. Alphons Marx: „Vater und Sohn." 11.30 Uhr: „O Ewigkeit, du Donnerwort". Kantate für Alt, Tenor und Baß. 12 Uhr.

Herz-Anoden 100 V 9.50 mit Garantie, noch billigere 100 V 7.50 **Berliner Fabriklager,** Gr. Steinstr. 18 Eing. Mittelstr.

Konzert. 14 Uhr: Bertha Großbarth: „Die Gattin des Todes." 14.30 Uhr: Orgelvorträge. 15 Uhr: Neuer-Konzert. 15.30 Uhr: Schubert — Schumann, Konzert. 16 Uhr: Reichsfunkwart Redslob: „Das Vermächtnis Gefallener."

Siemens Sämtliche Siemens-Rundfunkgeräte durch das älteste Spezialgeschäft

Ruf 35418 **A. Eberhardt,** Bernhardystr. 51

16.30 Uhr: Verstorbene Künstler auf der Schallplatte. 17.30 Uhr: Robert Musil liest eigene Dichtungen. 18 Uhr: Kurt Geuze: Der Gedanke der einigen Wiederkunft im Spiegel der Geistesgeschichte und der Dichtung. 18.45 Uhr: „Durchschlagendes Antiko." 19.30 Uhr: Arno Nadel liest seine Novelle „Der Hausbedrer".

Stets das Neuste bietet unsere **AUSSTELLUNG!** Teilzahlung. Solide Preise!

A.W. Fritsch & Co. Landwehrstr. 19 Telefon 28277.

20 Uhr: „Ein deutsches Requiem" von Brahms. 21.15 Uhr: Ludwig Harig: Biblische Gestalten in der Dichtung. 22 Uhr: Wetter-, Tages- und Sportnachrichten. 22.45 Uhr: Kammermusik.

Montag, den 24. November.

6.25 Uhr: Zeitansage und Wetterbericht. 6.55 Uhr: Wetterbericht. 7 Uhr: Funk-Gymnastik. Anschließend Frühkonzert. 10 Uhr: Mit dem Lied durchs deutsche Land. 10.30 Uhr: Neueste Nachrichten. 12 Uhr: Englisch. 12.25 Uhr: Wetterbericht. 12.30 Uhr: Schallplatten-Konzert. 12.55 Uhr: Nauener Zeitzeichen. 13.30 Uhr: Neueste Nachrichten. 14 Uhr: Schallplatten-Konzert. 14.30 Uhr: Kinderstunde. 15 Uhr: Otto Buchmann: Turnen und Sport. 15.30 Uhr: Wetter- und

Radio? Nur bei Opperman & Fischer Schulstr. 7 und Mittelstr. 8 3 große Schaufenster. Riesenauswahl.

Börsenbericht. 16 Uhr: Stub.-Kor: Rabsch: Neuzeitliche Musik im Unterricht der höheren Schule.

Radio-Anlagen jeden Umfanges, kulante, rein fachgemässe Bedienung. Nach außerhalb d. Kraftwagen zu Fabrikpreisen ohne Aufschlag. Fachgeschäft. Radio-Zentrale und Foto-Handlung **Max Landmann, Ammendorf, Halleschestr. 10.**

16.30 Uhr: Nachmittagskonzert. 17.30 Uhr: Dr. Debreceni: Über „Ungarische Musik". 18 Uhr: Dr. Lincke: Krisenjahre des Kinderschiffes. 18.30 Uhr: Reg.-Rat Beffe: Bleibende Berufsberatung. 19 Uhr: Englisch. 19.30 Uhr: Dr. h. c. Doesch: Pferdehaltung und rationelle Pferdeverwendung. 19.55 Uhr: Wetterbericht.

20 Uhr: Mittelkonzert. 21 Uhr: „Bunter Abend". Konzert. 22 Uhr: Wetter-, Tages- und Sportnachrichten. Danach: Tanz-Musik.

Mende-Apparate auf günstigste Teilzahlung im **Radiohaus Moritzzwinger, Inh. Hans Achtel,** Moritzzwinger 15 (am Franckeplatz).

Universitäts- und Landesbibliothek Sachsen-Anhalt
urn:nbn:de:gbv:3:1-847529-193011225/fragment/page=0021

Nudeln einholen gehen? O, o, wie ist das häßlich! Wie kann ein Kind nur so unfolgsam und unhöflich sein. Der Schwarze Mann hat eine große, große Rute, die für die bösen Kinder bereit liegt, eine große, große Rute, die recht weh tut. Fritze Ullrich, schäme dich! Willst du wirklich ein böses Kind werden? Noch ist es Zeit! Sei brav, lieb und folgsam, dann erspart du dir und mir einen großen Aerger . . .“

Den Amerikanern soll nicht abgestritten werden, daß sie um drollige Ideen nicht verlegen sind. Man könnte der Idee des „Radio-Wauwaus“ fast bestätigen, daß sie ganz prima wäre, wenn die Sache nicht auf sehr bedenkliche Schlußfolgerungen hinausliefe. Wir müssen stark bezweifeln, daß der erzieherische Gewinn, der dabei herauskommt, sich mit der Originalität des Einfalles wird messen können, denn über kurz oder lang werden sich die bösen Buben von Amerika einen Sport daraus machen, so oft wie möglich unartig zu sein, weil man bald den besonderen Reiz erkannt haben wird, wie lustig es ist, vom Schwarzen Mann funkentelegraphisch „angehaucht“ zu werden. Es soll uns nicht wundern, wenn Amerika schon in absehbarer Zeit wieder den Radio-Wauwau abhaut, weil man, erzieherisch, genau das Gegenteil erreicht haben wird von dem, was man wollte.

Empfangsergebnisse des Weltrundfunksenders Königswusterhausen.

Bei dem Reichspostzentralamt eingelaufenen Berichte über den Empfang des auf kurzer Welle arbeitenden Weltrundfunks Königs Wusterhausen in den Monaten April bis Oktober 1930 lassen erkennen, daß der genannte Sender auch weiterhin gute Erfolge hat. Aus europäischen Ländern liegen Empfangsergebnisse aus Oesterreich, England, Italien, Frankreich und Polen vor. Ein Empfang ist u. a. in folgenden überseeischen Ländern möglich gewesen: Marokko, früheres Deutsch-Ostafrika, Vereinigte Staaten von Nordamerika, Kolumbia, Palästina, Persien, Vorderindien, Ost- und Südost-Australien und schließlich Neu-Seeland.

Tonfilm-Reportage im Hochwassergebiet.

Abenteuerliche Fahrt des Film-Wochenschau-Autobusses.

„Oderdamm bei Brieg gebrochen“, meldet das Telegramm des Nachrichten-Dienstes. 40 Minuten später verläßt der Autobus der Wochenschau die Stadt Berlin zur Fahrt ins Hochwasser-Gebiet, um für die tönende Wochenschau dieses gewaltige Naturereignis in Ton und Bild festzuhalten. Bis zum Spreewald geht es in schnellem Tempo, dann kommen die ersten Hindernisse. Der Wagen kriecht wie ein Amphibium durch die trostlose Wasserwüste. Rechts und links springen hohe Wassergarben auf. „Kielwasser“ läßt die Fahrtroute des Autos genau verfolgen. Immer tiefer werden die Wasserwaffen der überschwemmten Gebiete, immer mehr hemmt die Strömung die Fahrt der Reporter. Trotzdem, man muß durch! Weiter geht es. Das Wasser überflutet fast 60 Zentimeter hoch die Straße. Die Chausseedecke ist aufgeweicht, sie hält dem Gewicht des Wagens nicht mehr stand. Der Boden sackt weg, und der Autobus versinkt im Morast. Die ganze Aufnahme in Gefahr! Die Mannschaft springt aus dem Fahrzeug und watet durch die kilometerweite Wasserstraße bis zum nächsten Dorf. Mit großer Mühe kämpft sich ein schwerer Trecker bis zu dem Autobus durch. Den übermenschlichen Anstrengungen des ganzen Trupps gelingt es schließlich, den Tonwagen der Filmreporter wieder flott zu machen. Jetzt aber ist keine Minute mehr zu verlieren. Der Auftrag heißt: Oderdammbruch bei Brieg filmen. Weiter! Vor dem Autobus waten zwei „Posten“, die den Wagen schließlich bis zur Unglücksstelle führen, wo endlich wertvolle Filmaufnahmen von dem Oder-Hochwasser gemacht werden können. Der gut gelungene Film läßt dem Reporter bald die großen Anstrengungen der Fahrt vergessen.

Regie-Technik.

Drei Millionen Rundfunkhörer hat Deutschland. Aber von diesen 3 Millionen glauben noch außerordentlich viele, daß zum Sendebetrieb weiter nichts gehöre als ein Mikrophon und eine Sendeantenne und dazwischen vielleicht noch irgend etwas, was aber vollkommen unbekannt ist. Zu diesem „Unbekannten“ gehört beispielsweise der Rundfunk-Regieraum, eine Einrichtung, die erst in der letzten Zeit auch in Deutschland mehr und mehr eingeführt worden ist. Er befindet sich grundsätzlich neben dem Senderaum und ist von diesem akustisch so gut wie möglich isoliert, d. h. Klänge, die im Senderaum erzeugt werden, sollen nicht in den Regieraum hineindringen. Wohl aber befinden sich in der Trennwand große Fenster, die eine Sichtverbindung herstellen. Der Zweck des Regieraumes ist der, daß der Regisseur von hier aus während eines Hörspiels die Darbietung über den Lautsprecher hinweg verfolgen und nach den Eindrücken, die ihm dieser vermittelt, den Ablauf des Spiels regeln kann. Diese Regelung geschieht dadurch, daß er den Künstlern durch das Fenster hindurch mit der Hand Zeichen gibt, um die Lautstärke oder den Einsatz oder die Entfernung des Sprechers vom Mikrophon zu beeinflussen. Weiter findet im Regieraum das sogenannte „Mischen“ zwischen denjenigen Klängen statt, die vom Mikrophon aufgefangen werden, und denjenigen, die über eine Abtastdose hinweg von Schallplatten aufgenommen werden. Wenn man z. B. in einem Hörspiel eine Szene durch den Lärm einer Straße oder großer Volksmassen akustisch untermalen will, so setzt man dazu nicht mehr eine Anzahl von Sprechern ein, sondern spielt eine Schallplatte ab, in welche die Geräusche eingegraben sind. Der Regieführer hat es dann durch bestimmte Regelungsmittel in der Hand, die Lautstärke dieser Schallplatten und der Worte, die in die Mikrophone gesprochen werden, beliebig zu mischen und gegeneinander abzustimmen.

---

* **Das erste deutsche Fernseh-Kino.** Unter Anwendung des Baizdschen Televisionssystems bereitet die Berliner Scala das erste deutsche Fernseh-Kino vor. Die Uebertragungen von Bild und Ton erfolgen von einem entfernter liegenden Haus. Man plant im Rahmen eines täglichen Fernsehprogramms abwechselnd eine Reihe von Politikern, Schriftstellern, Wissenschaftlern sowie Theater- und Filmschauspielern vorzuführen. Täglich sollen 15 Minuten Fernsehen gesendet werden.

Was kostet die Entstörung?

In der Hauptversammlung der Vereinigung der Elektrizitätswerke befaßte man sich unter anderem auch mit den durch Starkstromapparate verursachten Rundfunkstörungen. Das Referat über diese Frage beschäftigte sich den erfolgreichsten Weg zur Behebung der Störungen eine erhebliche Hinausfeuerung der Senderleistungen, ein Problem, für das sich auch sämtliche Diskussionsredner einsetzten. Die Feldstärken, die sich zurzeit auf ein bis zwei Millivolt belaufen, müßten um das Zehn- bis etwa Fünfundzwanzigfache hinaufgesetzt werden. Wenn sich die Reichspost dazu entschließe, Feldstärken von etwa zehn bis fünfzig Millivolt zu schaffen, dann sei das mit der zuverlässigste Weg beschritten, der zugleich die Gewähr gebe, daß man rasch zum Ziele gelange.

Von einem Diskussionsredner wurde hervorgehoben, daß die Entstörung der nicht einwandfrei arbeitenden elektrischen Hausgeräte und der Kleingewerbeanlagen zweifellos von größter Wichtigkeit für die Erreichung befriedigender Empfangsmöglichkeiten sei, es dürfe jedoch nicht übersehen werden, daß die durchgreifende Umgestaltung nach dieser Richtung hin ein an ernstes finanzielles Problem darstelle. Nach sachmännischen Berechnungen würde die allgemeine Entstörung eine Summe fordern, die mit fünfzig Millionen Mark eher zu niedrig als zu hoch veranschlagt sei.

Die wichtigste Aufgabe, die von der Störungsfrage gestellt werde, falle zurzeit immer noch dem Techniker zu. Bei allen Fortschritten auf dem Gebiete der Störungsbefreiungsmittel müsse man sich immer noch mit der Tatsache abfinden, daß der Entstörungsapparat, der Aussicht habe, Allgemeingut zu werden, bisher leider noch nicht erfunden sei. Bei der derzeitigen Wirtschaftslage sei es dringend nötig, daß das Entstörungsmittel nicht nur eine technisch vollkommene Leistung vollbringe, sondern daß es auch über eine bestimmte Preisgrenze nicht hinausgehe. Der Techniker habe also noch eine höchst dankenswerte Aufgabe vor sich, eine Aufgabe, der um so größere Bedeutung zukomme, da die bisherigen Störungsbefreiungsmittel noch nicht durchweg die technische Zuverlässigkeit bieten, die man von ihnen verlangen müsse.

Porzellan für Luxus – Haushalt – Gewerbe
Größte Auswahl — Billigste Preise
Ständiger Eingang von Neuheiten
Burghardt & Becher
Leipzigerstr. 10

Porzellan im Gastwirtsbetriebe

Von **W. Buchow, Berlin.**

Es ist noch gar nicht so lange her, daß die deutschen Gastwirtsbetriebe in der überwiegenden Mehrheit tatsächlich zu dem geworden sind, was ihr Name gemeinhin ankündigt: Restaurationen, nämlich Erfrischungs- und Erholungsstätten. Faßt man den Begriff nicht gar so eng, beschränkt man ihn nicht allein auf das leibliche Wohl, sondern sucht man ihn auch anzuwenden auf die Erzielung psychischer Erholung der Besucher, die mit erreicht wird durch das allgemeine Milieu, durch Möbel und Geräte, so ließen recht viele Gastwirtsbetriebe einst die seelische Restauration allzu häufig nicht aufkommen. Neuerdings dagegen pflegen auch nicht wenige selbst der kleinen und einfachen Gaststätten bewußt edle Raumkunst, die sich nicht nur auf den Raum erstreckt, sondern darüber hinaus sich zu einer Wohnkultur des Gastbetriebes entwickelte und sich auf alles erstreckt, was dem Gast zu dienen bestimmt ist. Dazu gehört in erster Linie das Gerät mit, in dem dem Gast Speise und Trank vorgesetzt wird.

Wen unter den Aelteren der lebenden Generation kommt nicht eine üble Erinnerung an, wenn er an die noch vor einem Vierteljahrhundert oft auch in sogenannten guten Wirtschaften vielfach üblichen Kaffeegedecke denkt. Klobige, dicke Tassen mit abgeschabter Glasur, minderwertige Blechlöffel und noch fragwürdigere Tablette waren nichts Seltenes. Dem gleich oder ähnlich waren die anderen Geschirre. Heute findet man Erinnerungen daran wohl nur noch in Ausflugslokalen letzten Ranges der mittleren und kleinen Städte. Sonst hat sich das Gastwirtsgewerbe erfreulicherweise umgestellt und sucht dem allgemein gehobenen Geschmack und den gesteigerten Ansprüchen des Publikums Rechnung zu tragen durch vollendetere Geschirre.

Daß große Gastwirtsbetriebe, Speisewagengesellschaften, Schiffahrtsunternehmungen, Hotels mit internationalem und aufklärtierem Publikum einheitliche Geschirre aus bestem Porzellan führen, das von namhaften Künstlern eigens für diese Unternehmen modelliert und dekoriert ist, gilt nahezu schon als Regel.

Wer empfände es nicht als eine freudige Ueberraschung, in einem Wirtshaus ein Gedeck vorzufinden, das statt der vielfach üblichen Bezeichnung des Zinhaber-Namens oder der Bezeichnung der Wirtschaft ein Blumenmuster oder eine andere gefällige Zier trägt. Das heimelt an und läßt den Eindruck der Massenabfütterung vergessen. — Gewiß, es mag nicht immer ganz leicht sein, in Gastwirtsbetrieben das Porzellangeschirr pfleglich zu behandeln. Scharfe Sodalösungen, wie sie von ungeschultem Personal beliebt werden, greifen Glasur und Malerei, vor allem die Goldzier über Gebühr an. Jedoch Teller und Tassen sind für den Gast die Visitenkarte des Hauses.

Sehr erfreulich wirken die in neuester Zeit an Stelle der sogenannten Kabaretts, den Platten, auf denen das Menu in Fächern serviert wird, von vielen Gastwirtschaften aufgenommenen Portionsgeschirre, Terrinen, Schüsseln, Pfannen usw. aus feuerfestem Porzellan. Sie, die direkt vom Herd auf den Gasttisch kommen, erwecken im Besucher das angenehme Gefühl, daß diese Speise nur für ihn zubereitet wurde, daß außer dem Koch keine andere Hand sie mehr berühre. Die Portion scheint auch nicht mehr abgemessen, sondern als ein Gericht, von dem man nehmen kann, soviel es einem behagt. Diese feuerfesten Porzellangeschirre lassen intime Reize erstehen und dann, — sie wirken blitzsauber!

Gutes Porzellan in den Gasträumen läßt einen wohl immer zutreffenden Rückschluß auf die Güte des gesamten Betriebes und vor allem der Küche zu. Daß in ihr das Porzellan als widerstandsfähiges und sauberstes Geschirr eine ausschlaggebende Rolle spielt, versteht sich gerade im Gasthausbetriebe von selbst, weil eben das Porzellan das Entstehen von Grünspan und anderen gesundheitsgefährlichen oder zum wenigsten unansehnlichen Metallverbindungen nicht zuläßt. Wenn irgendwo, dann geht der Zustand des Porzellans in einer Gaststätte die Höhe seiner Kultur.

Das Spezialgeschäft für Porzellan
J.A.Heckert
Halle an der Saale
Gr. Ulrichstraße 38
Fernruf 22095
empfiehlt
Tafel-u.Kaffee-Service
in größter Auswahl und ladet zur zwanglosen Besichtigung seiner Räume ein
Gegründet 1823

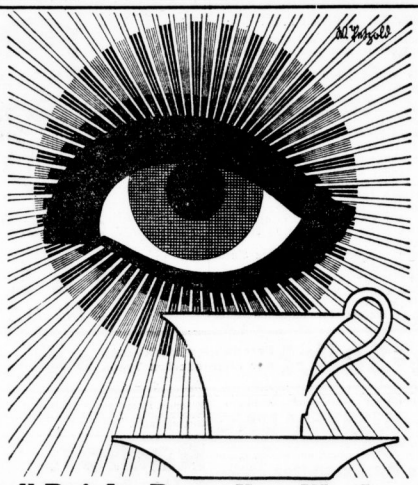

4. Reichs-Porzellan-Woche
„PORZELLAN ist HYGIENE“
Porzellan, das ideale Ess- und Kochgerät
Keine Geschmacks- und Farbveränderungen · Keine Entwicklungsmöglichkeit für Bakterien · Keine Splitter · Leichteste Reinigungsmöglichkeit · Immer appetitlich u. sauber
Beachten Sie in der Woche vom 23.-30. November 1930 die Auslagen der einschlägigen Geschäfte

RICHARD GRAF
Barfüsserstraße 11 - Ecke Schulstraße
Gegründet 1900 - Fernsprecher 31240
Erstkl. Porzellane
für Gebrauch und Luxus

Günstige Kaufgelegenheit für Vereine
Wer billig kaufen will kauft Porzellan bei SOBEL
im Hause der volkstümlichen Preise
Steinweg 45 Große Ulrichstraße 57 Im Norden am Reileck
Angezahlte Waren werden bis Weihnachten zurückgestellt

PORZELLAN
für Gebrauch und Luxus ▪ Erstklassige Fabrikate
wie Baensch, Rosenthal, Thomas, Hutschenreuther, Fürstenberg, Meißen ▪ Größte Auswahl
Heinrich Baensch
Marktplatz 23 Inh. „Gustav Becker's Erben“

Universitäts- und Landesbibliothek Sachsen-Anhalt
urn:nbn:de:gbv:3:1-847529-193011225/fragment/page=0022