

[Faint, mostly illegible handwritten text in a historical script, possibly Latin or German, with several large red initials.]

Ed
006



VIII, 31.

2. foga

[Faint, illegible handwriting]

M. *Handwritten text in German script, possibly a title or description of a manuscript entry.*

[Vertical text along the left edge of the page, likely bleed-through from the reverse side.]



1. Apothekenordnung, tust und widerung aller City, untern und Materialien, der Apotheken zu Maydaburg, Anno 77.
2. Regiment wider die pestilenz und mancherlei giftige tödliche Krankheiten D. Caspari Kogleri. Leipzig. 66.
3. Bericht was man sich in Herberbüchern halten soll, für die Stadt Jena, von D. Joann. Wroffen zu Jena zusammen getragen. An: 77.
4. Bericht was man sich in regierenden pestilenz präserviren und curiren solle, für die Universität und Bürgerchaft zu Mittelnberg, gehalten durch D. Abrahamum Werneri. An: 75.
5. Regiment, was man sich in der plaze der pestilenz zu wachen, und derselben rathen solle, durch D. Adam Schilling zu Bamberg. Nürnberg An: 75.
6. De praeservatione et curatione pestis, gehalten durch D. Joannem Neandrum Bischof Brandenburgisch Landt Maydaburg. An: 78.
7. Was man sich für der regierenden pestilenz zu wachen, und dieselbe abzuwenden solle, Bericht D. Wacsimi Cucineri. Erfurt An: 78.
8. Bericht von dem Anno 80 regierenden Heimg. Frankfurt und was dieselbe zu curiren, durch Balthasar Crüner, Physicum zu Halle. Lützen An: 80.



[Faint, illegible handwritten text on aged paper, possibly bleed-through from the reverse side.]

[Faint handwritten text in the left margin, possibly a list or index.]



Medicamenta, Juxta Tab. Hamar. folij,

I.
Simplicia.

| | |
|--|---------|
| I. Metalla et pigmenta | pag. 1. |
| II. Terra et lapides. | 3. |
| III. Lapidis pretiosi seu gemmae | 4. |
| IIII. Salia | 5. |
| V. Radices | 5. |
| VI. Herbae | 9. |
| VII. Flores | 15. |
| VIII. Semina | 17. |
| IX. Fructus | 21. |
| X. Ligna | 23. |
| XI. Cortices et putamina | 23. |
| XII. Gummi et resina | 25. |
| XIII. Aqua distillata simplicia, cum nonnullis liquorib. | 26. |
| XIIII. Succi liquidi | 30. |
| XV. Succi inspissati | 31. |
| XVI. Extractiones succorum artificiosa | 31. |
| XVII. Olea simplicia distillata et expressa | 33. |
| XVIII. Medicina ab animalibus | 34. |
| XIX. Medulla, Seba et adipos | 36. |
| XX. Farina | 37. |
| XXI. Pulveres simpliciter | 37. |
| XXII. Materia incerti pretij | 43. |

II.
Composita

| | |
|--|-----|
| I. Aqua distillata comp. | 45. |
| II. Decoctiones, Symplicia longi et infusiones | 45. |

| | | | |
|---------|-------------------------------------|---------------------|-----|
| III. | Syrupi | { Simplicios | 46. |
| IIII. | | { Compositi | 47. |
| V. | Tuleb. | | 48. |
| VI. | Rob. | | 48. |
| VII. | Loch | | 48. |
| VIII. | Conserua | | 49. |
| IX. | Condita | | 50. |
| X. | Electuaria | { lenitua & solutua | 51. |
| XI. | | { opitata | 51. |
| XII. | Pulueres | { cathartici | 53. |
| XIII. | | { Compositi | 53. |
| XIIII. | Species | | 54. |
| XV. | Confectiones | | 54. |
| XVI. | | Saccharo condita | 56. |
| XVII. | Pillen | | 56. |
| XVIII. | Trochisci | | 58. |
| XIX. | Sief | | 59. |
| XX. | Olea composita | | 59. |
| XXI. | Unguenta | | 60. |
| XXII. | | laxatiua | 62. |
| XXIII. | Emplastra, Cerota & saponos | | 62. |
| XXIIII. | Nasalia | | 63. |
| XXV. | Suppositoria | | 63. |
| XXVI. | Clysteres | | 63. |
| | Ubi Longo die Examinantur Medicinam | | 64. |
| | Bedienung der Kegel sind | | 65. |

Abdruck der Apoteken

Ordnung / Auch Taxt und Verdierung
aller Erknehen / vnd Materialien / so auff des Raths
der Alttenstadt Magdeburgk auffgerichtete Apoteke verkaufft
werden / der gemeinen Stadt vnd menniglichen / der sich der
Apoteken zugebrauchen pfleget / zum besten / der bil-
ligkeit nach gestellet vnd geordnet

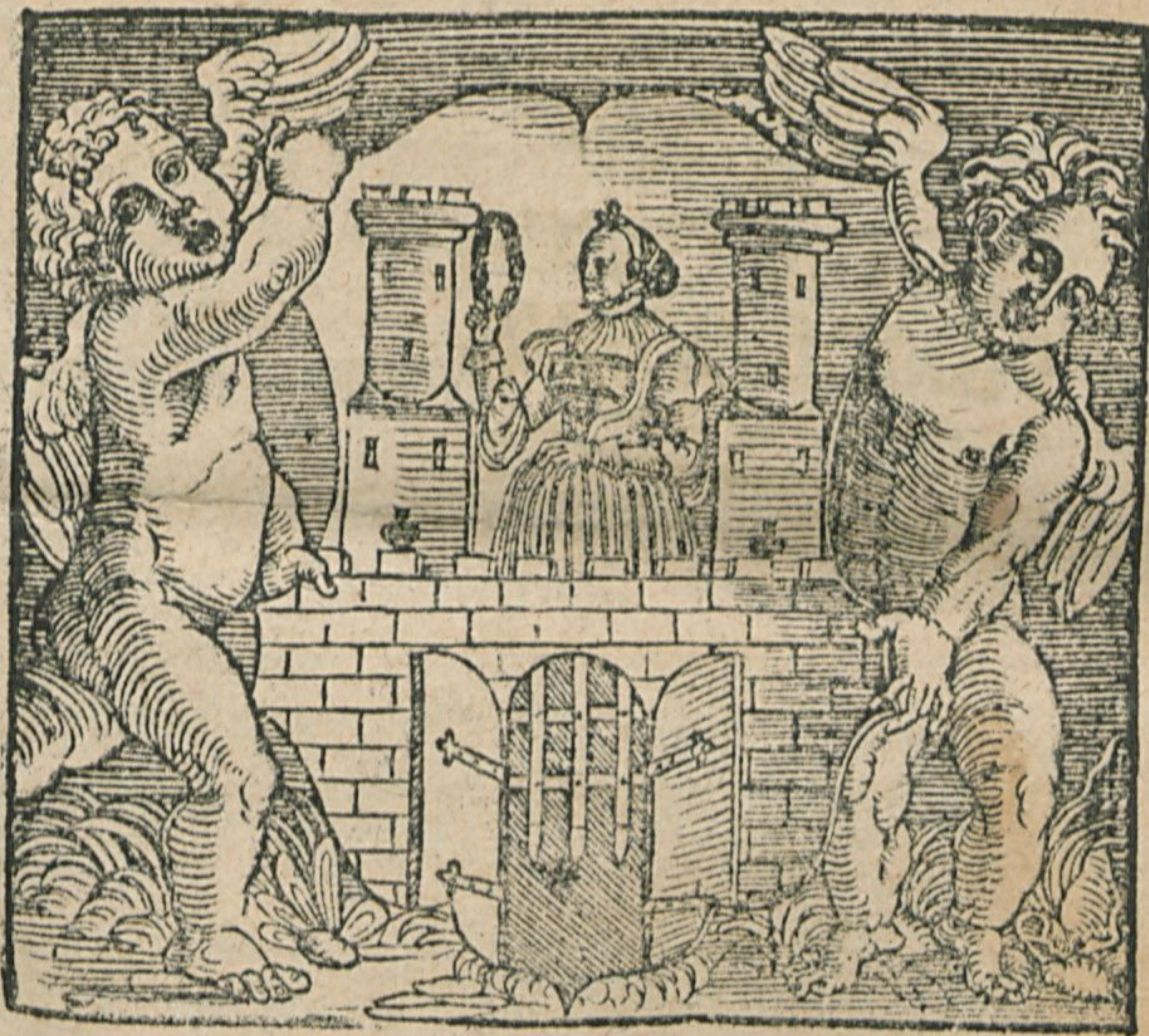

*St. Johann Joseph
M. D. C. LXXVII*

Gedruckt zu Magdeburgk / durch
Wolfgang Kirchner.

ANNO M. D. LXXVII.

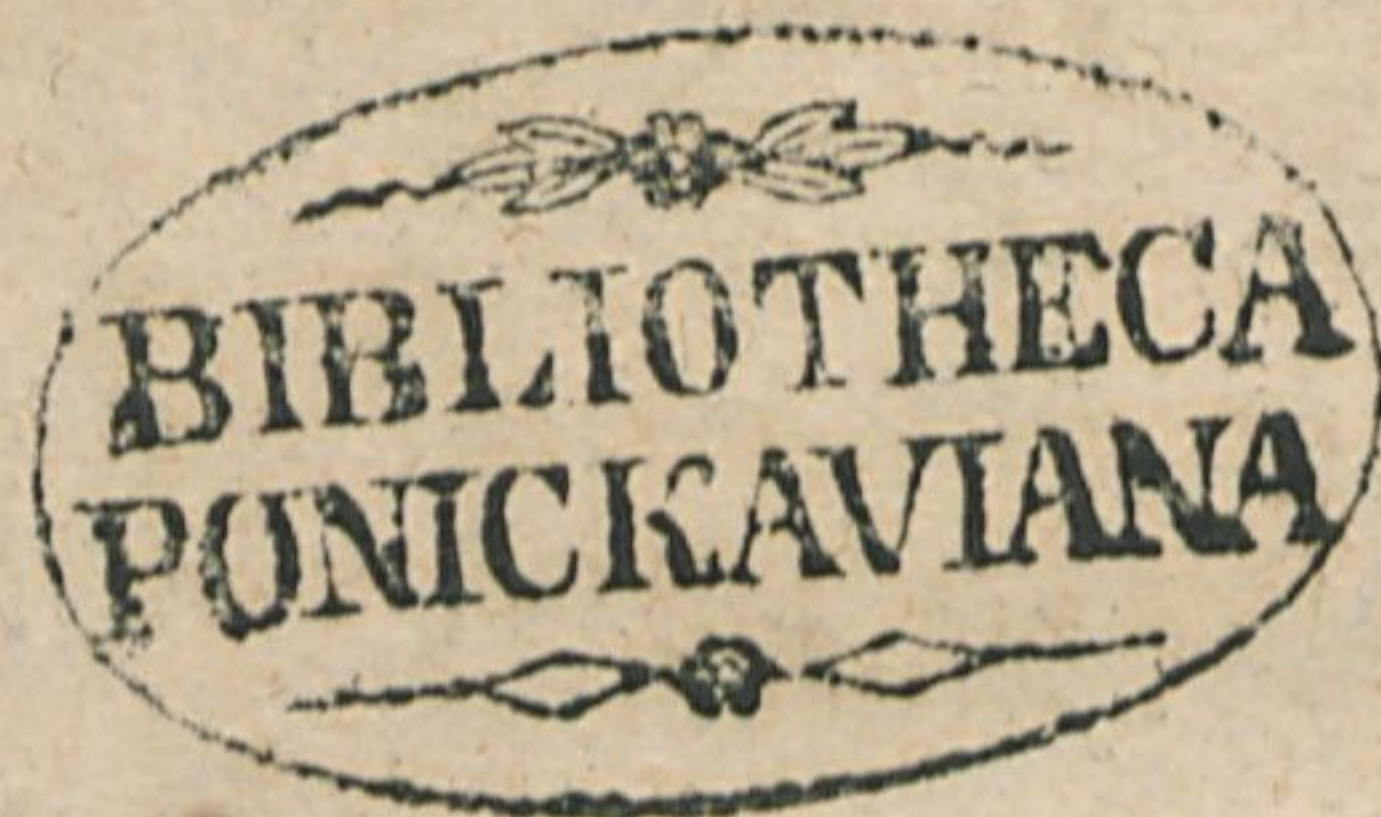

Pon Yd 666



Ir Bürgermeister / Rath

manne vnd Innungsmeister der Altens-
stadt Magdeburg thun kundt vnd zu wis-
sen / allen vnsern Mitbürgern / auch vn-
sern Nachbarn in vnd außserhalb vnser
Stadt / vnd sonderlich denen / die sich bey
vnser Apoteken / Erkneyen zuerholen pflegen / das wir aus
vielen erheblichen vrsachen / sonderlichen aber der gemeinen
Stadt zum besten / vnd zu nutz eines jedern gesundheit / so
durch die Erkney / vermüge Göttliches Segens gesucht wird /
eine eigene Apoteke das vorgangene Jar auffgerichtet vnd be-
stellet haben / Seint demnach auch bedacht / mit allen trewen
vnd vleys / durch vnser Doctores vnd zugeordneten / vber
nachfolgende ordnung zuhalten / vnd das jeder zeit vnser Ap-
oteken mit guten frischen Waren versehen / die Erkneyen
auch mit allem vleys praeparieret vnd zugerichtet / auch vmb
einen billichen rechtmessigen pfenning verkaufft werden mü-
gen / damit sich niemands darüber zubeflagen vnd zubeschwe-
ren.

Derhalben / damit die Apoteken mit guter frischer Wa-
re versorget werde / Wollen wir / das vnser Apoteke des Jars
zweier visitiret werde / durch vnser vorordente Doctores vnd
andere aus vnserm mittel / was also in dieser besichtigung vns
tüchtig erfunden / sol also bald hinweg geschafft werden.

Es sol der Apoteker mit den seinen / vormüge des Apo-
teken eydes / als er vns dem Rathe gethan / in der Visitation
ohne betrug / alle verlegene Kreuter / Wurkeln / vnd andere
Waren / so wandelbar / herfür bringen / vnd mit nichten
verstecken.

Er sol auch mit höchstem fleiss / die Wurkeln / Kreu-
ter / Blumen / Samen etc. alhier oder anderswo wachsende /

I.
Wie die
Apoteke mit
frischer Wa-
re zu versehen
L

II.

III.



zu rechter zeit / wenn sie in ihrer Krafft zum stercksten / einkauffen.

IIII. Ein jedes Stück sauber vnd rein verlesen.

V. An gebürliche örter ganz oder zerschneiden / nach eines jedern notdurfft auffstreugen / vnd auch sonst bereiten.

VI. In gebürlichen reinen Gefessen verwaren / vnd alles an ordentliche örter richtig setzen vnd ordnen.

VII. Was aber dieser örter nicht zubekommen / auff die Merckte vnd sonst mit vleys einkauffen.

VIII. Was eingekauft / den Doctoribus vnd vnsern vorordenten von stück zu stück / laut des Kauffzettels zuwegen / weisen vnd berichten.

IX. Auch nicht mehr einkauffen / als er von Merckten zu Merckten / oder von halben zu halben / oder ganzen Jaren verhandlen kan.

X. Der Specierum, Puluerum vnd allen andern stücken mehr sich nicht vberheuffen / vnd nicht zu viel auff einen Vorrath machen / Als: Was aus Blumen vnd subtilen gewürcken vnd dergleichen bald wandelbar wird / sondern dieselbigen / wenn sie sollen miscieret werden / erst puluerisieren.

II.

Wie sich der Apoteker mit den seinen verhalten soll / in bereitung der Erzneyen.

Zum Andern / Damit alle vnd jedere Erzney mit allen trewen vnd vleys / auff vnser Apoteker mögen praepariret vnd zugerichtet werden / Haben wir den Apoteker / sampt seinen Gesellen vnd Discipuln mit einem sonderlichen Apoteken Eyde vereidet angenommen / darauff sie haben müssen anloben / alles / was von den Doctoribus perordnet / mit vleys vnd trewen zuorfertigen. Do sie

Do sie etwas in den Recepten nicht lesen / oder verstehen können / ohne vorwissen der Doctorn solchs nicht endern. II.

Do auch etwas verschrieben / das sie nicht hetten / oder auch etwas von Leuten gefordert / das nicht vorhanden / sollen sie solchs auch trewlich vermelden / vnd nicht hinder der Doctorn wissen vnd willen / etwas anders daruor nehmen / vnd verkeuffen. III.

Nichtes / was tewr ist in den Recepten auflassen vnd etwas anders daruor darunter misschen. IIII.

Keine schedliche Medicamenta, als Gifte vnd andere hardtreibende Erzneyen / unbekanten Personen verkeuffen / Vnd da es bekanten Personen verkaufft / wo zu sie solchs gebrauchen wollen / sich zuerkundigen / Iren Namen sampt den Tag / wenn es vbergeben / vffzeichnen. V.

Keine alte Recept / dem Patienten vorfertigen / ohne vorwissen des Doctoris / der den Patienten in der Cura hat. VI.

So offte neue Composita von Electuarien / Syrupen / vnd dergleichen zubereiten von nöten / das die Ingredientia, nach laut des Cordi dispensatorij sonderlichen abgewogen / zu rechte gesakt / nachmals wenn der Apoteker solche stücke bereiten wil / den Doctoribus einen Tag ansehe / das sie die Ingredientia zuuor besehen vnd probiren mögen. VII.

Den Doctoribus auch berichten / vormüege des Endes / wie alt ein jedes stück sey. VIII.

A iij

Was

IX.

Was also gefertiget / in gebürliche reine Gefesse ver-
waren / vnd in was Jahr / Tag vnd Monat es verfertigt / ne-
ben dem Tara / auff das Gefess vnd in ein sonderlich Register
auffschreiben / damit man wissen mag / wie newlich ein jedes
stück gemacht / Vnd wenn die Zettel / darauff es gezeiget / ab-
sien / sich dessen aus dem Register erkunden möge.

X.

Die Erknehen so den Patienten vorordnet / in reine ge-
spülete Gefesse vnd wol vorwarete Geschirr vberantworten /
vnd dieselbigen verzeichnen / wie sie von den Medicis gemer-
cket / damit sie nicht verwechselt / vnd ein jeder das seine bekom-
me / auch auff verzeichnete zeit.

XI.

Vnd damit zu keiner zeit einigs vnflais die Burger-
schafft vnd andere sich zu beklagen / soll der Apoteker vnd die
seinen zu tage vnd zu nachte / fleissig auffwarten / vnd in den
Feyertagen / Hochzeiten vnd andere zeiten / sol der beste vnd
geschickteste Geselle in der Apoteken bleiben / einem jedern / was
gefordert / darreichen / auff das keiner / er sey reich oder arm /
in seiner Kranckheit verseumet.

XII.

Der Apoteker / auff das er des seinen mit allem vleis
gewarten müge / soll sich keiner Cura vnd Purgierung vnters-
nemen / sondern den Doctores solchs befehlen.

III.

Zum Dritten / Auff das auch keiner eins vnbil-
Wie alles ligen kauffs sich zu beklagen / Haben wir auch durch vnser
nach dem Doctores vnd darzu verordenten aus vnserm mittel / neben
Taxt zu rech dem Apoteker / einen rechtmessigen vnd billichen Taxt verord-
nen vnd zu stellen lassen / wie die simplicia vnd composita / als
verkauffen. nach der lenge verzeichnet / zuverkauffen.

I.

Nach

Nach diesem Taxt oder werdierung sol der Apoteker
samt den seinen/ bey dem gethanen Eydt die Recept rechnen/
dem Reichen wie dem Armen / nicht nach gunst oder freunds-
schafft/ auch recht Gewicht vnd Masse geben. II.

Denselbigen Taxt vnten auff die Recept zeichnen/auch
den Tag/Monat vnd das Jahr daneben schreiben. III.

Auch soll der Apoteker die Recept nach dem Taxt also
bald bahr sich zalen lassen. IIII.

Wenn die Recept gezalet / dieselbigen den Leuten wider
uberantworten/auff der Apoteken nicht zureissen/oder sonst
behalten. V.

Diueil auch etliche Materialien von Merckten zu Merck-
ten fallen vnd steigen/ soll allezeit nach den Merckten eine son-
derlicher Taxt verordnet werden/ darnach dieselbigen stücken
zuorkuffen / Vnd soll der Taxt auff zwo Taffeln verzeich-
net / eine vffs Rathaus/ die ander auff die Apotek auffgeheng-
et werden / darnach man sich zuachten. VI.

Es sollen auch die Doctores vnd vnser zugeordneten
fleissig abe vnd zugehen / das alles auff der Apoteken recht ver-
richtet. VII.

Würde auch jemandes mit dem Apoteker der bezalung
halber/oder auch sonst irrig / sollen die Doctores vnd vn-
sere Vorordenten solche irrungen beylegen / oder an vns den
Rath verweisen. VIII.

Zum Vierden / Weil hierin der Gemeine vnd IIII.
der Benachbarten frommen vnd eines jedern gesundtheit ge- Wie die
sucht vnd gefördert/ Wollen wir hiemit voboten haben/ Das abgenge der
alle Balsierer / Bader / Bademutter / auch andere Weiber / Apotekē ab-
desglei- zuschaffen. I.

desgleichen auch alle andere Landtferer vnd Theriackskremer / so sich bis daher des Wasser beschens / Curierens / Treuckfieden vnd andere Erkney einzugeben / mit grossen schaden der Patienten vnterstanden / hernach sich solches Curieren vnd Erkney einzugeben / Welchs den Medicis allein zustehet / enthalten sollen / bey des Raths straffe / die sich der Rath / nach gröfse vnd gelegenheit der vbertretung furbehalten thut. Doch sollen die Treucke vnd was sonst zu der Wundarkney gehörig / auch was die Bademütter ordentlicher weise zugebrauchen pflegen / hiemit nicht gemeinet sein.

II. Ausser den Jahrmärkten sollen die Theriackskremer vnd Landtferer nicht gelitten werden.

III. Die Seidenkramer sollen hinfort auch nicht mehr feille haben / die Materialien / so auff die Apoteke gehören / als Resbarbara / Senesbletter / Coloquint / Theriack vnd dergleichen mehr.

IIII. Die Zuckerbecker sollen sich auch der Specierum Puluerum vnd Gewürz vnter die Kuchen vnd Morsellen zuthunde / auch anderer stücke mehr so der Apoteken zugehörig / zuuorkauffen enthalten.

V. Die auch hausieren gehen / mit gedistillierten Oelen / Wassern / Kuchen / Aqua vitæ vnd dergleichen mehr / sollen hernach nicht gelitten werden / Weil hierdurch grosser betrug vnd schade iren vielen wiederferet.

Folgen

Folge die Medicamenta oder Erkneyen von Simplicien vnd

Compositen/ so nothwendich auff der Apoteken zubekommen/
vnd sollen gegeben werden nach dem vorordenten vnd billigen
Taxt/ vnserer izigen Münz nach / den Thaler
zu 52. groschen gerechnet/ wiefolget.

I.

Ex, stlich Simplicia schlechte vnd vnnormengete Arckneyen.

I.

METALLA ET PIGMENTA.

Metall / Berckart vnd Farben.

Ein lot.

| | | |
|-----------------------------------|--------------------------|---------|
| AEs ustum. | Gebrandt Kupffer. | 88 |
| AErugo uulgo uiride aris. | Grünspan. | 198 |
| Arsenicum, id est Auripigmentum. | Opment. | 68 |
| Rubeum. | Roth Arsenick. | 68 |
| Album. | Weiß Arsenick. | 68 |
| Citrinum. | Gelb Arsenick. | 68 |
| Antimonium. | Spiessglas 1 pfunde | 2 98 |
| Alumen uulgare. | Gemeiner Alaun. 1. lb | 2 98 68 |
| Plumosum. | Federweis. | 68 |
| Vstum. | Gebranter Alaun. | 108 |
| Saccharinum. i. rotundum. | | 88 |
| Atramentum, id est, Viriolum siue | Gemeiner Vitril. 1. lb. | 198 |
| Calchantum. | Bohemischer. Vi. 1. lb | 2 98 |
| Bohemicum. | Ungerisch. Vitril. 1. lb | 3 98 68 |
| Vngaricum. | Rot Atrament. | 48 |
| Atramentum rubeum .i. Chalcitis. | Gray vnd schwarz | 28 |
| Griseum .i. Sory. | Atrament. | |

B

Cinaberis

Cinaberis nostra.
 Cerusa alba.
 Citrina, uulgo Ochra factitia.
 Cadmia, id est, lapis calaminaris
 Præparata.
 Cadmia metallica, uulgo cobaltum.
 Chrysocola natiua, uulgo uiride
 Montanum.
 Chrysocola factitia, uulgo Borax.
 Cyanus, i. lapis Lazuli uel Azuli.
 Ceruleum factitium.
 Eysenfarb.
 Fel uitri.
 Indicum uerum.
 Lithargyrum Auri.
 Argenti.
 Lacca solis.
 In rotulis.
 Hydrargyrum, argentum uiuum,
 uulgo Mercurius.
 Mercurius præcipitatus.
 Sublimatus.
 Marcasita argenti.
 Marcasita officii: est plumbum ci-
 nereum, uulgo Bisemutum.
 Minium factitium .i. Sandix.
 Nihili album siue Pompholyx,
 siue Tutia uera Arabum.
 OfFergelb.
 Gelblaw.
 Plumbum ustum cum sulphure.
 Rôsel.

Zinober.
 Bleyweis.
 Bleygelb.
 Galmey.
 Bereiter Galmey.
 Hüttenrauch / Kobalt
 oder Fliegen puluer.
 Ber. grün.
 Schiffergrün.
 Borrasz.
 Lasurstein.
 Lasurblaw.
 Glasgallen.
 Indich oder Indisch
 Goltglet. (blaw.
 Silberglet.
 Lacca in Kugelin oder
 Parisrot.
 Quecksilber.
 Præcipitat.
 Sublimat.
 Silberkies.
 Wysesmuth.
 Menningk.
 Weiß nicht / oder weiß
 Hüttenrauch.
 Gebrant Bley mit
 (Schwefel.

Ein lot.

15 4 8
 3 8
 2 8
 2 8
 8 8
 4 8
 6 8
 8 8
 4 8
 10 8
 15 4 8
 2 8 8 8
 3 8
 0 8 0 8
 2 8
 1 8
 8 8
 1 8
 15 4 8
 5 8
 15 6 8
 3 8
 4 8
 1 8
 8 8
 15 4 8
 15 6 8
 6 8
 9 8
 Sanda.



| | | Ein Lot. |
|--------------------------------|-------------------------|----------|
| Sandaraca. | Reuschgelb. | 38 |
| Sulphuris uiui. | Lebendiger Schwefel. | 68 |
| Citrimi. | Gelber Schwefel. | 28 |
| Stomoma ferri preparati. | Preparirter Stael. | 88 |
| Schmaltz communis | | 88 |
| Fini. | | 15 48 |
| Stibium preparatum, uel uitrum | Gegossen Spiessglas. | 88 |
| Antimoni. | | |
| Torna Solis. | Torne Sol. | 88 |
| Tutia preparata officinarum. | Graver Augenstein. | 38 |
| Türckisch farb. | | 68 |
| Vitriolum album. | Weisser Vitriol Galizen | 38 |
| Vitrum quo tingitur aurum. | Ritzglas. (stein.) | 88 |
| Vitrum quo tingitur argentum. | Schmelzglas. | 88 |
| Wasser blau. | | 15 48 |

II.

TERRAE ET LAPIDES.

Erden vnd Stein in der Apoteken gebreuchlich.

| | | Ein Lot. |
|-----------------------------------|-----------------------------|----------|
| Bolus Orientalis pallidus & ue- | Rechter Bolus Armenus de | |
| rus. | leuant. | 48 |
| Bolus Armenus officinarum. | Gemeiner Bolus. | 28 |
| Bolus uulgaris. | Ziehescher bolus. 1. lb | 88 |
| Terra sigillata. | Weis oder graw terra sigil. | 28 |
| Communis. | Gemeine vorsiegelte Erd. | 48 |
| Terra Melitensis siue bolus alba. | Weisser Bolus. | 28 |
| Citrina. | Gelb bolus aus Malcha. | 18 |
| Alabastrum. | Alabasterstein. | 18 |
| Preparatum. | Praeparirter Alabaster. | 88 |
| Calaminaris prepar. | Bereiter Galmey. | 18 |
| Hematites orientalis. | Rechter Blutstein. | 15 48 |
| nostrae regionis. | Gemeiner Blutstein. | 28 |

B ij

Lapis



| | | Lot. |
|----------------------------|---------------------------|--------|
| Lapis Iudaicus. | Jüdenstein. | 68 |
| Præparatus. | Praep. Jüdenstein. | 198 48 |
| Lazuli præpa: | Praeparirter. Lasurstein. | 158 |
| Lyncis, id est, Lyncurium. | | 28 68 |
| Magnes. | Ein Magnet. | 88 |
| Pumex. | Pimbs / Reibstein. 1 lb | 28 |
| Griseus. | Graw Wascherde. | 38 |
| Tartarum. | Weinstein. | 18 |
| Lapis Spongiae præpa: | Stein aus Schwemmen. | 18 |
| Succinum albißimum præpa. | Weisser Agtstein oder | |
| Arab: Carabe. | Bornstein. | 48 |
| Commune. | Gemeiner Agtstein. | 38 |
| Terra Tripela. | Trippel. 1 lb | 28 |

III.

LAPIDES PRECIOSI

feu Gemmae.

Edelgestein.

| | | Ein Quent: |
|-------------------------|------------------------------------|------------|
| Cristallus pulveri: | Christall gepulvert. | 18 |
| Granatus Orient: Præpa. | Sugericht Orientische Granaten. | 48 |
| Hyacinthus præpa: | Hyacinthen Orient: | 48 |
| Rubinus præpa: | Rubinen Orient: | 58 |
| Saphirus præpa: | Saphir Orient: | 58 |
| Smaragdus præpa: | Smaragd Orient: | 88 |
| Margaritæ præpa: | Perlen præpa: | 108 |
| Corallia rubea præpa: | Praepar. rothe Corallen. | 68 |
| Alba præpa: | Praepar. weise Corallen. | 68 |

IIII.

SALIA.

Art der Saltz.

Salis

| | | Ein Lot. |
|---------------------------------|----------------------|----------|
| Sal gemmae. | | 48 |
| Armoniacum. | Salz Armoniac. | 15 48 |
| Sal Indum. | | 15 |
| Alcali, id est, alumen catinum. | | 15 |
| Sal Nitri commu. | Salpeter gemeiner. | 38 |
| Finum. | Salpeter beste. | 48 |
| Sal Absinthij. | Wermuth Salz. | 6 5 |
| Cichorei. | Zundtufften Salz. | 6 5 |
| Cardui Benedicti. | Cardenbenedict Salz. | 6 5 |
| Chamaedryos. | Gamenderley oder Ba- | 6 5 |
| | thengel Salz. | |
| Chamomille. | Chamomillen Salz. | 6 5 |
| Polypodij | Engelsüß Salz. | 6 5 |
| Tartari. | Weinstein Salz. | 6 5 |
| Valeriane. | Baldrian Salz. | 6 5 |

V.

RADICES.

Wurzel.

| | | | |
|---------|------------------------|--|-----------|
| Radices | Acori nostri | Gelb Schwertel wurz. | 38 |
| | Apij. | Epffwurz oder Marck wurz. | 38 |
| | Apij sativi uel petro- | Petersilgwurz. | 38 |
| | Alhae. (selini. | Heilwurz oder Jbisch wurz oder althae wurz. | 38 |
| | Aristolochia longe. | Osterlucy wurz. | 68 |
| | Rotunde. | Holwurz. | 38 |
| | Asari. | Haselwurz. | 38 |
| | Angelice. | Angelick wurz. | 88 |
| | Acetose. | Sawerampfferwurz. | 38 |
| | Aronae. | Aron wurz oder Klein | 38 |
| | Asphodeli | Golewurz. (Platterw.) | 88 |
| | | B iij | Asparagi. |

| | | |
|--|------------------------|--------|
| Asparagi. | Spargenwurtz. | 48 |
| Anchuse. | Roth Ochsenzung wurtz. | 48 |
| Borraginis. | Borragen wurtz. | 38 |
| Buglossa rubea uel Alkanna. | Roth Buglossen. | 68 |
| nostra. | Klein Ochsenzungwurtz. | 38 |
| Bryonia, id est, uitis nigra. | Stichwurtz. | 48 |
| Brusci seu Rusci. | Brusch wurtz. | 48 |
| Been albi. | | 68 |
| Rubei. | | 68 |
| Betonice. | Betonien wurtz. | 38 |
| Bardana. | Großkletten wurtz. | 38 |
| Costi dulcis | | 68 |
| Amari. | | 68 |
| Cyperi longi | | 68 |
| Rotundi seu ueri. | | 15 68 |
| Cichorea. | Zindtleufften wurtz. | 38 |
| Radices Curcumæ, id est, Cyperi Indici | Curcumwurtzel. | 88 |
| Caryophyllata. | Benedicten wurtz. | 38 |
| Cynoglossa. | Hundzungen wurtz. | 38 |
| Consolidæ maioris. | Walwurtz oder Hemwel. | 38 |
| Cyclaminis, id est, Artanite. | Schweinsbrot wurtz. | 68 |
| Cardopaciæ. | Cardopacien wurtz oder | |
| | Leberwurtz. | 38 |
| Chelidonia. | Schellkraut wurtz. | 38 |
| Cardui Benedicti. | Kardenbenedict wurtz. | 38 |
| Cucumeris asinini. | Eselkürbs wurtz. | 68 |
| Diptamni albi. | Weißdiptam wurtz. | 38 |
| Doronici Romani. | Brustwurtz. | 88 |
| Dauci ueri Cretici. | | 88 |
| Ebuli. | Attich wurtz. | 38 |
| Enula. | Alandt wurtz. | 38 |
| Endiuia. | Endiuien wurtz. | 38 |
| Eringij. | Manstrew wurtz | 38 |
| | | Esula. |

Ein Lot.

| | | | |
|---------|-----------------------------------|------------------------------|----|
| Radices | Esula. | Wolffs milch wurtz. | 88 |
| | Elfenice | | 68 |
| | Farfara, Tusilaginis, ungula ca= | Rosshuff wurtz. | 38 |
| | Filicis. | (ballinae.) Waldsaren wurtz. | 38 |
| | Filipendula. | Rotersteinbrech wurtz. | 38 |
| | Feniculi. | Fenchelwurtz. | 38 |
| | Gentiana rubea. | Entian. | 38 |
| | Alba. | Weiß Entian. | 38 |
| | Graminis ueri. | Recht gras wurtz oder | 38 |
| | Glycyrrhiza. | Süßholz. (Queck.) | 38 |
| | rasa. | Geschabt Süßholz | 48 |
| | Hieracij. | Habichtskraut wurtz. | 38 |
| | Hellebori nigri ex Styria. | Christwurtz aus der | |
| | | Steirmarck. | 68 |
| | Communis. | Gemeine Christwurtz. | 38 |
| | Albi. | Weiß Nießwurtz. | 48 |
| | Hermodactyloru exot :: | Zeitloßwurtz. | 88 |
| | Communium. | | 38 |
| | Iridis nostrae. | Violwurtz. | 38 |
| | Florentinae. | | 48 |
| | Isatidis, id est, Glastii. | Weidwurtz. | 38 |
| | Lapathi acuti. | Grintwurtz oder Lapas | |
| | | tienwurtz. | 38 |
| | Leuistici. | Liebstückwurtz. | 38 |
| | Liliorum alborum. | Weißlilien wurtz. | 88 |
| | Mandragora. | Alraunwurtz. | 68 |
| | Malua. | Pappelwurtz. | 38 |
| | Morsus. Diaboli, id est, Succise. | Abbißwurtz. | 38 |
| | Mei. | Behrwurtz. | 88 |
| | Mirrhidis. | Wilder Kerfelwurtz. | 68 |
| | Napelli. | Eisenbüclin. | 38 |
| | Narcisci. | Narcissen Köflin. | 68 |
| | Nymphaea. | Seeblymen wurtz. | 38 |
| | | Ostrutij. | |



| | | |
|--|--------------------------|---------|
| Ostrutij. | Meisterwurtz. | 6 ℞ |
| Ononidis. | Weiberkrigwurtz/ Zenuha | 3 ℞ |
| Orchis. | Knabekrautwurtz. (chel. | 3 ℞ |
| Orchis Serapiadis. | Ragwurtz. | 3 ℞ |
| <i>Pæonia.</i> | Peonienwurtz. | 4 ℞ |
| Polypodij. | Engelsüßwurtz. | 2 ℞ |
| Peucedani. | Harstrandwurtz. | 3 ℞ |
| Pyrethri. | Bertramwurtz. | 3 ℞ |
| Pimpinellæ. | Bibenellwurtz. | 3 ℞ |
| Petasitidis. | Pestilentz wurtz. | 3 ℞ |
| Pentaphylli. | Fünff fingerkraut wurtz. | 3 ℞ |
| Plantaginis. | Wegerich wurtz. | 3 ℞ |
| Prunelli syluestris. | Schlehenwurtz. | 3 ℞ |
| Raphani maioris. | Merrhezig. | 3 ℞ |
| minoris. | Kettigwurtz. | 3 ℞ |
| Rubiæ tinctorum. | Serberrothwurtz. | 6 ℞ |
| Radices Rhabarbari opt : | Ausserlesen Rhabarbar. | 12 ℞ |
| Rhapontici ueri. | Recht Rhapontick. | 12 ℞ |
| Rhapontici uulgaris, id est centau- | Gemein Rhapontick. | 2 ℞ |
| rij maioris radix. | | |
| Scrophulariæ. | Feigwartzkraut wurtz. | 3 ℞ |
| Cort: scabiosæ. | Rinde vom Apostelkraut. | 3 ℞ |
| Serpentariæ. Bistortæ. | Schlangenkraut wurtz. | 3 ℞ |
| Satyrij uel palma Christi. | Stendelwurtz. | 15 ℞ |
| Sigilli Salomonis, id est, Polygonati. | Weis wurtz. | 3 ℞ |
| Cort : Sambuci. | Rinde vom Hollunder. | 3 ℞ |
| Saniculæ. | Samickelwurtz. | 3 ℞ |
| Salsæ pariliæ. | | 15 ℞ |
| Turpeti. | | 6 ℞ |
| Tormentillæ. | Ermethil wurtz. | 3 ℞ |
| Tussilaginis. | Rosbuss wurtz. | 3 ℞ |
| Thymelææ, id est, Coccognidij. | Kellershals wurtz. | 4 ℞ |
| Thapsi barbati, id est, Verbasci. | Königstertz wurtz. | 3 ℞ |
| | | Valeriæ |



Radices { Valeriana.
Victorialis.
Vincetoxici.

Ein Lot.
Gemein Baldrian wurtz. 3℞
Neun man Harnisch. 7 st. 4℞
Schwalbenwurtz. 3℞

VI.
HERBAE.

Kreuter. Manipulus oder ein
handt voll oder 1. lot.

| | | |
|---|--|----|
| Asarum. | Haselwurtzbletter. | 2℞ |
| Absinthium commune. | Wermuth. | 2℞ |
| Scrophium. | Wurmkraut. | 2℞ |
| Ponticum. | Rhömisch wermuth. | 4℞ |
| Abrotanum. | Eberaue/ Stabwurtz. | 2℞ |
| Auricula muris uel pilosella. | Neusohr. | 2℞ |
| Artemisia rubea. | Rother Beyfuß. | 2℞ |
| Anethum. | Dill. | 2℞ |
| Althea uel Bismalua. | Libisch oder alche Kraut. | 2℞ |
| Apium. | Gemeine Epff. | 2℞ |
| Apium satium h. e. petroselinū. uulgare. | Petersilge. | 2℞ |
| Adiantum aureum. | Venus här. | 4℞ |
| nigrum, aliās polytri- chum nigrum. | Schwarz Venus oder Frawen här. | 3℞ |
| Aristolochia longa. | Osterlucy. | 2℞ |
| rotunda. | Holwurtz. | 3℞ |
| Atriplex. | Scheismolten. | 3℞ |
| Acetosa. | Sauerampffer. | 2℞ |
| Acetosella. | Saurklee. | 3℞ |
| Alchimilla, pes leonis. | Sinaw. | 4℞ |
| Agrimonia. | Odermennig. | 2℞ |
| Anagallis. | Gauchheil Rother Hüner Derm oder hanßwerff. | 2℞ |

C

Antirrhin



| | | |
|----------------------------|----------------------------|-----|
| Antirrhinum. | Grand/ Sterckkraut. | 2 8 |
| Aquilegia. | Wley. | 2 8 |
| Ambrosia uulgaris. | Wilde Salbey. | 2 8 |
| Arnica. | Wolffeley. | 2 8 |
| Betonica. | Braun Betonien. | 2 8 |
| Bursa pastoris. | Teschelkraut. | 2 8 |
| Buglossa uera. | Groß welsch Ochsenzung | 2 8 |
| Basilicon, id est, Ocymum. | Basilien. | 2 8 |
| Heropenkraut. | | 2 8 |
| Barba hircina. | Bocksbart. | 2 8 |
| Botrys. | Krottenkraut/ Trauben | 3 8 |
| Borraginis. | Burretsch. (kraut. | 2 8 |
| Balsamita. | Balsannt. | 2 8 |
| Branca Vrsina. | Bernklaw. | 2 8 |
| Cichorea. | Hindtleufft/ Wegwart. | 2 8 |
| Chamomilla Romana. | Römisch Chamomil. | 4 8 |
| Vulgaris. | Gemein Chamomil. | 2 8 |
| Chamæpitys, lua arthetica. | Jelenger je lieber. | 4 8 |
| Calamentha. | Wilder Poley. | 2 8 |
| Cuscuta, Cassutha. | Flachs seiden. | 2 8 |
| Calendula, calha. | Ringelblumen. | 2 8 |
| Chelidonium maius. | Schelkraut/ Göldeke. | 2 8 |
| Mimus uel Scorbucca. | Schorbuchs kraut. | 2 8 |
| Capillus Veneris. | Venus här. | 6 8 |
| Centaurium minus. | Sieberkraut tausent güldē. | 2 8 |
| Ceterach. | Steinfarn oder Spicant. | 6 8 |
| Cerefolium. | Kerbel. | 2 8 |
| Cardiaca. | Hertzgespan. | 2 8 |
| Consolida Saracenic. | Heidenisch wundkraut. | 2 8 |
| Media. | Güldener gungel. | 2 8 |
| Regalis. | Rittersporn. | 2 8 |
| Carduus Benedicti. | Kardenbedict. | 2 8 |
| Maria. | Mariendistel. | 2 8 |

Car. deo.



loc.

Mantipel ober 1. lot

| | | |
|------------------------------------|-------------------------------------|----|
| Candela regalis, Verbascum. | Königsberg | 2℥ |
| Chamaedrys. | Klein Batengel. | 4℥ |
| Dictamnium Creticum. | | 6℥ |
| Album, id est, fraxinella. | Weiß Diptam bletter. | 4℥ |
| Epatica alba. | Weiß Leberkraut. | 3℥ |
| Nobilis, id est, Trifolium aureum. | Edel leberkraut oder gelb den Klee. | 6℥ |
| Ebuli folia. | Artichbletter. | 2℥ |
| Euphrasia. | Augentrost. | 2℥ |
| Endiua uel Scariola. | Endiuien. | 2℥ |
| Epithymus. | Faseln vom Klee. | 6℥ |
| Equisetum. | Rosschwanz. | 2℥ |
| Eupatorium offi: & Auicen: | Königuntkraut. | 2℥ |
| Mesue est Ageratum. | Odermennig. | 2℥ |
| Gracori est Agrimonia. | | 2℥ |
| Fragaria. | Erdbberkraut. | 2℥ |
| Fumus terre. | Erdrauch. | 2℥ |
| Foeniculum. | Fenchel. | 2℥ |
| Filix utraq. | Waldfarren. | 2℥ |
| Filipendula. | Rothersteinbrech. | 2℥ |
| Gratiola. | Kirch Isop. | 2℥ |
| Gallitricum. | Scharlach oder scharley. | 2℥ |
| Gemista. | Ginst. | 2℥ |
| Gnaphalium. | Rhurkraut. | 4℥ |
| Hyssopus. | Isop. (del oder schaffries. | 2℥ |
| Hippuris, id est, cauda equina. | Schaffthaw / Katzenwa | 2℥ |
| Hedera terrestris. | Gündelreb. | 2℥ |
| Hypericon. | S. Johanskraut / Harde | 2℥ |
| Halicacabum. | Jüdenkirschen. (now. | 2℥ |
| Hieracium. | Zabichskraut. | 2℥ |
| Fol: Indi. | | 4℥ |
| Labrusca uulgo, Lambrusca. | Waldreben / Mengelwurz bletter. | 2℥ |
| | C ij | |
| | Lactuca. | |

ides.



Manipel oder 1. lot.

| | | |
|-----------------------------------|----------------------------|-----|
| Lactuca. | Lactuel / Letzsch. | 2 ℥ |
| Linaria, Osyris. | Leinbraut. | 2 ℥ |
| Lupulus. | Hopffe. | 2 ℥ |
| Leuisticum uel Libysticum. | Liebstückel. | 2 ℥ |
| Lepidium maius. | Pfefferkraut. | 2 ℥ |
| Lepidium iberis. | Wilderkres. | 2 ℥ |
| Lysimachia. | Wederich. | 2 ℥ |
| Lunaria. | Monrauce. | 2 ℥ |
| Mercurialis. | Bingelkraut. | 2 ℥ |
| Malua. | Pappeln. | 2 ℥ |
| Melilotus albus. | Steinklee weisser. | 2 ℥ |
| Citrimus. | Gelb Steinklee. | 2 ℥ |
| Melissa, Melissophyllum, Citrigo. | Melissen/Binenkraut. | 2 ℥ |
| Milium Solis. | Mehrhirschen kraut. | 4 ℥ |
| Matricaria. | Martern/Mutterkraut. | 2 ℥ |
| Mentastrum. | Rosmünz. | 2 ℥ |
| Mentha crispas. | Krause münz. | 3 ℥ |
| Maiorana. | Maioran. | 3 ℥ |
| Mater syluarū .i. Periclymenon. | Geisblat oder specklilien. | 2 ℥ |
| Myrti folia. | Welsch heiderber kraut. | 6 ℥ |
| Millefolium. | Garbe. | 2 ℥ |
| Mirrhisi. | Wilder Kerfel. | 3 ℥ |
| Muscus terrestris. | Moes. | 2 ℥ |
| Marinus, id est, Corallina. | Mecrmoes. | 6 ℥ |
| Latifolius, id est, pulmonaria. | Lungenkraut. | 2 ℥ |
| Nasturtium. | Kress. | 2 ℥ |
| Nepitha. | Wilder Poley oder Krauz. | 2 ℥ |
| Nympha. | Seebleter. (semünz.) | 2 ℥ |
| Ononis alba. | Weiß Hauheckel. | 4 ℥ |
| Communis. | Hauheckel/Weiberkrieg. | 2 ℥ |
| Origanum. | Tosten. | 2 ℥ |
| Petroselinum. | Petersilien. | 2 ℥ |
| Plantago maior. | Breiter Wegerich. | 2 ℥ |
| | Minor. | |



Manipel ober 1. lot.

| | | |
|---------------------------------------|--------------------------------------|--------|
| Minor. | Spiziger Wegerich. | 2 ℥ |
| Palma Christi. | Stendelwurzkrant. | 4 ℥ |
| Primula ueris, alias herba Paralyfis. | Schlüsselblumen Kraut. | 2 ℥ |
| Pulegium. | Poley. | 2 ℥ |
| Prasium, id est, Marrubium. | Schwarzer Amborn / Berchhopffen. | 2 ℥ |
| Pulmonaria montana. | Steinlungen Kraut | 4 ℥ |
| Pentaphyllum. | Fünfffingerkraut. | 2 ℥ |
| Periclymenum, id est, Caprifolium. | Specklilien / Waldlilien. | 3 ℥ |
| Ptarmica mas. | Wilder bertram. | 6 ℥ |
| Pseudonardus mas. i. spica uulg. | Spicanardt. | 4 ℥ |
| Fœmina .i. Lauendula. | Lauendell. | 4 ℥ |
| Perfoliata. | Durchwachs. | 3 ℥ |
| Prunella. | Pruntellen. | 2 ℥ |
| Parietaria. | Tag vnd Nacht. | 2 ℥ |
| Fol: Persica. | Pfersing bletter. | 2 ℥ |
| Portulaca. | Purgelkraut. | 2 ℥ |
| Potentilla, Anserina. | Genserich. | 2 ℥ |
| Pirola, id est, limonium. | Wintergrün. | 2 ℥ |
| Polygonatum. | Weißwurz. | 2 ℥ |
| Fol. Populi. | Poppelbaum bletter. | 2 ℥ |
| Fol: Querci | Lichenbletter. | 2 ℥ |
| Ruta muralis. | Murrtaute. | 4 ℥ |
| Hortensis. | Gartenraute. | 2 ℥ |
| Rosmarinus. | Rosmarien. | 8 ℥ |
| Ros Solis. | Gölden Simmaw. | 8 ℥ |
| Rubi cimæ. | Brombeer bletter oder spröschlin. | 2 ℥ |
| Salvia hortensis. | Groß Salbey. | 2 ℥ |
| Agrestis. | Wild Salbey. | 2 ℥ |
| Scabiosa Stæbe ferne: | Apostem Kraut. | 2 ℥ |
| Sauina. | Sagebaum. | 6 ℥ |
| Serpillum. | Quentel feldt Rumlein. | 2 ℥ |
| | C. iij | Sifym. |

| | | |
|---|---|---|
| Silybrium Sati: id est, Mentha Romana, uulgo Balsamita. Syluestre. Aquaticum. | Balsamit. | 2 ℥ |
| Sedum maius, id est, semper uiuū. Scordium. | Wilde Kress oder münz. Brunnen oder Wasser Kressen oder münze. Hausloch. | 2 ℥ 2 ℥ 2 ℥ |
| Scolopendria. Satureia, Thymbra. Solatrum. Soldanella. Saponaria. Sanicula. Scrophularia. Senecio, Erigeron. Sennae folia. Saxifragia alba. Spina alba. Sideritis uel Iua nostra uel herba Zisa. | Wilder Knoblauch/oder wasser Betomien. Hirszung. Saturey. Nachschaten. Mehrkoll. Fuchspar Kraut. Sanickel. Feigenwarzen Kraut. Kreuzwurz. Senetbletter. Weiß Steinbrech. Stichdorn. Zeisichen Kraut oder S. Johans Kraut. | 2 ℥ 2 ℥ 4 ℥ 2 ℥ 2 ℥ 6 ℥ 2 ℥ 2 ℥ 2 ℥ 2 ℥ 10 ℥ 2 ℥ 3 ℥ 2 ℥ |
| Fol. Sambuci. Salicis. Sonchus leuis, Cicerbita, Aspera. Succisa, id est, Morsus Diaboli. Taraxacon, Dens leonis, Rostrum porcinum. Tanacetum. Thymus uerus, seu Creticus. noster. Tormentilla heptaphyllos | Holunder bletter. Weidenbletter. Wilderhasen Koel. Sandistel/ Gensedistel. Teuffels abbis. Pfaffen rohrlein/ Münchs Kappen. Gelb Reinfarn. Frembder wolriechender Thymian Unser Thymyan. Ermetill. | 2 ℥ 2 ℥ 2 ℥ 2 ℥ 2 ℥ 2 ℥ 2 ℥ 2 ℥ 6 ℥ 2 ℥ 2 ℥ |
| | | Tunica |

Mampel oder j. lot.

| | | |
|---------------------------------|-------------------------|-----|
| Tunicæ herba. | Bocksbart. | 2 ℥ |
| Thamarisci folia. | Thamariscken bletter. | 6 ℥ |
| Thapsus barbatus .i. herbascum. | Wulkrant / Königskertz. | 2 ℥ |
| Fol. Thymeleæ. | Kellerhals bletter. | 2 ℥ |
| Trifolium odoratum. | Wolriechender Klee. | 2 ℥ |
| Vngula caballina. | Rosshub oder brantlatz | 2 ℥ |
| Veronica. | Ehrenpreiſ. (lich). | 3 ℥ |
| Verbena. | Eiserhart. | 2 ℥ |
| Violaria. | Violkrant. | 2 ℥ |
| Vsnea quercina. | Lichenmoſ. | 2 ℥ |
| Vrtica minor. | Klein Nessel. | 2 ℥ |
| Vinca peruinca. | Siengrün. | 2 ℥ |
| Vnifragia. | Einbernkrant. | 2 ℥ |
| Vermicularis. | Maurpfeffer. | 4 ℥ |
| Vnftett Krant. | | 2 ℥ |
| Vmbilicus Veneris. cotyledon. | Nabelkrant. | 3 ℥ |
| Valeriana hortensis. i. phu ma- | Groß Baldrian. | 2 ℥ |
| vulgaris. (gnum. | Baldrian. | 2 ℥ |
| Vnularia. | Zepfflein Krant/hauch- | 8 ℥ |
| | blat. | |

VII.

FLORES.

Blumen.

| | | | |
|--------|-----------------------|-----------------------|-----|
| Flores | Anthos. | Rosmarienblüt. | 6 ℥ |
| | Amaranthi flos. | Floramor Samatblum. | 4 ℥ |
| | Askekengi. | Jüden Kirschblüt. | 4 ℥ |
| | Acacie. | Schleebluet. | 6 ℥ |
| | Aquilegie. | Akeleybluet. | 4 ℥ |
| | Aneibi. | Dilbluet. | 4 ℥ |
| | Balaustiorum purorum. | Wildgranatöpffelblüt. | 2 ℥ |
| | communium. | Granatenöpffelblüt. | 1 ℥ |
| | Buglossæ. | | |

. handt voll oder .j. lot.

| | | |
|---------------------------------|---------------------------|------------|
| Buglosse. | Ochsenzungenbluet. | 1 5 6 8 |
| Borraginis. | Borrasenbluet. | 2 5 |
| Brunelle. | Brunellen bluet. | 4 8 |
| Betonice. | Braun Betonienblumen | 4 8 |
| Cichoree. | Zindlenufft blüt. | 4 8 |
| Cheiri. id est, uiole lutea. | Gelb Veilblumen. | 6 8 |
| Cardopacie. | Cardopacien blüt. | 1. st. 4 8 |
| Calendule. | Ringelblumen. | 4 8 |
| Centaurij minoris. | Sieberkraut Blumen. | 4 8 |
| Carthami, id est, Cnici. | Wilder oder garten Saß. | 4 8 |
| Consolide regalis. | Ritterspornblüt. (fran. | 4 8 |
| Flos Cyanus, id est, frumenti. | Kornblumen. | 4 8 |
| Epaticæ albæ. | Leberblumen / hirschklee. | 4 8 |
| Purpureæ. | Braunleberblumen. | 3 8 |
| Enule. | Mandelblüt. | 4 8 |
| Ericæ. | Heidenblüt. | 4 8 |
| Flores Fabarum. | Bonenblüt. | 4 8 |
| Fumiterre. | Ertrauchblüt. | 4 8 |
| Fragarie. | Ehrbeykrautblüt. | 4 8 |
| Geneste. | Ginstblüt. | 4 8 |
| Genestelle. | Streichblumen. | 4 8 |
| Hyoscyami. | Bilsamkraut blumen. | 4 8 |
| Hyperici. | S. Johanskraut blumen. | 4 8 |
| Herbæ paralysis .i. primule ue. | Schlüssel blumen. | 4 8 |
| Labruscæ. (ris. | Wildereben blüt. | 4 8 |
| Lavendule .i. pseudonardi fœm: | Lauendelblümlein. | 8 8 |
| Liliorum conuallium. | Lilien Conualli. n. | 6 8 |
| alborum. | Weise Lilien. | 6 8 |
| Maluæ rubæ. | Pappelblumen. | 4 8 |
| arboreæ. | Großpappelblumen. | 4 8 |
| Nymphæarum albarum. | Weise Seeblumen. | 6 8 |
| Lillearum. | Gelb Seeblumen. | 4 8 |
| Nardus Indica .i. Spicanardi. | Indianisch Spicanard. | 4 8 |
| | | Ocymio |

Flore

Semi
A.



1. handt voll oder 1. lot.

| | | | |
|-----------------|----------------------------------|--|--------|
| Flores | Ocymi. | Basilienblüt. | 88 |
| | Ononidis. | Weiberkriegblüt oder heu- hachelblüt. | 48 |
| | Origani. | Tostenblüt. | 158 |
| | Papaueris rubei agrestis. | Wildmonblümen. | 158 |
| | Peoniae. | Peonienblüt. | 88 |
| | Periclymeni. | Specklilien / Waldlilien. | 48 |
| | Populi oculi. | Pappelknospen. | 48 |
| | Rose rubae. | Rothe Rosen. | 158 68 |
| | Albae. | Weisse Rosen. | 158 |
| | Sylvestres. Cynosbati. | Feldrosen. | 88 |
| | Ricini. | Wunderbaumblüt. | 158 |
| | Salviae. | Salbeyblüt. | 158 |
| | Sambuci. | Holunderblüt. (men.) | 48 |
| | Spicae id est, pseudonardus mas. | Gemein Spicanardblüt. | 48 |
| | Schlaff von Rosen. 1. st. | Stichastrantblumen. | 48 |
| | Stachados Arabicae. | Wultraut / Königekertz. | 68 |
| | Thapsi barbati. | Gelb Keinsarn. | 48 |
| | Tanaceti. | Koshubblüt. | 48 |
| | Tussilaginis. | Lindenblüt. | 68 |
| | Tiliae. | Donnerneglin. | 158 68 |
| Tunicae. | Thamariskenblumen. | 88 | |
| Thamarisci. | Satureyblumen. | 48 | |
| Thymbræ. | Blaw Violichen. | 158 68 | |
| Violarum. | Lungenblumen. | 48 | |
| Viola Coluthæe. | | | |

VIII.

SEMINA.

Samen.

3 s. ein halb untz
oder 1. lot.

| | | | | |
|-------|-----|-------------------------------|--------------------|----|
| Semi. | Al. | Abinthij Scriphij .i. Santoni | Gemeiner Wurmsack. | 88 |
| | | Amoni exotici. | | 48 |

D

Ammios

| | Ein lot. |
|--|----------|
| <i>Ammios communis.</i> | 8 8 |
| Veri. | 15 6 8 |
| <i>Aquilegie.</i> | 6 8 |
| <i>Acetose.</i> | 15 |
| <i>Anisi electi.</i> | 3 8 |
| Communis. | 2 8 |
| <i>Apij.</i> | 4 8 |
| Satiui. | 4 8 |
| <i>Asparagi.</i> | 4 8 |
| <i>Alkekengi.</i> | 4 8 |
| <i>Aristolochia rotunda.</i> | 4 8 |
| <i>Angelica.</i> | 15 |
| <i>Agni casti. uel Viticis.</i> | 4 8 |
| <i>Anethi.</i> | 6 8 |
| <i>Althae.</i> | 2 8 |
| <i>Atriplicis.</i> | 3 8 |
| <i>Semina</i> | |
| <i>Anthera, .i. semis rosarum rub.</i> | 4 8 |
| <i>Basiliconis, id est, Ocymi.</i> | 15 4 8 |
| <i>Brusci uel Rusci.</i> | 6 8 |
| <i>Berberis.</i> | 4 8 |
| <i>Bombacis uel Gossipij excor.</i> | 6 8 |
| <i>Coriandri.</i> | 18 |
| <i>Cannabis.</i> | 18 |
| <i>Cheiri.</i> | 6 8 |
| <i>Carui.</i> | 18 |
| <i>Cardui Benedicti.</i> | 4 8 |
| <i>Marie.</i> | 6 8 |
| <i>Carpobalsami.</i> | 1 8 |
| <i>Cerasorum enucleatorum.</i> | 8 8 |
| <i>Carthami.</i> | 3 8 |
| <i>Ceparum.</i> | 15 |
| <i>Cucumeris.</i> | 6 8 |
| <i>Gemeiner Zimmesät.</i> | 8 8 |
| <i>Alkeleysät.</i> | 6 8 |
| <i>Saurampffersät.</i> | 15 |
| <i>Anis der beste.</i> | 3 8 |
| <i>Gemeiner Anis.</i> | 2 8 |
| <i>Epff Sät.</i> | 4 8 |
| <i>Petersilgen Sät.</i> | 4 8 |
| <i>Spargen Sät.</i> | 4 8 |
| <i>Jüdenkirschen Sät.</i> | 4 8 |
| <i>Holwurz samen.</i> | 15 |
| <i>Angeliken Sät.</i> | 4 8 |
| <i>Schaffsmullen samen.</i> | 6 8 |
| <i>Dillen Sät.</i> | 2 8 |
| <i>Ribisch Sät.</i> | 3 8 |
| <i>Milken samen oder Mol-</i> | |
| <i>ten samen.</i> | 4 8 |
| <i>Rother Rosen Sät.</i> | 15 |
| <i>Basilien samen.</i> | 15 4 8 |
| <i>Brauch samen.</i> | 6 8 |
| <i>Berberis samen.</i> | 4 8 |
| <i>Ausgeschellet Baumwol-</i> | |
| <i>Coriander sät. (lensät.)</i> | 6 8 |
| <i>Zanff samen.</i> | 18 |
| <i>Gelb Violsamen.</i> | 18 |
| <i>Feldtkümmel.</i> | 6 8 |
| <i>Kardenbenedicten Sät.</i> | 18 |
| <i>Mariendistel samen.</i> | 4 8 |
| <i>Diegemein Balsamfrucht</i> | 6 8 |
| <i>Ausgeschelte Kürschkern.</i> | 1 8 |
| <i>Wilder Saffran samen.</i> | 8 8 |
| <i>Zwibel Sät.</i> | 3 8 |
| <i>Gürken Sät.</i> | 15 |
| | 6 8 |
| | Excors. |

| | Ein loth |
|---------------------------------------|-----------------------------------|
| Excorticati | |
| Cucurbitae. | Ausgeschelter Gurcken 2 5/6 8 |
| Excorticati. | Kürbisch Sät. (Sät. 6 8 |
| Citrulli, id est, Citreoli. | Ausgeschelt Kürbisch sät. 2 5/6 8 |
| Excorticati. | Citrullen Sät. 6 8 |
| Citrij mali. | Ausgeschelter Citrullen 2 5/6 8 |
| Excorticati. | Citronen kern. (Sät. 1 5/6 8 |
| Cicutae. | Ausgeschelte Citro: kern. 4 8 |
| Cymini Romani. | Wuescherlein Sät. 4 8 |
| Coccognidij. | Römisch Kümmel. 3 8 |
| Cydoniorum. | Kellershals. 6 8 |
| Cynae. | Quitten kern. 1 5/6 8 |
| Cataputiae, id est, Lathyridis grana. | Edler Wurmsamen. 1 5/6 6 8 |
| Cynosbati. | Treibkörner / Springkörner 4 8 |
| Caulium. | Hagebutten samen. (ner. 3 8 |
| Cheiri. | Kolsät. 3 8 |
| Diptamni albi. | Gelb Violen Samen. 6 8 |
| Dauci Cretici. | Weiß Diptam samen. 1 5/6 8 |
| Dactylorum ossae. | Datteln kern. 6 8 |
| Erucae. | Weisser Senff. 1 8 |
| Endivia verae. | Endivien Sät. 6 8 |
| Foeniculi. | Fenchel Sät. 2 8 |
| Foenugraeci. | Fenugreck oder Bockshorn Sät. 1 8 |
| Genistae. | Ginst Sät. 6 8 |
| Granorum tinctorum. | Scharlach beer. 2 5/6 8 |
| Hyoscyami. | Weiß Bilsamen samen. 1 8 |
| Hordei hyemalis. | Winter Gerste. 1 8 |
| Hyssopi. | Isop Sät. 4 8 |
| Lupinorum. | Feigbonen. 3 8 |
| Lactuce. | Lattich Sät. 2 8 |
| Leuistici. | Liebstückel Sät. 2 8 |
| Lini. | Leinsamen. 1 8 |

D ij

Lilios



| | | |
|---------------------------------------|---------------------------------|----------|
| Liliorum alborum. | Weißlilien Sät. | 1 58 |
| Linguae aut idem quod fraxini. | Steinescher Sät. | 4 8 |
| Lentis, id est, lenticule. | Linsen Sät. | 1 8 |
| Lolij. | Dort oder Lolch Sät. | 4 8 |
| Maiorane. | Maioran Sät. | 2 58 |
| Malue. | Pappel Sät. | 3 8 |
| Melonum. | Melaunen kern. | 6 8 |
| excorticatorum. | Ausgeschelte Melaunen kern. | 2 58 6 8 |
| Milij Solis, id est, Lithospermi. | Mehrhirsch oder Weißsteinbrech. | 6 8 |
| Milij citrini. | Zirffe. | 1 8 |
| Melisse. | Melissen Sät. | 1 58 |
| Mirtillorum. | Heidelbeer Sät. | 6 8 |
| Mirrhidis. | Wilder Kerfel Sät. | 6 8 |
| Mespilorum. | Mespeln kern. | 2 8 |
| Nasturtij. | Kressen Sät. | 2 8 |
| Nigella, id est, Melanthij. | Schwarzer Kummel. | 1 8 |
| Ostrutij, id est, Magistrantie. | Meisterwurtz samen. | 0 |
| Papaueris albi. | Weissermon Sät. | 2 8 |
| Nigri. | Schwarzermon Sät. | 0 |
| Plantaginis. | Wegerich Sät. | 4 8 |
| Pastinace. | Pasteneu oder Mohrrübe | 2 8 |
| Perfoliate. | Durchwachs sät. sät. | 4 8 |
| Psylj. | Psyllienkraut Sät. | 6 8 |
| Portulace. | Purzelkraut Sät. | 6 8 |
| Pimpinelle vulg. | Bibenel Sät. | 4 8 |
| Peonie. | Peonien kern. | 6 8 |
| Petroselini. | Petersilien samen. | 3 8 |
| Porri. | Lauch Sät. | 4 8 |
| Persicorum nuclei. | Pfersich kern. | 4 8 |
| Petroselini Macedonici uel. Olusatri. | Rauthen samen. | 1 58 |
| Rute. | | 4 8 |

Rapae

Ein Lot

| | | |
|------------------------------------|-----------------------|-------|
| Raporum. | Rubett Sät. | 3℞ |
| Raphani. | Kettich Sät. | 4℞ |
| Sumach. off: Rhus ob- soniorum. | Gerberbaum beerlein. | 6℞ |
| Spinachia. | Spinetsamen. | 4℞ |
| Scariola .i. Seriola. | Sandistelsamen. | 6℞ |
| Staphidisagria. | Leustrent Sät. | 4℞ |
| Saxifragia rubea. | Kothessteinbrech Sät. | 3℞ |
| Sileris montani uel Sise- leos. | Haber Kümmel. | 4℞ |
| Sanguinaria. | Kothenheirich sament. | 3℞ |
| Sambuci. | Holunder Sät. | 2℞ |
| Sesamini uel sesami. | Glaschsdotter sament. | 4℞ |
| Sinapi. | Senff sament. | 2℞ |
| Thapsi barbati. | Wulkrant sament. | 3℞ |
| Thlaspi maioris. | Wegkressen sament. | 8℞ |
| Vrtice Romana. | Nessel Sät. | 8℞ |
| Violarum. | Viol Sament. | 1℥ 4℞ |

IX.

FRUCTVS.

Frucht.

| | | |
|---------------------------|------------------------|---------|
| Anacardia. | Elephanten leuß. | 1℥ 4℞ |
| Amigdale dulces. | Süße Mandeln. | 0 0 |
| Amaræ. | Bitter Mandeln. | 0 0 |
| Po: Arantia. | Pomeranzien. | 0 0 |
| Agaricum album & optimum. | Lerchschwam. | 4℥ |
| Colocynthis cum seminib: | Coloquint mit dem Sät. | 5℥ |
| Colocynthis pulpa. | Coloquint ohne sament. | 9℥ |
| Cydonia. | Quitten. | 0 0 |
| Ciceres albi. | Weißkichern. | 3℞ |
| Rubei. | Kothkichern. | 3℞ |
| Coculi grans. | Süchkörner. | 1℥ 4℞ |
| | D iij | Dactya. |



Dactyli, id est, palmule.
Ficum omnis generis.
Carice.

Glandes.
Galle communes.
Turcice.

Gospium.
Halycacabe, vulgo Alkekengi.
Iuiuba, id est, Zizipha.

Iuniperi grana.
Limonos.
Lauri bacca.

Myrobalani Indi.
Bellirici.
Emblici.
Citrini.
Chebuli.

Mytili Italici.
Nux Cupressi.
Indica.

Oriza.
Oliua.
Orobuz .i. Eruum.
Pruna Damascena.
Parua.
Vngarica.

Passula maiores.
Minores.
Cyprarum aut Strynearum.
Pinee.
Pistatia.
Persicorum nuclei.
Excorticati.

Datteln.
Korbfeigen.
Laubfeigen.
Eicheln.
Gemein Galepffel.
Türkische Galepffel.
Baumwolle.
Jüdenkirschen.
Rothe Brustberlin.
Wacholderbern.
Limonien.
Lohrbern.

Welsche Heidelbehr.
Cypressen nüsse.
Indische Nüsse.
Reiß.

Oliuen.
Rechte Ernen.
Damascenische pflaumen
Schwertzen.
Hungerische pflaumen.
Grosse Rosen.
Kleine Rosin.
Cibeben.
Pineen kern.
Pimpernusslein.
Pfersing kern.
Ausgeschelte pfersing kern

68
0 0
0 0
1 8
0 0
0 0
0 0
3 8
6 8
1 8
0 0
2 8
8 8
8 8
8 8
8 8
15 4 8
6 8
4 8
15 4 8
2 8
0 0
2 8
8 8
0 0
0 0
0 0
0 0
0 0
6 8
6 8
4 8
2 8
Punicum



Panicum malum, uel Granatum.
 Sebesten, Mixa, Mixaria.
 Senna folliculi.
 Sambuci fungio.
 Squilla uel Scylla.
 Thamarindi.
 Tribuli Aquatici.
 Xylocratia, id est, Siliqua.

Granatopffel.
 Schwarzbrustberlin.
 Sennischlütten.
 Judas Ohr / Glieder
 schwam eine umb.
 Mehrzwibbel.
 Spitznuß / Wassernuß.
 S. Johansbrot.

Ein Lot

0 0
 6 8
 8 8
 1 8
 0 0
 1 5 6 8
 1 8
 1 1/2 8

X.

L I G N A.

Holz.

Agallochum, .i. lignū Aloes opt:
 Aspalatus.
 Brasilium.
 Cupressi lignum.
 Guaiacum.
 Santalum album.
 rubrum.
 citrinum.
 commune.
 Juniperi lignum.
 Thamarisci lignum.
 Viscū quercinum Bohemicū.
 Xylobalsamum.

Paradis Holz.
 Presilgenholz.
 Cypressenholz.
 Franzosenholz.
 Weiß Santelholz.
 Roth Santelholz.
 Gelb Santelholz.
 Gemein Santel.
 Wacholderholz.
 Thamarischen Holz.
 Eichenmistel oder Finster.
 Balsamholz.

2 4 8
 2 8
 2 8
 6 8
 2 8
 1 5 6 8
 1 5 6 8
 2 8
 6 8
 1 8
 3 8
 8 8
 8 8

XI.

CORTICES ET PVTAMINA.

Rinden vnd Schalen.

Cort: Arantiorum.

| Pomerantzschellen oder schale. | 6 8
 Citrij



| | | |
|-----------------------------------|----------------------------|----|
| Citrij mali. | Citronen schalen. | 3℥ |
| Cucurbitae. | Kürbis schalen. | 3℥ |
| Coccoguidij. | Kellershals schalen. | 6℥ |
| Cort: Rad: Capparum. | Rinde von Kappern. | 6℥ |
| Corti: castaneorum interiorum. | Die innern schalen an Ba- | |
| | stamen. | 2℥ |
| Cassie lignee uerae. | Grobe arth / nicht scharff | |
| | von Zimetrinde. | 6℥ |
| Cort: rad: Ebuli. | Die mitler rinde von At- | |
| | tich. | 4℥ |
| Corti: Fraxini arboris. | Rinde von Eschenbaum | |
| | wurzel. | 4℥ |
| Frangula arboris. | Mitler rinde von Faul- | |
| | baumholz. | 4℥ |
| Cort: Granatorum. | Granaten schalen. | 6℥ |
| Ligni Sancti, Guaiaci, | Frantzosenholz schalen. | 6℥ |
| Limonum. | Limonien schalen. | 8℥ |
| Cort: rad. Mandragorae. | Alraun wurzel rinde. | 6℥ |
| Corti: Nucis iuglandis uiridis. | Grünen Nusschalen. | 1℥ |
| Cort: prunorum syluestrium. | Schlehen rinde. | 3℥ |
| Cort: Raphani. | Rettich Rinde. (der. | 3℥ |
| Sambuci. | Mitler rinde von holun | 3℥ |
| Cort: Rad: Tamarisci. | Tamariskē wurzel rinde. | 6℥ |
| Cort: Thuris. | Wyeranch schalen. | 8℥ |
| Cort: ouorum exclusorum & pullis. | Eyer schalen von ausge- | |
| Styrax rubea off: est cortex Thy- | brüten Hünern. | 4℥ |
| mianae. | Thymiana. | 4℥ |
| Cort: Myrobalanorum Chebulo- | | 3℥ |
| Citrinorum. (rum. | | 2℥ |
| Belliricorum. | | 2℥ |
| Indorum. | | 2℥ |

XII.

GVMMI

GUMMI ET RESINA.

Einloes

Gummi vnd Harz.

| | | |
|-----------------------------------|---|---------|
| Gummi Arabicum. | Gummi. | 5 8 |
| Asphaltum bituminis. | Judenleim. | 1 8 |
| Resina Abietis. | Dannen Harz. | 1 8 |
| Ammoniacum uulgo Armoniacum. | | 2 8 |
| Bdellium. | | 4 8 6 8 |
| Gummi Cerasorum. | Kirschharz. | 4 8 |
| Colophonia. | Sidelharz. | 3 8 |
| Euphorbium. | | 1 8 6 8 |
| Gummi Elemi, id est, Cedri. | | 1 8 6 8 |
| Galbanum. | | 2 8 |
| Gummi Hederæ. | | 3 8 6 8 |
| Ladanum. | | 1 8 |
| Lacca. | | 1 8 6 8 |
| Lycium. | | 2 8 |
| Mirra electa. | Ausserlesen Mirra. | 2 8 6 8 |
| communis. | Vnrein Mirra. | 1 8 6 8 |
| Mastix. | Mastix. | 2 8 |
| Olibanum commune. | Weyrauch gemeiner. | 9 8 |
| finum. | Weirauch der beste. | 1 8 |
| Opopanacum. | | 2 8 |
| Gummi prunorum. | Harz von pflaumbäume. | 4 8 |
| Resina simpl: id est, gummi pini. | Harz / Kinharz. | 1 8 |
| Styrax calamita uera. | Rechter wolriecheder storax. | 3 8 6 8 |
| communis. | Gemeiner Storax. (rar.) | 1 8 4 8 |
| Sanguis Draconis uerus. | Drachenbluet. | 4 8 |
| communis. | | 2 8 |
| Serapinum. | | 1 8 6 8 |
| Sarcocolla. | | 1 8 6 8 |
| Sandaraca, id est, uernix uera. | Sirniss oder Gummi darz aus man Sirniss macht. | 2 8 |
| | ⚔ | Traga |

Tragacantum commune.

finum.

Terebinthina.

Vernix nostra.

Gemein Tragachant.

Beste Tragachant.

Terpertin.

Gemeiner Firniß.

Ein Lot.

3℞

1℥

2℞

3℞

XIII.

AQVAE DISTILLATAE SIMPLICES
cum nonnullis alijs liquoribus.

Einfachtige gedistillirte Wasser vnd Safft.

3. 2.

1. unz oder

ij. lot.

| | | |
|---------------------------|------------------------|---------|
| Arantiorum. | Pomeranzwasser. | 1℥ |
| Absinthij. | Wermuth wasser. | 2℞ |
| Arthemisia. | Rother Beyfuß wasser. | 2℞ |
| Anisi. | Anis wasser. | 2℞ |
| Alkekengi .i. halicacabe. | Jüdenkirschen wasser. | 2℞ |
| Agrimonia. | Odermennig wasser. | 2℞ |
| Anserina uel potentilla. | Genferich wasser. | 2℞ |
| Anethi. | Dill wasser. | 2℞ |
| Apij. | Epff wasser. | 2℞ |
| Acacie. | Schlehen wasser. | 2℞ |
| Acetosa. | Saurampffer wasser. | 2℞ |
| Aqua Aristolochie longae. | Osterlucy wasser. | 2℞ |
| Ex Aquilegiae semine. | Aley samen wasser. | 4℞ |
| Angelicae. | Angelick wasser. | 2℞ |
| Liquoris Agarici. | Safft aus Lerchschwam. | 2℞ |
| Basiliconis .i. Ocymi. | Basilien wasser. | 2℞ |
| Borraginis. | Borrasen wasser. | 2℞ |
| Buglossae. | Burretsch oder Ochsen- | |
| | zung wasser. | 2℞ |
| Betonicae. | Betonien wasser. | 2℞ |
| Bryoniae. | Stichwurz wasser. | 2℞ |
| | | Caryop. |

7. vntz oder ij. lotz

Caryophyllorum.
 Liquor cornu cerui usti.
 Consolida regalis.
 Chelidonia maioris.
 minoris.
 Cerefolij.
 Cuscuta.
 Calendula.
 Cerasorum alborum.
 syluestrium.
 Cardui Benedicti.
 Mariae.
 Cichorea.
 Cheiri.
 Aqua Cydoniorum.
 Capillorum Veneris.
 Cardiacae.
 Consolida maioris.
 Carui.
 Cymini.
 Calamenthae.
 Chamomillae.
 Dauci.
 Endiuiae.
 Enulae.
 Euphrasiae.
 Epatis uituli.
 Flo: Epaticae.
 Flo: fabarum.
 Foeniculi.
 Semi: scen culis.
 Fragorum.

Negelein wasser. 1 1/2
 Hirschhorn wasser. 2 1/2
 Rittersporen wasser. 2 1/2
 Schelkraut wasser. 2 1/2
 Klein schelkraut wasser o/
 der feigwarzkrant wass. 2 1/2
 Berbelkraut wasser. 2 1/2
 Glachsfeidenwasser. 2 1/2
 Ringelblüt wasser. 2 1/2
 Weiskirschen wasser. 4 1/2
 Wilde Kirschen wasser. 8 1/2
 Kard Benedicten wasser. 2 1/2
 Mariendistel wasser. 2 1/2
 Hindtleufft wasser. 2 1/2
 Gelb Violen wasser. 2 1/2
 Quittenwasser. 8 1/2
 Frauenhär wasser. 6 1/2
 Hertzspan wasser. (wasser 2 1/2
 Walwurtz oder Bemwel 2 1/2
 Gelde Kämel wasser. 4 1/2
 Römisch Kämel wasser. 4 1/2
 Wilderpoley wasser. 2 1/2
 Chamomillen wasser. 2 1/2
 Beerwurtz wasser. 2 1/2
 Endiuinen wasser. 2 1/2
 Alandt wurtz wasser. 2 1/2
 Erdtbeer kraut wasser. 2 1/2
 Kalbfleisch wasser. 6 1/2
 Leberkraut blumē wasser. 4 1/2
 Bienenblüt wasser. 4 1/2
 Fenchelkraut wasser. 2 1/2
 Fenchel samen wasser. 2 1/2
 Erdbeer wasser. 4 1/2

℞ ij

cum hie



cum uino.

- Fumarie.
- Florum omnium.
- Gratiola.
- Galanga syluestris.
- Guaiaci liquoris.
- Hyj.
- Hedera terrestris.
- Iridis.
- Iuniperi.
- Flo: Lauendule.
- Liliorum alborum.
- Conuallium.
- Lupuli.
- Lactuce.
- Leuistici.
- Limonium.
- Matricarie.
- Melisse.
- Maiores.
- Mentha.
- Meliloti.
- Malue.
- Matris syluarum.
- Mellis.
- Nymphae.
- Nucum immaturarum.
- Nasturtij.
- Ouorum.
- Origani.
- Prunelle.

Aqua

- Erdtbeer mit wein ausgezogen. 4 ℥
- Ertrauch wasser. 2 ℥
- Allerblumen wasser. 2 ℥
- Kirch Isop wasser. 2 ℥
- Wilder Kalmus wasser. 2 ℥
- Safft aus Franzosenholz gezogen. 2 ℥
- Isop wasser. 2 ℥
- Gundelreb wasser. (wasser. 2 ℥
- Violwurtz oder Blawolilien 2 ℥
- Wacholderbeer wasser. 2 ℥
- Lauendelblumen wasser. 4 ℥
- Weisserlilien wasser. 2 ℥
- Lilium conuallium wasser. 4 ℥
- Hopffen wasser. 2 ℥
- Lactuken wasser. 2 ℥
- Liebstickelwasser. 2 ℥
- Limonien wasser. 1 ℥
- Mutterkraut wasser. 2 ℥
- Melissen wasser. 2 ℥
- Maiores wasser. 4 ℥
- Kansemünz wasser. 4 ℥
- Steinklee wasser. 2 ℥
- Pappeln wasser. 2 ℥
- Geißblatt wasser. 2 ℥
- Honig wasser. 1 ℥
- Seeblumen wasser. 2 ℥
- Unreiff Walnuß wasser. 6 ℥
- Kressen wasser. 2 ℥
- Eyer wasser. 6 ℥
- Tosten wasser. 2 ℥
- Prunellen wasser. 2 ℥

Portulac.

Aqua



Ein vntz.

Portulacae.
 Pimpinellae.
 Prasilij.
 Prunorum syluestrium.
 Pulegij.
 Plantaginis.
 Petroselini.
 Peoniae.
 Papaueris agrestis.
 Primulae ueris uel herbae para-
 lysis.
 Pomorum syluestrium.
 Fol: Persicorum.
 Querci.
 Raphani maioris.
 minoris.
 Aqua
 Rute.
 Rorismarini.
 Rosarum rubearum.
 Albarum.
 Spicae.
 Siliginis.
 Sambuci.
 Solatri.
 Scabiosae.
 Saluae.
 Spermatis randarum.
 Saxifragiae.
 Semper uiui, id est, Sedi.
 Liquoris Santali.
 Serpilli.
 Senecionis, id est, Erigeri.

Purzelkraut wasser. 2 ℥
 Zibennell wasser. 2 ℥
 Schwarzer Andorn wasser. 2 ℥
 Schlee wasser. 2 ℥
 Poley wasser. 2 ℥
 Wegerich wasser. 2 ℥
 Petersilien wasser. 2 ℥
 Peonien wasser. 2 ℥
 Wildermon wasser. 2 ℥
 Schlüsselblumen wasser. 2 ℥

 Wilder Holzöpfel wasser. 2 ℥
 Pfersigbletter wasser. 2 ℥
 Eichenlaub wasser. 2 ℥
 Merrettich wasser. 2 ℥
 Kettig wasser. 2 ℥
 Rauten wasser. 2 ℥
 Rosmarien wasser. 1 ℥
 Roth Rosen wasser. 6 ℥
 Weisser Rosen wasser. 4 ℥
 Spite wasser. 4 ℥
 Rocken wasser. 2 ℥
 Holunder wasser. 2 ℥
 Nachschaten wasser. 2 ℥
 Apostemkraut wasser. 2 ℥
 Salbey wasser. 2 ℥
 Froschleich wasser. 2 ℥
 Steinbrech wasser. 2 ℥
 Klein Hauswurz oder Bla-
 belöf wasser. 2 ℥
 Safft von Santalen gezogen. 3 6 ℥
 Quentel Kümilen wasser. 2 ℥
 Kreuzwurz wasser. 2 ℥

℞ iij

sigilli



| | | | |
|------|-----------------------------------|--|---------|
| | | | 1. unz. |
| | Sigilli Salomonis .i. Polygonati. | Weißwurtz wasser. | 2 8 |
| | Scolopendriae. | Ochsenzungen wasser / Spiz cant wasser. | 6 8 |
| | Scordij. | Knoblauchkraut wasser. | 2 8 |
| | Tilia. | Lindenblüt wasser. | 4 8 |
| | cum uino. | Lindenblüt wasser mit wein ausgezogen. | 6 8 |
| | Thapsi barbati. | Wulkraut / Königkerzen wasser. | 2 8 |
| | Liquoris Visci quercini. | Safft aus Eichen mistel gezogen. | 2 8 |
| Aqua | Vrtica maioris. | Grosse Nessel wasser. | 2 8 |
| | Volubilis. | Kloekilien wasser. | 2 8 |
| | Verbenae. | Eiserhartkraut wasser. | 2 8 |
| | Vngulae caballinae. | Rosshub oder brandtlattich wasser. | 2 8 |
| | Vrtica minoris. | Klein Nessel wasser. | 2 8 |
| | Veronicae. | Ehrenpreiß wasser. | 2 8 |
| | Violarum. | Violen wasser. | 2 8 |
| | Valerianae. | Baldrian wasser. | 2 8 |

XIIII.
 SVCCI LIQUIDI.
 Einfechtige dünne Säfte.

| | | |
|------------------------------------|------------------------|----------|
| | | Ein lot. |
| Acetum. | Essig. | 3 8 |
| Acetum Rosarum. | Rosen Essig. | 3 8 |
| Caryophyllorum. | Negelchen Essig. | 3 8 |
| Ruta. | Rauten Essig. | 3 8 |
| Scordij. | Wilderknoblauch Essig. | 3 8 |
| Succus Agrestae, id est, Omphacij. | Agrest Safft. | 8 8 |
| Succus Curi aceto; id est uini. | Citronen Safft. | 2 8 6 8 |
| | | SUCCUS |

Succus { Cydoniorum.
 Granatorum.
 Limonum.

| | | |
|----------------------|----------|---------|
| Quitten Safft. | Ein Lot. | 88 |
| Granaten Safft. | | 1 58 88 |
| Saur Limonien Safft. | | 2 58 68 |

XV.

SUCCI INSPISSATI.

Harte Säfte.

| | | |
|--------------------------------|------------------------------|---------|
| Afa dulcis. | Wolriechent Afa. | 16 58 |
| foetida. | Stinckend Afa/ Teuffels. | 15 6 88 |
| Succus Absinthij. | Wermuth Safft. (drect. | 15 4 88 |
| Acacia. | Schlehen Safft. | 88 |
| Aloe lota. | Gewaschen Aloe. | 2 58 |
| Epaticum. | Gemein gut Aloe. | 15 6 88 |
| Zacotarimum uulgo | Das beste Aloe aus der Insel | |
| Succocitrimum. | Succotra. | 2 58 |
| Succus Buglossae. | Klein Ochsenzung Safft. | 4 88 |
| Elaterium. i. succus Cucumeris | Wilder Guriken Safft. | 4 58 68 |
| Fumaria. (agrestis. | Erdrauch Safft. | 15 88 |
| Succus { Foeniculi. | Fenchel Safft. | 15 88 |
| Gratiolae. | Kirch Ilop Safft. | 15 88 |
| Glycyrrhizae. | Gemein Leckritzen Safft. | 10 88 |
| Hypocistis. | | 15 88 |
| Opium. | Wildermon Safft. | 5 58 |
| Scammoneda. | | 9 58 |
| Succus ungulae caballinae. | Rosshub oder brandlattich | |
| | Safft. | 2 58 |

XVI.

EXTRACTIONES ARTIFICIOSAE succorum, seu Tincturae.

Künstlich ausgezogen Säfte.

Angelicae.

Angelica.
 Althea.
 Cort: Arantiorum.
 Semi: Aquilegia.
 Tinctura Antimonij.
 Auri.
 Auri potabilis.
 Corallo: rubeorum.
 Limatura Chalybis.
 Calami Aromatici.
 Caryophyllorum.
 Cornu cerui usti.
 Cardui Benedicti.
 Capparum.
 Diptamni albi.
 Enula.
 Esula.
 Gentiana.
 Galanga.
 Glycyrrhiza.
 Hermodactylorum.
 Hellebori nigri.
 Ireos.
 Ligni Sancti.
 Margaritaru cum Spiritu uini.
 cum aqua Cinamomi.
 Maceris.
 Moschatae nucis.
 Mandragora.
 Semi: Nasturtij.
 Oculorum Cancri.
 Piperis.
 Peonia.

Extra-
stiones

Angelick Safft.
 Libisch Safft.
 Pomerantz schalen Safft.
 Meley Safft.

 Gefeiletsstael Safft.
 Kalmus Safft.
 Negelchen Safft.

 Franzosenholz Safft.

 Moschatenblumen Safft.
 Moschaten Safft.
 Alraunwurz Safft.
 Kressen Safft.
 Krebsaugen Safft.
 Pfeffer Safft.
 Peonien Safft.

5 gr 38
 6 gr
 6 gr
 5 gr
 16 gr
 1 thaler
 3 güldē
 6 gr
 5 gr
 5 gr
 6 gr
 6 gr
 5 gr
 5 gr
 5 gr
 5 gr
 5 gr
 16 gr
 5 gr
 6 gr
 6 gr
 6 gr
 6 gr
 16 gr
 16 gr
 8 gr
 6 gr
 6 gr
 6 gr
 6 gr
 8 gr
 6 gr
 Pimpia

Extra-
stiones

Oleum-

Ein Quentir.

| | | | |
|--------------|---------------------|-----------------------------|-------|
| Extractiones | Pimpinella. | Bibenelsaffe. | 5 gr |
| | Pyrethri. | Bertramsaffe. | 4 gr |
| | Extract. | Rhabarbari optimi. | 18 gr |
| | Tinctura | Rhabar: D. Henrici Brandes. | 8 gr |
| | | Rubinorum cum Spiritu uini. | 16 gr |
| | | Cum aqua cinamomi. | 16 gr |
| | | Sulphuris Citrini. | 6 gr |
| | | Santali rubci. | 5 gr |
| | | Soldanella | 6 gr |
| | | Salse parilie. | 6 gr |
| | Saturni. | 4 gr | |
| | Staphidis agrie. | 4 gr | |
| | Preparatio Saturni. | 4 gr | |
| | Turbith. | 4 gr | |
| | Zinziberis. | 10 gr | |
| | Zedoarie. | 10 gr | |
| | | 9 gr | |

XVII.

OLEA SIMPLICIA, DESTILLATA & EXPRESSA.

Einfeltige Oel/ gedistillirt oder ausgedruckt.

| | | | |
|----------|-----------------|---------------------------------------|------------|
| Oleum | Anisi. | Anisoel. | 4 gr |
| | Anethi. | Diloel. | 4 gr |
| | Cinamomi. | Zimmetrindenoel | 2 1/4 thal |
| | Caryophyllorum. | Negelhoel. | 24 gr |
| | Cymmi. | Römischentümmeloel. | 4 gr |
| | Carui. | Seldtükümmel oel oder Carwelen (oel.) | 4 gr |
| | Foeniculi. | Fencheloel. | 4 gr |
| | Ladani. | Franzosenholzgoel. | 16 gr |
| | Ligni Guaiaci | Lauendeloel. | 16 gr |
| | Lauendula. | Muschatenblumenoel. | 2 gr |
| Maceris. | | 18 gr | |
| | | Mentha | |

1. Quentis.

| | | | |
|-------|----------------------------|----------------------------------|---------|
| Oleum | Menthae. | Krausmünz öl. | 6 gr |
| | Nucum moschatarum. | Muschatennuß öl. | 6 gr |
| | Piperis distillati. | Pfeffer öl. | 18 gr |
| | Rutæ distillatæ. | Kauten öl. | 6 gr |
| | Succini rubei. | Rother Bernstein oder Horn | 4 gr 68 |
| | citrimi. | Gelber Bernstein öl. (stein öl.) | 5 gr |
| | albi. | Weisser Hornstein öl. | 1 gr |
| | Santalorum. | Santeln oel. | 12 gr |
| | Terebinthinae albæ destil: | Weiß Terpentin. | 2 gr |
| | flauæ. | Gelb Terpentin. | 1 gr 68 |
| | Tartari cum Sulphure. | Weinstein geschwefelter öl. | 1 gr |
| | Vitrioli. | Vitriol öl. | 6 gr |
| | Spiritus Vitrioli. | Vitriol spiritus. | 3 gr |
| | Iuniperi granorum. | Wachalderbehr öl. | 2 gr |
| | ligni. | Wachalderholz. | 1 gr |

XVIII.

MEDICINAE AB ANIMALI-
bus sumtae.

Erkeneye so von Thieren genomen.

1. Lot.

| | | | |
|----------------------------|----------------------------|----------|----------|
| Ambræ. | | 1. gran | 3 ½ gr |
| Alcis ungula. | Elend Klau. | 1. quin. | 2 gr |
| Albū græcum .i. flores Me. | Weisser Hundsdreck. | | 2 gr |
| Boletum ceruinum. (lampi. | Hirsbrunst. | | 5 gr |
| Blacca Bizantia uel unguis | odoratus Onyches. | | 4 gr |
| Castorium. | Siber geil. | | 2 gr |
| Cantharides. | Hispanische Fliegen. | | 1 gr 68 |
| Coagulum leporis. | Hasen läff. | | 1 gr 68 |
| Cornu cerui crudum. | Hirschorn vngibrant. | | 6 gr |
| ustum. | Gebrant Hirschorn. | | 8 gr |
| Calcanei cerui. | Hirschen sprunck. | | 4 gr |
| Craneum humanum. | Eins Menschen Hirnschedel. | | 1 gr |
| Canceri fluuiales usti. | Gebrante Krebs. | | 6 gr |
| | | | Calcaneo |

Calcanei leporis.
 Cuculus ustus.
 Carpionum lapides.
 Entali & Dentali.
 Epar lupinum.
 Eboris rasura.
 Fel Tauri.
 Lumbrici prepara:
 Pili leporis combusti.
 Moschus Alexand. optimus.
 Mandibulae Lupi pis: prap.
 Mumia.
 Mituli.
 Oss: de corde cerui. 1 nūo
 Oculi cancri.
 Oss: Sepie. 1 nūo.
 Oculi lupi piscis.
 Pulmo uulpis.
 Percarum lapides.
 Scincus marinus.
 montanus.
 Sericum crudum.
 torrefactum.
 Sanguis hircinus.
 Sperma cæti.
 Spongia ceruina.
 Senecltus seu spoliū serpentis.
 Tunica interioris uentriculi
 Zibethum. (gallinarū.

Hasensprung.
 Gebranter Kuckuck.
 Karpenstein.
 Schlangen vñ Natter Köpff.
 Wolffs leber. (chen.
 Geschaben Helffenbein.
 Regenwurm præparirt.
 Gebrante Hasenhar.
 Bisemet aus Alexandria. 1 grā.
 Hechtkeiffen præparirt.
 Muschelet.
 Beinlein aus Hirschen hertz.
 Krebs augen. (1 nūo.
 Blachfisch bein.
 Hechts augen.
 Fuchs lungen.
 Persick stein.
 Vngeferbte Seide.
 Gebrante Seide.
 Bocksblut.
 Wolradt.
 Schlangen haut oder balck.
 Inerlich haut vñ hūner magē.
 Zibet .i. schweis von Zibet
 Kerzlin. 1 gran

Ein lot.
 18
 19
 19
 68
 68
 68
 28
 19 68
 19 68
 28
 48
 28
 48
 19 68
 10 8
 48
 19 68
 38
 19 68
 19
 88
 48
 88
 48
 48
 28
 19
 68
 28

XIX.

S ij

MEDVL



MEDVLLA, SEBA ET ADIPES.

Marck / Vnſchlit vnd Fett.

| | | |
|------------------------|-------------------------|--------|
| Axungia porcina. | Schweinenfett. | 18 |
| Adeps Melis .i. Taxi. | Dachſſchmalz. | 8 8 |
| Caninus. | Hundſchmalz. | 8 8 |
| Vrſinus. | Behrenſchmalz. | 9 8 |
| Gallinus. | Hennenfeth. | 4 8 |
| Capi. | Kappannenfeth. | 6 8 |
| Anſerinus. | Gensfeth. | 4 8 |
| Anatinus. | Enthenfeth. | 4 8 |
| Anatis ferinae | Wildenthenfeth. | 6 8 |
| Ardea. | Reigerschmalz. | 15 8 |
| Coturnicum. | Wachtelſchmalz. | 15 8 |
| Leporinus. | Hasenfeth. | 18 6 8 |
| Ceruinus. | Hirſchenfeth. | 6 8 |
| Equinus. | Pferdefeth. | 4 8 |
| Hircinus. | Bockfeth. | 4 8 |
| Taurinus. | Ochſenfeth. | 4 8 |
| Humanus. | Mienſchenfeth. | 12 8 |
| Catti ſylueſtris. | Wildkatzenſchmalz. | 8 8 |
| Hedi. | Ziegenboecklin ſchmalz. | 4 8 |
| Aſciae piſcis. | Aſchenſchmalz. | 8 8 |
| Piſcis catacci. | Tran. | 9 8 |
| Seuum ceruinum . | Hirſchen vnſchlit. | 4 8 |
| Bouinum | Kinder vnſchlit. | 2 8 |
| Medulla crurum vituli. | Marck aus Kalbbeinen. | 3 8 |
| Cerui. | Hirſchen marck. | 6 8 |
| Bouis. | Ochſen marck. | 4 8 |
| Hirci. | Bocks marck. | 3 8 |
| Butyrum ſalis expers. | Vngeſalzen Butter. | 18 |

X X.

F A R I N A E, Mehl.

Foeni graecio.

Pulvis



Ein lot

| | | |
|-----------------------|-------------------------------|-----|
| Foenugreci. | Soenugrecf ober bochsamē mehl | 3 ℞ |
| Orobi, id. est, Erui. | Recht Eruen oder Erbs mehl. | 2 ℞ |
| Lentium. | Linſen mehl. | 2 ℞ |
| Semi: Lini. | Leinsamen mehl. | 2 ℞ |
| Hordei. | Gerſten mehl. | 1 ℞ |
| Fabarum. | Bohnen mehl. | 3 ℞ |
| Lupinorum. | Seigbohnen mehl. | 4 ℞ |
| Tritic. | Weizen mehl. | 1 ℞ |
| Amyli, vulgo Amidi. | Krafft mehl. | 2 ℞ |

XXI.

PVLVERES SIMPLICES.

Einfechte Puluer.

| | | |
|---|--|------------|
| Abſinthij. (folijs.) | Wermuth puluer. | 4 ℞ |
| Aristolochia longæ ex radicibus. rotundæ. | Oſterlucey von blettern puluer. Von wurzeln puluer. | 4 ℞ 4 ℞ |
| Acetoſæ. | Zolwurtz puluer. | 4 ℞ |
| Agrimoniæ. | Saurampffer puluer. | 4 ℞ |
| Antimonij Præpa: | Odermennig puluer. | 4 ℞ |
| Flo: Anthos. | Bereit Spießglas puluer. | 4 ℞ |
| Anethi. | Gepuluert Roſmarin blumen. | 6 ℞ |
| Ambroſianæ. | Dill puluer. | 4 ℞ |
| Albi græci. | Weißhundsdrack gepuluert. | 4 ℞ |
| Acori. | Gepulserter Kalmuſ. | 4 ℞ |
| Agarici fini. | Dannenschwem puluer. | 5 ℞ |
| Aronis. | Arons wurzel oder Klein natterw. | 4 ℞ |
| Cort: Arantiorum. | Pomerantz ſchellen puluer. (pul.) | 6 ℞ |
| Aſari. | Haſelwurtz puluer. | 4 ℞ |
| Aniſi. | Aniſ puluer. | 4 ℞ |
| Semi: Aquilegiæ. | Akeley ſamen puluer. | 8 ℞ |
| Alkekengi. | Jüdenkirſchen gepuluert. | 4 ℞ |
| Angelicæ. | Angelick puluer. | 4 ℞ |

§ iij

Althææ.



| | | Ein Loth: |
|-------------------------|-------------------------------|-----------|
| Alth.ee. | Ribisch puluer. | 4 8 |
| Apil. | Gemeiner Epsspuluer. | 4 8 |
| Betonice. | Betonien puluer. | 4 8 |
| Balaustiorum. | Granatöpfelblüt gepüluert | 2 5 8 |
| Basiliconis .i. Ocymi. | Basilien puluer. | 1 5 8 |
| Baccarum Lauri. | Lohrberpuluer. | 4 8 |
| Been albi. | | 6 8 |
| Rubei. | | 6 8 |
| Boli communis. | Des gemeinen Boli puluer. | 1 8 |
| Corti: cassie fistule. | Rinde von Cassie fist: gepül: | 4 8 |
| Carui. | Feldkümmels puluer. | 4 8 |
| Calamenthe. | Wilder Poley puluer. | 4 8 |
| Cantharidum. | Hispanische Fliegen gepül. | 2 5 8 |
| Cyna. | Eder wurmsamen puluer. | 2 5 8 |
| Cardui Benedicti. | Kardenbenedictenpuluer. | 6 8 |
| Cornu cerui usti præpa: | Gebrand Hirschhorn præpa. | 8 8 |
| Crete præpar: | Præparirte Kreiden. | 1 5 8 6 8 |
| Cardopacie. | Cardopacien puluer. | 4 8 |
| Centaurij minoris. | Tausentgüldenkraut gepül: | 4 8 |
| Corti: citri. | Citronenrinden puluer. | 8 8 |
| Capilli Veneris. | Venus oder Frawenhar pul: | 4 8 |
| Flo: Chamomille. | Chamomillenblumen pulu: | 4 8 |
| Corti: Capparum. | Cappernrinde puluer. | 6 8 |
| Curcuma. | | 8 8 |
| Cydoniorum. | Quittenpuluer. | 4 8 |
| Cymini. | Römisch kümmel puluer. | 4 8 |
| Chelidonia. | Schwalbenkraut puluer. | 4 8 |
| Coriandri. | Coriander puluer. (schalen. | 4 8 |
| Cranei humani præp: | Præparirter Menschenhirn | 6 5 8 |
| Ceterach. | Steinfarn oder spicantē pul: | 6 8 |
| Cuculi combusti. | Gebrandter Kutuck's pul: | 1 5 8 6 8 |
| Corallina. | Wurmkraut gepüluert. | 6 8 |
| Chamæpityos. | Jelenger je liebers kraut ge: | 4 8 |
| | | Cyperis |

Ein Lot

Cyperi.
 Cassie lignea.
 Cineris clauellati.
 Consolida maioris.
 Castorij.
 Costi amari.
 Caryophyllatae.
 Semi: Dauci.
 Doronici.
 Diagridij.
 Oß: Dactylorum.
 Semi: Diptamni.
 Ebuli.
 Erucæ.
 Euphrasie.
 Enulae.
 Encausti.
 Epithymi.
 Epaticæ.
 Esulae prepar.
 Epatis lupi.
 Foeniculi.
 Foenugraci.
 Gentiane albæ.
 Granatorum.
 Gratiolæ.
 Gipsi usti.
 Gallarum.
 Gummi Arabici.
 Elemi, id est, Cedri.
 Glandium syluestrium.
 Hellebori nigri.
 Albi.

Cippern puluer. 8℞
 Grober Zimmets puluer. 2℞
 Waidtaschen puluer. 4℞
 Rittersporen puluer. 4℞
 Bibergeil gepüluert. 3℞
 6℞
 Benedicte wurzel gepül: 4℞
 4℞
 Brustwurtz puluer. 6℞
 10℞
 Dattelschalen gepüluert. 4℞
 Diptam samen puluer. 4℞
 Attech puluer. 4℞
 Weisser senff puluer. 4℞
 Augentrost puluer. 4℞
 Alandt puluer. 4℞
 Tintenpuluer. 4℞
 6℞
 Leberkraut puluer. 4℞
 Zubereite wulffsmilchwurtz 1℞
 Wulffsleber puluer. 2℞
 Fenchelsamen puluer. 4℞
 Fenugreck puluer. 4℞
 Weiß Enzian puluer. 4℞
 Granat öpffel gepüluert. 6℞
 Kirch Isops puluer. 4℞
 Gebrät gips oder sperkalck's 1℞
 Galöpffel puluer. (puluer. 5℞
 Gestossen Gummi. 6℞
 Cedern gummi gestossen. 2℞
 Eichel puluer. 4℞
 Schwarz Vießwurtz pul: 4℞
 Weiß Vießwurtz puluer. 4℞
 Hyssopi.

Hyssopi.
 Hyoscyami.
 Hermodactylorum.
 Hematitidis præp.
 Iridis nostræ.
 Illyricæ.
 Iuniperi granorum.
 Flo: Lauendulæ.
 Lupinorum.
 Lapatij acuti.
 Liquiritiæ.
 Lini.
 Rad: Leuistici.
 Semi: Leuistici.
 Leporis usti crinis.
 Lapid: Lazuli.
 Lyncis.
 Chrystalli.
 Matris perlarum.
 Masticis.
 Mumie.
 Morsus Diaboli.
 Meliloti.
 Menthe.
 Matricariæ.
 Melisse.
 Mandragoræ.
 Milij Solis.
 Maioranæ.
 Matris syluæ. i. periclymæ.
 Mirrhæ. (ni.
 Messilorum.
 Masse canne.

Puluis

Isops puluer.
 Bilfamen puluer.
 Bereiter Blutstein.
 Blaw Lilienwurtz puluer.
 Violwurtz puluer.
 Wacholderbeer gepul:
 Lauendei blumen puluer.
 Feigbohnen puluer.
 Grindwurtz puluer.
 Süßwurtz gepuluert.
 Linsamen puluer.
 Liebstückelwurtz gepuluert.
 Liebstückel sat puluer.
 Hasenhäres puluer das gebrant ist
 Mutterperle gepuluert.
 Mastic gepuluert.
 Gepuluert Mumia.
 Teuffels biß gepuluert.
 Steinklee puluer.
 Münz puluer.
 Mutterkrauts puluer.
 Melissen puluer.
 Alraunwurtz puluer.
 Mehrhirsch puluer.
 Maioran puluer.
 Geißblats puluer oder Specklilie
 Mirrhen puluer.
 Gepuluerte Nispelen.

4 8
 4 8
 8 8
 15 6 8
 4 8
 4 8
 4 8
 4 8
 4 8
 4 8
 4 8
 4 8
 4 8
 4 8
 4 8
 2 5
 10 5
 2 5
 2 5
 4 5
 2 5
 2 5
 4 8
 4 8
 4 8
 4 8
 4 8
 4 8
 6 8
 6 8
 4 8
 4 8
 2 5
 4 8
 4 8
 Merck

Puluis



Ein Lot.

| | | |
|---------------------------|------------------------------------|---------|
| Mercurialis. | Bingelkrauts puluer. | 4 8 |
| Rad: Meu. | Behrwurtz puluer. | 4 8 |
| Mandib. Lupi piscis usta- | Hechtskiffen zu puluer gebrant. | 8 8 |
| Fol: Nymphae, (rum. | Seeblumen puluer. | 4 8 |
| Narcisci. | Zeitlosen puluer. | 4 8 |
| Nepithae. | Wilder Poley oder Krausemüntz | 4 8 |
| Nasturtij. | Kress gepuluert. (puluer. | 4 8 |
| Nigelle. | Schwarzer Kümel gepuluert. | 4 8 |
| Nucum uomicarum. | Kraen euglin gepuluert. | 2 5 |
| Olibani. | Gepuluert Weyrauch. | 1 5 |
| Cort: ouorum prapa. | Praeparirte oder gepuluerte Eier | 1 5 6 8 |
| Ostrutij. | Meisterwurtz gepuluert. (schalen. | 6 8 |
| Origani. | Tosten puluer. | 4 8 |
| Oculorum Lupi piscis. | Hechts Augen gepuluert. (uert. | 2 5 |
| De osib: cordis cerui. | Benlein aus des hirsen hertz gepul | 3 6 5 |
| Oculorum cancri prap. | Praeparirte oder gepuluerte Krebs | 1 5 6 8 |
| Oß: de cornu cerui. | Hirschhorn gepuluert. (augen. | 1 5 6 8 |
| Prasij uel Marrubij. | Schwarzer Andorn gepuluert. | 4 8 |
| Rad: plantaginis. | Wegerichs wurzel gepuluert. | 4 8 |
| Semi: plantaginis. | Wegerichs samen puluer. | 4 8 |
| Fol: plantaginis. | Wegerichs bletter gepuluert. | 4 8 |
| Rad: Pimpinellae. | Bibenel wurzel puluer. | 4 8 |
| Pulmonariae. | Lungenkrauts puluer. | 4 8 |
| Rad: Peoniae. | Peonien wurzel puluer. | 6 8 |
| Semi: Peoniae. | Peonien samen gepuluert. | 1 5 |
| Pulmonis uulpis. | Fuchslunge gepuluert. | 3 5 |
| Rad: Pentaphylli. | Sünffinger krauts wurzel gepul | 4 8 |
| Polypodij. | Engelsüß puluer. (uert. | 4 8 |
| Plumbi usti cum sulphure | Bley mit Schwefel gepuluert. | 4 8 |
| Semi: Petroselini. | Peterzilien samen puluer. | 4 8 |
| Pulegij. | Poley puluer. | 4 8 |
| Pimpinellae. | Bibenel gepuluert. | 4 8 |
| Pyrethri. | Bertrams puluer. | 4 8 |

G

Fol: Riff

| | | |
|------------------------------|----------------------------------|---------|
| Fol Ruta. | Kautenbletter gepüluert. | 4 ℥ |
| Rasura Eboris præpa. | Praeparirts vñ gefeilets Helffen | 2 ℥ |
| Rosarum rubearum. | Rother Rosen puluer. (bein.) | 2 ℥ |
| Rasura cornu cerui. | Hirschhorn gefeilet. | 6 ℥ |
| Rubia tinctorum. | Ferberröche gepüluert. | 6 ℥ |
| Rhapontica. | Rhapontic gepüluert. | 2 ℥ |
| Rhabarbari. | Rhabarbar gepüluert. | 12 ℥ |
| Santali citrini. | Gelb Santeln gepüluert. | 2 ℥ |
| Rubei communis. | Rot Santeln das gemein gepul: | 6 ℥ |
| Optimi. | Das beste Santeln gepül: | 2 ℥ |
| Pro rotulis. | Zum Kügelin gepül: | 4 ℥ |
| Scordij. | Wilder knoblauchkraut pul. | 4 ℥ |
| Spica Indica. | Die Indische/ | 4 ℥ |
| Romana. | Römische Spica gepüluert. | 4 ℥ |
| Celtica. | Gemeine. | 4 ℥ |
| Stachados Arabica. | Kamelshorn gepüluert. | 6 ℥ |
| Squinanthi .i. Schenu an- | Mehrkol gepüluert. | 8 ℥ |
| Soldanella. (thos.) | Salbey puluer. | 6 ℥ |
| Salvia. | | 4 ℥ |
| Spodij de cannis præpa. | Steinfarn oder Spicant pul: | 5 ℥ |
| Scolopendria. | Saturey puluer. | 6 ℥ |
| Satureia. | Klein Endiuien gepüluert. | 4 ℥ |
| Scariola. | Apostemkrauts puluer. | 4 ℥ |
| Scabiosa. | Schlangenkraut gepüluert. | 4 ℥ |
| Serpentaria. | Praeparirte Eisenschlacken. | 1 ℥ 6 ℥ |
| Scoria ferri præpa. | Weißwurtz puluer. | 4 ℥ |
| Sigilli Salomonis .i. Poly- | Praeparirter lebendiger Schwef | 1 ℥ 4 ℥ |
| Sulphuris uiui pr. (gonati.) | Gelber Schwefel. (fel.) | 2 ℥ |
| Citrini. | Gräulicher Schwefel. | 1 ℥ |
| Grisei. | Riß zu puluer gebrant. | 8 ℥ |
| Silicis usti. | Seenenbaum puluer. | 8 ℥ |
| Sauina. | | 2 ℥ |
| Serapini. | | |

Stomach

Ein Loz.

| | | | |
|--------|-----------------------|--------------------------------|-----------|
| Pulvis | Stomachorum Galli. | Hüner magen innerliche heutlin | 1 5 8 |
| | Sandaracæ. | gepüluert. | 2 5 8 |
| | Fol: sene. | Semßbletter gepül: | 1 5 8 |
| | Satyrii. | Stendelwurtz gepüluert. | 1 5 8 6 8 |
| | Flo: Sambuci. | Holunder oder Kliederblüt pul: | 4 8 |
| | Serici crudi. | Vngeferbter Seiden puluer. | 6 5 8 |
| | Sanguinis hircini. | Hirßblüt gepüluert. | 8 8 |
| | Sanguinis Draconis. | Drachenblüt gepüluert. | 3 5 8 |
| | Storacis calamimaris. | | 4 5 8 |
| | Rubeæ. | | 6 5 8 |
| | Rad: Tormentillæ. | Ermethilwurtz gepüluert. | 4 8 |
| | Tutia præpa: | | 3 5 8 |
| | Carbonum Tiliæ. | Lindenkolen gepüluert. | 2 8 |
| | Vrticæ. | Nessel gepüluert. | 8 8 |
| | Veronica. | Ehrnpreis puluer. | 4 8 |
| | Visci quercini. | Eichenmispel puluer. | 1 5 8 6 8 |
| | Valerianæ. | Baldrian puluer. | 4 8 |
| | Vngulæ caballinæ. | Hofflattich puluer. | 4 8 |
| | Flo: Violarum. | Violenblumen puluer. | 2 5 8 |
| | Vincetoxicæ. | Schwalbenwurtz gepüluert. | 4 8 |
| | Xylobalsami. | Balsam holz gepüluert. | 1 5 8 |
| | Zmabrii præpa: | Praeparirter Zinober. | 1 5 8 6 8 |

XXII.

Sequentes materiæ non habent certum pretium.
 Nachfolgende stücken/nach dem sie im kauff steigen oder fallen/
 sollen des Jars / nach den Leipzischen Märkten / auff zwei Taffeln in
 der Apotheken / vnd auffm Rathhaus / auffgeschrieben werden / mit irer
 sonderlichen Taxa, doch ohne vorenderung der Taxa, welche in nach
 folgenden Compositis oder zu hauff gesetzten stü
 cken folgen wird.

- | Kalmuß.
- | Paradisholz.
- | Pomeranzien.
- G ij
- Amygdæ

Amygdale dulces.
 Amygdale amare
 Argentum uiuum.
 Borax artific:
 Crocus.
 Caryophylli.
 Cinamomum.
 Cardamomum.
 Caphura.
 Cypria uuae.
 Carice.
 Citria mala.
 Granata mala.
 Gossipium, id est, Bombasum.
 Galanga minor.
 Grana Paradisi.
 Limones.
 Macis.
 Manna.
 Mel electum.
 Nux myristica.
 Piper nigrum.
 Rhabarbarum.
 Sericum crudum.
 Saccharum.
 Tamarindi.
 Thus.
 Vuae passe.
 Vuae corinthie.
 Zedoaria.
 Zinziber.

Süsse Mandeln.
 Bittere Mandeln.
 Quecksilber.
 Borras.
 Zaphran.
 Negelin.
 Simetrindt.
 Cardamömlin.
 Campher.
 Ziebeben.
 Feigen.
 Citronen.
 Granatöpfel.
 Baumwolle.
 Galgen.
 Paradisförner.
 Limonien.
 Muscatbluet.
 Manna.
 Honig.
 Muscatnüz.
 Schwarzer pfeffer.
 Rhabarber.
 Seide.
 Zucker.
 Tamarinden.
 Weirauch.
 Rosinlin.
 Korinthen.
 Zitroer.
 Ingber.

II. Zum

II.

Zum Andern folgen die Composita, das ist/ die Arzneyen/ so von vielen stücken zusammen gesetzt sein/ vnd in der Apoteken zu finden/ vnd sollen verkaufft werden/ wie folgt.

I.

Aquæ distillatæ compositæ.

Gedistillirte / vnd von vielen stücken zusammen gesetzte Wasser.

| | | ein Lot. |
|---|---|----------|
| Aqua Arantiorum. | Pomerantz wasser. | 6 ℥ |
| Aqua Caryophyllorum. | Negelin wasser. | 6 ℥ |
| Aqua Cinamomi cum succo Arantiorum. | Kannelwasser mit Pomeranzenwasser zuge- | 2 ℥ |
| Aqua Cinamomi cū aqua Rosarum & uino destillata. | Kannelwasser. (gericht. | 1 ℥ 6 ℥ |
| Aqua Cinamomi cum succo Limonium. | Kannelwasser mit Limonien-safft. | 2 ℥ |
| Aqua in Apoplexia. | Wasser vor den Schlagk. | 6 ℥ |
| Aqua infusionis Lauendule D. Augustini Schurffij. | Doctor Schurffs Lauen- delwasser. | 6 ℥ |
| Aqua Iuniperi. Limonum. | Wachalderwasser. | 2 ℥ |
| Macis. | Limonienwasser. | 6 ℥ |
| Aqua Pestilentialis. | Muschatēblumen wasser | 6 ℥ |
| Aqua uitæ communis. | Pestilenzwasser. | 6 ℥ |
| Aqua uitæ Doct: Brandes. | Ein gemein aqua uitæ. | 3 ℥ |
| Aqua uitæ Pestilentialis. | D. Brandes aqua uitæ. | 8 ℥ |
| | Pestilenz aqua uitæ. | 4 ℥ 4 ℥ |

II.

DECOCTIONES, SYRVI LONGI & infusiones.

Trencke/so von Kreutern vnd andern stücken gesotten/ sollen gerechnet werden vor Vnkost vnd Kolen 1. groschen vnd 4. pfemning. Die andern gebrauchlichen/ als Decoctum commune florum & fructuū, Item: Pectorale vor 1. Loth 3. pfemning/ vor Decoctum hordei, Gerstenwasser vor 1. pfundt

1. Groschen.

℥

Syrupi

III.
SYRVI SIMPLICES.

Einfachte Syrup.

| | | |
|---------------------------|--------------------------|---------|
| Syrupus acetosus simplex. | Saurampffer Safft. | 6 8 |
| De suc: Acetose. | Citrinat Safft. | 6 8 |
| Acetositatis Citri. | Limonien Safft. | 1 5 8 |
| Limonum. | Agresten Safft. | 6 8 |
| De Agresta. | Pomeranzen Safft. | 1 5 8 |
| Arantiorum. | Boragen Safft. | 8 8 |
| De succo Borriginis. | Betonien Safft. | 8 8 |
| Betonica. | Ochsenzungen Safft. | 8 8 |
| Buglossa. | Herzspans Safft. | 8 8 |
| Cardiaca. | Karden Benedicten Safft. | 8 8 |
| Cardui Benedicti. | Hindlufften Safft. | 8 8 |
| Cichorea. | Citrinat Schellen. | 8 8 |
| Corticum Citri | Endiuien Safft. | 8 8 |
| Syrupus de suc: Endiuie. | Birch Ilop Safft. | 8 8 |
| Gratiola. | Granat Safft. | 1 5 8 8 |
| Granatorum. | Violwurcz Safft. | 8 8 |
| Suc: Iridis. | Süßholz oder Leckerizen | 8 8 |
| Suc: Liquiritie. | Quitten Safft. (Safft. | 8 8 |
| Mia cydoniorum simpl. | Rosen honig. | 4 8 |
| Mel rosatum colatum. | Rosen honig das Stulgeng | 1 5 8 |
| Mel rosaceum solutium. | Alkeien honig. (macht. | 4 8 |
| Aquileie. | Rosin honig. | 6 8 |
| Passularum. | | 8 8 |
| Syrup: Mirtinus simplex. | | 6 8 |
| Oxymel simplex. | | 6 8 |
| Oxysaccharum simplex. | | 6 8 |
| Syrup: ex suc: paeonia. | Peonien Safft. | 8 8 |
| De pomis simp. | Apffel Safft. | 8 8 |
| De suc: parietaria. | Tag vñ nachtkraut safft. | 8 8 |
| | | Syrupus |



Ein lot.

| | | |
|---|------------------------------|-----|
| Syrupus Rosaceus solutivus. ex rosis siccis. | Rosen Safft zun stulgengē. | 1 ʒ |
| Ex suc: Scordij. Veronica. | Wilder knoblauchkraut | 8 ʒ |
| Violaceus solutivus. Ex succo Violarum. Vngulae caballinae. | Ehrenpreis safft. (safft.) | 8 ʒ |
| Syrupus infusionis rosarum. Violarum. | Violen safft zun stulgengen. | 1 ʒ |
| Sacchari clarificati communis. | Violen Safft. | 1 ʒ |
| | Hofflattich Safft. | 8 ʒ |
| | Syrup oder Melago. 1 lb | 3 ʒ |

IIII.

SYRVI COMPOSITI.

Syrupen von vielen stücken.

| | | |
|---------------------------|--------------------------------|---------|
| De Absinthio. | Wermuth Safft. | 8 ʒ |
| Acetosus compositus. | | 8 ʒ |
| Acetosus Diarrhodon. | | 8 ʒ |
| De Agarico cum Rhabar. | | 1 ʒ |
| De Althæa. | | 8 ʒ |
| Arthemisia. | | 8 ʒ |
| Betonica. | | 8 ʒ |
| Bisantinus. | | 8 ʒ |
| De Calamentha. | | 8 ʒ |
| Capillis Veneris. | | 8 ʒ |
| Chamomilla. | D: Bulberkern Chamomillen | 8 ʒ |
| Chamædryos. | (safft) | 8 ʒ |
| De Cichorea cum Rhabar: | | 1 ʒ 8 ʒ |
| De Cichorea cum Rhabar: & | | |
| infusione Pæoniae. | | 1 ʒ |
| De Epithymio. | | 8 ʒ |
| Eupatorio. | | 8 ʒ |
| Fumo terræ. | Simsstern oder Erdranch safft. | 1 ʒ |
| | De Hysca | |



| | Ein lot. | | Ein Lot. |
|-----------------------|----------|---------------------------|----------|
| De Hyssopod | 8 8 | Oxymel compositum. | 8 8 |
| Iniubis. | 3 8 | Squilliticum. | 8 8 |
| Liquiritia. | 8 8 | Oxyfaccarum squilliticum. | 1 5 8 |
| Lupulis. | 8 8 | De Papauere. | 8 8 |
| Mastice. | 1 5 8 | Portulaca. | 8 8 |
| Matricaria. | 8 8 | Prasfo. | 8 8 |
| Menta. | 8 8 | Duabus radicibus. | 8 8 |
| Miua cydoniorū aroma: | 1 5 8 | Quinq; radicibus. | 8 8 |
| Myrthinus compositus. | 8 8 | Scolopendria. | 8 8 |
| De Nymphaea. | 8 8 | Stachade. | 8 8 |

V. IVLEB.

Einfachte säfste mit Wasser vnd Zucker zugericht.

| | | |
|-----------------|---------------|-----|
| Iuleb Rosarum. | Rosen Iuleb. | 8 8 |
| Iuleb Violarum. | Violen Iuleb. | 8 8 |

VI. ROB.

Einfachte säfste so ohne vnd mit Zucker oder Honig zugericht.

| | | | |
|-----------------|-----|--------------|-----|
| Rob Berberorum. | 6 8 | Pranellorum. | 2 8 |
| Cerasorum | 2 8 | De Ribes. | 6 8 |
| Diamorum. | 4 8 | Sambuco. | 4 8 |
| Nucum. | 4 8 | | |

VII. LOCH.

Brust Latwergen.

| | | | |
|---------------|-----|-------------------|-----|
| Loch Caulium. | 6 8 | Portulaca. | 8 8 |
| De farfara. | 6 8 | Pulmone uulpis. | 8 8 |
| Papauere. | 8 8 | Sanum & expertum. | 8 8 |
| Pmo. | 8 8 | De Squilla. | 8 8 |

VIII. CONSERVAE.

Eingemachte Blumen mit Zucker.

Conserua

| | | Ein Lot |
|--------------|-----------------------------------|---------|
| Syluestrium. | Wilde Rosen Zucker. | 88 |
| Salvia. | Salbeyen Zucker. | 88 |
| Sambuci. | Slidderblüt Zucker. | 88 |
| Scordij. | Scordien wilderknoblauchs Zucker. | 88 |
| Tunica. | Negelchen Zucker. | 88 |
| Violarum. | Violen Zucker. | 88 |

IX. Conditia.

Eingemachte Wurzeln/Schalen vnd Früchte.

| | | |
|-----------------------------|--------------------------------|-------|
| Acorus conditus. | Eingemacht guter Ackerman. | 48 |
| Arantia condita. | Eingemachte Pomeranzen. | 28 |
| Calamus aromaticus con- | Eingemachter Calmus. | 48 |
| Caryophylli conditi (ditus) | Eingemachte Negelchen. | 38 |
| Cappares conditi. | Eingefülzene Capparn. 1 lb | 78 |
| Chebuli conditi. | Eingemachte Chebulen. | 28 |
| Cerasa condita. | Eingemachte Kirsen. | 38 |
| Cichorea radices condi- | Einge. Hindtleufften wurzel. | 48 |
| Cydonia condita. | Eingemachte Quitten. | 48 |
| Citra condita. | Eingemachte Citronen/Citrinat | 48 |
| Consolidæ maio:rad: cõ: | Eingemachte Walwurtz. | 48 |
| Corti: citri conditi. | Eingemachte Citronenschalen. | 88 |
| Arantiorum conditi. | Eingem. Pomeranzen schalen. | 88 |
| Saccharo obducti. | Pomeranzen schalen mit Zucker | 108 |
| Dilla materiae siue uaria | oberzogen. | |
| condita. | Ein Tillamatella. | 88 |
| Emblici conditi. | | 18 48 |
| Enula radices condita. | Eingemachte Alandswurtzel. | 48 |
| Eryngij radices cond: | Eingemachte Manstrewwurtz. | 48 |
| Feniculi radices cond: | Eingemachte Fenchelwurtzel. | 48 |
| Flores Arantiorũ cond: | Pomeranzen blüt eingemacht. | 18 48 |
| Galangæ rad: cond: | Eingemachte Galgan. | 00 |
| Limones conditi. | Eingefülzene Limonien. | 00 |
| Mespila condita. | Eingemachte Nispeln. | 48 |
| Nuces moschatae maio: | Einge. grosse Muschaten nüsse. | 00 |

minoz

| | | Ein Lot. |
|-------------------------|---------------------------------|----------|
| Mino. | Kleine Muschaten nüss einge. | 00 |
| Nuces Juglandes | Eingemachte Welsche nüsse. 1 | nūo 68 |
| Oliua condita. | Eingefaltzene Oliuen. | 00 |
| Pira Moschat. condita. | Eingemachte Muschatelbiern | 88 |
| Saccharo obducta. | mit Zucker vberzogen. | 108 |
| Petroselin rad: condi: | Eingemachte Peterzilien wurzel. | 48 |
| Pimpinella rad: cond: | Eingemachte Sibemel wurzel. | 48 |
| Prunella cond: | Eingemachte Kreken. | 00 |
| Zinzi: conditum cū sac: | Einge. Ingber mit einem Syrup | 88 |
| Siccum. | Vberzogen Ingber mit Zucker. | 108 |
| Indianum. | Indiamischer Ingber. | 108 |

X. Electuaria lenitiua & solutiua.

Geline vnd starck purgierende Ladwerg.

| | | | |
|------------------------|--------|------------------------|---------|
| Benedicta laxatiua | 198 48 | Diaprunum simpl: | 88 |
| Flores Cassia. | 4 98 | compos: | 198 48 |
| Cassia extracta. | 2 98 | Laxati: | 198 48 |
| Cum manna. | 2 98 | Diaturbith cum Rhabar. | 2 98 |
| Pro clysteribus. | 2 98 | Elect: Elefscoph. | 198 48 |
| Catharticum imperiale. | 198 48 | Lenitiuum. | 2 98 48 |
| Confectio Hamech. | 2 98 | Cum Manna. | 2 98 48 |
| Diacarthamum. | 198 48 | De Psyllo. | 198 48 |
| Diacassia frigida. | 2 98 | De suc: Rosarum. | 198 68 |
| Diacatholicon. | 198 48 | Hiera Logodij. | 198 48 |
| Diacydonium laxati: | 198 48 | Hiera picra simpl. | 198 48 |
| Diaphenicon. | 198 48 | Compos. | 198 48 |
| Diafeseben cum scamno: | 198 48 | Elect: Indum maius. | 198 48 |
| Sine Scammonca. | 198 48 | Passularum minorum. | 198 48 |
| Diasena. | 198 48 | D. Philippi Ruperti. | 198 48 |
| | | Panchymagogon. | 00 |

XI. Electuaria Opiata.

Starck n d giffte Ladwergen.

| | | |
|--------------------|-----|-----------|
| Aurea Alexandrina. | | 2 98 68 |
| | h g | Confectio |

Confectio Anacardina.

Diacastorium.

Diacodium.

Diaolibanum.

Diaraphanum.

Diasatyrium.

Elect: de baccis lauri.

Curatiuum pro peste.

Hugonis.

Kogeleri.

Elect: Liberantis D. Copi.

Lithontripon.

Mithridatum opt:

Elect: de nucibus Cronenbergij.

commune.

De Ovo Caesaris.

commune.

Micleta Nicolai.

Musa aenea.

Philonium maius.

minus.

Persicum.

Romanum.

Requies Nicolai.

Elect: Præseruatiuum.

Elect: resumptiuum.

De Rhabarbaro.

Theriaca Andromachi optima.

Venetiana.

Alexandrina.

ex inferiori Germania.

Triphera magna cum opio.

sine opio.

Persica.

Ein lot.

19 68

2 9

1 9

1 9

1 9

2 9

1 9

6 9 68

6 9 68

6 9 68

6 9 68

1 9

4 9

3 9

6 9

4 9 + 8

1 9

1 9

1 9 + 8

1 9 + 8

1 9 + 8

1 9 + 8

6 9 + 8

1 9 + 8

1 9 68

2 9

8 9

3 8

6 9

0 0

1 9 + 8

1 9 4 8

1 9 4 8

1 9 4 8

Sarda

Lohrbern Ladwerge.

Pestilentz Ladwerge.

D. Hugonis Ladwerge.

D. Kogelers Ladwerge.

D. Koppen liberantz Lat.

Nußlatwerge

Das gülden Ey.

D. Schurffj.

Der beste Theriac.

Venedischer Theriac.

Alexandrinischer Theriac.

Gemeiner Theriac.

| | | |
|------------------------------|--|--------------------|
| Saracenicæ. | | Ein lot. |
| Elect: Vini Arnoldi. | | 19 ^o 4 |
| Corroboratiuum cum Theriaca. | | 19 ^o 48 |
| <i>sine Theriaca.</i> | | 39 ^o |
| | | 29 ^o |

XII. Pulueres Cathartici

Purgirende Puluer.

| | | | |
|---------------------------|--------------------|----------------------------|--------------------|
| Puluis Benedictæ laxatiuæ | 19 ^o 68 | compositæ. | 19 ^o 48 |
| Diaturbith cum Rhabar. | 29 ^o | Lagodij. | 19 ^o 48 |
| Diasenæ. (baro. | 68 | Puluis laxatiuus communis. | 68 |
| Hieræ simplicis. | 19 ^o 48 | Optimus. | 19 ^o 68 |

XIII. Pulueres compositi.

Puluer von Vielen stücken.

| | | |
|-------------------------------|-------------------------------|--------------------|
| Puluis Caesaris pro peste. | Des Keisers Puluer. | 108 |
| Contra Casum. | Fur den Sahl. | 68 |
| Colicam. | Wider den Kolck. | 68 |
| Ad difficultatem partus. | | 19 ^o 48 |
| Dolorem dentium. | Zehn wehtage. | 68 |
| Epilepsiam. | Wider die schwere Kranckheit. | 68 |
| Febres. | Wider das Sieber. (heit. | 68 |
| Contra Lumbricos. | Zun Würmen. | 68 |
| Ad oculos. | Zun Augen. | 88 |
| Dentifricius | Zehn Puluer. | 38 |
| Diureticus. | Das den Harm treibt. | 28 |
| Pulue: pro fumo opt: | Reuchpuluer. | 68 |
| Communis. | Gemein Reuchpuluer. | 28 |
| Ad necandas muscas. | Fliegen puluer. | 28 |
| Pectoralis. | Peonien puluer. | 28 |
| Pro porcis. | Fur die Schweine. 1. lb. | 39 ^o |
| Sternutatorius D. Ruperti. | Praust Puluer. | 19 ^o 68 |
| Stomachalis D. Philippi. Rup: | | 48 |
| Communis. | Magenpuluer. | 38 |

XIIII. SPECIES.

Von vielen Gewurkeln vnd andern stücken.
h ij

Aromatici



1. Quentint.

| | |
|--------------------------|---------|
| Aromatici caryophyllati. | 2 ʒ |
| Rosati cum Moscho. | 4 ʒ |
| Sine Moscho. | 2 ʒ |
| Cordialium. | 2 ʒ |
| Temperatarum. | 2 ʒ |
| Bartholdi. | 3 ʒ |
| Diacalamenti. | 1 ʒ 4 ʒ |
| Diacinamomi. | 1 ʒ 4 ʒ |
| Diacosti. | 1 ʒ 4 ʒ |
| Diacurcumae. | 1 ʒ 4 ʒ |
| Diacymini. | 1 ʒ 4 ʒ |
| Diagalange. | 2 ʒ |
| Diabyssopi. | 1 ʒ 4 ʒ |
| Dia Ireos simpl: | 1 ʒ 4 ʒ |
| Compos: | 1 ʒ 4 ʒ |
| Dialaccae. | 1 ʒ 4 ʒ |
| Diamargariti calidi. | 2 ʒ 3 ʒ |
| Frigidi. | 6 ʒ |
| Diambræ. | 6 ʒ |
| Diamoschi dulcis. | 4 ʒ |
| Amari. | 4 ʒ |
| Dianisi. | 1 ʒ 4 ʒ |
| Dianthos. | 2 ʒ 8 ʒ |
| Dia Olibani. | 1 ʒ 4 ʒ |
| Diapapaveris. | 1 ʒ |

1. Quentint.

| | |
|---------------------------|---------|
| Diapenidij cum Speciebus. | 1 ʒ |
| Sine Speciebus. | 1 ʒ |
| Diapirris cum Moscho. | 2 ʒ 8 ʒ |
| Sine Moscho. | 1 ʒ 6 ʒ |
| Diaprasij. | 1 ʒ 4 ʒ |
| Diarhodon Abbatis. | 2 ʒ |
| Diathameron. | 2 ʒ 8 ʒ |
| Diatragacanthi calidi. | 1 ʒ 4 ʒ |
| Frigidi. | 1 ʒ 4 ʒ |
| Diatrion santalon. | 1 ʒ 4 ʒ |
| Diatrion pipereon. | 1 ʒ 4 ʒ |
| Diaxyloaloes. | 6 ʒ |
| Pro Epithemate cordis. | 3 ʒ |
| Elect: de gemmis calidi. | 6 ʒ 6 ʒ |
| Frigidi. | 2 ʒ 8 ʒ |
| Iustini Imperatoris. | 1 ʒ 6 ʒ |
| Letitie Galeni. | 2 ʒ |
| Rhazis. | 2 ʒ |
| Liberantis. | 2 ʒ |
| Liquiritie. | 1 ʒ 4 ʒ |
| Lithontripi. | 1 ʒ 4 ʒ |
| Loch sani. | 1 ʒ |
| Resumptiui. | 1 ʒ 6 ʒ |
| Rosatae nouelle. | 1 ʒ 6 ʒ |
| Einlo | |

XV. Confectiones. Confect Kuchen vnd Morzellen. 1. lot.

| | | |
|--------------------------------------|-----------------------|-----|
| Confectio Anisorum cum oleo Anisi. | Anis Kuchlin. | 1 ʒ |
| Cum ol: Anisi & ext: Enula. | Mit Anis oel. | 1 ʒ |
| Aromaticum caryophyllatum. | Negelchen Kuchlin | 1 ʒ |
| Caryophyll: cum oleo caryophyllorum. | mit negelchē oel. | 1 ʒ |
| Rosatum. | | 1 ʒ |
| Bechice albæ. | Weiß hust Kuchlin. | 6 ʒ |
| Nigræ. | Schwarz hust Kuchlin. | 8 ʒ |
| Corallina. | Kü: vor die würm. | 1 ʒ |

Ein Loth

| | | |
|-----------------------------------|---------------------------|--------|
| Diacalamentum. | | 88 |
| Diacurcuma. | | 88 |
| Diacuminum compos: | Kümmel Kuchlin. | 88 |
| Diagalanga. | | 158 |
| Diahyssopi. | | 88 |
| Dia Ireos Salomonis | Veiolwurtz Kuchlin. | 88 |
| Simplex. | | 88 |
| Dialacca. | | 88 |
| Diamargariton frigid: | | 88 |
| Diambra. | | 258 |
| Diamoschi dulcis. | | 158 68 |
| Dianthos. | | 158 |
| Diatragacanthum. | Dragagant Kuchlin. | 98 |
| Diapenidion. | | 88 |
| Diarhodon Abbatis. | | 108 |
| Diatrion pipereon. | | 88 |
| Diatrion santalon. | Leber Kuchlin. | 88 |
| Diaturbith cum Rhabar: | | 258 |
| Elect: de suc: Rosa: in rotulis. | Zucker Rosen Kuchlin. | 158 68 |
| Elect: Resumptiuum. | | 88 |
| Hy: oglottides in Peste rubea. | Rothe Mund Kuchlin. | 388 |
| Nigra. | Schwarz Mundkuch: | 488 |
| Confect: Letitie Galeni. | | 158 |
| Rhaxis. | | 158 |
| Liberantis cum Aloe & Bolo. | Liberantz Kuchlin. | 108 |
| Cum Aloe & sine Bolo. | | 108 |
| Liquiritiata. | Leberitz Kuchlin. | 88 |
| Lithontripon. (Cin: | (rind oel. | 88 |
| Manus Christi perlata cum Ol: | M:Ch: mit perlē vñ zimet | 258 |
| Manus Christi perl: cū aq: Ros: | Mit Rosenwasser. | 158 68 |
| Manus Chri: per: cū ex: Angel: | Mit perlē vñ Angel: safft | 158 |
| Manus Christi per: cū ol: cymini. | Mit perlē vñ kümmeloel. | 158 |
| Man: Chri: sine per: cū aq: Ros: | One perlē mit rosenwas. | 158 |
| Morselli Imperatoris. | Nürnbergische Morsel. | 108 |

Pro



| | | |
|------------------------------|------------------------------|-------|
| Pro grauidis tempore Pestis. | 2 ʒ Citrini. | 6 ʒ |
| Ex massa canna. | 1 ʒ 6 ʒ Marcipanes Vnuerkül. | 8 ʒ |
| Rubei. | 6 ʒ Vorguldet. (det.) | 1 ʒ 0 |

XVI. Confectiones saccharo obductæ.

Überzogene Zucker Confect.

| | | |
|----------------------------|--|---------|
| Amigdalarum dulcium. | Überzogen Mandel. | 6 ʒ |
| Anisorum. | Überzogen Anis. | 6 ʒ |
| Anisorum laxatiuorum. | Überzogen Anis / der Stuelgeng machtet. | 1 ʒ 4 ʒ |
| Cardamomi. | Überzogen Cardamomlin. | 1 ʒ |
| Caryophyllorum. | Überzogen Niegelchen. | 1 ʒ |
| Carui. | Carwelen überzogen. | 6 ʒ |
| Cinamomi. | Zimetrindt überzogen. | 1 ʒ |
| Coriandri. | Überzogen Coriander. | 6 ʒ |
| Confect: cont: calculu. D. | Confect vor den Stein. | 8 ʒ |
| Cubearum. (Augustini. | Überzogen Cubeben. | 1 ʒ |
| Cynæ. | Überzogen Wurmsamen. | 1 ʒ |
| Confectionis mixtæ. | Zillerley geferbter zucker. | 6 ʒ |
| Eruce. | Überzogen weisser Senff. | 8 ʒ |
| Fœniculi. | Überzogen Fenchel. | 6 ʒ |
| Penidij. | Penidien zucker. | 6 ʒ |
| Pimpinelle. | Überzogen Bibenel. | 8 ʒ |
| Pinearum. | Überzogen Pineen. | 8 ʒ |
| Confect: 12. Fratrum. | | 10 ʒ |
| 5. Fratrum. | | 9 ʒ |
| Rotularum mixtarum. | | 6 ʒ |
| Saccarum candum album | | 1 ʒ |
| Rubeum. | | 8 ʒ |
| Zedoarie. | Überzogen Zitwer. (Candi. | 1 ʒ |
| Zinziberis. | Überzogen Ingber / mit zucker | 1 ʒ |

XVII. Pillen.

Massæ Pilul: de Agarico.
Aggregatina.

1. Quæt.
1 ʒ 4 ʒ
1 ʒ 4 ʒ
Alephatta

XVIII. TROCHISCI.

Trochischen oder kleine Röchlin.

1. Quantität.

| | |
|-------------------------------|-----------|
| Trochisci de Absinthio. | 1 ʒ 4 ʒ |
| Agarici trochiscati. | 1 ʒ 2 ʒ |
| De Agarico. | 1 ʒ 6 ʒ |
| Alhandali. | 1 ʒ 6 ʒ |
| Trochif: Aiptæ moschata vere. | 6 ʒ |
| Communis. | 2 ʒ |
| Alkekengi cum Opio. | 1 ʒ 4 ʒ |
| sine Opio. | 1 ʒ 4 ʒ |
| Andronis. | 1 ʒ 4 ʒ |
| Berberorum. | 1 ʒ 4 ʒ |
| De Charabe. | 1 ʒ 4 ʒ |
| Camphora. | 1 ʒ 4 ʒ |
| Capparibus. | 1 ʒ 4 ʒ |
| Croco. | 1 ʒ 4 ʒ |
| Cypheos. | 2 ʒ |
| Ad dentes. | 1 ʒ 4 ʒ |
| Diagridij. | 2 ʒ 6 ʒ |
| Diani. | 1 ʒ 4 ʒ |
| Diarhodons. | 1 ʒ 4 ʒ |
| De Eupatorio. | 1 ʒ 4 ʒ |
| Fumaria. | 1 ʒ 4 ʒ |
| Gallia moschata communis. | 9 ʒ |
| Vere. | 1 ʒ 4 ʒ |
| Trochif: de lacca. | 1 ʒ 4 ʒ |
| Myrrha. | 1 ʒ 4 ʒ |
| Rhabarbaro. | 2 ʒ |
| Ramich. | 1 ʒ 4 ʒ |
| Rosarum. | 1 ʒ 4 ʒ |
| De Sapone. | 6 ʒ |
| De spodio. | 1 ʒ 4 ʒ |
| De Terra sigillata. | 1 ʒ 4 ʒ |
| | De Thure. |



Ein Quentlin

| | | |
|-------------------------------------|---------------------------|--------|
| De Thure. | | 15 4 8 |
| De Vipera. | | 12 9 8 |
| Trochif: ad fumum cum moscho commu: | Reuchtrochisten | 15 4 8 |
| | mit biesem. | 2 9 8 |
| | Optimorum, | |
| Candela ad fumum cum moscho. | Reuchkerzen mit | |
| | biesem. | 8 8 |
| | sine moscho. Ohne biesem. | 2 8 |
| | 1 Klein. | 6 9 8 |
| Pomambra Bisemapffel. | 1 gross. | 8 9 8 |
| | noch grösser. | 12 9 8 |

XIX. SIEF.

Augenarkney.

1. Quentlin.

| | | |
|----------------------|--|-----|
| Sieff Albi cum Opio. | | 8 8 |
| sine Opio. | | 8 8 |

XX. OLEA COMPOSITA.

Del von vielen stücken.

1. Loth.

| | | |
|----------------------|---------------------|----------|
| Oleum Absinthij. | Wermuth oel. | 6 8 |
| Amigdalarum dulcium. | Süssmandel oel. | 0 0 |
| amarum. | Bittermandel oel. | 0 0 |
| Anethinum. | Dilloel. | 6 8 |
| Chamomelinum. | Chamillen oel. | 6 8 |
| Cheirinum. | Gehviolen oel. | 6 8 |
| Capparum. | Kappern oel. | 1 9 8 |
| De Castorio. | Bibergeil oel. | 1 9 8 |
| Costinum. | | 1 9 8 |
| Cydoniorum. | Quitten oel. | 1 9 8 |
| De Euphorbio. | | 1 9 8 |
| Hyoscyami. | Bilsam oel. | 1 9 8 |
| Hypericonis. | S. Johanskraut oel. | 8 8 |
| Irimum. | | 1 9 8 |
| Laurinum. | Lohrbeer oel. | 6 8 |
| | 2 | Liliorum |

| | | Ein Loth. |
|----------------------|----------------------------|-----------|
| Liliorum alborum. | Weisslilien oel. | 68 |
| De Lino. | Leinoel. | 28 |
| Lumbricorum. | Regenwurm oel. | 158 |
| Mandragora. | Alraun oel. | 158 |
| Masticis. | Mastix oel. | 158 |
| Mente. | Krausmünz oel. | 68 |
| Mirtillorum. | Mirtillen oel. | 158 |
| Nardinum. | Narden oel. | 158 |
| Nymphaearum albarum. | Weiss Seheblumen oel. | 68 |
| Lutearum. | Gelbseheblumen oel. | 68 |
| Nucum. | Nuss oel. | 158 |
| Ouorum. | Eier oel. | 358 |
| Petroleum. | Petroleum. | 158 68 |
| Philosophorum. | | 158 48 |
| De piperibus. | Pfeffer oel. | 158 |
| Populinum. | Populeon oel. | 68 |
| Rosarum rubearum. | Rothe rosen oel. | 68 |
| Albarum. | Weisse rosen oel. | 68 |
| Rutaceum. | Ranthen oel. | 68 |
| Sambucinum. | Glieder oder Holunder oel. | 68 |
| Scorpionum. | Scorpion oel. | 158 68 |
| De Spica. | Spicker oel. | 158 68 |
| De Tartaro. | Weinstein oel. | 158 |
| Terebinthina. | Terpentin oel. | 158 |
| Violarum. | Violen oel. | 68 |
| Vulpinum. | Fuchs oel. | 158 |

XXI.
VNGVENTA.
Salbe.

| | | | |
|------------|--------------------------|------------------|-----|
| Vnguentum. | Ad Calculū D. E. Bulder: | Salbe zum stein. | 158 |
| | Agrippa. | | 88 |
| | Alabastrinum. | Salb vom Alaba: | 158 |
| | | Album. | |

Ein Loth.

| | | |
|--------------------------|-------------------------|-----|
| Album. | Weisse Salbe. | 4 8 |
| Apostolorum. | Grüne wundsalbe. | 8 8 |
| Aquilegia. | | 8 8 |
| Aragonis. | | 8 8 |
| Aegyptiacum. | Aegyptiac oder mundsalz | 6 8 |
| Contra scabiem equorum. | (be.) | 8 8 |
| Manuum. | | 1 5 |
| Combustionem ignis. | | 6 8 |
| Scissuras manuum. | | 1 5 |
| Scabiem capitis. | | 8 8 |
| Dialthea. | Althea Salbe. | 4 8 |
| Diapompholigos. | | 8 8 |
| De plumbo. | | 8 8 |
| Ducis & Elect: Mauricij. | Churfürst Moritz salb. | 6 5 |
| Fuscum. | | 8 8 |
| Vn = Iuncturarum. | | 1 5 |
| guen = Marciatum. | | 8 8 |
| tum. Ad nares. | Nasensalbe. | 3 5 |
| Nihili albi. | | 8 8 |
| Pectorale. | Brustsalb: D. Emerami | |
| | Bulderkarn. | 6 8 |
| Pediculorum. | Leus salb. | 4 8 |
| Pomada. | Pomad. | 4 5 |
| Populeonis uiridis. | Populeon salb. | 4 8 |
| Citrini. | | 4 8 |
| Rubiae trochiscata. | | 2 5 |
| Rubeum potabile. | Rote Brustsalb. | 6 8 |
| Rosatum Mesue. | Rosensalbe. | 8 8 |
| Somniferum. | Schlaffsalbe. | 1 5 |
| Stomachale. | Magensalb. | 1 5 |
| Surionis. | Sührensalbe. | 6 8 |
| Viride potabile. | Grüne brustsalbe. | 4 8 |
| Vngularum equorum. | Zuffsalbe. | 4 8 |

J iii

VNGVEN

XXII.

VNGVENTA LAXATIVA.

Purgierende Salbe.

1. Loth.

Vnguentum de Artanita maius.
minus.1 15 48
1 15 48

XXIII.

EMPLASTRA, CEROTA,

Cerae & sapones.

Pflaster/Ceroten/Wachs vnd Seiffen.

| | | |
|--------------------------|-------------------|---------|
| Emplastrum, Album coctum | Weißpflaster. | 88 |
| Apostolicum. | Braunzock. | 48 |
| De baccis Lauri. | | 88 |
| De crusta panis. | | 88 |
| Cerotum Citrinum. | | 158 |
| Infrigidans Galeni. | | 88 |
| Santalinum. | | 88 |
| Stomachale. | Magensalb. | 158 |
| Viride. | Grünzock. | 48 |
| Nigrum. | Stichpflaster. | 158 |
| Cera alba. | Weiß Wachs. | 98 |
| Citrina. | Gelb Wachs. | 38 |
| Nigra. | Schwarz Wachs. | 48 |
| Hispanica. | Hispanisch Wachs. | 458 |
| Rubea. | Rodt Wachs. | 68 |
| Viridis. | Grün Wachs. | 48 |
| Diachylon simplex | | 48 |
| compos. | | 68 |
| Griseum. | Grampflaster. | 68 |
| Incognitum. | | 158 |
| De Meliloto. | | 88 |
| | | Oxycroa |

Ein Loth.

| | | |
|----------------------------|----------------------|---------|
| Oxyroctum. | | 4 ʒ |
| Emplastrum pestilentielle. | | 4 ʒ |
| Emplast: Diaphenicon. | | 1 ʒ 4 ʒ |
| Ex cantharidibus. | | 6 ʒ |
| Triapharmacum. | Braunpflaster. | 4 ʒ |
| Sapo Venetianus. | Venedische Seiffe. | 2 ½ ʒ |
| Odoriferus. | Wolriechende Seiffe. | 2 ʒ |

XXIII. NASALIA.

Nasenzepfflin.

| | | | | |
|---------|--|------------|--|-----|
| Nasale. | | 1. numero. | | 6 ʒ |
|---------|--|------------|--|-----|

XXV. SUPPOSITORIA.

Steckpillen.

| | | | |
|---------------|----------|--------------------------|-----|
| Suppositorium | Commune. | Gemein steckpillen. | 2 ʒ |
| Acutum. | | Scharffsteckpillen. | 3 ʒ |
| Acutius. | | Noch scherffer. | 4 ʒ |
| Somniferum. | | Steckpillen zum schlaff. | 8 ʒ |

XXVI. CLYSTERES.

Von den Clystiren kan kein gewisser tart vorordnet wer-
 den/ Sondern sollen von dem Apoteker gerechnet werden/nach
 den ingredientibus/ so darzu vorschrieben vnd vorordnet wer-
 den/ Vnd vor 1. lb des Decocti 1. ʒ rechnen.
 Dem Gesellen der es applicirt/ mag der gemeine Man ein
 Schreckenberger geben. Der Reiche ein Orts Taler.

Wie

Vertical text on the left edge of the page, likely from the adjacent page.



Wie lang die Lrtzney- en wehren können.

Die KREBTER wehren ein Jahr.

Die FRUCHTEN / Wurzeln vnd Samen wehren
auch ein Jahr.

Die BLUMEN nicht gar ein Jahr.

Rhabarbara / Manna vnd Semisbletter 1. Jahr.

Die Myrobalani lenger als 1. Jahr.

METALLA, Terræ, Ligna, Lapides, gummata vnd Salia /
Item / succi inspissati wehren viel Jahren.

Die SYRVP ein Jahr / oder 14. Monat.

Die ELECTVARIA / vnd LOCH ein Jahr.

Bittere vnd gewürzte Arzeney wehren bey 4. Jahr oder
darüber.

Die OPIATA können viel Jahr wehren / als der THERIA-
ACK vnd MITHRIDAT bey 30. Jahren.

PHILONIVM 3. Jahr.

AVREA ALEXANDRINA 5. Jahr.

Die LENTIVA oder gelinde purgirende Ladwertg 1. Jahr
oder 15. Monaten.

Die SOLVTIVA oder purgantia electiue / die starck pu-
gieren / auch bey 15. Monaten.

Die PILLEN ein Jahr.

Die TROCHISCI auch ein Jahr.

Die PVLVER vnd SPECIES von zweien Monaten / bis zu
einem halben Jahr / etliche ein Jahr.

Die CONSERVAE ex floribus 1. Jahr. Ex radicibus & frus-
tibus / bey 1. Jahr vnd noch lenger / wenn gewürtz darzu
kompt.

Die feistigkeiten / gesottenen Oel / Salben vnd Pflastern könn-
en vber ein Jahr nicht wehren.

Aber

Aber hitzige Oel / als de Euphorbio, &c. Können lenger wehren / vnd je elter sie sein / je besser.
 Aber kalte Oel müssen alle Jahr verendert werden.
 Gedistilirte WASSER wehren vber ein Jahr nicht.
 Gedistilirte OEL Können lenger wehren als ein Jahr.
 Die EXTRACTIONES Können viel Jahr wehren.
 Die AQVAE VITAE / Können auch lenger wehren als ein Jahr.

Bericht der Zeichen / so in den Apoteken vnd Recepten ge- breulich / Was sie bedeuten.

| | | | | |
|---------------------|---|--------|---------------------------------|---|
| Das zei- chen | } | Bedeut | ℥ 1. | Ein libra oder pfundt / helt 12 un- zen / sein 24 loth. |
| | | | ℥ 5. | Ein halbe libra oder halb pfundt / helt 6. unz / vnd sein 12. loth. |
| | | | quart. $\frac{1}{4}$ ℥ | Ein Quart oder viertheil / helt 3. unz / vnd sein 6. loth. |
| | | | $\frac{3}{4}$ od. $\frac{2}{7}$ | Ein unz / helt 2 loth oder 8 quent. |
| | | | 31 | Ein Drachma / 1. Quentim / vnd helt in sich 3. scrupel / vnd ist ein 8. teil der unzen. |

℥

℥in



Vnd nach dem Apoteken gewicht sollen in den Recepten
die Ergneyn gerechnet werden/Was aber Pfundsweise aus der
Apoteken verkaufft/ als an gewürtz/ Zucker vnd Confection/
sol mit Kramer gewicht/Welches ein viertheils pfundes schwer
er/ausgewogen werden/ als mit 32. loth auff ein lb.

Ein Löffel helt 18. vntz/ Sein anderthalb pfundt.

D B Urkundt vnd Zeugnis/haben wir vnser Stadt
Secret hier vnten auff zudrucken befohlen/ Ges
geben Magdeburg/ Sonnabents nach Palma
rum/ Im Jahr M. D. LXXVII.

Bedruckt zu Magde
burg/ dorch Wolffgang
Kirchner.

ANNO

 M. D. LXXVII.

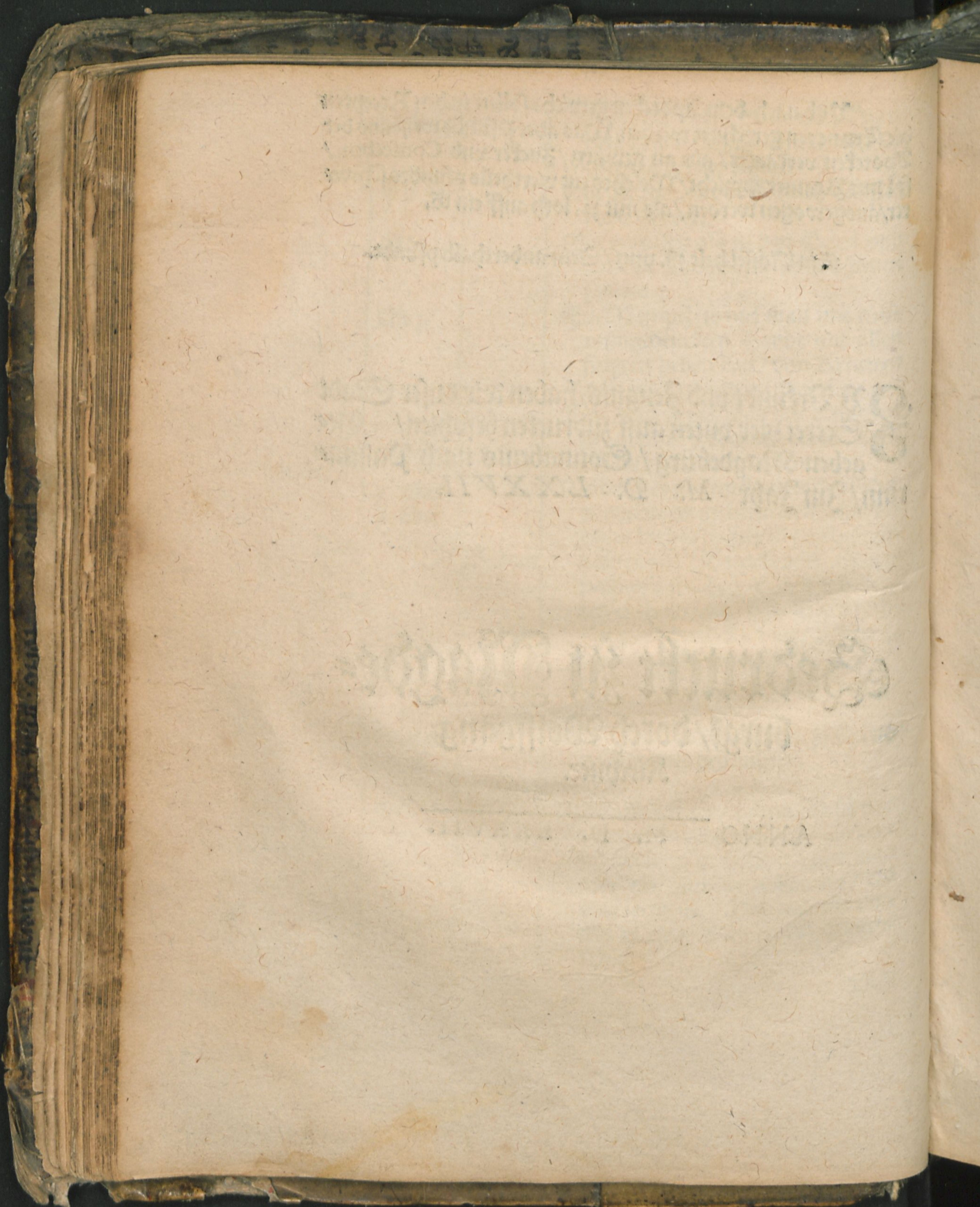

7d 666

ULB Halle 3
003 240 266

Sb

7c





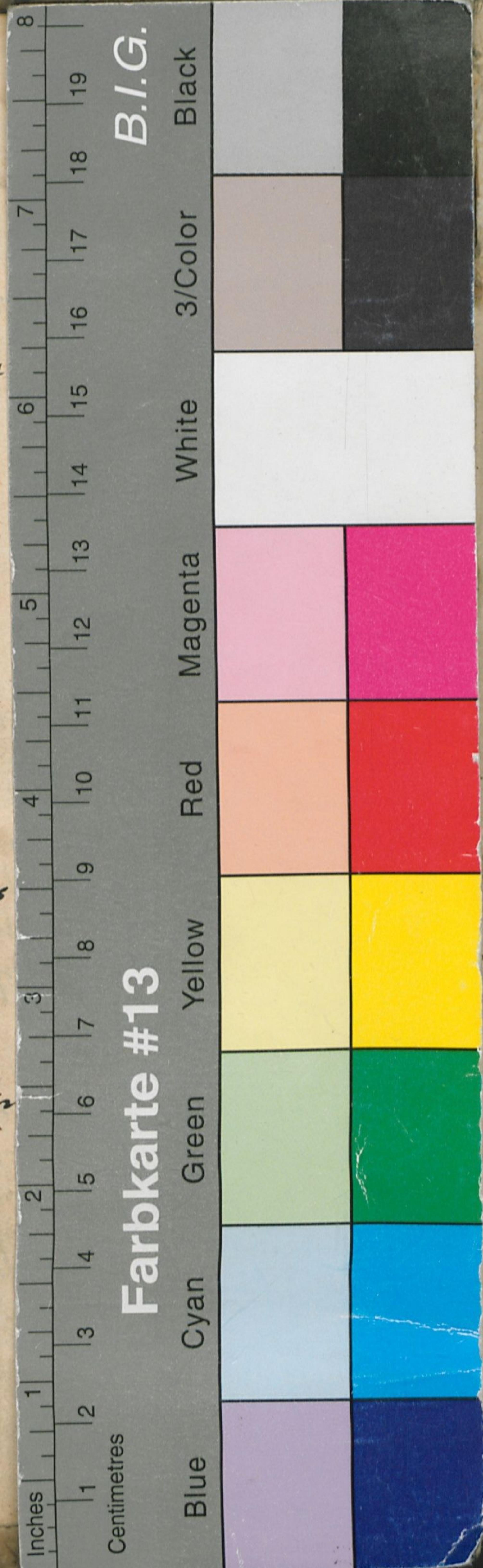

B.I.G.

Farbkarte #13

Abdruck der Apoteken
Ordnung/ Auch Taxt und Verdierung
aller Erknehen/ vnd Materialien/ so auff des Rathes
der Altenstadt Magdeburgk auffgerichte Apoteke verkauffte
werden/ der gemeinen Stadt vnd menniglichen/ der sich der
Apoteken zugebrauchen pflaget/ zum besten/ der bil-
ligkeit nach gestellet vnd geordnet



*Josephus Josephus
Magd. Chirurgus
Herr*

Gedruckt zu Magdeburgk/ durch
Wolfgang Kirchner.

ANNO M. D. LXXVII.