Hallische Nachrichten

General-Anzeiger für Halle und die Provinz Sachsen

Verlagsgebäude: Häuserblock Große Ulrichstraße 16 und 18, Ecke Dachritzstraße 11/14 und Völbergasse 1/2. Verlag, Redaktion und Hauptgeschäftsstelle: Gr. Ulrichstraße 16. Fernsprechanschluß: Nr. 27981.
Bei Anruf der Fernsprechnummer 27981 verbindet die eigene Zentrale mit allen Abteilungen des Hauses. — Zweig-Geschäftsstellen: Leipzigerstr. 34 (Fernspr. 27981) und Gr. Brunnenstr. 49 (Fernspr. 23388).

Die Hallischen Nachrichten erscheinen täglich nachmittags (mit Ausnahme der Sonn- u. Feiertage) u. kosten bei freier Zustellung in Halle u. in Orten mit eigenen Vertriebsstellen monatlich 2 R.-Mk., durch die Post bezogen monatlich 2 R.-Mk., Einzelpreis 10 R.-Pfg., Sonnabends 15 R.-Pfg. | Anzeigenpreise: Die 25 mm breite Nonpareillezeile kostet 35 R.-Pfg., die 78 mm breite Reklamezeile 200 R.-Pfg. Für private Familienanzeigen und Stellengesuche gelten Vorzugspreise. Rabatt nach Tarif. Gerichts- und Erfüllungsort: Halle-Saale. Postscheck-Konto: Erfurt Nr. 3845

Nummer 300 | Freitag, den 23. Dezember 1927 | 39. Jahrgang

Der Franken und die Stabilisierung der Lira.

Französische Pläne zur Stabilisierung des Franken. — Poincaré über die Wirtschaftslage.

Poincaré über Wirtschaftslage und Währung

F. Paris, 23. Dezember. (Drahtmeldung unseres Korrespondenten.) Der Beschluß der italienischen Regierung, zur gesetzlichen Stabilisierung der Lira zu schreiten, wird in politischen und finanziellen Kreisen lebhaft diskutiert, wobei die Frage von neuem aufgeworfen wird, ob nicht auch in Frankreich die Vorbedingungen zum Uebergang von der tatsächlichen zur gesetzlichen Stabilisierung vorliegen. Man weist darauf hin, daß der von Italien gewählte Stabilisierungskurs (92,46 Lire für ein Pfund Sterling) ziemlich tief unter dem Kurse liegt, den das französische Finanzministerium für die tatsächliche Stabilisierung des Franken gewählt hat. Man wundert sich über diesen großen Unterschied und die Meinung wird oft vertreten, daß der französische Franken eine Besserstellung verdient, um so mehr, als die italienische Währung während langer Zeit, auch schon vor dem Kriege, unter pari stand. Immerhin wird zugegeben, daß die finanzielle Situation des italienischen Staates besser sei als diejenige Frankreichs. Die innere Schuld Italiens sei weniger drückend als die 300 Millionen Franken, an denen Frankreich zu tragen habe, eine Last, die mit einer eventuellen weiteren Revalorisierung noch vergrößert werden würde. Das italienische Budget sei weniger angeschwollen, und da Italien sparsamer in den Ausgaben sei, so würden auch die Steuerzahler in Italien weniger herangenommen. Der größte Vorteil, der Italien den Uebergang zur gesetzlichen Stabilisierung erleichtert, wird in hiesigen Rechtskreisen als die politische Stabilität bezeichnet, deren Italien sich unter dem Regime Mussolinis erfreue. Dieser politische Ausgleich fehle in Frankreich. Daher erscheine eine Nachahmung des italienischen Beispiels in Frankreich noch verfrüht. „Man kann nicht zu einem in Gold einlösbaren Geld zurückkehren", meint die nationalistische „Liberté", „wenn man nicht davor gesichert worden ist, daß die Parlamentswahlen einer Mehrheit zum Siege verhelfen können, die das Land wiederum der Inflation zutreiben würde." Aus dieser Bemerkung des nationalistischen Blattes erkennt man wieder einmal das Bestreben, das Linkskartell zum Sündenbock für die Finanzkatastrophe des Jahres 1926 zu machen, obschon bereits die Finanzpolitik des Nationalen Blockes vor den Wahlen im Jahre 1924 Frankreich dem Abgrund zuführte.

Auch im Senat gab es gestern eine Währungsdebatte. Dort wurde gestern abend die Budgetdiskussion abgeschlossen. In vier Tagen wurde das Budget im Palais Luxembourg durchberaten und angenommen. Vor der Abstimmung hatte Poincaré auf einige von sozialistischer Seite eingebrachte Einwände zu antworten. Poincaré erklärte u. a. folgendes: „Man wirft uns vor, zu viel Steuern erlassen zu haben. Doch wir hatten kein anderes Mittel, um die finanzielle Situation zu retten. Sobald das Budget auf solider Grundlage errichtet ist, werde ich Vorkehrungen treffen, um unser fiskalisches System zu verbessern. Was hat übrigens die sozialistische Partei für Steuern vorzuschlagen? Sie ist ja nicht einmal einig über die Kapitalabgabe. Wenn man mir praktische Vorschläge unterbreitet, so werde ich sie annehmen, aber ich werde energisch alles zurückweisen, was gegen das öffentliche Interesse verstößt. Was die Wirtschaftskrise anbetrifft, so ist sie nicht auf das Heilmittel zurückzuführen, das wir angewendet haben, sondern auf das Uebel selbst, das uns zwang, zu dem Heilmittel zu greifen. Aber schon jetzt zeigen sich beruhigende Symptome. Unsere Handelsbilanz ist günstig. Sie war während des ganzen Jahres vorteilhaft. Der Ueberschuß unserer Ausfuhr gibt Anlaß zu der Hoffnung, daß wir unsere Währung definitiv sanieren können.

*

Die Stabilisierung der Lira.

Das Dekret der italienischen Regierung.

Das vom Ministerrat in Rom angenommene Gesetzesdekret über die Stabilisierung der Lira setzt außer den bereits gemeldeten Bestimmungen noch folgendes fest: Die gegenwärtig im Umlauf befindlichen Scheine der Banca d'Italia und die Staatsbanknoten sowie die Silber-, Nickel- und Kupfermünzen behalten ihre Gültigkeit. Die gesamte Goldreserve der Banca d'Italia und die Auslandsdevisen der Bank, selbst die Devisen von Ländern mit Goldumlauf, werden auf Grund der neuen Goldparität in italienischen Liren berechnet. Der sich aus dem Unterschied zwischen der alten und der neuen Goldparität der italienischen Lira ergebende Mehrwert bleibt Eigentum des italienischen Staatsschatzes. Auf diese Weise wird die noch bestehende Gesamtschuld des Staatsschatzes bei der Banca d'Italia getilgt. Diese Schuld setzte sich zusammen: 1. aus den dem Staate gelieferten Banknoten, 2. aus dem Unterschied zwischen dem gegenwärtigen Wert der Deckung der Morgananleihe von hundert Millionen Dollar und dem Wert, den sie im September 1926 hatte, dem Zeitpunkt, an dem sie vom Staate der Banca d'Italia überwiesen wurde, 3. aus dem Unterschied zwischen dem Wert der von den Banken von Neapel und Sizilien der Banca d'Italia überwiesenen Goldreserven im Augenblick der Ueberweisung für die Vereinheitlichung der Emission und dem gegenwärtig diesen Reserven auf Grund der neuen Goldparität zuerkannten Werte. 4. aus dem Unterschied zwischen dem vom nationalen Währungsinstitut für die ausländischen Devisen angelegten Kaufpreis und ihrem gegenwärtigen Werte.

Die Goldbedeckung der Banca d'Italia für die in Umlauf befindlichen Banknoten und anderen Schulden auf Sicht beträgt 57 Prozent. Rechnet man alle Aktiven der Bank hinzu, so übersteigt die Deckung hundert Prozent. Berechnet man die Deckung ausschließlich für die gegenwärtig umlaufenden rund 17,5 Milliarden Lire Banknoten der Banca d'Italia, ohne die Schulden auf Sicht einzubeziehen, so beläuft sich die Goldbedeckung auf 81 Prozent.

Die Banca d'Italia vollzog gestern in London einen Abschluß mit den Gouverneuren der Bank von England und der Federal Reserve Bank in Neuyork über die Einräumung eines Kredits von 12 Millionen Dollar, davon 75 Millionen auch von vierzehn anderen Zentralbanken von Staaten mit Goldwährung und 50 Millionen für die Bank von Morgan, die dabei amerikanische und englische Großbanken vertritt.

*

Die von der italienischen Regierung durchgeführte Währungsreform steht im Zusammenhang mit dem Gleichgewicht, das die wirtschaftliche Produktion des Landes bereits erreicht hatte. Die heutige Reform stellt die endgültige Bestätigung des erreichten Gleichgewichtes dar. Sie erhielt ihre internationale Anerkennung auf Grund der vorher erwähnten Abkommen. Der Weltverkehr wird unbestreitbar aus dieser italienischen Reform Nutzen ziehen.

Wachsende Kriegsgreuel in China.

Russisch-japanische Annäherung in der Mandschurei?

fr. London, 23. Dezember. (Drahtmeldung unseres Korrespondenten.) Die Vorgänge in China haben eine entschiedene Annäherung Japans an Sowjetrußland zur Folge gehabt. Die Russen haben jetzt in ganz China den Boden unter den Füßen verloren und die Japaner sind mit ihrer Politik in der Mandschurei unerwartet auf heftigen Widerstand gestoßen. Der gemeinsame Gegensatz zu den gegenwärtigen chinesischen Machthabern dürfte deshalb Japan und Rußland einer Annäherung geneigt gemacht haben. Wie die „Times" berichten, wird die Mission, die sich zurzeit unter der Führung des Grafen Goto auf dem Wege nach Moskau befindet, eine gemeinsame russisch-japanische Politik in der Mandschurei vorschlagen. Die Beziehungen zwischen Moskau und Tokio hätten sich in der letzten Zeit so gebessert, daß mit einem Kompromiß zu rechnen sei, das sich höchstwahrscheinlich auch auf Fragen der allgemeinen Außenpolitik ausdehnen werde. Japan werde dann freie Hand haben und der Pekinger Regierung gegenüber stärker als bisher auftreten. Die japanische Telegraphenagentur hat bereits in bezug auf die mandschurischen Schwierigkeiten erklärt, daß die Tokioer Regierung entschlossen sei, sie mit größter Entschiedenheit zu lösen. Die „Times" veröffentlicht heute einen Bericht ihres Pekinger Korrespondenten über die furchtbaren Leiden der chinesischen Bevölkerung in den vom Bürgerkriege heimgesuchten Gebieten. Der Korrespondent teilt zahlreiche Auszüge von Briefen chinesischer Kaufleute aus dem Innern des Landes mit, die ein erschütterndes Bild der wirklichen Vorgänge in China ergeben. Mit nüchternen Worten schildern die Kaufleute, wie während verschiedener Belagerungen Zehntausende von friedlichen Bürgern verhungerten, wie kämpfende Truppen plünderten, mordeten und brandschatzten, wie Bauern und Kaufleute gefoltert, ihre Frauen und Töchter geschändet und ihre Kinder buchstäblich in Stücke gerissen wurden. Ein Brief aus Taming in Süd-Tschili beschreibt eine neue Methode irregulärer Truppen, um ihre Gefangenen, für deren Freilassung sie Lösegeld verlangen, an der Flucht zu verhindern. Die unglücklichen Opfer werden gezwungen, ihre Füße in kochendes Wasser zu stecken, wonach der Schmerz und die Brandwunden jede Bewegung unmöglich machen. Ein anderes Mittel ist, den Gefangenen schwere Ketten von Kupfermünzen, die ebenfalls jede Bewegung verhindern, an einer Schnur durch die Nase zu ziehen. Ein furchtbarer Fall von Grausamkeit wird aus einer anderen Stadt berichtet, wo der Direktor einer Handelsfirma, der den plündernden Truppen nicht genug Geld abliefern konnte, mit Kerosin übergossen und angezündet wurde. Der Mann ist heute noch am Leben, hat aber furchtbare Verbrennungen davongetragen. In anderen Gegenden wurden vielfach die Bauern, wie es in dem Briefe heißt, wie Schweine über dem Feuer geröstet, so lange, bis sie ihre Geldmittel hergaben, und wenn sie kein Geld zu geben hatten, wurden sie so lange über dem Feuer gehalten, bis sie tot waren. In vielen Fällen wurden alte Leute und Kinder in die brennenden Häuser getrieben.

*

Es ist sicher, daß der Krieg in China zum Teil noch in ganz barbarischen Formen geführt wird. Das liegt einmal in dem Wesen der daran beteiligten Söldnerheere, bei denen Plünderungen an der Tagesordnung sind. Andererseits zeigen Bürgerkriege fast stets besonders grausame Formen. Trotzdem wird man gut tun, diesen Greuelmeldungen der englischen Blätter mit einigen Zweifeln zu begegnen.

Erklärung Tschitscherins über die Vorgänge in China

Die Mitschuld Englands.

WTB. Moskau, 23. Dezember. Die Presse veröffentlicht eine von Tschitscherin unterzeichnete Erklärung des Volkskommissariats für auswärtige Angelegenheiten, in der zunächst die Mitschuld Rußlands an den Vorgängen in China bestritten wird. Sodann beschäftigt sich die Erklärung mit dem Verhalten der kontrerevolutionären chinesischen Generale, denen zum Vorwurf gemacht wird, sie seien mit besonderer Gehässigkeit gegen die in Kanton weilenden Sowjetbürger vorgegangen. Die Verantwortung für die Taten der Kantoner Generale beschränke sich nicht auf diese und nicht nur auf Kanton, sondern sie falle allen führenden Persönlichkeiten im Gebiete der sogenannten Nationalregierung zu. Auch andere sowjetfeindliche Kräfte der Weltreaktion seien verantwortlich. Ganz unzweifelhaft seien ferner Anregungen aus London gekommen, die sogar bei der Entfesselung der Ereignisse eine fast entscheidende Rolle gespielt hätten. Aber, so fährt die Erklärung fort, das Andenken an die von den Unterdrückern des chinesischen Volkes hingemordeten Sowjetfreunde werde die mit Blut zusammengeschweißten Völker der beiden großen Staaten nur noch fester verknüpfen. Die Sowjetunion setze ihre Friedenspolitik fort, wie der Abrüstungsvorschlag auf der Genfer Konferenz beweise.

Die Erklärung schließt mit der Bemerkung, die Sowjetregierung behalte sich das Recht vor, alle Maßnahmen zu treffen, die sie für notwendig erachten werde angesichts der blutigen Verbrechen, die in Südchina gegen die Sowjetunion verübt wurden.

*

Das Blutgericht in Hankau.

Hankau, 22. Dezember. (Reuter.) Die Hinrichtungen chinesischer Kommunisten dauern an. Die von den Militärbehörden gefangen gehaltenen Russen sind freigelassen worden, mit Ausnahme des Handelsvertreters der Sowjetunion, der wahrscheinlich ausgewiesen wird, und eines anderen Russen.

Die internationale Schuldendebatte.

Der angebliche Passivsaldo des Deutschen Reiches.

F. Paris, 22. Dezember. (Drahtmeldung unseres Korrespondenten.) Der ehemalige französische Botschafter in Washington, Henry Bérenger, der mit dem amerikanischen Schatzsekretär Mellon die Verhandlungen über das französisch-amerikanische Schuldenabkommen führte, greift heute in die durch den letzten Bericht des Generalagenten Parker Gilbert wieder in Fluß gekommene Diskussion über die Erfüllung des Dawesplanes ein. Er legt ein besonders großes Gewicht auf die Feststellung, daß Parker Gilbert nur seine Meinung ausdrückt. Einzig die Botschafterkonferenz, die ihre Instruktionen von den Regierungen erkämpfe, sei kompetent, endgültige Beschlüsse zu fassen. Bérenger beruft sich auf englische Pressestimmen, die die neuen Vorschläge Parker-Gilberts als „inopportun, unnütz und vielleicht gefährlich" bezeichnen, und befürwortet eine Fühlungnahme zwischen den interessierten Regierungen, die zu einer Zurückweisung oder Vertagung dieser Angelegenheit führen könnte. Den nationalistischen Blättern leuchtet besonders die Erklärung Bérengers ein, bei einer Verknüpfung der Frage der interalliierten Schulden mit dem Problem der Dawes-Zahlungen ergebe sich ein Passivsaldo von 10 Milliarden Dollar zu Lasten des Deutschen Reiches. Der „Intransigeant" schreibt: „Wenn unsere beiden Hauptgläubiger, Amerika und England, Deutschland von einem Teil seiner Schulden entlasten und uns gleichzeitig ebensoviel von unseren Schulden erlassen wollen, so haben wir gegen diese Vereinfachung der Rechnungen nichts einzuwenden. Aber es ist klar, daß an diesen 10 Milliarden Dollar, die Deutschland in diesem Falle noch zu zahlen hat, nicht gerüttelt werden darf, denn sie sind für die verwüsteten Felder, für die materiellen Zerstörungen bestimmt, deren Rechnung wir niemals bezahlen können."

Wiener Brief.

Völkerbundshoffnungen und Anleihesegen. — Wachsende Arbeitslosigkeit. — Schwarz-rote Koalition.

Eine nicht ganz durchsichtige Angelegenheit hat Wien einige Tage lang lebhaft beschäftigt. Sie will noch immer nicht zur Ruhe kommen, und die Annahme liegt nahe, daß außenpolitische, gegen den Anschluß gerichtete Strömungen dahinter stecken: die Frage der Verlegung des Völkerbundsitzes von Genf nach Wien. Diese Annahme will unzweifelhaft von der mächtigen Bureaukratie des Völkerbunds unterstützt, die sich im kalvinischen Genf langweilt. Aber auch von südamerikanischen und nordischen Staaten, die Genf als „Moroxi von Paris" bezeichnen. Die ersten Meldungen stammen aus amerikanischer Quelle, sie wurden zum Teil dementiert. In christlichsozialen Kreisen besteht indes eine Strömung zugunsten der Verlegung. Ein „neutrales" Wien, mit einem „neutralen" Flugfeld, dazu die „neutrale" Stimmung eines Teils der Wiener Bevölkerung — das könnte eine unerwünschte Verzögerung des Anschlusses bedeuten. (Allerdings erklärte die Leitung des Oesterreichisch-Deutschen Volksbunds in Wien, daß der Völkerbund im Falle der Verlegung gebührend empfangen werden würde. Wenn Tag für Tag Massendeputationen wegen des Anschlusses überreicht und Abend für Abend Massendemonstrationen veranstaltet und Deutschlandliedständchen gebracht würden, werde der Völkerbund seine Uebersiedlung nach Wien wohl bald verschieben.) Man war ursprünglich geneigt, die Nachricht als Ente aufzufassen, heute ist man von ihrem Ernst überzeugt. Unterdessen ist aber in Genf der Plan zur Errichtung eines Völkerbundspalastes perfekt geworden, so daß die Wiener Hoffnungen wohl kaum noch Aussicht auf Verwirklichung haben. Die Red.)

Inzwischen schreiten die Angleichungsbestrebungen erfreulich fort. Die Spitzenorganisation der landwirtschaftlichen Körperschaften hat beschlossen, sich mit dem Deutschen Landwirtschaftsrat wegen konkreter Zusammenarbeit in Verbindung zu setzen. Die wirtschaftlichen Organisationen haben nach Besprechungen in Berlin und Stuttgart ein großzügiges Programm aufgestellt, nach dem außer Abmachungen von Industrie zu Industrie vor allem die Angleichung auf allen Gebieten wirtschaftlichen Rechts unverzüglich in Angriff genommen werden soll: Handels- und Wechselrecht, Zollgesetzgebung, Konkurs- und Ausgleichsordnung, Gesetzgebung betr. indirekte Steuern, Verkehrsordnung, Kraftfahrordnung und Funkrecht. Die Oesterreichisch-Deutschen Arbeitsgemeinschaften in Wien und Berlin haben bereits mit den Arbeiten begonnen.

Die Dreißig-Millionen-Dollaranleihe der Gemeinde Wien war eine Ueberraschung. Die bürgerliche Opposition im Rathaus hat diese Abkehr von der bisherigen Finanzpolitik, die auch die größten Investitionen und die riesigen Häuserbauten aus laufenden Einnahmen deckte, mit Genugtuung begrüßt. Ansonsten läßt die Wirtschaftspolitik der Gemeinde Wien leider noch nicht den Schluß zu, daß sich in deren Sozialabsolutismus irgend etwas änderte.

Die Hundert-Millionen-Dollaranleihe des Bundes begegnet noch gewissen Schwierigkeiten. Der Aufhebung des Pfandrechts ist zwar von den Reliefstaaten bereits zugestimmt worden, offen ist jedoch noch die Frage der Tilgung dieser Schulden, die nach dem Vorschlag der Bundesregierung zunächst in sehr kleinen Raten beginnen soll, wobei die Verzinsung weiter zu stunden wäre, um nach der Abzahlung der Völkerbundanleihe, also nach 1943, mit ansehnlichen Zeitbeträgen getilgt zu werden. Man hofft auf die Einräumung eines Zinsfußes von 2 Proz., wie Amerika ihn England gewährte. (Die vereinbarte Verzinsung ist 5 und 6 Proz.) Die Anleihe dürfte im Januar zustande kommen.

Eine Ueberraschung war der plötzliche Entschluß der Leitung der Bundesbahnen, die Verstromung nicht weiter zu führen. In der Oeffentlichkeit entspann sich ein heftiger Kampf, die Elektroindustrie befürchtet die Arbeitslosigkeit von vielleicht 20 000 Arbeitern. Man spricht auch von ausländischer Beeinflussung durch kohlenbesitzende Kohleninteressenten, die durch Dr. Benesch geäußert werden. Die Schlagse ist unklar, mit Recht forderte die Wiener Handelskammer, daß den sachmännischen Kreisen alle Unterlagen zur Verfügung gestellt werden, damit sich diese ihr Urteil unbeeinflußt von Schlagworten, bilden können. Der Industriellenverband beantragte bei der Regierung die Prüfung der Sachlage durch einen englischen und einen deutschen Fachmann. (Von Deutschland soll der Generaldirektor der Reichsbahn, Wechmann, herangezogen werden.)

Das Parlament hat sich, ordnungsgemäß durch das nahende Jahresende, als Gesetzesfabrik aufgetan. Man hofft, das Budget bis zum Jahresschluß unter Dach zu bringen. Im andern Fall soll ein dreimonatiges Budgetprovisorium angenommen werden. Die Beamtenvorlage ist bereits Gesetz, die Zukunfen erfordern insgesamt rund 35 Millionen Schilling. Die Gehaltsregelung befestigt, außer einigen für Nichtlöhnerreichen schwer verständlichen Bestimmungen, im wesentlichen in einer weiteren Angleichung an die Reichsregierung, so daß mit Ausnahme der untersten Dienstklassen die bereits vollzogen ist, alle anderen Dienstklassen rund ¾ des Friedensgehalts beziehen. Die Angleichung wurde auf die Pensionäre nicht aus-

Universitäts- und Landesbibliothek Sachsen-Anhalt
urn:nbn:de:gbv:3:1-847529-192712238/fragment/page=0001

gedehnt, nur die sogenannten Altpensionäre wurden durch Zuschläge bedacht. Die Kinderzulagen für kinderreiche Familien wurden wesentlich erhöht, blieben aber noch immer weit hinter den deutschen Ausmaßen zurück.

Die Zahl der Arbeitslosen ist in den letzten 14 Tagen bedenklich angestiegen, hat 200 000 überschritten und ist nur noch um etwa 2000 kleiner als in derselben Zeit des Vorjahres. Die Konjunkturberichte sprechen sich überaus vorsichtig aus. Das Handelspassivum wird, wie alljährlich, eine [illegible] Schilling überschreiten.

Die Gerichte von einer schwarz-roten Koalition wollen nicht verstummen, trotzdem eine Zusammenarbeit der Sozialdemokraten mit den Christlichsozialen heute unwahrscheinlicher erscheint denn je. Eine schwarz-rote Koalition wäre gleichbedeutend mit einer geradezu gigantischen Freunderlwirtschaft und einer Balkanisierung Oesterreichs. Treffend kennzeichnete das der frühere langjährige Obmann der Großdeutschen Volkspartei, Kammerrat Hermann Kandl, in der letzten Vollversammlung der Wiener Handelskammer: „Eine Koalition zwischen Schwarz und Rot, etwa eine Regierung Bauer-Mintelen, das gäbe ein großes Handl-waschen. Aber wenn eine Hand die andere wäscht, werden gewöhnlich beide schmutzig."

Das Ostpreußenprogramm.

Hilfe auch für den Waldenburger Bezirk.

B. Berlin, 23. Dezember. Während die Reichsregierung aus verständlichen Gründen davon absieht, konkrete Einzelheiten über das Ostpreußenprogramm bekanntzugeben, sickern, wie das in solchen Fällen üblich ist, allerhand unkontrollierbare Einzelheiten durch: So heißt es neuerdings, die vorgesehen gesagten Beschlüsse würden mindestens 80 Millionen zu ihrer Durchführung erheischen. Demgegenüber wird uns versichert, daß feste Summen vorerst nicht in Aussicht genommen seien, daß es sich vielmehr um einen Rahmenplan handele, bei dessen praktischer Anwendung es sich zeigen wird, wie hoch sich die finanziellen Ausgaben stellen werden. Die Kreditaktion, die an der Spitze der Maßnahmen steht, geht von der Tatsache aus, daß Ostpreußen noch einen sehr starken Bedarf an erststelligen Hypotheken hat, der durch Landschaftliche Pfandbriefe befriedigt werden soll. Nach dem „B. T." rechnet man mit der Notwendigkeit, insgesamt etwa 60 Millionen Pfandbriefe auf den Markt bringen zu müssen. Falls der Zinsenfuß Zinsfuß sich für die Landwirtschaft als unerschwinglich herausstellen sollte, will das Reich einen entsprechenden Dotationsfonds zur Verfügung stellen. Darüber will man noch in den nächsten Tagen verhandeln: Bei den Maßnahmen, die die Aufbedung der Kapitalnot bezwecken, handelt es sich nicht, wie bei der Unterstützung der Pfandbriefausgabe, um eine einmalige Leistung, sondern um eine laufende Zuschußleistung für eine Reihe von Jahren. Das wesentlichste für Ostpreußen ist aber gegenwärtig die schwebende Schuld. Auch hier sollen, wie wir der „D. A. Z." entnehmen, Erleichterungen für die Abdeckung der Betriebskredite gegeben werden. Man will die allgemeinen Lasten, vor allem die Kraftsteuern, dahmöglichst derart verminderbar, daß die ostpreußische Wirtschaft mehr Bewegungsfreiheit gewinnt. Dem dient auch der Ausbau der Staffeltarife. Das erfordert gleichfalls Zuschüsse des Reiches an die Reichsbahn. Im Reich soll die Beratung des Nachtragsetats, der durch die Aktion notwendig geworden ist, zugleich mit der ersten Lesung des Etats für 1928 verschoben.

Eine Hilfsaktion für den Waldenburger Bezirk ist in dem Kabinettsrat nicht beraten worden. Aber es ist unabhängig von dem Ostpreußenproblem bereits vor einigen Tagen eine Vereinbarung zwischen der Reichsregierung und Preußen über den Waldenburger Bezirk zustande gekommen. Danach werden sich Reich und Preußen zu gleichen Teilen an den Hilfsmaßnahmen für das Waldenburger Revier beteiligen.

Hermann Molkenbuhr.

Mit Hermann Molkenbuhr, der, wie gemeldet, am Donnerstag im 77. Lebensjahre plötzlich Lungenembolie erlegen ist, ist ein Veteran der sozialdemokratischen Partei und zugleich aus dem deutschen Parlamentarismus dahingegangen. Molkenbuhr, der als Sohn armer Leute im Jahre 1851 in dem holsteinischen Städtchen Wedel geboren wurde, schloß sich schon als junger Zigarrenarbeiter dem von Lassalle gegründeten Allgemeinen Deutschen Arbeiterverein an und war bereits mit 23 Jahren Delegierter einer Ortsgruppe auf dem Einigungskongreß in Gotha, auf dem sich im Jahre 1875 die beiden sozialistischen Gruppen, Lassalleaner und Eisenacher, zur Sozialdemokratischen Partei Deutschlands zusammenschlossen. Unter dem Sozialistengesetz wurde Molkenbuhr ausgewiesen. Er ging nach Amerika, kehrte aber schon 1884 nach Deutschland zurück, um nun mit großem Eifer für seine Partei zu arbeiten. Im Jahre 1890 wurde Molkenbuhr für den Kreis Elmshorn-Pinneberg in den Reichstag gewählt. Mit einer kurzen Unterbrechung gehörte er bis zum Kriegsende dem Reichstage an. Er war hier der Vorsitzender seiner Partei in allen sozialpolitischen Fragen. Auch über den Rahmen seiner Partei hinaus wurde er als einer der gründlichsten Kenner der Sozialpolitik anerkannt. Wegen seines vorgerückten Alters verzichtete Molkenbuhr 1924 auf eine Wiederwahl, und in diesem Jahre legte er auf demselben Grunde auch sein Amt im sozialdemokratischen Parteivorstand nieder.

Wenn die Grenze sich öffnet.

Memel und die polnisch-litauische Frage.

Wie aus Kowno gemeldet wird, ist der Grenzverkehr zwischen Polen und Litauen wieder eröffnet worden. Zur Ueberschreitung der Grenze werden vorläufig auf beiden Seiten Grenzscheine ausgegeben.

*

In Genf ist heiß und eifrig um die Engstirnigkeit des polnisch-litauischen Konfliktes gekämpft worden, wobei von vornherein als Ziel betrachtet wurde, den unmöglichen Zustand zu beseitigen, daß zwischen Polen und Litauen wenigstens noch litauischer Ausschnitt noch der Kriegszustand besteht und daß es im Osten Europas eine Grenze gibt, die kein Eisenbahnzug passieren, kein Sterblicher überschreiten kann, ohne sich mit den Gesetzen in Konflikt zu bringen. Es ist selbstverständlich, daß bei diesen Bemühungen wirtschaftliche Beweggründe ausschlaggebend waren, wie denn auch Polen wohl weniger auf die Oeffnung der polnisch-litauischen Grenzsperre gedrängt hätte, wenn nicht das Wilnagebiet durch diese Grenzsperre schweren Schaden erlitte. Nun ist es aber keineswegs nur etwa das Gebiet um Wilna herum, das unter der Grenzsperre zu leiden hat, sondern auch Memel ist infolge dieser Grenzsperre zu einer toten Stadt geworden, zu einer Stadt, deren Hauptinteresse darniederliegt. Von jeher ist nämlich Memel auf die Holzflößerei auf dem Memelstrom angewiesen. Die Holzindustrie des Memelgebietes hat vor dem Kriege etwa 90 Proz. der Memeler Arbeiterschaft Brot gegeben. Durch die Abschnürung des Memelstromes erlitt die Memeler Wirtschaft den allerschwersten Schaden. Vor dem Kriege, im Jahre 1912, wurden zum Beispiel 607 871 Festmeter Holz aus Memel ausgeführt. 1926 aber betrug die Ausfuhr nur 58 861 Festmeter. Diese beiden Ziffern kennzeichnen treffend den Niedergang der memelländischen Holzindustrie, die das aus dem Wilnagebiet und Weißrußland in großen Flößen die Memel herabkommende Holz in zahlreichen Sägewerken verarbeitete und weiter verkaufte. Aus diesen Zahlen ergibt sich aber auch, wie sehr der Verkehr im Memeler Hafen zurückgegangen ist, wie aus dem einst blühenden Memel eine stille Stadt mit zahlreichen Arbeitslosen wurde. Litauen selbst hat nichts getan, um der Stadt Memel eine Erleichterung zu schaffen, noch immer ist die Bahn, die Memel mit Kowno verbindet, nicht gebaut, noch immer geht der Weg über letztlandisches Gebiet, so daß man für eine Bahnfahrt, die etwa der Entfernung zwischen Berlin und Hamburg entspricht, mithin also einer Entfernung, die ein Dampfer in etwa 4 Stunden zurücklegt, noch rund 10 Stunden benötigt. In Memel selbst hat man denn auch von jeher der Frage der Oeffnung des Memelstromes das größte Interesse entgegengebracht und hat in dieser Frage, die geradezu eine Lebensfrage für Memel ist, stets auf einem anderen Standpunkt gestanden als die litauische Regierung, die in der Absperrung einen ihr stärksten Trümpfe im Spiel gegen Polen in der Hand zu haben meinte.

Kein Wunder, daß man in Memel mit ganz besonderem Interesse die Genfer Verhandlungen verfolgt hat. Erwartet man doch von ihnen eine entscheidende Wendung für die Geschicke des Hafens und der Wirtschaft. Inwieweit sich diese Hoffnungen erfüllen werden, ist naturgemäß schwer vorauszusagen, wenn man auch wohl mit Sicherheit annehmen darf, daß in Memel eine Belebung des Wirtschaftslebens eintreten wird. Mit der Eröffnung des Memelstromes wird das Holz aus dem Wilnagebiet und aus Weißrußland wieder den normalen Weg nehmen, wie denn ja auch das starke Interesse, das England an der Behandlung der Wilnafrage nahm, nicht zuletzt darauf zurückzuführen ist, daß englische Kaufleute große Waldgebiete im Wilnagebiet besitzen, Gebiete, deren Holz erst wieder verwendbar wird, wenn die Memelflößung aufgenommen werden kann. Auf jeden Fall wird man gutun, die weitere Entwicklung im nächsten Osten aufmerksam zu verfolgen und zu beobachten, wie sich in der Wirtschaftsstatistik die Genfer Beschlüsse auswirken werden.

Gegen die Hetzplakate in Paris.

Ein Protest der französischen Friedensgesellschaften.

F. Paris, 23. Dezember. (Drahtmeldung unseres Korrespondenten.) Noch immer gibt die Deutschland beleidigende Wahlaffiche den französischen Nationalisten Anlaß zu lebhaften Erörterungen und zu einem Streit zwischen den Rechts- und Linksparteien. Die ständige Delegation der französischen Friedensgesellschaften, die unter dem Vorsitz von Professor Richet steht, nahm gestern eine Protestresolution gegen den unsichtlichen Maueranschlag an, in der es u. a. heißt: „Die französischen Friedensgesellschaften erheben Protest gegen eine kürzlich angeschlagene Affiche, die gleichzeitig die Entrüstung der Freunde des internationalen Friedens und Bewerkungen eines ausländischen Botschafters am Quai d'Orsay hervorgerufen hat." Weiter heißt es in der Entschließung: „In allen Ländern muß die Diplomatie über den Frieden wachen und energisch gegen gewisse Kreuzzüge vorgehen, die zur Vermehrung des Mißverständnisses, des Argwohns und der Feindseligkeit zwischen den Völkern beitragen." Das rechtsstehende Organ der französischen Schwerindustrie, „Avenir", dagegen hetzt nach Kräften weiter.

Um Kohle und Schweine.

Die deutsch-polnischen Verhandlungen.

B. Berlin, 23. Dezember. Ueber den Stand der schwebenden Verhandlungen in Warschau läßt sich der „Vorwärts" berichten, es habe dort eine gewisse Bestürzung hervorgerufen, daß man das im Rahmen der früheren Verhandlungen Polen bereits halb und halb zugestandene Ausfuhrkontingent von 600000 Schweinen im Vorwertrag auf 200 000 herabgesetzt werden soll. Die polnischen Unterhändler haben darauf hingewiesen, daß diese Schmälerung eine erhebliche Einschränkung einiger Gegenleistungen zur Folge haben müsse. Weniger schwierig als in der Schweinefrage gestaltete sich die Einigung über die Kohlenausfuhr. Während die polnische Grubenindustrie die Ausfuhr von 400 000 Tonnen Kohle verlangt, hält die polnische Regierung an der ursprünglich geforderten Zahl von 350 000 Tonnen fest, die ein deutsches Angebot von 200 000 Tonnen gegenüberstellt. Eine Verständigung dürfte daher nicht auf unüberwindliche Schwierigkeiten stoßen.

Der Friedensschluß in der Eisenindustrie.

Keine Kampfmaßnahme der Gewerkschaften.

Zu den Schiedssprüchen für die nordwestliche Gruppe der Eisenindustrie hat gestern auch die Delegiertenkonferenz des Deutschen Metallarbeiterverbandes in Essen Stellung genommen. In der dort gefaßten Entschließung wird betont, daß durch die Verbindlichkeitserklärung ein Vertragsverhältnis geschaffen sei, das sowohl in seinem Inhalt als auch der Laufdauer der Verträge die Arbeiter der Eisen- und Stahlindustrie mit der größten Erbitterung erfüllen müsse. Nicht nur sei der größte Teil der notwendigsten und der Zeit entsprechenden berechtigten Forderungen der Arbeiter unerfüllt geblieben, sondern auch die Verordnung vom 16. Juli 1927 über die Regelung der Arbeitszeit der Stahl- und Walzwerkarbeiter, die nach einem einstimmigen Gutachten des Reichswirtschaftsrates zustandekam, sei fast durchstimmelt worden. Unter Bezugnahme auf den Beschluß der Arbeitgeber über die Stillegungsanzeige wird dann die Einstellung der Schwerindustrie gegen „die elementarsten und berechtigsten Forderungen der Arbeiterschaft" scharf kritisiert. In Erkenntnis der Zwecklosigkeit, so schließt die Resolution, verpflichten sich alle Konferenzteilnehmer, bis in den kleinsten Winkel für weitgehendste Aufklärung zu sorgen und, um den berechtigten Forderungen in der Zukunft den größten Nachdruck zu verschaffen, für die weitgehendste Stärkung der freien Gewerkschaften einzutreten. Die Konferenz hält es für selbstverständlich, daß, um Schädigungen einzelner Mitglieder und der Gesamtorganisation zu vermeiden, nur den Anordnungen der freien Gewerkschaften Folge zu leisten ist.

Aus dem letzten Satz dieser Erklärung darf man wohl den Schluß ziehen, daß auch die freien Gewerkschaften sich, trotz aller Schärfe der Kritik, mit der Verbindlichkeitserklärung der Schiedssprüche abfinden. Die Versuche der Kommunisten, die Arbeiter zu unbesonnenen Handlungen zu verleiten, werden daher auf Erfolg nicht zu rechnen haben. Daß die beteiligten Arbeitgeber der Schwerindustrie ebenfalls von weiteren Kampfmaßnahmen abzusehen erklärt haben, ist bereits gestern berichtet worden. Der Friede in der nordwestlichen Eisenindustrie darf also als endgültig gesichert angesehen werden.

*

Verhandlungen in der westfälischen Gruppe.

Im Auftrage des Reichsarbeitsministers hat, dem „Vorwärts" zufolge, der neue Schlichter für Westfalen, Regierungsrat Prisch, die an dem Tarifvertrage in der Großeisenindustrie beteiligten Parteien zu Verhandlungen wegen der Durchführung der Arbeitszeitverordnung auf heute nach Dortmund geladen. Die Arbeitszeitverordnung erstreckt sich bekanntlich auf die gesamte Großeisenindustrie im Reich, also nicht nur auf die nordwestliche Gruppe. Bisher sind vom Reichsarbeitsminister Ausführungsbestimmungen nicht erlassen worden. In den Verhandlungen am Montag hat sich nun die Notwendigkeit herausgestellt, den Begriff der „Großeisenindustrie" genau zu fixieren. Ausnahmebestimmungen sind bekanntlich nur für einen kleinen Teil von Betrieben zugelassen. Für dieselben Betriebe, die von ihnen nicht betroffen werden, und dahin zählen die kalt einsetzenden Walzenstraßen, muß jetzt eine tarifliche Regelung getroffen werden. Die Ausnahmeanträge sind über die Länder an den Reichsarbeitsminister zu richten. Ihre Bearbeitung und Nachprüfung wird voraussichtlich noch Wochen in Anspruch nehmen. Zu den Verhandlungen über die Uebergangsabkommen steht bis zum 1. Januar, dem Termin für das Inkrafttreten der Arbeitszeitverordnung, nur ein außerordentlich kurzer Zeitraum zur Verfügung, und es wird nicht leicht sein, in dieser kurzen Frist zu befriedigenden Abschlüssen zu kommen.

Der Schutz der Russen in Südchina.

B. Berlin, 22. Dezember. Gemäß der Zusage des Auswärtigen Amtes an die russische Regierung, die Vertretung ihrer Interessen in Südchina, sowie die Sicherheit sowohl der Russen bei Leben und Eigentum der dortigen Russen bezieht, zu übernehmen, sind entsprechende Anweisungen an die deutschen Vertreter ergangen. Die Konsulate in Schanghai, Hankau und Kanton haben Mitteilung von der gestern getroffenen Abmachung erhalten. Wie die einzelnen Fälle zu behandeln sind, läßt sich natürlich bei der Schwierigkeit der politischen Situation nicht in Einzelheiten festlegen. Jede Verwicklung in die politischen Gegensätzlichkeiten, die unangenehme Nachwirkungen für uns zur Folge haben könnten, zu vermeiden, wird ausschließlich vom Takt und der Geschicklichkeit der deutschen Beamten abhängig sein.

Kurze Nachrichten.

Wie die Polnische Ostagentur meldet, hat die polnische Regierung endgültig beschlossen, Dirschau zu einem Seeholzhafen auszubauen. In dem Budget für 1927/28 ist schon die Summe von einer Million Zloty für diesen Zweck vorgesehen.

*

Der griechische Minister des Aeußeren, Michalakopulos, ist in Rom eingetroffen. Am Mittwoch hatte er die erste Besprechung mit Mussolini.

*

Die italienische Regierung hat in einem Rundschreiben die Behörden aufgefordert, besonders bei öffentlichen Vorführungen auf die Bekleidung der Tänzerinnen und Schauspielerinnen zu achten, damit diese das sittliche Gefühl nicht verletzen.

*

Kapitän Namus, der Organisator des Taurogger Putsches, hat sich nach Meldungen aus litauischer Quelle in der litauischen Gesandtschaft in Berlin gestellt. Er soll demnächst nach Kowno transportiert werden.

*

Der ägyptische Außenminister überreichte den Vertretern der in Betracht kommenden Mächte eine Denkschrift, in der die Aufhebung der Kapitulationen angeregt wird.

Letzte Telegramme.

Die Verkehrsstörungen in Berlin. — Zahlreiche Unfälle.

Berlin, 23. Dezember. Die Glatteisbildung in den Straßen Berlins hielt bis in die Morgenstunden an. Während der Straßenbahnverkehr infolge ausgiebiger Sandstreuung wenig behindert war, war der Autobusverkehr teilweise vollständig lahmgelegt. In einzelnen Außenbezirken, so in Wilmersdorf, Zehlendorf, Spandau und Steglitz, war die Verordnung so hart, daß ein geregelter Verkehr erst in den Vormittagsstunden aufgenommen werden konnte. Zirka 21 Personen mußten mit Knochenbrüchen und schweren Verstauchungen den Rettungsstellen zugeführt werden. Erst im Laufe des Vormittags, in der Innenstadt etwas früher, taute das Eis bei der zunehmenden Erwärmung und verwandelte die Straßen Berlins in ein Meer von Schmutz und Schlamm.

Der Eisenbahnverkehr von und nach Berlin konnte sich heute früh wieder ziemlich regelmäßig abwickeln. Nur einzelne von den in Berlin eintreffenden Zügen hatten Verspätungen, die aber nicht über 50 Minuten hinausgingen. Dagegen trafen die großen internationalen Züge in den gestrigen Abendstunden noch mit mehrstündigen Verspätungen hier ein.

Wolfsplage in Italien.

Rom, 23. Dezember. „Lavoro d'Italia" berichtet von mehreren Todesfällen, die in den letzten Tagen in Toskana durch unvorsichtiges Auffheilen von brennenden Holzkohlenbecken in Schlafzimmern vorgekommen sind. Die Blätter berichten ferner, daß infolge des starken Frostes die Wölfe aus dem hohen Gebirge sich in die Nähe der Wohnungen gewagt haben. So wurden in der Provinz Rom in Rocca Giovanne gestern in der Nähe des Sabiner Gutes des alten Horaz zwei Wölfe erlegt.

Der Kritiker Alfred Kerr.

Zu seinem 60. Geburtstag am 25. Dezember.

Von Geheimrat Prof. Dr. Oskar Walzel, Bonn.

„Ich lause mir nichts dafür, daß im Augenblick wo ich verrecke, das sonstige Leben fortbesteht; das weiß ich; dazu braucht man den Pantheismus nicht zu erfinden. Zemand sagt mir beruhigend: ‚Was schadet es Ihnen, Herr Kerr, daß Sie von der schönen Welt fortmüssen — die schöne Welt besteht ja weiter.' Noch verbend wird' ich ihn anrüh'n: welche Beruhigung, wenn ich einer Gräfin, die ihre Perlen verloren hat, sage: Aber die bleiben ja doch in der Welt — nur daß sie jemand anders hat."

Solche Bekenntnisse zum Leben tauchen bei Kerr immer wieder auf. Er hängt mit allen Fasern am Leben. Es hat ihm viel zu geben. Er ist kein Tor, den der Tod den Reichen des Geistes erschlicht. Er ist ein Genießer mit feinfühligen Nerven. Was andere beim mitmehmen, ihm wird es zu einem beglückenden Erlebnis. Und wenn es auch nur kunstvoll zubereitete Schnecken sind. Er nennt sich selbst einen alten Schneckenfreund. Er schlürft das Zeug, das anderen vielleicht widersteht, mit Genuß hinunter. „Schlüpfrig" Kleinfreundliches Gedenken zitiert noch, wenn er das Gerücht, mit dem er die Schnecke hinunterschlürft, in Buchstaben umsetzt.

Mit solchen Anlagen sollte man nicht Kritiker werden. Ich wage natürlich nicht zu sagen, warum Kerr trotzdem Kritiker geworden ist. Noch lebt er ja, Gott sei Dank, und er könnte mir spielend antworten, daß ich banalenzgerisch frage. Einem Kritiker glaub ja keiner, wenn er nichts anderes zu sagen hat, als daß ein Kunstwerk ein schön behaglich wie eine Schnecke mit Perlstiftle — Schlüpfrigkeit — hinabgeschlürft wird. Kerr freilich hat genug Anlage auch zum Verneinen. Das ist jedem klar, der nur ein wenig in seinen Kritiken geblättert hat. (Seit Jahren liest eine fünfbändige Sammlung dieser Kritiken vor, betitelt „Die Welt im Drama".) Vielleicht meint mancher sogar, Kerr verneine als Kritiker fast immer und [illegible] Das wäre schwer zu widerlegen. Aber ist es nicht wirklich das Scheiten eines Entdäuschten, der genießen wollte, so wie nur er und wenige andere genießen können? Doch was da zu genießen war, blieb hinter Schnecken mit Perlstifle weit zurück. So enttäuscht ihn nicht blos diese oder jene „Cinia-Affiege" (der Ausdruck steht auf dem Titel eines der Bände der „Welt im Drama"). So etwas erlebt er auch oft an seinen Lieblingen, vor allem an Gerhart Hauptmann.

Wer der Reihe nach die Aeußerungen Kerrs über Hauptmann liest, trifft auf mehr Einwände als auf Zustimmung. Einmal, sehr früh, schon im Jahre 1906, bei Gelegenheit der „Pippa", sammelte Kerr selbst Sätze aus seinen älteren Kritiken von Hauptmann zu einem Urteil: „Hauptmann alle das Ihm, Hauptmann entlasse seine Gestalten zu früh aus der Retorte. Hier und da nur blitzt eine Wendung auf, die auf den hohen Wert von Hauptmanns Dichterpersönlichkeit hindeutet. Etwa ein Satz, wie: „Ihr könnt warten, bis das wiederkommt." Viel häufiger gibt es Wendungen, wie: „Hauptmann weiß, wie ich, was er nicht gegeben hat; und was er alles geben könnte. Er schreibe dieses Stück." Nur nachdem eindringlich gesagt ist, wie wenig ein Stück Hauptmanns zu seiner Höhe steht, die einem Stück Hauptmanns zukommen sollte, eröffnet sich zuletzt ein Ausblick auf diese Höhe: „Ein schlechtes Werk . . . aber von ihm." So wertet Kerr das Gerücht „Gabriel Schillings Flucht".

Das ist Kritik, die mit Stacheln emporetreiben möchte. (Freilich weckt sie nicht den Eindruck, wirklich Erfolg zu haben, je häufiger sie immer wieder zu solchem Anstacheln sich gezwungen sieht.) Diese Kritik fühlt sich verantwortlich für das Werden der Kunst. Sie will in dies Werden eingreifen, will nicht bloß ein Werkzeug des Werdens, sondern Kerr will mehr ein unentbehrliches Glied im lebendigen Organismus der Dichtungsgeschichte sein, will in ihm sich auswirken. Wo wäre der deutsche Klassizismus stecken geblieben, hätte ihn der geistreiche „produktive Kritik" nicht gefördert? Spielt vielleicht bei Kerr noch anderes mit? Gibt er Hauptmann zu verstehen: Ich bin mit meiner ganzen Persönlichkeit für dich eingetreten, und tue es noch, wenn du etwas wirklich Gutes leistest; aber schaffe auch etwas wirklich Gutes und laß mich nicht im Stich, [illegible] nicht mich? Sicherlich hat Hauptmann dem Genießer Kerr manchen erwarteten Genuß vorgeläuft. Kerr wollte wieder einmal auskosten, was ihm einst so gut gemundet hatte; und seine Feinschmeckerzunge traf auf Schales. Das erweckte Abwehrlust.

Nur bei wenig anderen widerfuhr ihm Gleiches. Viel häufiger war schon beim ersten Kosten nur Widerwille zu verspüren. Um so heftiger wehrte sich alles in Kerr. Wie ein Hermiersteigen empfand er es, sich auch nur mit solchen Speisen anfüllen zu müssen. Die Frage drängte sich ihm auf, was denn wertvoller sei, ein Gaumen, der mit empfindlichsten Nerven genießt, was ihm vielfach abgestufte Genußmöglichkeiten bietet, oder eine Speise, die anderen, minder Geschmacksbegabten, glatt hinuntergeht, ihm selbst aber Brechreiz weckt. Noch in ganz anderem Sinne erwies er, daß Kritik wertvoller sein könne als das Kritisieren. Die kann ja mitunter den Eindruck des Kunstvollen besser erwirken. Kerr ist geglückt, eine Ausdrucksform der Kritik zu schaffen, die sich den Menschen wie etwas ganz Neues darstellte, scheinbar lässig abhorrisisch, wie eilig hingeschrieben in einem Augenblick mehr oder minder unsinniger Laune. Tatsächlich aber sind diese scheinbar locker geordneten Absätze und von Stoßseufzer getragen, sie sagen mehr als wohlgeordnet logische Auseinandersetzungen. Epigramme in ungebundener Rede sind sie. Sie lassen weg, was eindringlicher Kundgabe vielgestaltig empfundener Eindrücke nur im Wege steht. Kerr greift zuweilen auch zu Verlen, wenn er sein Kritikgemüt, das ihn bewegt, kundtun will. Doch das haben andere längst getan und tun es noch immer.

Das wahre Recht seines Anspruchs in seinen Kritiken mehr Kunst zu bieten als mancher, der sich stolz ein Dichter nennt, in Trochäen und Lustbilchen, wurzelt in der Tatsache, daß die er dem Wortausdruck seines Schriftmuss in unverbundener Rede verschenkt hat. Fähigkeit, Eindrucksfähigkeit mit unwahrscheinlicher Treffsicherheit festzuhalten, trägt diese Wortkunst. Mitterleben läßt sie, wie Kerr zu schmecken weiß. Das macht sich noch fühlbarer, wenn er nicht die Welt des Dramas zu werten, nur die Welt selbst zu genießen hat. „Die Welt im Gedicht nennt sich die zweite Reihe seiner gesammelten Schriften. Sie ist auf das Leitwort: „Werweile doch, du bist so schön", gestimmt. Hier redet nur der Lebensgenießer von ungemeiner Genußfähigkeit.

Riesen-Drang „Goliath".

Von Paul Eipper.

Größe von den Zehen bis zum Kopf 155 Ztm. Die Arme klaftern ausgereckt das doppelte Maß. Alter zwischen 24 und 26 Jahre. Geburtsort das innere Bergland Sumatras. Gefangen am 20. Juli 1926 und von 2. Ruhe im Oktober gleichen Jahres wohlbehalten nach Deutschland gebracht.

Zurzeit lebt der Orang-Mann bei voller Gesundheit im Zoologischen Garten zu Dresden, behütet von Professor Gustav Brandes und seinem sächsischen Oberwärter Troschke.

Nur selbstmal ist bislang überhaupt ein ausgewachsener Orang-Utan europäischen Forschern zu Gesicht gekommen, und dabei hatte es sich um bösartige, verkrüppelte oder kranke Exemplare gehandelt. Wohl aber erschien Garten zu Dresden, behütet von Professor Gustav Brandes und seinem sächsischen Oberwärter Troschke.

Nur selbstmal ist bislang überhaupt ein ausgewachsener Orang-Utan europäischen Forschern zu Gesicht gekommen, und dabei hatte es sich um bösartige, verkrüppelte oder kranke Exemplare gehandelt. Wohl aber erschien Garten zu Dresden, behütet von Professor Gustav Brandes und seinem sächsischen Oberwärter Troschke.

Man betritt im Dresdener Garten das tropische Warmhaus, in dem eine Nilpferdfamilie verängst im Wasser panscht, und sieht sich dort einem Eisenkäfig gegenüber, der acht starken Pfosten in Augenhöhe aufwärts strebt. Erst wenn man vorbeigeht, bleiben kräftige Eisenstäbe einen Würfel von etwa 60 Kbm. Rauminhalt. Am Boden dieses Käfigs liegen kreuz und quer wohl ein Dutzend kräftige Baumstämme; Aeste ragen wirr nach oben, und der Besucher gewinnt den Eindruck, als blicke er — sobald er sich auf die Zehen reckt — in ein Baumnest eigantischer Dimension.

Idealer Aufenthaltsort für Orangs, die ausgesprochene Baumtiere sind, von Professor Brandes klug erdacht.

Goliath saß die ersten Wochen neugierig am Gitter und starrte auf jene seltsam in Felle gehüllten Wesen, die aufrecht gehen und ununterbrochen in hohen Lauten sich verständigen. Aber bald wurde es ihm zu langweilig. Diese Kreaturen blieben so immer unten am Boden kleben, keiner sprang an den Gitterstäben hinauf, turnte über die Dachballen und juckte sich — die Dresdener Zoo-Besucher waren für Goliath erledigt.

Universitäts- und Landesbibliothek Sachsen-Anhalt
urn:nbn:de:gbv:3:1-847529-192712238/fragment/page=0002

Kleine Chronik.

Regen und Glatteis.

Trotzdem die Temperatur seit gestern weiter gestiegen ist und nahezu in ganz Deutschland mehrere Grad über Null beträgt, ist die Glatteisgefahr noch nicht beseitigt. Aus verschiedenen Städten Mitteldeutschlands kommen Meldungen über tödliche Unglücksfälle durch Sturz. Ganz besonders arg muß es jedoch in London gewesen sein: nicht weniger als 2400 Verletzte mit Beinbrüchen und Verstauchungen wurden in den dortigen Krankenhäusern eingeliefert.

Aus Stettin kommt die erfreuliche Meldung, daß die Verbindung mit der vom Eise umschlossenen kleinen Insel Rüden im Greifswalder Bodden wieder aufgenommen werden konnte, so daß keine Hungersgefahr für die Bewohner mehr besteht.

Im Gegensatz zu dem Witterungsumschlag in Westeuropa dauert jedoch in Ungarn die große Kälte noch immer an. In Budapest zeigte das Thermometer gestern in den Morgenstunden minus 24 Grad und selbst in den Mittagsstunden noch 15 Grad unter Null. Im Laufe der beiden letzten Tage mußte die Rettungsgesellschaft in nicht weniger als 87 Fällen eingreifen, um Personen, die infolge des Glatteises durch Sturz Arm- und Beinbrüche oder Verrenkungen erlitten haben, ärztliche Hilfe zu bringen. In vielen [illegible] und die Donau sind zugefroren. Alle Flüsse Ungarns sind zugefroren. In ungarischen Eisenbahnverkehr kommen ½- bis stündige Verspätungen vor; mit noch größeren Verspätungen treffen die Eisenbahnzüge aus dem Ausland ein.

Millionenbeutung eines Pariser Bankiers?

F. Paris, 22. Dezember. (Drahtmeldung unseres Korrespondenten.) Die österreichische Seidenspinnerei Schiele & Reiner erhob vor einiger Zeit gegen den Bankier Rubinstein wegen Unterschlagungen Anklage. Die Untersuchung nahm zwei Monate in Anspruch und führte gestern zur Verhaftung Rubinsteins, der unter der Anklage steht, die genannte Firma und mehrere andere Pariser und Londoner Bankhäuser um rund 10 Millionen Franken betrogen zu haben.

Entdeckung einer Falschmünzerwerkstatt in Altona.

Der Kriminalpolizei in Altona gelang es, in einem an der Hamburger Grenze gelegenen Hause eine Falschmünzerwerkstätte auszuheben, aus der die in letzter Zeit in Hamburg und Altona aufgetauchten falschen Dreimarkstücke stammen dürften. Die vollständig eingerichtete Werkstatt und 180 halbfertige Dreimarkstücke wurden beschlagnahmt. Der Führer der Falschmünzerbande wurde festgenommen, ebenso mehrere Helfershelfer. Die Ermittlungen dauern an.

Geheimnisvoller Tod einer Deutschen in Budapest.

Die reichsdeutsche Erzieherin Mizi Wirnek, die seit einem halben Jahre im Hause des Budapester Schokoladenfabrikanten Stuebmer tätig war, wurde unter mysteriösen Umständen tot aufgefunden. Das auffallend schöne, gebildete Mädchen aus sehr guter deutscher Familie war nachts in bester Laune und in Begleitung von Bekannten heimgekehrt. Einen Selbstmord hält man für ausgeschlossen. Die Leiche wurde im gerichtsärztlichen Institut zur Obduktion eingeliefert.

Schwere Herdexplosion.

In der Villa des Direktors Porzyk in Hohenlohenhütte bei Kattowitz ereignete sich eine sehr heftige Küchenofenexplosion. Der Luftdruck war so stark, daß eine Wand vollständig zusammenstürzte und die Mauerstücke 40 bis 40 Meter weit umherschleudert wurden. Unter den Trümmern wurden die Frau des Direktors und ein elf Monate altes Kind begraben, während sich ein Dienstmädchen, das sich im Nebenzimmer aufhielt, vor Schreck aus dem Fenster stürzte. Die Frau sowie das Dienstmädchen erlitten sehr schwere Verletzungen und wurden nach dem Kattowitzer Krankenhause geschafft. Die Explosion ist vermutlich darauf zurückzuführen, daß sich in den Kohlen ein Sprengkörper befand.

Nach 4 Jahren Zuchthaus freigesprochen.

Aus Passau wird gemeldet: Die Landwirtswitwe Ebersberger aus Bischofsreuth wurde im Mai 1923 wegen angeblichen Giftmordes an ihrem Ehemann zum Tode verurteilt, später aber zu lebenslänglichem Zuchthaus begnadigt. Nach Verbüßung von vier Jahren wurde jetzt im Wiederaufnahmeverfahren die Verurteilte freigesprochen. Die Verhandlung nahm infolgeden eine zweifach sensationelle Wendung, als die Schwester der Freigesprochenen mit ihrem damaligen Geliebten, jetzigen Ehemann Johann Stadler, unter dem dringenden Verdacht des gemeinsamen Giftmordes im Gerichtssaale verhaftet wurde.

Keine Gasvergiftung mehr?

Ein Chemiker in Leipzig hat einen Apparat erfunden, der die Gefahr des Offenstehenlassens eines Gashahnes vermeidet. Ein 8 Zentimeter hohes und 5 Zentimeter tiefes und breites Kästchen nimmt das Gas auf und gibt es ab, ehe es in den Brennerrohr tritt. Das Kästchen enthält eine unbedingt zuverlässige wirkende Verschlußvorrichtung, die nur bei warmer Luftzeinwirkung die Gaszufuhr offen läßt, während das Eindringen abgekühlter Luft den Apparat sofort hermetisch verschließt. Nach dem Verlöschen der Flamme tritt sofort Abkühlung und damit der unbedingt sicher wirkende Gasabschluß ein, was die Proben zeigten. — Undichte Stellen in der Gasleitung würde freilich auch dieser Apparat nicht unschädlich machen.

Ein geheimnisvoller Mord.

Erschießung eines argentinischen Stadtrats. — Die verdächtige Geliebte. — Ein erpreßtes Geständnis. — Der Chef der Kriminalpolizei verhaftet.

Aus Buenos Aires wird uns geschrieben: Seit dem 10. September 1926 spielt der Mordprozeß Ray in der argentinischen Oeffentlichkeit eine Rolle. Er hat eine Kette von Sensationen ergeben, ist aber bis auf den heutigen Tag noch nicht vollkommen aufgeklärt.

In dem idyllischen Vorort von Buenos Aires Vicente Lopez, der an den Ufern des La Plata etwa eine Viertelstunde Vorortbahnfahrt von der Hauptstadt entfernt liegt, wurde in den Morgenstunden des 10. September 1926 die Nachbarschaft durch Revolverschüsse alarmiert. Es stellte sich heraus, daß der Stadtrat Carlos A. Ray in der Villa, die er zusammen mit seiner Geliebten Maria Porz de Cancelo bewohnte, ermordet worden war. Er hatte noch wenige Stunden vor dem Verbrechen mit Maria und seinem intimen Freund und Kollegen, dem Stadtrat José Pereira, zu Abend gegessen. Maria gab an, zwei maskierte Räuber seien in den Morgenstunden in das gemeinsame Schlafzimmer eingedrungen, hätten Ray, als er erwachte, durch Revolverschüsse niedergestreckt und dann das Weite gesucht. Sie hätten vor dem Eindringen in das Schlafzimmer bereits das Haus nach Wertsachen durchsucht und verschiedene Pelzjacken sowie aus einem Geldschrank eine Reihe von Schmucksachen gestohlen. Der Verdacht richtete sich jedoch bald gegen Maria und Pereira, welche in Haft genommen wurden. Es stellte sich heraus, daß Maria eine Frau schlechtesten Lebenswandels mit anormalen Neigungen war, die nicht nur mit Ray, sondern auch mit Pereira und sehr vielen anderen Umgang gehabt und sich an ihren verschiedenen Liebhabern bereichert hatte. Schwerwiegend fiel ins Gewicht, daß Pereira der Maria eine andere Villa noch deren Angaben hatte bauen lassen, nachdem vorher Ray seiner Geliebten ein Fünftel seines betrüchtlichen Privatvermögens testamentarisch vermacht hatte.

Während Maria und Pereira in Haft saßen, begann eine Reihe höchst merkwürdiger Intrigen. Zunächst konnten sich die verschiedenen Polizeiorgane nicht über die Untersuchung einigen. Der Untersuchungsrichter der Provinz Buenos Aires, der Dr. Julio M. Facio, hatte die größten Schwierigkeiten, bei der Kriminalpolizei der Hauptstadt Buenos Aires — deren Verwaltung vollkommen getrennt von der Provinz Buenos Aires geführt wird — die nötige Mitarbeit zu erreichen. Vielmehr versetzte der damalige Chef der Kriminalpolizei der Hauptstadt, Cabarbo C. Santiago, mit seinen Beamten eine eigene Spur und war von der Unschuld der beiden Verhafteten überzeugt. Das wäre an sich kein gutes Recht gewesen, wenn nicht auf geheimnisvolle Weise politische Einflüsse in die Aufklärung des Verbrechens eingerissen hätten. Trotzdem nämlich der Tatort, die Villa des Ermordeten, auf Anordnung des Untersuchungsrichters polizeilich gesperrt und überwacht wurde, stellte sich heraus, daß in dem Schlafzimmer Versuche angestellt worden waren, um einen Kugeleinschlag in der Wand und den Schußkanal so zu vernischen, daß die genaue Schußrichtung nicht mehr festgestellt werden konnte. Auch bei der gerichtsärztlichen Untersuchung der Leiche des Ermordeten ergaben sich Unstimmigkeiten, die unmöglich allein auf sachliche Meinungsverschiedenheiten zurückgeführt werden konnten. Ein einziger Gerichtsarzt nämlich behauptete, in den Eingeweiden des Ermordeten, dessen Leiche auf richterliche Anordnung exhumiert worden war, Spuren von Cyankali zu finden. Seine Kollegen widersprachen diesem Befunde, und es entspann sich darüber eine Debatte, die nicht völlig aufgeklärt werden konnte. Die politischen Einflüsse könnten sich dadurch erklären, daß der verhaftete Stadtrat Pereira Mitglied der Irigoyenistischen Fraktion der radikalen Partei des Stadtparlaments war, während der Ermordete einer Gegengruppe derselben Partei, die auch bei den bevorstehenden argentinischen Präsidentschaftswahlen in schärfstem Kampfe liegen, angehörte.

Im Februar 1927 wurden auf Betreiben des Chefs der Kriminalpolizei von Buenos Aires in dem entlegenen Territorium Rio Negro nach aufregender mehrtägiger Jagd zwei für andere Straftaten gesuchte Schwerverbrecher, Anita und Llacoy, festgenommen. Nach Angaben der Kriminalpolizei legten diese beiden kurz darauf das Geständnis ab, den Stadtrat Ray ohne fremden Antrieb ermordet zu haben, als sie bei einem Einbruchsdiebstahl in dessen Villa eingedrungen waren. Diese Angaben wurden dadurch erhärtet, daß im Besitze einer von ihnen bezeichneten Frauensperson tatsächlich Pelze und sonstige Damengarderobe gefunden wurden, die der Maria Porz gehört haben und nach deren Angaben bei dem Einbruch zusammen mit anderen Wertgegenständen gestohlen worden waren. Auf diese Verhaftung und die Herbeischaffung der Garderobenstücke hin wurden Maria und Pereira nach fünfmonatiger Haft entlassen und das Hauptverfahren gegen Anita und Llacoy eröffnet.

Der Untersuchungsrichter Dr. Facio jedoch blieb unbeirrt bei seinem Verdacht gegen Maria und Pereira. Er wurde darin bestärkt, als es ihm nach weiteren Monaten gelang, einen ihm im Stillen unternommenen Untersuchung gelang, den Beweis zu erbringen, daß das Geständnis der beiden Schwerverbrecher von untergeordneten Organen der Bonairenser Kriminalpolizei erpreßt worden war. Es konnten Zeugen dafür aufgetreten werden, daß die beiden Verbrecher im Untersuchungsgefängnis gefoltert worden waren, bis sie die ihnen vorgesagten Erklärungen unterschrieben. Ferner stellte sich heraus, daß einige wichtige, für die Herkunft der Pelzsachen und ihren Weiterverkauf an Dritte bedeutsame Zeugenaussagen ebenfalls von Organen der Kriminalpolizei gefälscht worden waren.

Daraufhin ordnete der unermüdliche und vor keinerlei politischen Komplikationen zurückschreckende Dr. Facio Anfang dieses Monats die Wiederverhaftung der Maria und des Stadtrates Pereira an und erweiterte Eröffnung des Hauptverfahrens wegen Verschleierung, Urkundenfälschung und Erpressung gegen den Chef der Bonairenser Kriminalpolizei, einen Kriminalkommissar und eine ganze Reihe unterer Kriminalbeamter. (Nach einer Meldung des Hauptorgans von Buenos Aires, der „Prensa", ist der Chef der Kriminalpolizei verhaftet worden. A. d. R.)

Erfindung eines neuen Feuerungsmaterials.

Wie aus Stockholm berichtet wird, ist ein neues Feuerungs- und Heizmaterial von einem Ingenieur Ekman in Göteborg erfunden worden. Das Wesen der Erfindung ist, daß Sulfitlauge bis zu einem gewissen Trockensubstanzgehalt verdunstet und konzentriert wird. Das Konzentrat wird mit Sägespänen vermischt oder mit anderen Holzabfällen aus den Sägewerken und Sulfitfabriken. Nach der Trocknung unter einer Erhitzung bis zu 200 Grad entsteht die Masse entweder in Form von Briketts oder zu einem Pulver gemahlen werden, das zu Kesselheizungen (Trockenheizung) verwendet werden kann, ohne daß dabei die Konstruktion der Heizungsanlagen umgeändert zu werden braucht. Die Fachwelt betrachtet diese neuen Resultate von zwei verschiedenen Seiten. Einerseits wird die Idee als gut und wirtschaftlich wohl ausnutzbar bezeichnet, soweit man das Rohmaterial mit „Nichts" berechnet. Andererseits dürfte die „Eindunstung" der Lauge noch ein offenes Problem sein, das jedoch, nach der Ansicht des Erfinders, durch vervollkommnete Apparate nunmehr gelöst ist.

Eine „blutrünstige" Geschichte.

In einer großen Blutlache wurde auf der Landstraße bei Eilenberg ein Mann aufgefunden. Mehrere Meter von ihm stand sein umgekippter Wagen mit Pferd. Was war geschehen? Raubmord?? Schwerer Unglücksfall?? — Der Mann rührte sich nicht in seiner Blutlache. Er schien tot zu sein. Das Gerücht von einer furchtbaren Bluttat, wie man sie lange nicht erlebt hatte, verbreitete sich im Ort. Aber die Feststellungen ergaben ein heiteres Gegenteil. Der Mann hatte schwer gezecht. Er war „voll", wie man zu sagen pflegt, hatte sich auf sein Wägelchen geschwungen und wollte nach Hause fahren. Unterwegs passierte das Malheur! Er kippte um, fiel auf die Landstraße und war infolge der Betrunkenheit nicht in der Lage, sich zu rühren. Bei dem Sturz aber flog ein Kübel mit Blut, der sich auf dem Wagen befand, mit herunter und ergoß sich über den Gestürzten. Daher die blutrünstige Geschichte . . .

Aus aller Welt.

Die Untersuchung über den gestern gemeldeten rätselhaften Vorfall in einem Berliner Vorortzuge hat zweifellos ergeben, daß ein Verbrechen vorliegt. Für Ermittlung des Täters sind insgesamt 2000 RM. Belohnung ausgesetzt worden.

*

Königsberg, 22. Dez. In einem Orte des Greifenstuhm in Westpreußen wurden in einer Wohnung eine Frau mit drei Kindern tot aufgefunden. Allem Anschein nach liegt Rauchvergiftung vor.

*

Auf die Ausschreibung der Bürgermeisterstelle der Stadtgemeinde Gressenich-Mausbach (Kreis Aachen) mit knapp 6000 Einwohnern haben sich 106 Bewerber gemeldet, darunter 80 Beamte und ein Minister a. D.

*

Wie aus Jena gemeldet wird, ist der bei der Verbrecherjagd am 14. Dezember verletzte Kriminalwachtmeister Schumann nicht, wie eine Korrespondenz meldet, gestorben, sondern befindet sich auf dem Wege der Besserung.

*

Stettin, 22. Dez. Das Schöffengericht Stettin verurteilte heute wegen Vergehens gegen das Branntweinmonopolgesetz und gegen das Zollgesetz den Schiffsführer Hermann Lobach, den Lokomotivführer a. D. Hermann Otto und den Bootsführer Willi Wenzel aus Swinemünde zu je 60 294 RM. Geldstrafe, an deren Stelle für je 290 RM. ein Tag Gefängnis tritt, sowie zu je einem Monat Gefängnis.

*

Turin, 22. Dez. Der Flieger Donati erreichte heute die regelrecht kontrollierte Höhe von 11 827 m und stellte dadurch einen neuen Weltrekord auf.

*

Paris, 22. Dez. Gestern geriet der Aviso „Remiremont" auf der Fahrt nach Brest in Sturm; infolge des Unwetters platzte ein Kesselrohr. Zwei Deckoffiziere und ein Matrose wurden durch die ausströmenden Dämpfe so schwer verbrüht, daß sie ihren Verletzungen erlagen, zwei Offiziere und ein Matrose kamen mit leichten Brandwunden davon.

*

Paris, 22. Dez. Nach einem beim französischen Luftfahrtamt eingegangenen Telegramm sind die Flieger Costes und Lebrix in La Paz (Bolivien) gelandet. Sie haben die 2100 Kilometer lange Strecke Santiago de Chile—La Paz in 12 Stunden zurückgelegt.

Vereinsnachrichten.

Die Aufnahme von Mitteilungen unter dieser Rubrik erfolgt nur gegen Bezahlung. Anzeigen betr. öffentliche Veranstaltungen finden an dieser Stelle keine Aufnahme.

* **Reichsbanner Schwarz-Rot-Gold, Ortsgruppe Halle.** Der gemeinsame Weihnachtsfeiertagschoppen findet in diesem Jahre wieder in der „Rakete" statt. Die Kameraden aller Abteilungen treffen sich am 2. Weihnachtsfeiertag, vorm. 10,30 Uhr, in der „Rakete" (Drei Könige). Kleine Klausfrage. Angehörige herzlich willkommen. Es läuft das gute Programm, Getränke zu Gaststubenpreisen. Frohes Weihnachtsfest! Der Vorstand.

Voraussichtliches Wetter am 24. Dezember.

Unruhiges, zunächst trübes Wetter mit Niederschlägen, später zeitweise aufklarend, mild.

Nur Troschte interessierte ihn noch, das sächsische Original. Von ihm kamen in regelmäßigen Zeitabständen hübsch angewärmte Weintrauben; er pellte Bananen aus ihren Schalen und fütterte sogar einmal am Tage Milchreis mit Apfelmus. Dann taumelte sich der Orangmann ganz vorne hin — nach Baumanßenart —, das heißt, er hängte das eine Bein hoch oben ans Gitter, stützte die beiden Arme auf einen Baumstamm unten am Käfigboden und ließ sein Gesicht in der richtigen Höhe herabhängen. Er spitzte den Mund zu rüsselartiger Schnauze, entblößte gigantisch große, gelblich braune Eckzähne. Kleine Spur von Haar, kaute er jeden Bissen restlos durch und ließ schließlich Schalen, Häute und Kerne zu Boden fallen.

Dann richtete das Tier sich auf, klapierte die überlangen Arme und schwang sich schaukelnd nach oben, auf den höchsten Baumstamm in der Ecke.

Dort befindet sich ein Rätsel, das der Orangmann in den fünf Monaten seines Dresdener Aufenthaltes noch nicht entzissiren konnte: eine glatte, weiß gegipste Mauer.

Wohl hat er sich daran gewöhnt, daß um sein Baumnest jäh Lianen gewachsen sind, spröde und harte Schnüre, die er nicht zur Seite biegen kann (die Eisenstangen); aber was diese weiße Wand bedeutet, ist ihm unerklärlich.

Die lange Behaarung seiner Schultern und Arme hüllt ihn mantelartig ein; der Kopf verschwindet fast zwischen den mächtigen Schultern; so sitzt er und guckt, Stunde um Stunde. Dann schiebt er überaus zart einen Finger aus geballter Hand und streicht über das weiße, glatte Ding, einmal, zwei-, dreimal, hundertmal. Er trabt auch hin und wieder; dann ist sein schwarzer Bart, sonst hell und überwuchert, aber die Mauer selbst verändert sich nicht. Sie riecht nicht, sie schmeckt nicht, ein ewiges Rätsel.

*

Eines Tages machte Professor Brandes einige Experimente mit dem Orangmann. Wir brachten einen Elektrola-Apparat ins Klipserdhaus und legten Musikplatten auf. Die „Wolgaschiffer" erklangen, die „Matthäuspassion" aus der Westminsterabtei und schließlich laut schallende Blechmusik.

Goliath saß hoch oben an seiner Mauerwand und sah, wie von einer Tarantel gestochen, herum. Er begann, zu suchen. Von einer Ecke des Käfigs hangelte er zur anderen, lugte unter die Baumstämme, beobachtete drüben das Klipserdpaar, sah nach der Decke hinauf — nirgends war der Ursprung des fremdartigen Geräusches zu entdecken. Vielleicht von draußen her, dachte er, und sah aus dem Fenster. Den kleinen Grammophonkasten lynxterte der Orang, um schließlich drehte er uns wieder den Rücken zu. Seine kleinen Oehlöcher liegen unvermittelt hinter den seiten Backenwülsten, so daß er den Schall niemals direkt von vorne wahrnehmen kann.

Das Spiegelexperiment: Goliath erhielt in einem Blechnapf warmen Tee, beugte den Kopf ganz tief nach unten und schlürfte behaglich. Genau in der gleichen Haltung wird er im Urwald wohl gesessen haben, angehängt am untersten Zweig des Kerbaums, den Kopf hinabgeneigt zur Wasserspitze; denn niemals betritt ein Orang freiwillig den Erdboden. Während er also trank, schob Professor Brandes einen großen Spiegel von unten her aus Gitter. Goliath erblickte sich selber, einen haarigen, großen Orang-Utan. Lebhaftes Interesse bekundete er nicht, seine Augen waren verzagt zu trinken und brachteten das Bild im Spiegel — allerdings völlig unaktiv.

Schließlich holte Troschte den zahmen Leoparden ins Haus. Jetzt wurde der Orang interessiert. Leoparden kannte er wohl vom Urwald und wußte, wie gefährlich sie für die Kinder sind. Er schnellte aus der Hocklage in die Höhe, ging eilends rückwärts bis zur Wande, richtete sich in seiner ganzen Größe auf, spannte die Arme und wölbte seinen enormen Brustkasten nach vorn. Der Kinnbart sträubte sich, das Gebiß wurde sichtbar, eine gefährliche Waffe.

„Jetzt komm, Leopa'd! Angreifen tue ich nicht; aber wage es, herauszuspringen!"

*

Und dann erlebte ich die stärkste Erschütterung, die mir je bei Tieren geworden ist: den Gesang des Menschenasten.

Viele Stunden mußte ich ausharren, endlich als es dunkel wurde, kurz ehe Goliath in seinen Schlafraum ging, erfüllte es sich.

Folgendes geschah: Der Orangmann saß vor jener kalkigen Wand, die — grau dämmernd — seinen roten Haarpelz nur schwach abzeichnete. Die Klipserde schliefen schon, es war ganz still im Hause.

Da — — — aooo, leis, dumpf aber sehr schnell, wie das Aufpeln eines Motors drang von oben her ein Ton. Er kam aus dem Tier und stand haufenlos, vielleicht 10 Sekunden, wurde durch ein leuszerzisges Kuenbolen unterbrochen und fuhr alsbald wieder fort, diesmal eine Oktave höher und anschwellend in der Stärke. Wieder ein Seufzer, noch höheres aooo; schon zitterte mein Trommelfell im überlauten Klang; ich sah, wie dem Orang der Kehlsack schwoll, und nun dröhnte zwischen das Singen hinein ein donnerähnliches, markerschütterndes, lang hingezogenes hinnu! Immer schneller wechselte aoo und hinnu, ein gewaltiges Lied, stark wie Löwengebrüll; der Sang der Urwelt.

Wohl 80 Sekunden dauerte die Erschütterung; dann ebbte das Singen wieder ab und verklang still und getragen, ein dumpfes murmelndes Gebet.

Schnell bewegung sich die Lippen, ganz; wir hörten die Abendmahlsgebete des Menschen, und gewiß ging in diesen Augenblicken die Sonne unter hinter den Wäldern Sumatras.

---

* **Der Kreis, Arbeitsgemeinschaft für Sprechkunde und sprechkundliche Forschung** hat sich vor einigen Tagen im Anschluß an die Universitätsarbeit von Lektor Dr. Wittfad, hier, gebildet. Die Arbeitsgemeinschaft jetzt sich vor allem aus Studenten, Studienassessoren, Mittel- und Volksschullehrern, aus Jungsehrern und Künstlern zusammen. Der Kreis will sich mit Einzelfragen der Sprechkunde befassen und hierbei alle Gebiete der Disziplin, also die Stimmphysiologie und Stimmtechnik ebenso wie die Rhetorik, die Sprechästhetik, die sprechgerechte Ausdruckskunst und die Sprach- und Sprechgebrechen theoretisch und praktisch berücksichtigen. Besonders soll auch auf Fragen der Sprecherziehung und auf die künstlerische Behandlung von Wortkunstwerken (Prosa, Gedicht, Drama) im Deutschunterricht eingegangen werden. Diese weitere Aufgabe sieht der Kreis darin, zu den sogenannten Stimmbildungsmethoden sachkundige Stellung zu nehmen und die Oeffentlichkeit über ihren Wert oder Unwert aufzuklären. In den Kreis kann nur aufgenommen werden, wer sich bereits jahrelang theoretisch und praktisch mit Sprechkunde beschäftigt hat. Den Vorsitz hat Univ.-Lektor Dr. Wittfad übernommen.

* **Der Intendant als Dichter. „Schweinchentreiben"** betitelt sich eine neue Komödie, die den Intendanten des Schwarzburgischen Landestheaters, Erwin Lahn, zum Verfasser hat. Erst im März d. J. war in Mainz das Drama „Robert Blum" des gleichnamigen Verfassers herausgekommen.

* **Ein Spitteler-Denkmal.** Das Denkmal für den vor drei Jahren verstorbenen großen Schweizer Dichter Carl Spitteler ist nun beschlossen. Es kommt nach Liestal, Spittelers Geburtsort, zu stehen und wird in Bronze ausgeführt durch den Bildhauer Hans Sutter.

* **Ein Dürer-Porträt für eine halbe Million.** Wie das „Tagens Nyheter" aus Schloß Ericsberg in Schweden meldet, ist in diesen Tagen ein altes Dürerporträt aus dem 16. Jahrhundert nach Deutschland verkauft worden. Der Besitzer, Graf Bernadotte, übernahm das Kunstwerk aus der Lagerbrinkschen Sammlung, die im Jahre 1760 an eine Familie Hildebrand überging. Das Porträt ist von dem Dürerkennner, Geheimrat Friedländer in Berlin, als echt bezeichnet worden. Die Verkaufsverhandlungen schwebten bereits seit einigen Monaten. Der Käufer ist die Galerie Matthiesen. Wie verlautet, beträgt der Kaufpreis auf über eine halbe Million Schwedenkronen.

* **Ausbau des Bremerhavener Aquariums, ein Gegenstück zu „Hagenbeck".** Mit Sommeranfang soll der Ausbau des städtischen Aquariums in Bremerhaven beendet sein, das sich auf die Idee Hagenbecks in Stellingen stützt. Außer einem Schwimmbassin für nordische Robben sollen vier große Wasserbecken in Eisenbeton hergestellt werden, die von einem Grottenbau umgeben sind. Ein Felsweg und eine Natürbrücke führen zwischen diesen Felsgruppen hin zu einem Plateau, von dem aus sich ein schöner Rundblick bietet. Eines der vier Wasserbecken ist für Eisbären vorgesehen, die anderen drei sollen Seehunde und Seelöwen aufnehmen. Auch das Aquarium selbst wird vergrößert. Die Wasserversorgung geschieht, soweit nicht Seewasser von bestimmtem Gehalt erforderlich ist, durch ein eigenes Pumpwerk von der Weser aus.

Universitäts- und Landesbibliothek Sachsen-Anhalt
urn:nbn:de:gbv:3:1-847529-192712238/fragment/page=0003
DFG

Berliner Börse.

Fortlaufende Kursnotierungen von heute.

Wertbest. Anleihen.	23.12.	22.12.
10% Bert. Hyp. Gold 2	104	104
10% Gotha Gf G 3-Sb	103	103,50
6% " " " 1	91	91
8% Mein. Hyp G 3	99,50	99,50
5% " " " 2	81	—
10% Mitteld. Bdkr. G1	102	102
10% Ostpr. Ostsch. Gold	—	—
8% Pr. Bdr. Pf G 3	99,50	99,50
10% Pr. Centralbd. G.	106	106
8% " " "	98,50	98,50
7% " " "	93	93
5% " " "	81,50	—
7% Pr. Centrb. Kom	90	90
5% " " "	76,75	77
8% Pr. Hyp. Goldpfb 1	—	—
7% " " " 2	91,50	91,50
10% Pr. Pfdrb. Pfbr.	104	104
8% " " " 38	101	101
8% " " " 41	98,50	98,50
6% " " " 35	96	96
10% Prov. Sächs. H. G	—	—
8% " " " 4	99,40	97
10% Rh. Westf. Bdr. G2	104,50	104,50
8% " " " 4	98	98
8% Nartb. Goldrb. 1-3	96,60	96,25
8% Sächs. Bd. G. Pfb.	99,25	99,25
5% Thür. Bd. Gp. 11.12	—	—
10% Thürib. Hyp. G. W2	103,75	103,75
8% " " " 1u3	96,50	—
10% Westf. Bdr. G 5	104,10	104,10
8% " " " 3	97,50	97,50
6% Zuckerrübenbr. G 1-3	87,75	87,50
6% Anhalt. Anzgen	—	10,25
5% Badener Anleihe	12,60	12,60
5% Braunschweig. Anl.	4,15	4,15
10% Braunschw. Hyp.-Pfdb.	11,54	11,45
5% Bremer Anl. Abg.	8,25	8,30
5% Bremer Anl. Nachg.	8,01	8,03
5% Braunschweig. Anl.	6,41	6,41
5% Preußen Anzgen.	9,16	9,16
5% Anzgenentlsch.	8,5	8,16
5% Sächs. Staat I—II.	—	—
5% " " III.	—	—
5% " " IV.	—	—
5% Württ. Hyp. Bank	—	—
6% Thür. ev. Anzgen.	9,20	—
5% Thür. Wrtb. Kohle	—	—
Schwarzbeitsanleihe	6,50	7

Festverz. Werte.	23.12.	22.12.
Dt. Abl.-Anl. Ser. I (einschl. Ausl.-Recht)	52	52,25
" " " Ser. III (Anl.-Abl.-Schuld ohne Ausl.-Recht)	55,4	55,4
4% Hdg. am St. 19	13,2	13,2
5% bodn. Eisenb. 14	0,01	—
3% bodn. Inbelst. 14	41	40,75
5% Mannheimer . . .	30,75	30,5
4% " " . . .	40	40,25
4% Oest. St. 14 . . .	28,2	—
Oest. amort. Gb. Anl.	2,75	—
4% Oesterr. Kronen	—	—
Oesterr. konv. R. A.	1,5	—
" " " M. R.	1,5	—
4% " Silber	—	—
" " Papier	—	—
Türk. Adm. Anl. 05	—	—
4% Türk. Bagdad 1	13,75	14
4% " " II	13,37	13,25
4% dto. Unif. . . .	—	—
dto. Anl. 1905 . . .	—	—
dto. 1908 . . .	—	—
4% dto. Zollobl. . .	12,87	12,9
Türk. Lose . . .	—	20,5
4½% Ungar St. 13	24	—
4½% " " 14	—	—
4% Ung. Gold . . .	24,3	24,37
4% " St. Rte. 10	24,5	—
4% " Kronen . . .	—	—
4% Lissabon Stadt	11,5	11,5
4½% Mexikan. Bew.	—	—
Anatolier I . . .	18,25	18,25
" II . . .	17,75	—
3% Mazedon. Gold	21,37	21,37
5% Tehuantepec . . .	—	—
4½% " . . .	—	—

Bahnaktien.	23.12.	22.12.
Dt. Reichsbahn	100%	100,5
Vorz.-St. f. Verkehrsw.	150%	150%
Elektr. Hochbahn . .	—	—
Schantungbahn . . .	7,1	7,1
Ostb. Hochbahn . . .	—	—
Oesterr. Staatsbahn	17,25	17,25
Balt. Obia . . .	105	105
Canada Pac . . .	107,5	108,5
Schiffahrtsaktien.		
Hamburger Paket	144	144½
Hamba-Südamerik.	216	212,5
Hansa Dampfschiff	213	212,5
Nordd. Lloyd . . .	149,6	149,5
Ver. Elbschiffahrt .	76,87	78,25

Bankaktien.	23.12.	22.12.
Abca	143	139,5
Bank elektr. Werte	170	168
Bank f. Brau-Ind.	165	162
Barmer Bankverein	145	130,5
Bad. Bkv. u. W.-Bank	170%	—
Berl. Handelsges.	172	169
Berliner Handelsb.	245	244,5
Berliner Hypothekenb.	176,5	174½
Commerz- u. Privatbank	157	22½
Darmstädter Bank	164,5	161
Deutsche Bank	156	154
Deutsche Disconto-Ges.	160,5	155½
Dresdner Bank	165	162
Mitteldt. Creditbank	215	213
Oesterreichisch. Kredit	36,2	36,37
Reichsbank	185	184½
Wiener Bankverein	17,62	17,62
Montanwerte.		
Buderus	96,5	96,75
Eisener Steinkohlen	147	146
Gelsenk. Bergw.	137½	130,5
Harpener . . .	100	100,5
Hoesch Stahlw. . .	147,5	147
Hohenlohe . . .	19,25	19,12
Alte Mecedom . . .	204	203
Klöckner-Werke . .	123,5	122½
Köln Neuessen . . .	147,5	147,5
Laurahütte . . .	77,25	77,75
Leopoldsgrube . . .	—	—
Mannesmann . . .	151½	150,5
Phönix Bergb. . . .	115,5	115½
Maximilianhütte . .	—	—
Oberschl. A.-G. Bed.	80,5	80,25
Phönix . . .	100	100,5
Rhein. Braunk. . . .	240	238½
Rheinstahl . . .	172½	170½
Riebeck . . .	153½	155,5
Schles. Zink . . .	121,5	123
Std. Rhw. Beuthen .	—	—
Siegen Solinger . .	—	46
Stolberger Zink . .	—	108
Westeg. Stadtwerte	105	105,5
Kaliwerte.		
Aschersleben . . .	—	—
Salzdetfurt Kalium	—	234,5
Westeg. Alkali . . .	175	171,5
Chemische Werte.		
Bad. Guldenwerke .	—	—
Chem. Heyden . . .	133½	134,5
Chinamilk Nobel . .	132	131½
Fahlberg . . .	—	82
G. H. Farbenind.	274½	272,5
Zd. Goldschmidt . .	112½	112,8

	23.12.	22.12.
Oberschles. Kokswerke	95½	96
Rhein. Sprengstoff . .	—	—
Dynamit . . .	53½	53½
G. F. Riebel . . .	44%	44½
Rütgerswerke . . .	89½	89½
Stahlwerke . . .	25,62	25½
Elektrizitätswerte		
Accumulatoren . . .	154	152
Allgem. Elektr.-Ges.	176½	169½
Bergmann Elektr. . .	193½	194
Comp. Hispana . . .	540	537
Elektr. Lieferungsges.	176	174½
Elektr. Schlesien . .	146½	147½
Elektr. Licht u. Kraft	206½	206
Felten-Guillaume . .	127½	127½
Oest. Elektr. Untern.	284	283½
Siemens-Halske . . .	145½	146½
Siemens-Schuckert .	166	166
Süd. Elektr. . . .	14,12	14,12
Rhein. El. u. Gas-W.	108½	107
Nd.-Westf. Elektr. . .	159	156½
Sachsenwerk . . .	127	126
Schles. Elektr. u. Gas	166½	165½
Schuckert . . .	180,5	183½
Siemens-Halske . . .	297½	296½
Transbahn . . .	127½	127½
Waggonfabr.-Akt.		
Busch Waggon . . .	—	66,12
Eisenbahnverkehr . .	130½	130½
Maschinen-Aktien.		
Adlerwerke . . .	81½	80½
Aschaffenburg. Wpch.	105½	—
Berl. Karlsr. Ind. W.	70½	71½
Berl. Masch. . . .	117½	118½
Daimler . . .	93½	88
Deutsche Masch. . .	72,37	71½
Hartmann Masch. . .	22,62	22,62
Humboldt Masch. . .	—	—
Karlsr. Maschinen . .	—	17½
Gebr. Körting . . .	84½	84½
Kraus & Co. . . .	55	56½
Lahmeyer & Co. . .	259	259½
Miag Mühlenbau . .	—	—
Gasmotor. Deutz . .	—	—
National-Auto . . .	100½	99½
Orenstein & Koppel .	130½	132
Schubert & Salzer .	—	330
Sachsenfa. . . .	—	172
Thüring. Masch. . .	—	—
Leonh. Tietz . . .	—	—
L. Schuh Bern 19 .	—	—
Adam Minen . . .	—	—

	23.12.	22.12.
Hackethal . . .	88	88
Hirsch Kupfer . . .	—	—
G. Lorenz . . .	111½	111½
Metallbk. u. Met. .	130	130½
Hugo Schneider . .	—	—
Leipziger Drahtseil .	70½	69
Vogel Telegr. . . .	91½	93
Bau-Werte.		
Bad. Burger Eisenb.	—	280
Bd. Hofmann . . .	151½	154
Schles. Portland . .	203	202
Wittna Portland . .	—	—
Textil-Werte.		
Bayerische . . .	453	452
Deutsche Woll . . .	49½	49½
Hammersten & Co. .	—	149
Norddeutsche Wolle	157½	157
Schlesisch. Textil .	87	86½
Stöhr & Co. . . .	158	158½
Ver. Glanzstoff . .	186	182
Papier- und Zellstoff-Werte.		
Aschaffenb. Zellstoff	—	176
Feldm. Pb. u. Zellst.	205	203½
Hellstoff Waldhof .	265	262½
Spritt-Aktien.		
Schwerte Schultz.-Bazend. .	354	353
	406	401
Verschied. Werte.		
Balatt . . .	—	—
Salmon Asbest . . .	42,62	42½
Berl. Wasser . . .	131	129
Continent. Kautsch.	113½	112½
Deffauer Gas . . .	171½	171½
Dtsch. Atl. Telegr. .	104	—
Dtsch. Erdöl . . .	130½	130½
Farben. Gu. Bayer .	90	—
Ges. Jungbans . .	—	—
Hdb. Karstadt . . .	152½	—
Polyphon . . .	205½	203½
Saroti . . .	—	170
Stettiner Vulkan . .	20½	22
Szarvasta . . .	350½	353
Thüring. Ges. Elektr.	100,6	100
Thüring. Gas . . .	139	138½
Tietz . . .	179½	175½
Fläther Maschinen .	71½	—
Zucker . . .	37,37	37,62

Einheits-Kurse von heute.

(Die wichtigsten nicht fortlaufend notierten Papiere als Ergänzung.)

Kleinbahnen.	23.12.	22.12.
Hald.-Blankh. A.-G.	61	61,50
Halle-Hettstedter . .	61	61
Banken.		
Deut. Landesbank .	110,5	100
Gothe. Grundkredit	155	154½
Hall. Bankverein .	136	136
Mein. Hypoth.-Bk. .	135,5	137
Brauereien.		
Engelhardt . . .	222	221
Leipz. Riebeck-Br. .	149½	146
Industriewerte.		
Abl. Portl.-Zement	138½	138,5
Alexanderwerk . .	62	60,12
Adlfeld Gronau . .	132	132
Ammendorf. Papier	227,5	224½
Anhalt Kohlen . .	101	102
Annaburg. Steingut	44	44
Baltic Maschinen .	118	118
Bamag Meguin . .	28,5	28
Barop. Walzwerk .	106,5	106
Bayrische Cellulosf.	60,5	61,5
Bayr. Spiegelglas .	68,5	68,75
Berl.-Guben. Hut .	343½	343½
Beton u. Monier . .	113,5	113
Braunschweig. Kohlen	180,5	180
Buch Waggon . .	294	284
Capito & Klein . .	69,75	69,5
Carolinenhütte . .	88,25	88,25
Chemische Buckau .	165	162
Demmin. Stärkewerke	108	108
Eisenwerk Kaiserslautern	—	—
Gebr. Röchling . .	139	139
Gebr. Stumm . . .	251	250,5
Deutsche Steinzeug .	49,5	49
Deutsche Werke . .	27,75	26,5
J. Dippe . . .	165	165
Dtsch. Waggon . .	30,25	31
Dtsch. Erdöl . . .	130½	135
Dtsch. Maschinen . .	127	126,5
Dresdner Gardin. .	74,5	74
Durlach-Werke . .	76	—
Eisenbahnwerkstätten	—	—
Eintr. Braunkohlen .	166	166,5
Fläther Maschinen .	97,25	97,25
Fläther Maschinen .	95	99

	23.12.	22.12.
Glanzstoff Zucker .	100	100
Greppiner Bk. . . .	142½	142,5
Gruschwitz Textil . .	107	105½
Hagebau . . .	117	116
Hallesche Maschinen	157	158
Hannov. Maschinen .	77,5	75
Hildebrand-Mühlen .	63,5	65
G. M. Hutschenreuth	69,5	69,5
E. M. Hutschenreuth	125,5	120
Industriebau A.-G.	151	150
Jeserich Asphalt . .	135	135
Max Jüdel & Co. . .	169,5	168
Kahla Porzellan . .	104	104
Kornhdorfer Zucker	91	88
Korbflasche Hütte . .	63	63
Leopold-Grube . . .	89,25	88
Linde-Eis . . .	140	184
Linoel Schuhfabrik .	71	—
Lingnerwerk . . .	110,1	112
Mandelbauer Gas .	91	91,5
Magdeburg. Mühl. .	—	132
Mefarbania . . .	52	51,12
Mar. Komt. Braunk.	38,75	38,5
Mitteldt. Stahlw. . .	101	101
Nalch-Fabr. Koppel	13,25	13
Mechlehner Zill . .	25	26,25
Mtg. & Genest . .	145	143½
Metallurgia . . .	102,5	101½
Niederlausitz. Kohlen	162	162
Nordd. Seekabelwerke	138	136,5
Nordwestb. Kraftw. .	114	114
Oefina Stadt . . .	—	36,75
Peipers & Co. Wals.	100	100
Peters Union . . .	106	105
Pfälz. Mühlen . . .	100	100
Rittler Leipzig . . .	228	230
Rheinmet. Stahlwerk	118	110,1
Rhenaner Spinen . .	61	61
Rolack . . .	88	87,5
Preußen . . .	—	82
Rauchwaren Walter .	—	—
Rositz. Zuckerraffin.	83,5	82,50
Sächs.-Böhm. Portl.	187	—
Sächs. Wagguon . .	63,25	63
Sächs. Webstuhl . .	147	—
Sandtmann, Mühle .	136½	135
Sauerbrey-Maschin.	56,25	56
Schering . . .	224	224
Stib Schulz Inh. . .	65,25	65,75
Siemens Glas . . .	151,8	151
Sondern. & Stier . .	74,5	74
Stein. Chem. Fabr.	47,75	75
Steatit Magnesia . .	146,5	147

	23.12.	22.12.
Stachwer Rübmasch.	85	84,87
Stollwerk	149%	149
Tack & Co. . . .	111	111
Terra A.-G. f. Gas.	28	27,5
Thüringer Eisen . .	—	—
Thüringer Bleiweiß	—	—
Triptis . . .	87,5	86
Tüllfabrik Flöha . .	68	66
Varein. Mörtel . . .	148	148
Varein. d. Nickel . .	169½	169½
Varein. Glanzstoffw.	586	581
Ver. Gerbaer Werke	—	—
Ver. Thür. Metall .	60	58
Voest Maschinen . .	95	93
Wagner & Co. . .	42	42
Wanderer-Werk . .	218	213,5
Wecalin Aust . . .	130%	130½
Wecalin & Hähner .	126	126½
Werchen-Leipzig . .	164	166
Wiener Metall . . .	143%	144
Witkener Guß . . .	51,5	51,5
Wotan-Werk . . .	10	10,25
Zeitzer Maschinen .	—	130
Zeitzer Maschinen .	156	156

Unnotierte Werte.

Adler Kohle . . .	88	87,5
Kabel Rhebdt . . .	170	170
Nienburg Maschin.	24	23,5
Adler Kalt . . .	—	—
Halle Kalt . . .	—	—
Krügerschall . . .	136,5	135

Bemerkungen. Für Unkürmigkeiten im Kursblatt wird keine Gewähr übernommen. Die Kurse verstehen sich in Reichsmark-Prozent Mit t bezeichnete Papiere sind Termin handels-Papiere

Schulze & Birner Weingroßkellereien und Likör-Fabrik — Gegründet 1875. — **Weine - Rum - Arrak - Edel-Liköre** — Verkauf und Kellerei: Krausenstraße Nr. 3 —

Stadttheater Heute, Freitag, 20—2 Uhr Annemarie Sonnabend Geschlossen

Walhalla Dir. O. Kleinhanns Telephon 28895 Anfang 8 Uhr! Die Sensation von 1927! DER HEXER Ein Kriminalstück von Edgar Wallace in glänzender Gastspielbesetzung Hans Mierendorff Friedrich Lobe Georg Baselt Marion Heiden usw. Am 2. Feiertag, nachm. 4 Uhr Gr. Festmärchenvorstellung „Rotkäppchen" m. d. Schweitzer Kinderballett Kleine Preise! Morgen, Sonnabend, bleibt das Theater geschlossen!

Rakete Das Haus der guten Kleinkunst! Täglich der brillante verstärkte Weihnachts-Spielplan! An beiden Feiertagen vormittags 11 Uhr: Großes Frühschoppen-Konzert und Künstler-Matinee. Nachmittags 4 und abends 8 Uhr: Vorstellung mit nachfolgendem Trocaderoteil.

Weinberg II. Feiertag KONZERT abends TANZ

MODERNES THEATER Inh. u. Direkt.: Ferry Rosen Das führende Tanz-Kabarett. Sonnabend (Heiliger Abend) geschlossen. An beiden Weihnachtsfeiertagen: Verstärktes Riesenprogramm 3 Vorstellungen 11 h 16 h und 20 h 11 h vormittags: Eintritt frei 4 h nachmittags: Halbe Preise 8 h abends: von M. 1 aufwärts Am 2. Feiertag: Tanz-Abend -- Ende 3 Uhr

Besucht die Fest-Veranstaltungen der Saalschloss-Brauerei am 1. und 2. Feiertag!

Mampes Gute Stube — Am Leipziger Turm — Sonnabend, den 24. Dezember (Heiligabend) geöffnet bis Uhr 22 Konzert ab 17 Uhr.

Große Steinstraße 64, I. im Haus Dietrich **Kasino** Allabendlich Herse-Band! Humor! Stimmung! Laune!

Konditorei Schmauch empfiehlt in bekannt guter Qualität Christstollen, Marzipan, Makronen und Lebkuchen Rheinische Spekulatius. Kauft beim Fachmann. Bernburgerstr. 9 Gerseburgerstr. 161

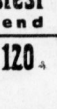

Peddigrohr-Möbel große Auswahl, tonfarbig, preiswert, trotzdem auch auf Teilzahlung ohne jeden Aufschlag! Korb-Nobel-Hell. Jägerstr. 10, 17. nur bodhbt. Vor Weihnachten bei Barzahlung 5% Nachlaß! (h

Ein hochwillkommenes Festgeschenk ist Stortebeker Lagerbier

Hohenzollernhof (Grandhotel) Magdeburgerstraße 65 An beiden Feiertagen Auserlesene Festessen Am 1. Feiertag im Restaurant und im grünen Saal ab 8 Uhr erstklass. Künstler-Konzert Am 2. Feiertag im Restaurant ab 8 Uhr erstklassiges Künstler-Konzert im grünen Saal 5 Uhr-Tee anschließend ab 8 Uhr Fest-Ball

Stadtschützenhaus Franckestraße 1 empfiehlt zu den Feiertagen: Diners, Soupers, sowie sämtliche Delikatessen der Saison Tischbestellungen erbeten Fernspr. 26372.

Koch's Künstlerspiele Jägergasse 1 Ecke Gr. Ulrichstr. Allabendlich das Weihnachts-Programm wie es sein muß! Der Reklame entspr. Leistungen. Das sehenswerte **Arium** bildet unstreit. einen Anzi. hungspunkt! Nachm. vormittags Gesellschafts-Tee. An beiden feiertagen vormittags 11 Uhr Matinee sämtl. Künstler u. alle Preise M. Salvator, Pilsner und Freyberger Ia. Küche!

Stadtbad-Café Gr. Steinstraße 59 Täglich Orig. bayr. Stimmungstrio

Pfeifen bei Johannes C. Müller Obere Leipzigerstr. 75

Ausrang. Auto-Laufdecken. Luftschläuche, Gummiabfälle und Roßdrck. aller Art f. Inst. u. hofl. ab Wilhelm Teymer, Reibebürgerstr. 16b und Zapfenstr. 18. Tel. 24251. (

„Gudehuß" gibt Gliederschmerzen Reißen, Rheuma, Gicht, Ischias Bruno Gerbold, Stadtbrot-Drogerie, Dr. Steinstr. 48, Reinhold & Co., Drogerie, Leipzigerstraße 104, Neumarkt-Drogerie, Inh. Hugo Schulze, Bernburgerstraße 32 u. die anderen bekannten Drogerien Gr. Ersatz. Gr. Sandberg 8. (h

Elektr. Kronen von 18 Mk. an, auch Teilzahlung. (a Gr. Ersatz. Gr. Sandberg 8.

Halbwattlamp. von 15—500 Watt G. Brofe, Gr. Sandberg 8. (a

OFEN Transportable Kachel-Oefen Waschkessel — Kochherde für Gas und Kohle Christian Glaser nur Grosse Klausstrasse 24.

Standard-Musikhaus Krukenbergstraße 1 (an der Magdeburgerstraße) Musik-Apparate auch auf Teilzahlung. Riesenauswahl in Platten 5 Vorführungsräume

Liköre Weinbrand Rum :: Arrak Weiß-, Rot- u. Südweine Otto Thieme Likörfabrik Geiststraße 11 seit 1777.

Vorteilhaftes Weihnachtsangebot! Auto-Pelzdecken Bett-Vorleger eigene Fabrikat Eisbär-Felle Prachtexemplare alle Arten Pelzbesätze Gebr. Danglowitz, Fischerplan 2. Daselbst Einkauf von allen Rohfellen (b

Die gute Zigarre! bei H. Elsäß Lange Str. 7.

Schreibmaschinen-Reparaturen aller Systeme (ifd Max Knauth, Kl. Ulrichstr. 1. Telephon 24013.

Zur Weihnachts- sowie Silvester-Feier empfiehlt die seit dem Jahre 1859 anerkannt gute Bezugsquelle **Musikwerke** verschiedener Art, sowie **Sprech-Apparate!** wie z. B.: Vox, Elektrola, Grammophon Polyphon, Amato, Elektrophon, Adler, Triumphon und Ultrophon.

Schallplatten! nur die besten Fabrikate noch in größter Auswahl **Christbaumständer** mit Musik den Baum drehend. **Gustav Uhlig** untere Leipzigerstr. Fernruf 26389.

Mein **Radiokatalog Nr. 5** ist erschienen **Curt Bönicke**, Marienstraße Nr. 2 Elektro- und Radio-Großhandlung Verkauf nur an Wiederverkäufer (14

Rundfunk-Programm des Leipziger Senders. Für Sonnabend, den 24. Dezember. Unterhaltung und Belehrung: 10.05 Uhr: Wetterdienst und Verkehrsfunk. 10.20 Uhr: Bekanntgabe des Tagesprogramms. 10.25 Uhr: Was die Zeitung bringt. 11.45 Uhr: Wetterdienst und Vorausage. 12 Uhr: Mittagsmusik. 12.55 Uhr: Bauernes Zeitzeichen. 13.15 Uhr: Presse- und Börsenbericht.

Radio Apparate, Anlagen, Zubehör, Lautsprecher zu jederzeit Vorführ. Fachgesch. W. Köhler, Halle-S., Dachstraße 2 Tel. 29120

16—17 Uhr: Der Tanz von Cöldiß. Eine Singtabel. Musikalische Leitung: Dr. F. K. Tuske. 17—18.30 Uhr: Weihnachtsmusik. Das Leipziger Rundfunkorchester (Dirigent: Hilmar Weber). 18.30—19 Uhr: Märchen für die Kleinen von E. Zeitzig-Eschab.

Radio-Apparate führen wir kostenlos und unverbindlich im Ihrer Wohnung ohne Antenne vor u. liefern auch auf Teilzahlung in 10 Monatsraten. Nur beste Fabrikate mit eingebauten in mod. Ausführung. A. W. Fritsch & Co., Tel. 26611. Spezialgeschäft für Elektrotechnik, Halle, Marienstraße 3 (h

19—20 Uhr: Turmblasen zur Weihnacht. Ausgeführt von Mitgliedern des Leipziger Trompeter-Bundes. 20.15 Uhr: Weihnachtsfeiertag. Mitwirkende: Schwestern Pretsch (Gesangstexte), Johannes Steiner (Rezitationen), Prof. Karl Pretsch (Klavier).

Koch- u. Sterzel-Rundfunkgerät unerreicht in Qualität Generalvertretung und Lager: Nitzsche, Rathausstrasse 14, Hofgebäude.

Deutsche Welle GmbH., Berlin, Königswusterhausen (WI. 1250). Für Sonnabend, den 24. Dezember. 14.30—14.45 Uhr: Kaffeestunde. 15—15.30 Uhr: Stud.-Rat Fritzel: Lesen Mann: Englisch. 15.45—16.45 Uhr: Weihnachtsfeier. Anschließend: Uebertragung Berlin: Unterhaltungsmusik bis 18 Uhr. Uebertragung Langenberg: 18—19 Uhr: Orgelstunde des Domorganisten Hans Bachem (Bach, Reger, Händel, Zur). Uebertragung Hamburg: 20 Uhr: Weihnacht der Einsamen. Anschließend: Freiheinrichten.

Rundfunk-Anlagen Apparate, Zubehör und Einzelteile Kaufpreise — Vorführung jederzeit A. Eberhardt, Bernhardtstraße 11

Zum Weihnachtsfest nur am Sonnabend **Mokka-Butter billiger** 1 Stück nur **100** Pfg. Mokka-Butter ist das Allerfeinste was es gibt für den **Feinschmecker**

Kalbsleberwurst 1 Pfund 120 | Mortadella 1 Pfund 120 | Delikateß-Mettwurst 1 Pfund 130 | Fleischsalat 1 Pfund 100 | **A. Knäusel.**

Universitäts- und Landesbibliothek Sachsen-Anhalt
urn:nbn:de:gbv:3:1-847529-192712238/fragment/page=0004

Stadt-Zeitung.

Halle, den 23. Dezember 1927

Das Ergebnis der Krankenkassenwahl in Halle.

55 Prozent Wahlbeteiligung. — Die Linksmehrheit befestigt.

Die Auszählung der Stimmen für die Wahl der Ausschußmitglieder in der Allgemeinen Ortskrankenkasse ergab, daß von den 20 790 Personen, die in der Wählerliste eingetragen waren, 11 448 Personen ihr Wahlrecht ausgeübt haben. Es war im voraus damit zu rechnen, daß im bürgerlichen Lager, besonders die Hausangestellten, wegen der wichtigen Sonnabend- und Weihnachtsarbeit von ihrem Stimmrecht, trotz der dringenden Aufforderung keinen Gebrauch machen würden. Immerhin können die Bürgerlichen mit dem Ergebnis der Krankenkassenwahl sehr zufrieden sein. Allein die Christlichen Gewerkschaften haben einen Stimmenzuwachs von 952 zu verzeichnen, während die Listen der Linken eine Stimmeneinbuße von 1292 gegenüber 1925 zu verzeichnen haben.

Die Wahltabelle verzeichnet folgende Stimmenverteilung: 1. Freie Gewerkschaften: jetzt 2335, 1925 1931; gewählte Ausschußmitglieder: jetzt 13, 1925 10; Vorstandsmitglieder: jetzt 1, 1925 1. 2. Christlich-Nationale: jetzt 2413, 1925 1561; gewählte Ausschußmitglieder: jetzt 13, 1925 8; Vorstandsmitglieder: jetzt 2, 1925 1. 3. Vaterländischer Werkverein: jetzt 1029, 1925 311; gewählte Ausschußmitglieder: jetzt 5, 1925 1; Vorstandsmitglieder: jetzt —, 1925 —. 4. Kommunisten: jetzt 5447, 1925 7337; gewählte Ausschußmitglieder: jetzt 29, 1925 39; Vorstandsmitglieder: jetzt 5, 1925 6. 5. Hirsch-Dunkersche: jetzt —, 1925 476; gewählte Ausschußmitglieder: jetzt —, 1925 2; Vorstandsmitglieder: jetzt —, 1925 —.

Arbeiterliste. Liste 1, Bürgerliche: jetzt 3740; gewählte Ausschußmitglieder: 28; Vorstandsmitglieder: jetzt 4, 1925 3. Liste 2, Sozialistische: jetzt 238; gewählte Ausschußmitglieder: jetzt 2; Vorstandsmitglieder: jetzt —, 1925 1.

Atmosphärische Katastrophen.

Der Kältesturz auf 20 Grad. — Unvermittelter Wärmerückschlag. Freitag früh 5 Grad Wärme in Halle.

Der plötzliche Einbruch der Kälte, die alles in klingenden Frost erstarren ließ und für Halle die ungewöhnliche Kältezifffer von 18 Grad innerhalb der Stadt und 22 Grad im Freien erzielte, war die erste Katastrophe. Ihr folgte als zweite der rapide Anstieg der Quecksilbersäule, der Wärmerückschlag, der innerhalb weniger Stunden die Straßen der Stadt in einen Strom von Schlamm verwandelte. Am interessantesten war der Verlauf der Witterung in der Nacht zum Donnerstag. Gegen Mitternacht hörte plötzlich die schneidende Kälte auf. Der Wärmerückschlag setzte ein, und zwar so deutlich wahrnehmbar, wie man es kaum zuvor erlebte.

Ein warmer Luftstrom war in Mitteldeutschland eingedrungen und hatte hier mit überraschender Geschwindigkeit die Herrschaft des Frostes gebrochen. Der Wärmestrom vermag aber nur sehr langsam weiter ostwärts vorzudringen. Noch am Donnerstag abend, also mehr als 12 Stunden nach dem Eintritt des Tauwetters in Mitteldeutschland, hat Berlin noch 2 Grad unter Null, und Dresden sogar noch 8 Grad Frost. Der Unterlauf der Elbe, der am Donnerstag morgen noch Kältegrade melden konnte, ist aber bereits in die Tauwetterzone einbezogen.

Mit großer Energie strömen erneut warme Luftmassen über Frankreich gegen Mitteleuropa vor. In Deutschland haben sie 10 Grad Wärme gebracht. Das harte Aufeinanderstoßen zwischen kalter und warmer Luft führt vielfach zu erheblichen Niederschlägen, die sich auch in der Folge noch wiederholen werden. Ein Rückschlag der Kälte ist vor den Feiertagen nicht mehr anzunehmen, es besteht aber Wahrscheinlichkeit, daß alsdann wieder ein Temperaturrückgang eintritt.

Der plötzliche Wärmeeinbruch, der für Halle genau so überraschend kam wie vor kurzer Zeit das Schneetreiben, hatte geradezu verheerende Folgen. Die Straßen waren im Handumdrehen verschlammt und für den Fußgänger kaum noch passierbar. In den Verkehrsstraßen befanden sich die Fußgänger in fortgesetzter Flucht vor den Kraftfahrzeugen, die meterweit den Straßenschlamm spritzten. Zwar setzte schon Donnerstag früh die Straßenreinigung in den Hauptstraßen in verstärktem Maße ein, aber es gelang ihr nur langsam, des fußhohen Morastes Herr zu werden. Glücklicherweise haben wir für die nächsten Tage mit einem Anhalten der milden Witterung zu rechnen, so daß die Gefahr, daß diese Schlammkruste zu Eisen kommt, vermieden wird, und die Aussicht besteht, alsbald die Straßen der Stadt wenigstens einigermaßen gangbar zu machen.

Ermäßigung der Lohnsteuer vom 1. Januar 1928 ab.

Neue Berechnungstabelle.

Durch das Gesetz zur Aenderung des Einkommensteuergesetzes vom 22. Dezember 1927 wird die Lohnsteuer mit Wirkung vom 1. Januar 1928 ab ermäßigt. Die Ermäßigung besteht darin, daß bei der nach den bisherigen Vorschriften berechneten Steuerabzug vom Arbeitslohn um 15 v. H. ermäßigt, höchstens aber um 2 RM. monatlich, 0,50 RM. wöchentlich, 0,10 RM. täglich und 0,05 RM. bei Entlohnung für je zwei angefangene oder volle Arbeitsstunden. Außerdem ist die Kleinbetragsgrenze, bis zu der Steuerabzugsbeträge nicht erhoben werden, auf 1 RM. monatlich und auf 0,25 RM. wöchentlich erhöht worden. Um dem Arbeitgeber nach Möglichkeit umständliche Neuberechnungen zu ersparen, werden bereits in den nächsten Tagen neue Tabellen sowohl für monatliche und wöchentliche als auch für tägliche und zweistündliche Entlohnung herausgegeben, aus denen er den abzuziehenden Steuerbetrag ohne weiteres ersehen kann. Die Tabellen vertreibt der Verlag der Reichsdruckerei, Berlin SW. 68, Alte Jakobstraße 106 (Postscheckkonto Berlin NW. 7, Nr. 4).

* **Heeresrentenzahlung durch die Post.** Die Zahlung der Heeresrenten für Monat Januar findet beim Postamt 2, Thielenstraße 2a, wie folgt statt: am 28. Dez. für A-Rentenempfänger, am 29. Dezember für die H-Rentenempfänger. Zahlzeit: 8 bis 14 Uhr.

* **Abermals ein Laufbursche überfahren.** Am Donnerstag gegen 19.30 Uhr wurde in der Merseburger Straße ein von einem Laufburschen gezogener Handwagen von einer in gleicher Richtung fahrenden Kraftdroschke angefahren. Der Laufbursche kam zu Fall und zog sich Verletzungen im Gesicht zu. Er wurde mit der Kraftdroschke nach der Universitätsklinik gebracht.

* **Rentenzahlung für Januar 1928.** Die Postanstalten zahlen die Militärversorgungsgebührnisse für Januar 1928 ausnahmsweise bereits vom 28. Dezember an aus. Ebenso werden die Unfall- und Invalidenrenten für Januar 1928 bereits an einem Tage im Dezember ausgezahlt, der von jeder Postanstalt durch Aushang an der Zahlstelle bekannt-

Tragisches Ende des Hotelbesitzers Otto Stove.

Der Inhaber des Hotels „Goldene Kugel" auf der Strecke Lehrte—Hildesheim tot aufgefunden. — Alle Anzeichen sprechen für Selbstmord aus nervöser Zerrüttung. — Die finanzielle Situation des Hotelumbaus gesichert.

Nach einer amtlichen Meldung der Reichsbahndirektion Hannover wurde am Donnerstag, morgens 7.30 Uhr, der Besitzer des hallischen Hotels „Goldene Kugel", Otto Stove, auf der Strecke Hildesheim—Lehrte im Gleise liegend, tot aufgefunden. Nach Ansicht der Reichsbahndirektion sprechen alle Anzeichen für die Annahme, daß Stove freiwillig aus dem Leben geschieden ist. Bei dem Toten wurden noch sämtliche Papiere und Dokumente, die er bei sich getragen hatte, vorgefunden. Unter den Schriftstücken sollen Angaben enthalten sein, die die Beurteilung des Selbstmordes, die schon durch den Tatort und durch die einzelnen Momente des Befundes gegeben erscheint, noch verstärken. Der verzweifelte Entschluß scheint im Zustand eines schweren Nervenzusammenbruches erfolgt zu sein.

* * *

Zu dem tragischen Tode des hiesigen Hotelbesitzers Otto Stove, der als Inhaber des Hotels „Goldene Kugel" am Riebeckplatz in Halle und weit über seinen Berufsbereich hinaus geschätzt und beliebt war, erfahren wir noch folgende Einzelheiten:

Herr Stove war gemeinsam mit seinem finanziellen Sachwalter, dem verteidigten Bücherrevisor Walter Westram, nach Dortmund gefahren, wegen finanzieller Verhandlungen mit einer auswärtigen Brauerei. Es verlautet, daß diese Verhandlungen nicht zu dem gewünschten Ergebnis führten. Immerhin war der Ausgang dieser Verhandlungen nicht zu dem gewünschten Ergebnis führten. Immerhin war der Ausgang dieser Verhandlungen nicht so entscheidend, daß er als Grund für einen Selbstmord, um den es sich aller Wahrscheinlichkeit nach handelt, in Betracht käme.

Die Frage, ob der Tod Otto Stoves etwa mit finanziellen Schwierigkeiten aus Anlaß des großen Umbaues des Hotels „Goldene Kugel" in Zusammenhang zu bringen sei, wird vielmehr von allen zuständigen Stellen, sowohl von der Finanzverwaltung des Hotels, von den nahestehenden Banken, als auch von der Bauleitung dahin beantwortet, daß die finanzielle Situation bei dem Hotelumbau absolut gesichert war. Die bis jetzt vorliegenden Bankforderungen hat der Inhaber des Hotels „Goldene Kugel" bisfang aus eigenen Mitteln erfüllen können. Die für den Bau zur Verfügung gestellten Reserven und Kredite waren noch längst nicht angegriffen, und erst mit Jahresbeginn hätte der Termin heranrücken können, wo auch fremdes Geld mit hinzugezogen werden mußte, über dessen Bereitstellung und Sicherstellung in Form von Hypotheken nicht die geringsten Zweifel bestanden.

Auch die Annahme, daß bei Durchführung des Hotelbaues, etwa durch die Stützungsarbeiten, sich größere Unkosten als vorausgesehen herausgestellt hätten, wird als völlig irrig bezeichnet. In allen für gut informiert geltenden Kreisen wird vielmehr immer wieder betont, daß von finanziellen Sorgen keine Rede sein könne.

Trotz alledem scheint sich der Hotelbesitzer Stove unter den

Auswirkungen schwerer nervöser Störungen

völlig unangebrachte Sorgen über die finanzielle Durchführung seines Hotelneubaues, der eine Krönung seines Lebenswerkes dargestellt hätte, gemacht zu haben. Verschiedene Meinungen aus seinem Umkreis deuten jedenfalls darauf hin. So hören wir, daß er nach den Verhandlungen mit der in Frage kommenden Bierbrauerei, die zu einem Teil mit für die Finanzierung des Bauprojektes in Betracht kam, aus geringstem Anlaß heraus so deprimiert war, daß er das Gespenst von Geldschwierigkeiten in seinen Unterhaltungen immer wieder auftauchen ließ. Wie sehr er in letzter Zeit unter Depressionen litt, geht auch daraus hervor, daß er verschiedentlich von Todesahnungen sprach und beim Anblick von Leichenwagen bemerkt haben soll, daß auch er bald auf den Friedhof hinausfahren werden würde.

Diese nervöse Krise des sonst energischen und zielbewußten Geschäftsmannes wird darin begründet sein, daß ihm in dem Bautrubel und in der starken Anspannung, die die Durchführung des großen Bauprojektes auslöste, kaum eine Minute Ruhe gegeben war, daß selbst die Nachtruhe durch die Bauarbeiten fortwährend gestört wurde, so daß Otto Stove, dem schon dringend immer wieder von seinen Angehörigen ein Erholungsurlaub angeraten wurde, am Rande seiner Nervenkraft stand.

In dieser Stimmung trat jedenfalls Herr Stove seine Geschäftsreise an. Seine Anordnungen vor der Abreise lassen erkennen, daß er sowohl in seiner Familie wie in seinem Geschäft zu den Festtagen wieder weilen wollte. Nach auf der Rückfahrt von Westdeutschland gab er zwar seinem Umwillen über einige Verhandlungsschwierigkeiten Ausdruck, ließ aber sonst keineswegs irgendwie durchblicken, daß er an seiner Lage verzweifelte.

Plötzlich, ohne von seinem Fahrtbegleiter Abschied zu nehmen, verließ er dann, anscheinend in einem unmittelbaren Entschluß, den D-Zug, der 6 Uhr 5 Min. nachmittags von Hannover in Richtung Braunschweig abfährt, auf der Station Peine. Sein Mitreisender bemerkte sein Verschwinden in dem starken Reisewirrwarr erst in der Nähe der Station Peine, wo der D-Zug wiederum hält. Er fuhr nach Lehrte zurück, weil er annahm, daß vielleicht in Lehrte Otto Stove umgestiegen sei und einen anderen Zug nach Halle benutzen wolle. In dem Wartesaal des Bahnhofs Lehrte war jedoch Stove nicht aufzufinden. Ebensowenig hatten die Fahrkartenschaffner und die Herren des Stationsvorstandes einen Mann gesehen, wie er ihnen in der Person des Hotelbesitzers Stove beschrieben wurde.

Nach vergeblichem Suchen kehrte der Mitfahrer nach Halle zurück, wo inzwischen Stove noch nicht eingetroffen war. Ein Telegramm der Eisenbahnverwaltung meldete dann an anderen Tage nach Halle, daß Otto Stove auf der Strecke Lehrte—Hildesheim tot aufgefunden sei.

Wie der Tote aufgefunden wurde.

Wir hören von zuständiger Stelle, daß die Leiche des Otto Stove in den Morgenstunden am Stellwerk am Bahnhof Lehrte mit allerschwersten Verletzungen aufgefunden wurde. Die Leiche wurde sofort von der Staatsanwaltschaft beschlagnahmt. Der Geschäftsführer des Hotels „Goldene Kugel" reiste sofort nach Bekanntwerden des Unfalls nach Lehrte, um sich an Ort und Stelle über den Todesfall zu unterrichten.

Es besteht die Vermutung, daß Otto Stove, der in Lehrte den Zug verließ, an der Bahnstrecke nach Hildesheim entlanggeirrt ist und sich im Zustande eines völligen Nervenzusammenbruches vor den auf dieser Strecke verkehrenden Personenzug Hildesheim—Lehrte geworfen hat. Die Unfallstrecke liegt ungefähr 200 m vom Bahnhof Lehrte entfernt.

Amtlicherseits ist eine völlige Klärung des Tatbestandes noch nicht erfolgt. Es heißt nur, daß alle Anzeichen auf Selbstmord hindeuten. In vorgefundenen Briefen sollen Andeutungen auf ein freiwilliges Ausscheiden aus dem Leben enthalten sein. Alle anderen Dokumente und Wertsachen, die Otto Stove bei sich trug, waren noch vorhanden, so daß der Gedanke eines Raubmordes völlig abwegig erscheint. Die Annahme eines Unglücksfalles erscheint schon deshalb unwahrscheinlich, weil die Strecke Lehrte—Hildesheim für Otto Stove, der über Braunschweig oder über Magdeburg nach Halle zurückkehren wollte, nicht in Betracht kam. — Der Verlagsnewerte hinterläßt eine Frau und drei Kinder. Er hatte sich mit beispiellosem Fleiß aus kleinen Anfängen heraus zu einem der angesehensten Hotelbesitzer emporgearbeitet. So war er Vorsitzender des Hotelierverbandes für Sachsen und Anhalt. Sein Hotel erfreute sich des besten Rufes. Sein tragisches Ende wird tief bedauert.

Zentralisierung der Schlichtungsausschüsse in Halle.

Auch der Weißenfelser Schlichtungsausschuß mit Halle zusammengelegt.

Nach einer Mitteilung des Regierungspräsidenten hat der Minister für Handel und Gewerbe die Zusammenlegung des Schlichtungsausschusses Weißenfels mit dem Schlichtungsausschuß in Halle angeordnet. Als Zeitpunkt für die Neuregelung ist der 1. Januar 1928 bestimmt. Damit besteht für den ganzen Regierungsbezirk, nachdem auch der Schlichtungsausschuß Wittenberg dem Schlichtungsausschuß Halle angegliedert ist und die übrigen Schlichtungsausschüsse, u. a. Naumburg und Zeitz, aufgelöst wurden, nur noch ein Schlichtungsausschuß.

Phantastereien.

Der neue „Luther" der Schulreform.

Vom Polizeipräsidium wird uns geschrieben:

„Die neue Lern- und Unterrichtsmethode" ist ein Heft in rotem Umschlag betitelt, das als Verfasser die Namen Studienrat Edmund Baumann — Prof. H. E. Jost — trägt. Dem wertlosen Inhalt des Heftes sind eine größere Anzahl Kritiken hoher und höchster Personen beigegeben, die ihm eine Bedeutung verschaffen sollen, die ihm zweifellos nicht zukommt.

Verfasser und Verbreiter des Heftes ist der entmündigte ehemalige Oberlehrer Edmund Baumann, 50 Jahre alt, der sich den Namen Prof. H. E. Jost beigelegt hat und ohne festen Wohnsitz ist. Baumann besucht mit diesem Heft die großen Geschäfte in den Städten und erbittet unter Darlegung seiner Ideen Unterstützungen für die von ihm durchzuführende Schulreform. Durch seine Redegewandtheit ist es ihm in vielen Fällen gelungen, Beträge in Höhe bis zu mehreren 100 RM. zu erlangen.

Baumanns Phantastereien gehen so weit, daß er behauptet, wie Luther in seiner Eigenschaft als Kirchenreformator, zum Schulreformator berufen zu sein.

Die von Baumann vorgenommene Sammlung ist behördlich nicht genehmigt und deshalb unberechtigt. Es wird vor ihm gewarnt und erbeten, von seinem etwaigen Auftreten der nächsten Polizeibehörde Mitteilung zugehen zu lassen.

* **Heimtückischer Balkenbrand.** Am Donnerstag gegen 19.30 Uhr wurde die Feuerwehr nach einem Grundstück im Graseweg gerufen, wo sich starker Rauch bemerkbar machte. Nach längerem Suchen wurde im Hausflur ein von der Feuerung des Waschkessels verursachter Balkenbrand festgestellt. Nach etwa 1½stündiger Tätigkeit hatte die Feuerwehr die Gefahr beseitigt.

„Die Kameliendame" in der Schauburg.

Selten empfindet man einen Film so tief und echt als Kunstwerk — allein als solches wirkend, während alles schillernde Beiwerk verblaßt . . . Dumas' „Kameliendame", Verdis „Traviata" hat hier in Norma Talmadge eine ideale Verkörperung gefunden. Nicht nur die äußerliche Umwandlung des naiven, mißhandelten kleinen Lebensmädels zur großen Courtisane vermag sie glaubhaft zu gestalten, sondern sie versteht vor allem die innere seelische Wandlung ergreifend zum Ausdruck zu bringen, besonders die von der „Geliebten" zur wahrhaft Liebenden. Grandeur erschütternd wirkend gute stille, immer von neuem von hoffender Sehnsucht unterbrochene Verzweiflung auf dem Sterbebett, im letzten Akt. Es ist die Tragödie wahrer, opferbereiter Liebe, die sich hier abspielt. Die Partner der Talmadge fügen sich harmonisch in das Gesamtmeisterspiel ein. — Das Beiprogramm ist auf Weihnachten eingestellt: ein Weihnachtsfilm ist in die Wochenschau eingeflochten, und zwei brennende Christbäume stehen zu beiden Seiten der Bühne. Grotesker Humor ist das Signum der Komödie „Der Bauernwolkenjäger", während ein Naturfilm die Reptilienfarmerei unter Ernst Elfe vorführt. -sen.

C.-T.-Lichtspiele.

Eine Gestalt aus dem preußischen Königshause vor allen ist dem Herzen des Volkes trotz allen Wandels der Zeit lieb und vertraut geblieben: die Königin Luise. Der große Film im C-T-Lichtspieltheater am Riebeckplatz führt in lebensvollen Bildern und vorzüglicher Rollenverteilung in Handlung und Gestaltung zeit der mecklenburgischen Prinzessin vor Augen: die frohen Tage, die sie mit ihrer Schwester Friederike am Hofe ihrer Großmutter, der Prinzessin Georg Wilhelm von Hessen-Darmstadt, bis zu der Begegnung und Verlobung mit dem verschlossenen, scheuen, preußischen Kronprinzen Friedrich Wilhelm, den glänzenden Einzug des jungen Paares in Berlin, wo die allem steifen Hofzeremoniell abholde Prinzessin mit ihrer Liebenswürdigkeit, ungezwungenen Art die Herzen des Volkes gewinnt, aber auch die Höflingsfreude in Aufruhr bringt, die Hochzeitsfeierlichkeiten, die bangen Tage der Entfremdung und die Wiedervereinigung zwischen den Ehegatten, den Tod des Königs und die Thronbesteigung seines Nachfolgers. Mit regender Teilnahme verfolgt man die Vorgänge auf der Leinwand bis zum Schluß. — Der dunkle Teil bringt neben der Wochenschau eine wildbewegte Sportgeschichte unter den Urwaldriesen — anadas.

Im C-T-Lichtspieltheater große Ulrichstraße 49 zeigt sich wieder einmal Pat und Patachon, die Unzertrennlichen, denen die Kinobesucher schon so manche lustige Stunde bereiteten. „Pat und Patachon auf dem Pulverfaß" ist ein Film von übermäßigender Komik, der vom ganzen Hause mit unbändiger Heiterkeit aufgenommen wird. Ihm schließt sich der Zweiakter „Chemische Reinigung" mit gleichem Erfolge an. Eine Reihe prächtiger deutscher Städtebilder und die Wochenschau vervollständigen das Programm.

Stadtverordneter Blumentritt †.

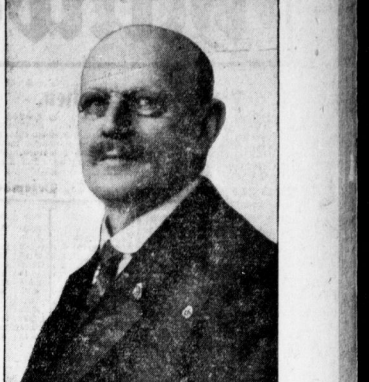

Aus den Folgen einer Blinddarmoperation verstarb am Donnerstag der langjährige Stadtverordnete Direktor Carl Blumentritt, Aufsichtsratsmitglied der Gewerbe- und Handelsbank A.-G.

Carl Blumentritt, der im Jahre 1858 zu Naumburg a. d. Saale geboren wurde, war in seinen jungen Jahren Fahnenjunkerkapitän bei dem Füsilierregiment Nr. 36. Seine Vermögensverhältnisse erlaubten ihm jedoch, bald aus dem Dienst auszuscheiden. Er war seitdem verschiedentlich gemeinnützig tätig und übernahm im Jahre 1898 die Geschäftsführerstelle beim Haus- und Grundbesitzerverein, die er bis zu seinem Tode innehatte; auch war er Vorstandsmitglied des Regierungsbezirksverbandes der Haus- und Grundbesitzer und der während der Inflationszeit eingegangenen Hausbesitzerbank, seit deren Liquidation durch die Gewerbe- und Handelsbank Aufsichtsratsmitglied dieser Bank. Ein besonderes Verdienst erwarb er sich durch die Mitgründung der Haftpflichtversicherungsgesellschaft der Haus- und Grundbesitzer, deren Geschäftsführer er bis zu seinem Tode war.

Im Dienste der Allgemeinheit betätigte sich Herr Blumentritt von 1902 bis 1919 und dann ununterbrochen seit 1924 als Stadtverordneter. — Mit ihm ist eine stadtbekannte Persönlichkeit aus dem Leben geschieden, deren uneigennütziges Wirken und vorbildliche Pflichttreue allgemein geschätzt wurde.

Hallischer Lastkraftwagen vom Zug erfaßt.

Der Kraftwagen fuhr durch die geschlossene Schranke. — Der Kraftwagenführer lebensgefährlich, eine Mitfahrerin leicht verletzt.

Die Pressestelle der Reichsbahndirektion Halle teilt mit:

Am Dienstag um 16.37 Uhr fuhr beim Haltepunkt Zscherben der Bahnstrecke Halle-Sangerhausen ein von Teutschenthal kommendes Lastauto der Firma Paul Mende aus Halle, Alter Markt 11, durch die geschlossene Schranke und stieß dabei mit dem gerade durchfahrenden Güterzug 5691 zusammen. Das Auto wurde zertrümmert, der Wagenführer Paul Heidmann aus Halle lebensgefährlich, die Mitfahrerin Frau Martha Springe aus Halle leicht verletzt. Die Verunglückten wurden mit dem D-Zug 5 nach Halle gebracht.

*

Wir wir hierzu erfahren, ist der verunglückte Chauffeur seinen Verletzungen erlegen.

* **Klettertouren im Wilden Kaiser.** Der dritte diesjährige Vortragsabend der Sektion Halle des Deutschen und Oesterreichischen Alpenvereins wurde von dem Vorsitzenden, Prof. Dr. Kneise, im größten Saal der Universität eröffnet mit der Mitteilung, daß das Alpenfest einen erfreulichen Reingewinn für die Schuldentilgung des Zittelhauses gebracht habe. Ein Prolog des Sektionsmitgliedes Pfarrer F. Ahlemann auf den hohen Sonnblick wurde mit lebhaftem Beifall aufgenommen. Es erfolgte die Neuaufnahme von zwanzig Mitgliedern, sieben Neuanmeldungen lagen vor. Darauf hielt Fräulein Milana Jank (München) einen hervorragenden Lichtbildervortrag über die schwersten Klettertouren im Wilden Kaiser. Fräulein Jank gehört der jüngsten Münchner Kletterschule an, die durch mardernde Seil- und Klettertechnik die allerschwersten Probleme der steilsten und früher als unersteigbar geltenden Wände gelöst hat. Fräulein Jank führte die gespannt lauschende Zuhörerschar in dem ersten Teil ihres Vortrages über die mehr als 900 Meter jäh abfallende Westwand des Totenkirchels, im zweiten Teil die schwierige Tour im Wilden Kaiser, über die Ostwand der Fleischbank.

* **Weihnachtsfeier des Reichsmaisenhauses in der Krausenstraße.** Eine stimmungsvolle Weihnachtsfeier wurde in dem Reichsmaisenhaus in der Krausenstraße gestern begangen. Vom Vorstand des Heims sprach Magistratssekretär Edel die Begrüßungsworte. Fräulein Maria Hendrich sang Weihnachtslieder, begleitet von ihrem Vater, dem Konzertoriumsdirektor Bruno Hendrich. Danach hielt Kaufmann Walter Ahmann eine auf Würde und Stimmung der Feier gut abgestimmte Ansprache. Vorträge des Heidechors vervollständigten das Programm, in dessen Rahmen auch die Waisenkinder selbst mit eigenen Leistungen aufwarteten.

Oeffentliche Veranstaltungen.

* **Weihnachtsfeier.** Im Dom wird am Heiligen Abend, nachmittags 5 Uhr, ein liturgischer Gottesdienst mit Motetten und Soli von Arnold Mendelssohn, Reimann und O. Wermann bei freiem Eintritt für jedermann gehalten.

* **Krippenspiel am Heiligabend in der Ulrichskirche.** Der Kindergottesdienst von 1882 an St. Ulrich (Pastor Schütz) bringt am Heiligabend, nachm. 3½ Uhr, in der Ulrichskirche anläßlich seiner Weihnachtsfeier ein Krippenspiel aufführen.

* **Aus der Ulrichsgemeinde.** Am Heiligabend finden in der Ulrichskirche zum Christvesperm statt. Die erste um 3½ Uhr veranstaltet der Kindergottesdienst von Pfarrer Schütz. Ein Krippenspiel wird dargeboten. Die zweite um 5 Uhr ist für die Erwachsenen bestimmt und wird durch Chorgesänge der Ulricianer verschönt. Die Ansprache hält Oberpfarrer Thiede. Im neuen Gemeindehaus wird ebenfalls um 5 Uhr eine Christvesper von Pfarrer Rahmer gehalten, wobei der Jungmädchenchor mitwirkt. Auch die Gottesdienste an den Weihnachtstagen werden durch unsere Kirchenchöre festlich ausgestaltet.

* **Aus der Stephansgemeinde.** Die Heizung der Stephanuskirche, die am 4. Advent beschädigt war, ist wieder hergestellt. Die Kirche ist zum Fest gut geheizt.

* **Moderne Theater.** Am Sonnabend (Heiligen Abend) bleibt das Moderne Theater geschlossen. An beiden Weihnachtsfeiertagen, Sonntag und Montag, finden täglich drei Vorstellungen statt: um 11 Uhr vormittags, 4 Uhr nachmittags und 8 Uhr abends. In allen Vorstellungen vollständiges Programm. (Siehe Anzeige.)

Universitäts- und Landesbibliothek Sachsen-Anhalt
urn:nbn:de:gbv:3:1-847529-192712238/fragment/page=0005

Handel·Wirtschaft·Börse

Devisen und Effekten.

Die Lira war heute mit 92,55 à 92,65 gegen London unverändert. Sie blieb bei diesem Kurs unter Goldparität. Die übrigen europäischen Devisen zeigten durchweg eine feste Haltung, voran Brüssel mit 34,89¾ gegen London. London konnte gleich wohl konnte sich auf 4,8650 à 4,8655 befestigen. Mailand gegen London sogen auf 29,11 à 29,14 an. Der Dollar war mit 4,1890 à 4,1893 leicht befestigt.

Berliner Devisenkurse vom 23. Dezember.

(Ohne Gewähr)	Geld	Brief		Geld	Brief
Buenos Aires	1,788	1,790	Italien	22,05	22,09
Kanada	4,171	4,182	Jugoslawien	7,437	7,453
Japan	1,938	1,942	Kopenhagen	112,15	112,37
Kairo	20,938	20,988	Lissabon	20,60	20,64
Konstantinopel	2,169	2,173	Oslo	111,26	111,48
London	20,468	20,448	Paris	16,45	16,49
Neuyork	4,1790	4,1870	Prag	12,394	12,414
Rio de Janeiro	0,265	0,267	Schweiz	80,80	80,96
Uruguay	4,236	4,334	Sofia	3,022	3,028
Amsterdam	169,03	169,37	Spanien	70,01	70,17
Athen	5,664	5,676	Stockholm	112,92	113,04
Brüssel	58,47	58,59	Wien	59,04	59,16
Danzig	81,69	81,76	Budapest	73,13	73,27
Helsingfors	10,519	10,539			

Berliner Börse von heute.

Tendenz: Bankaktien fest, sonst stilles Geschäft. Im Verlauf etwas lebhafter.

tz. Berlin, 23. Dezember.

Die Erhöhung des Reportgeldsatzes um ¾ Prozent, ist wie sich heute zu Beginn des Börsenverkehrs herausstellte, an den kleineren Geldnehmern doch nicht so spurlos vorübergegangen, wie es gestern den Anschein hatte. Aus diesen Kreisen kam anfangs etwas Material heraus, so daß bei im ganzen gut behaupteten Kursen hier und da einige Abschwächungen zu verzeichnen waren. Allerdings waren die Rückgänge nur sehr geringfügig. Andererseits gab die Sonderbewegung der Bankaktien der Börse eine so starke Stütze, daß die Tendenz trotzdem als zuversichtlich bezeichnet werden muß.

Bei den Bankaktien, die schon an der gestrigen Nachbörse starke Kurssteigerungen durchmachen konnten, sprach man von Kapitalitransaktionen, die nach Ansicht der Börse schon zu Beginn des neuen Jahres durchgeführt werden sollen. Auch verlautete wieder von der Einführung einiger Großbankaktien an der Neuyorker Börse. Da außerdem in Bankaktien ein größeres Deckungsbedarf besteht und das Gerücht auftauchte, daß die Dresdener Bank eine Dividendenerhöhung plane, konzentrierte sich das Interesse der Börse fast ausschließlich auf diese Marktgebiet. Darmstädter gegen bei lebhaften Umsätzen um 4 Prozent, Commerzbank um 5 Prozent an; Kommerzbank und Dresdener gewannen 2 Prozent.

Als im Verlaufe der Börse infolge der Verkehrsstörungen verspätete Aufträge an die Börse gelangten, prägte sich der Optimismus stärker aus. Die Führung behielten Bankaktien, aber auch Zarten wurden in größeren Posten aus dem Markte genommen. An Werten wie Phönix, Rheinstahl, Mannesmann, Hütte aus dem Hannoverschen Revier, Schultheiß und Hamburg-Südamerika — 3 Proz.

Am Geldmarkt blieb Geld über Ultimo weiter recht knapp. Je nach Bonität der Gebnehmer und je nach Dauer wurden 9 bis 9½ Proz. dafür gefordert. Monatsgeld 8% bis 9½ Proz. Tagesgeld ist mit 5½ bis 7½ Proz. etwas leichter.

Nach ½2 Uhr nahm die Börse angesichts der Unterbrechung durch die Feiertage und des hohen Reportgeldsatzes Realisationen vor. Siemens & Halske verloren gegen ihrem höchsten Kurs 4 Prozent. Auch auf den übrigen Marktgebieten wurden die Kurse, wenn auch in bescheidenem Umfange, ermäßigt. Als dann gegen 2 Uhr die Arbitrage wieder zu Rückkäufen schritt, wurde der größte Teil der Kursrückgänge wieder ausgeglichen, und die Börse schloß bei ruhigem Geschäft in sehr zuversichtlicher Grundstimmung, zumal auch der Industriemarkt eine Reihe recht beträchlicher Kurssteigerungen aufzuweisen hatte.

Leipziger Börse von heute.

	23. 12.	22. 12.		23. 12.	22. 12.
Abca	142,75	139,50	Mansfeld	116	115¾
Dresdener Bank	161,5	155,50	Nordd. Wolle	158½	157¾
Leipzig Hypothek	138	136,50	Venigerode	71	70
Allgem. Landbrd.	124	124	Pinsau	126	126
Buch-Wagon	68	64	Vitt. er. Werkzeug	219	211
Casseler Jute	274	274	Polyphon	296	299½
Cromo Haldr.	111	111,50	Preßwerke	112½	112½
Crottwitzer Papier	143	143	Rauchwar. Walter	87	87
Tische Eisenbahn	83,5	83,50	Riquet & Co	142	144
Glitzerwerke	53	55	Rolber Zucker	82	82
Gyold & Kieblitz	75,25	74	Rudelsd. Zement	—	—
Hamburg Südsee	103,50	105	Sächsische Kohle	130½	1.0½
Glanziger Zucker	101	101	Schlesia Holstoff	111	111
Haile Zimmerm	116	116	Schneider Kabel	111	110
Halle Zucker	80	80	Schubert & Salzer	330	330,50
Hartmann	22	22	Schulz Fritz	97,5	94
Jäkner	—	—	Sondern & Ehler	—	—
Kabel	109	109	Stöhr & Co	157,5	159,50
Koch Nahmasch	64	64	Thür Gas	139	138,50
Körbisdorf Zucker	96	96	Wolle	177	177
Landes Aufbau	96,5	96,5	Trämmer & Wärt	60,25	60,25
Leipz. Baumwolle	248	248	Botanwerke	10,5	10,50
„ Riebeck	147	149	Credit	200	196,12
„ Kommanarm	182	182	Deutschlwtz.	80	80
„ Mälz	200	200	Gamea	11,7	11,7
„ Mimo	147	146,5	Lbde Boyter	83,5	83,50
„ Wollkämm	—	—	Biscofe Stapelf	81,5	81,50
Sindner	54	55	Wolff Bucksu	60	60

Handelsregister zu Halle.

Eingetragen ist: Lebensmittelgesellschaft Saale mbH., Halle. — Der Gesellschaftsvertrag ist am 6. Dez. abgeschlossen worden. Gegenstand des Unternehmens: Der Vertrieb von Lebensmitteln, ferner die Herstellung derselben sowie alle damit zusammenhängenden Handelsgeschäfte. Stammkapital: 20 000 RM. Geschäftsführer Ernst Kneipp, Kaufmann, Halle. — Dresdner Bank, Filiale Halle, Akt.-Ges.: Die Prokura des Karl Köster ist erloschen. — Baumaterialien-Großhandlung vorm. Adolf Gersmann, GmbH., Halle: Nach dem durchgeführten Gesellschafterbeschluß vom 24. Sept 1927 ist unter entsprechender Kenderung des Gesellschaftsvertrags das Stammkapital um 15 000 auf 20 000 RM. erhöht worden. — Döring & Lehrmann, Akt.-Ges. für Bergwerks-, Erd- und Bauarbeiten, Halle: Die Gesellschaft ist aufgelöst worden. Der bisherige Vorstand Rakemann ist Liquidator. — Deutsche Verkehrskreditbank, Akt.-Ges., Zweigniederlassung Halle: § 10 des Gesellschaftsvertrags ist entsprechend der Niederschrift geändert worden. — Eisenbahnel Gutehoffnungshütte, GmbH., Halle: Dem Kaufmann Erwin Jahn, Halle, ist Gesamtprokura erteilt. — Saale, Mälzerei, Akt.-Ges., Könnern, Sitz Halle: Dem Kaufmann Hans Weiße in Halle ist Gesamtprokura erteilt. — Caesar & Loretz, Kommanditgesellschaft, Halle: Die Prokuren des Hugo Hartmann, Wilhelm Loretz, Büttner, Julius Caesar, Eibach, Grützmacher, Hafe, Kettler sind auf die Vertretung der Hauptniederlassung in Halle beschränkt. — Helene Weber: Die Firma ist erloschen. Reinsdorfer Steinbruch und Schotterwerke Martin Heine, Landsberg, Bez. Halle: Die Prokura des Willi Thiele ist erloschen. — Paul Schwenkert jun., Heimschmuck und Versandhaus, Halle: Inhaber ist der Kaufmann Paul Schwenkert jun., Halle. — Gebr. Nagel, Trotha: Dem Kaufmann Paul Bock und dem Gütersbesitzer Wilhelm Lüders, Halle, ist Gesamtprokura erteilt. — Halliche Tintenfabrik Thieme & Co., Halle: Die Gesellschaft ist aufgelöst. Der bisherige Gesellschafter Max Sterbinowski, Halle, ist alleiniger Inhaber der Firma. — Heine & Eber, Halle: Die Gesellschaft ist aufgelöst, die Firma ist erloschen. — Otto Gagell & Co., Gesellschaft, Halle: Die Gesellschaft ist aufgelöst, die Firma ist erloschen. — Gesellschaft sind die Firmen: Herber und Sauden, Halle, Erich Mansfeldsuh, Halle. Von Amts wegen gelöscht sind die Firmen: Karl Köstner, Halle, Karl Jehling, Halle.

Die Schuldenlast der deutschen Wirtschaft.

Von Karl Duisberg.

Carl Duisberg, der Aufsichtsratsvorsitzende des Farbenrats und der Vorsitzende des Reichsverbandes der Deutschen Industrie, nimmt nachstehend in beachtenswerten Ausführungen zum deutschen Schuldenproblem Stellung:

Eine der schwersten Folgen unseres Zusammenbruchs und der ihm nachgolgenden Inflationszeit war der Verlust der Kapitalbasis unserer Wirtschaft. Nun sind unter der Herrschaft des Kapitalismus bedeutende Volkswirtschaften ohne innere Verschuldung überhaupt nicht, ohne nennenswerte äußere Verschuldung nur in Ausnahmefällen denkbar. Eine gewisse innere und äußere Verschuldung gibt daher grundsätzlich noch keinen Anlaß zu irgendwelcher Besorgnis. Der Charakter der gegenwärtigen Gesamtschuldenlast Deutschlands im Inlande wie im Auslande, zumal ihre überaus schnelle Steigerung allein in den letzten vier Jahren, und die infolge des hohen Zinsfußes damit verbundene große Zinsenlast, vermehrt um die gewaltigen Verpflichtungen auf Grund des Dawesplanes, läßt mich allerdings mit einer gewissen Besorgnis in die Zukunft blicken.

Die Anleihenaufnahme im Inlande allein — mittelbarsteht freilich durch das Einströmen von Auslandskapital — war, nach den neuesten Berechnungen im Finanzjahre 1926 bis 1927 nominell 46 Prozent höher als im Vierteljahresdurchschnitt 1907 bis 1913, unter Berücksichtigung der Geldentwertung als Kaufkraft ungefähr ebenso groß wie vor dem Kriege. Die gesamte Emissionstätigkeit einschließlich der Auslandsanleihen, war im Finanzjahre 1926 bis 1927 nominell ungefähr doppelt so groß wie in der Vorkriegszeit. Im Finanzjahre 1926 bis 1927 nimmt sich die neuen Emissionen an Wertpapieren höher als im Vierteljahresdurchschnitt 1907 bis 1913, unter Berücksichtigung der Geldentwertung als Kaufkraft ungefähr ebenso groß wie vor dem Kriege. Die gesamte Emissionstätigkeit einschließlich der Auslandsanleihen, war im Finanzjahre 1926 bis 1927 nominell ungefähr doppelt so groß wie in der Vorkriegszeit. Im Finanzjahre 1926 bis 1927 nimmt sich die neuen Emissionen an Wertpapieren höher als im Vierteljahresdurchschnitt 1907 bis 1913, unter Berücksichtigung der Geldentwertung als Kaufkraft ungefähr ebenso groß wie vor dem Kriege. Die gesamte Emissionstätigkeit einschließlich der Auslandsanleihen, war im Finanzjahre 1926 bis 1927 nominell ungefähr doppelt so groß wie in der Vorkriegszeit. Im Finanzjahre 1926 bis 1927 nimmt sich die neuen Emissionen an Wertpapieren

zusammen also 10 Milliarden Mark.

Die Tatsache, daß das Ausland uns 4 Milliarden Kredit gab, ist ein Beweis dafür, daß es Vertrauen zu unserer Wirtschaft hat, und das mit Recht. Rechnet man zu dieser starken Neuverschuldung noch die Aufwertungsschulden hinzu, so gelangt man zu folgenden verbrieften Kapitalsverschuldungssummen:

	1926/27	1912/13
	Milliarden	
Reich, Länder und Kommunen	12,3	26,5
Schuldverschreibungen von Kreditanstalten	7,7	17,1
Schuldverschreibungen von Industrie, Handel und Verkehr	3,1	4,6
zusammen	23,1	48,2

Das ist zwar nur die Hälfte der Kapitalverschuldung vor dem Kriege. Man muß jedoch berücksichtigen, daß die Vorkriegsschuld im Laufe von Decennien, die Nachkriegsschuld — abgesehen von den Aufwertungsschulden, die eine Sonderstellung einnehmen — innerhalb der letzten vier Jahre entstanden sind. Besonders schwer wirkt sich infolge der hohen Zinsen die Schuldenlast der Landwirtschaft aus. Rechnet man nun die Zinsenlast für die verschiedenen Gruppen der Wirtschaft aus und summiert die sich ergebenden Beträge, so ergibt sich somit eine Gesamtjahreszinsenlast Deutschlands aus langfristiger Verschuldung von annähernd 2 Milliarden gegen 2,2 Milliarden im Jahre 1912 bis 1913, wobei die Industrieobligationen des Dawesplanes an dieser Stelle außer Betracht bleiben sollen, da sie unter die Dawesverpflichtungen fallen.

Diese zwei Milliarden Zinsen, die Deutschland jetzt schon aufzubringen hat, machen bereits mehr als neun Zehntel der Last aus, die das Vorkriegsdeutschland jährlich zu tragen hatte, obwohl damals die Gesamtverschuldung, wie oben erwähnt, mehr als das Doppelte der heutigen Gesamtverschuldung betrug. Einen ernsten Charakter gewinnen diese Ziffern, wenn man dazu die Reparationszahlung mit 2½ Milliarden vom Normaljahre ab, in Rechnung stellt. Die jährlichen Zinsverpflichtungen werden also bereits vom nächsten Jahre an,

nicht weniger als 4,5 Milliarden

betragen gegenüber rund 2,2 Milliarden vor dem Kriege.

In den vorgenannten Zahlen ist die kurzfristige Verschuldung, besonders also auch die kurzfristige Verschuldung an das Ausland, nicht enthalten. Die letztere spielt aber vor allem, da sie ebenfalls bedeutend ist, eine unangenehme Rolle. Schon in normalen Zeiten, vor dem Kriege, galt als eine für die Wirtschaft wichtige Regel, sich möglichst wenig kurzfristig zu verschulden. Wieviel mehr gilt dieses Gebot in unserer Zeit! Ich gebe meines Erachtens nicht zu weit, wenn ich behaupte, daß in Deutschland eine falsche Kreditwirtschaft getrieben worden ist. In dieser Hinsicht stimme ich der Kredit-Restriktionspolitik des deutschen Reichsbankpräsidenten durchaus zu, der ja wiederholt vor der Gefahr kurzfristiger Kredite gewarnt hat.

Es kann keinem Zweifel unterliegen, daß die einzige Abhilfe gegen die Gefahr einer Verschuldung mit übermäßig hohen Zinsenlasten die ist, daß wir eine Wirtschaftspolitik betreiben, welche der Wirtschaft die Möglichkeit gewährt, aus eigener Kraft Kapital anzureichern. Daß unter den gegenwärtigen Verhältnissen davon keine Rede sein kann, das ist gerade in der Tagung des Reichsverbandes der deutschen Industrie von den verschiedenen Referenten nachhaltig zum Ausdruck gebracht worden. Dieser Umstand offenbart sich vor allem auch in der ungenügenden Rentabilität der industriellen Unternehmungen.

Von 850 Aktiengesellschaften haben im Jahre 1926 bis 1927 300 überhaupt keine Dividende ausgeschüttet; also mehr als ein Drittel, nämlich 36,4 Prozent, blieb ohne Gewinn. Von den Gesellschaften des Bergbaus und der Schwerindustrie konnten von 157 Gesellschaften 61, also 39 Prozent, keine Dividende verteilen und von der verarbeitenden Industrie von 473 Gesellschaften 217, also 46 Prozent. Bei der Gruppe Handel und Verkehr lagen die Dinge erfreulicherweise wesentlich günstiger. Die Gesamtdurchschnittsdividende der 850 an der Berliner Börse notierten Aktiengesellschaften betrug 1926/27 8,88 Prozent, gegenüber 10,02 Prozent im Jahre 1913, ist also um annähernd ein Drittel gesunken. Hiernach wird niemand den erheblichen Rückgang der Rentabilität der Industrie leugnen können.

Die Erklärung für die zu geringe Rentabilität ist vor allem in folgenden Faktoren zu suchen. Die deutsche Steuerlast ist von 4,9 Milliarden im Jahre 1913 bis 1914 auf annähernd 13 Milliarden im Jahre 1927 bis 1928 gestiegen. Auch die sozialen Lasten sind überfüllt worden. Ferner ist es die Höhe der Verkehrstarife, die sich ungünstig für unsere Wirtschaft auswirkt. Eine ausreichende Rentabilität ist jedoch die Voraussetzung für eine neue Kapitalbildung und damit für eine endgültige Gesundung unserer Wirtschaft. Die Möglichkeiten einer Besserung liegen nun durchaus auf politischem Gebiet, aber nicht nur in der Politik des Reiches, der Länder und Gemeinden, sondern auch in den wirtschaftspolitischen Maßnahmen der Wirtschaft selbst. Der Reichsverband hat die Richtlinien dieser Wirtschaftspolitik in seinen Veröffentlichungen der letzten Jahre klar herausgearbeitet.

Wir müssen **in erster Linie Wege als bisher dem inneren Markt unsere Aufmerksamkeit zuwenden.** Je gefestigter der Binnenmarkt, desto größer sind die Ausfuhrmöglichkeiten, auf die wir angesichts unserer wirtschaftlichen Gesamtlage unbedingt angewiesen sind. Für den Export aber ist in erster Linie der Grundsatz der Qualitätsarbeit von größter Wichtigkeit. Die diesjährige Mitgliederversammlung des Reichsverbandes in Frankfurt a. M. hatte daher diese Frage in den Mittelpunkt ihrer Erörterungen gestellt. Im Grunde ist dieses Prinzip der Kern aller Probleme von Konzentration und Rationalisierung. Unsere Wirtschaft, die nach dem Kriege neben Land und Leuten auch ihre Kapitalbasis verloren hatte, ist auch heute noch auf die Aufnahme ausländischer Anleihen angewiesen. Diese Verschuldung darf aber nur so weit führen, als die Zinsen und Rückzahlungen gewährleistet sind. Die Grenzen der Verschuldung werden desto weiter sein, je mehr es gelingt, durch Ausfuhr möglichst hochwertiger, dabei aber preiswerter Waren die notwendigen Gegenwerte zu schaffen und durch Steigerung der Gesamtproduktion zur Senkung der Einfuhr Devisen zu sparen. Von Seiten der Reichsregierung aber wird eine gründliche Finanz- und Verwaltungsreform die Bestrebungen der Wirtschaft unterstützen müssen.

Das Weihnachts-Geschäft.

Nach dem Wirtschaftsbericht des Hallischen Bankvereins von Kulisch, Kaempf & Co., Kommanditgesellschaft auf Aktien, ist das Weihnachtsgeschäft, das für den Einzelhandel vielfach die Bedeutung eines dreizehnten Monatsumsatzes hat, gerade in unserer Zeit des verengten Kapitalmarktes für unsere ganze Volkswirtschaft von um so größerem Wert, als durch gesteigerte Weihnachtsumsätze der Warenumschlag und damit der Geldumlauf einen besonderen Antrieb erhalten. Aus den meisten Branchen im mitteldeutschen Wirtschaftsgebiet wird zu dem diesjährigen Weihnachtsgeschäft berichtet, daß im allgemeinen ein ganz zufriedenstellender Umsatz zu verzeichnen war, der etwas gegenüber dem Vorjahr um 10 Prozent gesteigert sein dürfte. Diese Umsatzsteigerung ist nicht zum mindesten eine Auswirkung der vergrößerten Massenkaufkraft, deren Entwicklung gerade im mitteldeutschen Industriegebiet durch den Rückgang der Arbeitslosigkeit und zum Teil auch durch die Zuwanderung größerer Arbeitermassen günstig beeinflußt wurde. Es ist bemerkenswert, daß mit dieser Entwicklung der Kaufkraft der großen Masse diejenige der berufsständischen Mittelschichten nicht gleichen Schritt hielt, wie auf Grund von Beobachtungen des Einzelhandels beim diesjährigen Weihnachtsgeschäft behauptet wird. Auch fehlt nach wie vor angesichts der landwirtschaftlichen Notlage vielfach das ländliche Kaufpublikum, das sonst gerade in Mitteldeutschland einen besonders anfehnlichen Teil des Weihnachtskonsums bestritt. Für alle Käuferschichten ist jedoch ein Wechsel in der Geschmacksrichtung insofern bemerkenswert, als im Gegensatz zu früher heute bei weitem mehr Qualitätswaren verlangt werden. Der Einzelhandel hat sich auf diese Umstellung des Käuferpublikums, wie sein Warenangebot beweist, bereits eingestellt. Er ist gleichzeitig bei größeren Anschaffungen, zu denen die augenblickliche Kaufkraft noch nicht reicht, durch Konsumkredite entgegengekommen. Zwar lehnt der solide Einzelhandel Konsumfinanzierungen bei täglichen Bedarfsartikeln ab, um nicht an einer ungesunden Vorzugsrichtsart mitschuldig zu sein. Dagegen können Gegenstände, die als Daueranschaffungen über den Tag hinaus ihren Wert behalten, etwa Wohnungseinrichtungen, Möbel, Musikinstrumente, vor allem Klaviere, in erleichterter Zahlungsweise erworben werden.

Wenn auch durch derlei Entgegenkommen des Einzelhandels der Weihnachtsumsatz gesteigert worden ist, so dürfte doch der erzielte Nutzen im Einzelhandel nicht entsprechend erhöht sein, da er durch eine Erhöhung der Handlungsunkosten zu einem nicht geringen Teil absorbiert wird. Die durch die Lockerung der Wohnungszwangswirtschaft vielfach verteuerten Ladenmieten, die Ausdehnung der Arbeitszeitverordnung in Form von Bezahlung der Ueberstunden, schließlich die verschärfte Konkurrenz belasten stärker das Unkostenkonto. Das gleiche gilt schließlich auch von den in modernem Kaufmannsgeist geschaffenen Erneuerungsbauten der Geschäftshäuser, welche durch wirkungsvoll herausgestellte und reich bemehrte Warenauslagen dem immer anspruchsvoller werdenden Publikum neuen Kaufanreiz bieten wollen. Leider wurden bei dem diesjährigen Weihnachtsgeschäft in verschiedenen Städten statt der sonst üblichen drei Sonntage nur zwei Sonntage für Offenhaltung der Läden freigegeben. Auch durch den Kälteeinbruch ist das Weihnachtsgeschäft zeitweilig etwas gehemmt worden. Immerhin sollte das Weihnachtsgeschäft dieses Jahres dazu beitragen, dem Einzelhandel einen Abbau vor allem seiner auf den Jahresumsatzmo gezielten Verpflichtungen im Zusammenhang mit einer Verminderung der Warenlager zu ermöglichen. Das dürfte vor allem in den Branchen der Fall sein, die den sichtlich noch starken Bedarf nach Artikeln des täglichen Gebrauchs befriedigen.

Börse und Kapitalbildung:

Die Deutsche Bank, die bisher in ihren Betrachtungen über Börse und Wirtschaft zum Pessimismus neigte, verzeichnet diesmal einen recht zuversichtlich klingenden Wochenbericht. Nachdem sie festgestellt hat, daß die Aktienbeträge in feste Hände gekommen sind, konstatiert sie die Tatsache, daß die inländische Kapitalbildung während der vergangenen Monate, so unbefriedigend sie, gemessen an den großen Bedürfnissen unserer Wirtschaft, sein mag, doch ausreichte, um den im ersten Halbjahr 1927 geschaffenen Ueberschuß an Zinsendiesfesten zu abbedienen. Ueber das ganze Jahre gerechnet, dürfen", so heißt es weiter, „Kapitalbildung und Effektenproduktion ins Gleichgewicht gekommen sein."

Der voraussichtliche Bemberg-Abschluß.

Der Aufsichtsrat der J. P. Bemberg A.-G. in Barmen tritt in den nächsten Tagen zu einer Sitzung zusammen, in welcher der Abschluß für das mit dem 30. September beendete Geschäftsjahr 1926/27 zur Vorlage kommen soll. Das Ergebnis ist infolge des gesteigerten Umsatzes wesentlich besser als im Vorjahre ausgefallen und würde unter Berücksichtigung der bisherigen vorsichtigen Bilanzierungsgesichtspunkte mindestens eine Verdopelung der vorjährigen Dividende von 8 Prozent zulassen. Auf Grund von Vorbesprechungen innerhalb des Aufsichtsrates ist indessen geplant, die Dividende von 8 Prozent auf 14 Prozent zu erhöhen, wobei zu berücksichtigen bleibt, daß die jungen durch Generalversammlungsbeschluß vom Ende Juli 1927 geschaffenen 12 Mill. Mark Aktien bereits zu ¼ also für die Zeit vom 1. Juli bis 30. September, an dem Ergebnis des abgelaufenen Geschäftsjahres teilnehmen, obgleich die Einzahlung auf die jungen Aktien erst ziemlich zum Schluß des Geschäftsjahres erfolgt ist. Mit der in Aussicht genommenen 14proz. Dividende bleibt die J. P. Bemberg A.-G. hinter der Dividende der Vereinigte Glanzstoff-Fabriken A.-G. in Elberfeld, mit der sie bekanntlich in Interessengemeinschaft verbunden ist, nur um 1 Prozent zurück. (Die Dividende der Vereinigten Glanzstoff-Fabriken A.-G. in Elberfeld belief sich für 1926 auf 15 Prozent; sie wird für 1927 in gleicher Höhe geschätzt.) Dabei muß allerdings berücksichtigt werden, daß die Vereinigte Glanzstoff-Fabriken A.-G. ihr Geschäftsjahr erst mit Schluß des Kalenderjahres abschließt. Was die derzeitige Beschäftigung bei der J. P. Bemberg A.-G. anbetrifft, so wird mitgeteilt, daß die stark erhöhte Produktion vollständig in den Verbrauch übergeht und daß die Gesellschaft in einigen Fabrikaten für Monate hinaus ausverkauft ist.

Viscose A.-G. in Arnstadt.

Das Geschäftsjahr hat bei der Gesellschaft einen zufriedenstellenden Verlauf genommen, so daß der aus dem Vorjahr übernommene Verlust in Höhe von 177 460 RM. zum größten Teil, vielleicht sogar vollständig getilgt werden kann. Das genaue Ergebnis lasse sich heute noch nicht übersehen. Doch dürfte, wenn bei einem Ausgleich der Unterbilanz ein Ueberschuß verbleibt, die Wiederaufnahme der Dividendenzahlung nicht in Frage kommen. Die Anlagen der Gesellschaft seien bei der jetzt herrschenden Konjunktur bis an die Grenze der Leistungsfähigkeit beschäftigt. Der vorliegende Auftragsbestand sichere volle Beschäftigung auf mehrere Monate.

Von den Warenmärkten.

* **Berliner Produktenbericht vom 23. Dezember.** Die bevorstehende mehrtägige Verkehrsunterbrechung drückte dem heutigen Produktenmarkt völlig den Stempel auf. Die Auslandsmeldungen lauteten durchweg schwächer, und auch das mahnende Weiter war dazu angetan, die Unternehmungslust völlig zu lähmen. Das inländische Brotgetreide blieb gering, die Nachfrage hielt sich aber gleichfalls in engen Grenzen. Die Preise erhuben keine Veränderung. Die zu heute gelandigten 90 Tonnen Weizen, 300 Tonnen Roggen, 60 Tonnen Hafer und 30 Tonnen Mais wurden z. T. allerdings mit Minderwert, als kontraktlich lieferbar erklärt. Am Weizenmarkt kam zur Erörterung nur Mahlweizen, um zwar zu unveränderten Preisen, zur Notiz. Am Roggenmarkt ergaben sich nur unbedeutende Preisverschiebungen. Mehl hatte bei unveränderten Preisen sehr stille Geschäfte. Für Hafer hat sich die feste Grundstimmung erhalten, die Umsätze blieben jedoch sehr gering. Gerste unverändert ruhig.

Amtliche Produkten-Notierungen von heute.

Für 1000 Kilo

Weizen, märk.	233,00—236,00
Oktober	—
Dezember	265,00
März	274,00
Mai	277,50
Roggen, märk.	235,00—238,00
Oktober	—
Dezember	262,75—264,00
März	264,50—264,25
Mai	267,00—267,50
Sommergerste	220—268
Futtergerste	—
Wintergerste	—
Hafer, märk.	201,00—211,00
Oktober	—
Dezember	—
März	—
Mai	—
Mais loko Berlin	215—217
Dezember	—
Oktober	—

Berlin, 23 Dezember 1927.

	Für 50 Kilo
Weizenmehl	30,75—34,00
Roggenmehl	31,50—34,00
Weizenkleie	—
Roggenkleie	15
Mais, 1.0 kg	345—350
Leinöl, 1000 kg	—
Viktoria-Erbsen	51,00 57,00
Kl. Speiseerbsen	32,00—38,00
Futtererbsen	21,00—22,00
Peluschken	20,00—21,00
Ackerbohnen	20,00—21,00
Wicken	21,00—24,00
Blaue Lupinen	14,00 14,75
Gelbe Lupinen	15,70—16,10
Serradella (neue)	—
(alte 1926)	—
Rapskuchen	19,70—19,80
Leinkuchen	22,40—22,60
Trockenschnitzel	1,20—12,40
Soja-Schrot	21,20 21,80
Kartoffelflocken	—
Kartoffelflocken	24,00—24,20
Nudeln	—

Metallnotierungen von heute.

Berlin, 23. Dezember 1927.

Elektrolytkupfer (für 100 kg)		134¾
	(Preise für 1 kg)	
Raffinadefupfer (99—99,3 proz.)		—
Originalhüttenweichblei		—
Originalhüttenrohzink, Preis im freien Verkehr		—
Originalhüttenrohzink, Preis b. Zinkhüttenverk.		—
Remelted-Plattenzink v. handelsübl. Reichsmarke		—
Original-Hüttenaluminium (98—99 proz.)		210
		214
Zinn (Banca-, Straits, Australi-Zinn)		—
Hüttenzinn (mindestens 99 proz.)		—
Reinnickel (99 proz.)		350
Antimon-Regulus		96—100
Reinsilber in Barren		70—80

Wasserstände.

Kamaik	—48	von gestern	Plettnik	—34	von gestern
Modrau	—52	—	Glinzerwitz	—16	—
Lauen	—46	—	Ruisig	—70	—
Graudenz	150	von heute	Dresden	—234	—
Grochlitz	160	—	Laroche	—72	von heute
Trotha O.-P.	220	—	Pittenberg	61	—
U.-P.	144	—	Rohlau	30	—
Bernburg	60	—	Aken	32	—
Calbe O.-P.	136	—	Barby	38	—
U.-P.	4—0	—	Magdeburg	32	—
Griesheim	08	—	Rothensee	30	—
Brandenbg. O.-P.	220	v. gest.	Pittenberg	209	—
U.-P.	200	—	Wesen	180	von gestern
Hathenow O.-P.	—	—	Domitz	130	von heute
U.-P.	—	—	Parchim	124	von gestern
Havelberg	157	—	Boizenburg	190	—
Plenburg	—20	—	Hohnsdorf	190	von heute
Tangermünde	—	—			

Chefredakteur Konrad Wahl. Verantwortlich für den politischen Teil: Konrad Wahl; für das Feuilleton u. Unterhaltungsblatt: Walter Bettina; für die Stadtbeilage und den Teil Mitteldeutschland Friedrich-Karl Siegbert; für den Sportteil u. Sport: Arthur Pietsch; für Kleine Chronik u. die übrigen redaktionellen Teile: i. V. Walter Schmiedebausen; für die Anzeigen Walter Pfennigdorff. Sämtlich in Halle. — Berliner Redaktion: Dr. Richard Wahr Berlin NW 40, Fürst-Bismarck-Straße 2. Druck und Verlag: Hallische Nachrichten, G m b H. Halle-S.

Die vorliegende Nr. der Hallischen Nachrichten (General-Anz.) umfaßt 14 Seiten.

Universitäts- und Landesbibliothek Sachsen-Anhalt
urn:nbn:de:gbv:3:1-847529-192712238/fragment/page=0006

Selbst neben den kostbarsten Geschenken

Welch ein Staunen, wenn ein Geschenk am meisten begrüßt wird, das nicht durch seine Kostbarkeit wirkt, sondern durch den vornehmen Takt, mit dem es einen geheimen Wunsch errät.

So werden Elida Kassetten selbst auf dem vornehmsten Weihnachtstisch neben den kostbarsten Dingen mit Freude begrüßt.

Hinter jedem Geschenk steht unsichtbar der Geist des Spenders. Erraten Sie geheime Wünsche. Schenken Sie Elida Weihnachtskassetten!

ELIDA KASSETTEN

Schirme sind die schönsten Festgeschenke
In unserer Weihnachtspackung **Franz Rickelt** Klein-schmieden 6

Die Verlobung ihrer Tochter **Erna** mit Herrn **Richard Wagner** geben hiermit bekannt

Reichsbahn-Assistent
Johann Schiefeck und Frau
Obhausen

Erna Schiefeck
Richard Wagner
grüssen als Verlobte
Weihnachten 1927
Leipzig Holleben

Gestern verschied nach kurzem, schwerem Leiden mein innigstgeliebter, herzensguter Mann, unser lieber Bruder, Schwager und Onkel, der z

Direktor
Karl Blumentritt
im 70. Lebensjahr.

In tiefem Weh:
im Namen aller Hinterbliebenen:
Ida Blumentritt.

Halle a. S., den 23. Dezember 1927.

Die Beerdigung findet am Dienstag den 27. Dezember, nachmitt. 2 Uhr auf dem Neumark-Friedhof statt.

Kranzspenden nimmt die Beerdigungsanst. „Pietät" (M. Burieh), Kl. Steinstraße 4, entgegen — Von Beileidsbesuchen bitte absehen zu wollen.

ALLE die sich Weihnachten verloben
und von diesem Ereignis ihre Verwandten, Freunde und Bekannten ohne besondere Mühe und große Kosten in Kenntnis setzen möchten, erinnern wir an die Veröffentlichung einer Verlobungsanzeige in den „Hallischen Nachrichten", in einer zum Weihnachtsfeste Linie dienen. Der Verlobungs-Anzeiger erscheint am Sonnabend, den 24. Dezember 1927 und wir bitten bis spätestens Freitag, den 23. Dezember, abends 5 Uhr die Bestellungen aufzugeben. Die Verlobungs-Anzeigen werden zu ermäßigten Preisen angenommen.
Hallische Nachrichten
Anzeigen-Abteilung

Am 21. Dezember 1927 abends 20 Uhr verstarb nach schwerem Leiden meine liebe Frau, unsere gute Mutter, Schwieger- und Großmutter
Marta Seidler
geb. Faust
im Alter von 64 Jahren.
Dies zeigt an
Herm. Seidler
nebst allen Hinterbliebenen.
Trauerfeier Dienstag 2 Uhr nachmittags in der kleinen Kapelle des Gertraudenfriedhofes. Kranzspenden dankend abgelehnt.

Danksagung.
Für die vielen Beweise herzlicher Teilnahme beim Heimgange unserer teuren Entschlafenen
Marie Müller
sprechen wir hierdurch unseren herzlichsten Dank aus. Besonderen Dank Herrn Pfarrer Clahs für seine trostreichen Worte sowie der Ehren Jugend von Bruckdorf und Frau Mitarbeiterinnen für alle erwiesene Aufmerksamkeiten. Auch allen Freunden und Bekannten herzlichen Dank.
Emil Müller als Vater
Walter Müller als Sohn
Sie folgte ihrer lieben Mutter nach 2 Monaten in die Ewigkeit.

Berichtigung.
In der gestern erschienenen Todesanzeige
Frau Emilie Hetzold
muß es heißen:
Beerdigung Sonnabend, den 24. Dezember, vormittags 11 Uhr. Kapelle **Nordfriedhof.**

Ich führe **deutsche**
Handschuhe
sie sind preiswert und die besten der Welt!

Wildleder imit.	2.30
Echt Wildleder	4.50
Nappaleder	5.25
Nappaleder mit Wollfutter und Riegelverschluß	7.60

L. Raulenberg
Spezialgeschäfte
Große Ulrichstraße 32, unweit Alte Promenade Am Leipziger Turm, neben dem Ritterhaus.

Am 22. Dezember 1927 verstarb der Stadtverordnete Herr
Karl Blumentritt
Seit mehr als 20 Jahren gehörte er der Stadtverordneten-Versammlung an und nahm an ihren Geschäften regen Anteil.
Der Verstorbene war ein schlichter, aufrechter Mann, der infolge seiner weitreichenden Tätigkeit in den weitesten Kreisen bekannt und geachtet war.
Die Stadtverordneten-Versammlung wird ihm ein dankbares Andenken bewahren. e
Halle den 22. Dezember 1927.
Der Stadtverordneten-Vorsteher.
Busse.

Die Verlobung unserer Tochter **Edith** mit dem Kaufmann Herrn **Ernst Hunsche** geben wir hierdurch bekannt
Leiter der Schultheiß-Patzenhofer Brauerei A.-G., Ndl. Leipzig
Willy Dänicke und Frau Gertrud geb. Kerstan
Leipzig C. 1
Wittenbergerstrasse 25.
Edith Dänicke
Ernst Hunscha
Verlobte
Leipzig Breslau
Am Heiligen Abend 1927.

Am Dienstag abend 8.30 Uhr verschied plötzlich und unerwartet infolge Unglücksfall unser lieber herzensguter Sohn, Bruder, Schwager und Onkel, der Kaufmann
Wilhelm Wenzke
im Alter von 19 Jahren.
Halle a. S., den 22. Dezember 1927.
Im Namen der tieftrauernden Hinterbliebenen
Familie Wenzke
Familie Schmalz
Familie Freier.
Beerdigung finde Sonnabend, den 24. 12. vormittags 9 Uhr von der Kapelle des Südfriedhofes aus statt

Danksagung.
Für die vielen Beweise herzlicher Teilnahme beim Heimgang meines lieben, unvergeßlichen Mannes, unseres guten treusorgenden Vaters ist es nur auf diesem Wege möglich, unseren Dank auszusprechen. Vor allem danken wir Herrn Pastor Dr. Delius für seine trostreichen Worte, sowie der Männergesangverein Ammendorf für den erhebenden Gesang. Besonderen Dank der Firma Weise & Monski, sowie den Beamten und Arbeitskollegen der Tischlerei. Dank dem Homöopathischen Verein für Geldspende. Dank den Hausbewohnern sowie allen denen, die seinen Sarg so reich mit Blumen schmückten und ihm das letzte Geleit gaben. (a
Die trauernde Gattin
Frau Emilie Wege
nebst Kindern.
Ammendorf, den 21. 12. 1927.

Heute verschied an den Folgen einer Operation unser Aufsichtsratsmitglied h

Herr Direktor
Carl Blumentritt
Wir verlieren in ihm einen lieben Mitarbeiter und Berater, der jederzeit bereitwillig seine Arbeitskraft und seine reichen Erfahrungen in den Dienst unserer Gesellschaft stellte.
Wir bedauern sein Hinscheiden aufrichtig und werden sein Andenken stets in Ehren halten.
Halle, den 22. Dezember 1927.
Aufsichtsrat und Vorstand der Gewerbe- und Handelsbank Aktiengesellschaft.

Nach langem Leiden verschied am 22. ds. Mts. unser Mauerpolier
Gottlieb Büschel.
Fast 50 Jahre hat er dem Geschäft die Treue bewahrt. Das Vorbild, was er gab, wird weiterleben und so sein Andenken bewahrt bleiben.
Hensel-Bauausführungen
Inh. F. Schatz. (h

Danksagung.
Für die vielen Beweise herzlicher Teilnahme beim Hinscheiden unseres lieben Entschlafenen, des Kriegsinvaliden
Hermann Süring
sagen wir allen unseren herzlichen Dank. Besonders Dank Herrn Pastor Rönnecke für seine trostreichen Worte am Sarge.
Halle a. S., im Dezember 1927
Die trauernden Hinterbliebenen.

Am 21. ds. Mts. 11 Uhr abends, entschlief nach langem, schwerem Leiden meine liebe Frau, unsere gute Mama und Großmutter, Schwiegermutter, Schwester, Schwägerin und Tante
Marie Ochse
geb. Knötzsch
In tiefer Trauer
Friedrich Ochse nebst Hinterbliebenen
Hochstraße 20.
Beerdigung findet am Sonnabend, den 24. 12. vormittag 10 Uhr von der Kapelle des Südfriedhofes aus statt.

Danksagung.
Für die vielen Beweise herzlicher Teilnahme beim Hinscheiden meines lieben Mannes, unseres guten Vaters, Sohnes, Schwiegersohnes Bruders und Schwagers sagen wir allen herzlichsten Dank. Dank dem Herrn Pastor Prüfer für seine trostreichen Worte, Dank dem Verein ehem. Angehörigen der Kgl. Sächsischen Armee von Halle und Umgegend, besonders dem Kranzniederlegen der Eisenbahn-Frauen-Vereinigung Halle und allen, die mir in seiner langen schweren Krankheit stets hilfreich zur Seite gestanden haben.
Im Namen aller Hinterbliebenen
Halle, Julius-Kühn-Str. 8
den 23. Dezember 1927.
Ww. Berta Kreßmann.

Danksagung.
Für die vielen Beweise herzlicher Teilnahme beim Hinscheiden unseres lieben unvergeßlichen Sohnes, Bruders und Schwagers sagen wir allen denen, die seinen Sarg so reich mit Blumen schmückten und ihm das letzte Geleit gaben, unseren herzlichsten Dank. Dank Herrn Pastor Jennerich für seine trostreichen Worte am Grabe sowie den Trägern, welche unserm Lieben zur letzten Ruhe trugen.
In tiefer Trauer:
Familie Karl Schuster
Halle-Trotha, den 22. 12. 1927.

Gestern morgen 4 Uhr entschlief sanft nach langen, geduldig ertragenen schweren Leiden meine liebe Frau, unsere gute Mutter
Alwine Sitz
geb. Beyer
nach kurz vollendetem 62. Lebensjahre.
In tiefer Trauer
Hermann Sitz, Bruckdorferstr. 10.
Otto Fricke und Frau Ella geb. Sitz
und Enkelchen.
Die Trauerfeier mit anschließender Einäscherung findet am Dienstag, den 27. Dezember 1927, 2.30 Uhr in der kleinen Kapelle des Gertraudenfriedhofes statt.

Dank.
Zurückgekehrt vom Grabe unseres lieben unvergeßlichen Sohnes Bruders und Schwagers sagen wir allen denen, die seinen Sarg so reich mit Blumen schmückten und ihm das letzte Geleit gaben unseren herzlichsten Dank. Dank Herrn Pastor Jennerich für seine trostreichen Worte am Grabe sowie den Trägern, welche unserm Lieben zur letzten Ruhe trugen.
In tiefer Trauer:
Familie Karl Schuster
Halle-Trotha, den 22. 12. 1927.

Für die liebevolle Teilnahme beim Hinscheiden unserer teuren Entschlafenen sagen wir allen herzlichen Dank (o
Fritz Leube
und Kinder.

Danksagung.
Für die uns erwiesene herzliche Teilnahme beim Heimgange unserer lieben Entschlafenen, der Frau
Alma Bösenberg
geb. Zille
sagen wir hiermit unseren herzlichsten Dank
Im Namen der Hinterbliebenen
Wilhelm Bösenberg.

Für die überaus vielen Glückwünsche und Geschenke zu unserer
Vermählung
sagen herzlichsten Dank
Wilhelm Wellner u. Frau Martha
geb. Schülzke. (*

Elektr. Kronen von 15 RM. an, elektrische Lampen von 1.60 RM. an.
Max Mädicke.
Bernhardstr. 50/60

Molkereibutter
täglich frisch.
E. Sorg,
Hermannstraße 7.
Gute Qualitätsstr.

Electrola
ELECTROLA
MUSIKPLATTEN
MUSIKINSTRUMENTE
in Wiedergabe unerreicht!
Gust. Uhlig **Halle-Saale** untere Leipzigerstraße.
Gegründet 1859 ● Fernruf 23384
(Auf Wunsch Zahlungserleichterung)

Messer u. Gabeln
empfiehlt in mehr als hundert verschied. Mustern von während 40 Jahren erprobten Fabrikaten in
Alpaka,
Alpaksilber
u. echt Silber
½ Dutzend von 10 bis 125 Mark
Juwelier (ud
Tittel
Altbewährtes Besteckhaus
Schmeerstraße 12
Gold. Medaillen 1921 und 1922

Vermietungen
Wohnungen

1 groß. ob. 2 kleine Zimmer für je 1—2 Person. z. v. Elektr. Licht u. gute Gelegen. G. Löffler, Teßauerstraße 8.

Möbl. Zimmer

2 möbl. Z. an tol. berufst. S. preiw. z. v. Beckenerstr. 86, 1. am Rannisch. Platz. 2 möbl. Zim. an tol. H. z. 1. 1. 28 an v. Prinzenstr. 20, pt. r. 2 möbl. Z. an fürs. J. St. Promenadeweg 11, 1. r.
St. möbl. Zim. z. v. Anhalterstr. 5, pt. l.
Schlafst. a. H. Unterstraße 12, S. r. 1. l.
Frdl. Schlafst. frei* Nicolaistr. 5, Laden
2 Schlafst. f. 2 S. fr. Gleichenstr. 3, S. II.
Gut möbl. Schlafstelle frei Wettinstraße 21, W. II. r.
Schlafst. f. H. frei* Kapellenstraße 6, III.
Gr. Schlafst. f. Herrn frei. Steinbl. Marktstr. 22, S. pt. l.r

Läden, Magazine

Sout.-Raum.
ca. 50 qm, a. Straßenkreuz. 1. 50 Mk. mon. zu v. Raum v. Mieter als Wohnungsausgeb. werd. Anträgen u. J. O. 940 „Anzeigenbeat", Geschäftsstell. L. (a

Am 21. Dezember 1927 verstarb nach schwerem Leiden unser Mitarbeiter
Karl Müller
Wir verlieren in ihm einen treuen Mitarbeiter, dessen Tüchtigkeit und Pflichtgefühl wir stets anerkennen werden.
Halle a. S., den 22. Dezember 1927.
Hallische Nachrichten
Anzeigen-Abteilung

Ja. Herr s. 1. 1. 28
ungeniert, gut möbl. Zimmer,
nur Bahnh.-, Delitzscherstr.-Nähe. Ang. mit Preis kompt. u. E. 9265 a. d. Exp. (a
Jg. Beamter sucht einfache Schlafstelle.
Nähe Riebeckplatz, per 15. Jan. 28. (f
Ang. u. L. 5499 an Ad. Leipzigerstr. 34.
Möbl. Zim. 1. Jan. Bahnhofsnähe gef.* Off. m. Preisang. u. H. 9668 an d. Exp.
Gut beld., gemütl.
W.- u. Schlafz.
sofort gesucht. Off. mit Preisang. unt. J. 9669 an d. Exp.*
Ja. Kaufm. sucht z. 1. Jan. 28 einfach möblierites Zimmer, Nähe Riebeckplatz. Off. u. L. 5502 an Ad. Leipzigerstr. 34.
Ja. Gehp. sucht sofort 1 leeres Zimm. Off. u. L. 5501 an Ad. Leipzigerstr. 34.
Möbl. Zimmer
evtl. mit voll. Verpflegung, z. 1. Januar von jg. Herrn gesucht. Eilangeb. m. Preis u. T. 7377 an d. Exp. d. Bl. (a
Wohn.-T. Piece a. Abst. St., S., r. Stub. Nähe Bahnh., aeg. ab. g. Zahl. Off. u. D. 9662 a. d. Exp.
Suche einfach* **möbl. Zimmer** p. sof. od. 1. 1. 28. Off. M. 9572 a. Exp.

Zu vermieten zum 1. April 28
ca. 170 qm Büroräume
1 Vierzimmerwohnung gegen
1 Fünfzimmerwohn. geg. Baufosten
im Stroh- & Kaltwerer-Haus, Magdeburgerstraße 49. Besichtigung 11—1 Uhr. Meldung bei
Kaltmeyer und Fechides,
Magdeburgerstraße 49 II.

Garage sofort zu vermiet. Zu erfrag. Wittestr. 15, Laden.

Miet-Gesuche
Wohnungen

Suche
ab 2. Januar 28 für 2 Wochen sauberes
Schlaf- u. Wohnzimm.
für Reisenden und Chauffeur. Ang. u. D. 9484 an d. Exp.

Suchen Sie ein möbliertes Zimmer
so geben Sie eine „Kleine Anzeige" in den „Hallischen Nachrichten" auf, denn diese haben die weitaus größte Auflage am Platze und tragen ihr Gesuch fast in jedes Haus in Halle, so daß Sie schnell zum Ziele kommen

Wohn.-Tausch!
Geräumige 4-Zimmer-Wohnung mit reichl. Zubehör in bekanntem Harz-Luftkurort a. solche oder 3-Zimm.-Wohnung hierselbst sofort oder später zu tauschen. Angeb. u. S. 9556 an d. Exp.*
Gut möbl. Zim.
el. L., sucht berufst. Dame s. 1. 1. 28. W. Schweter. Ang. u. C. 9563 an d. Exp.*

Verschiedene

Familien-Wäsche
sowie Herr.-Stärkwäsche fährt sauber aus (f
O. Sadke
Brandplatz 1.
Französische Stärkerei.
Fernsprecher 29718.

Honig
gar rein, ist von sehr günst. Einfluß auf die Gesundheit d. menschl. Körpers u. namentl. auf d. Gedeihen der Kinder. 1 Pfd. 1.10 M., bei 5 Pfd. 1.00 M.
Engel-Drogerie,
Magdeburgerstraße, Ecke Halberstädterstr.

Privat-Auto
fabrikneu, 6-Sitzer zu jeder Zeit.
Tel. 25861. (ffd
Bergmann,
Lindenstraße 2

Miet-Auto
fabrikneu 7-Sitzer empfiehlt Deutsche
Tel. 29234

Hemdentuche
kaufen Sie preiswert. Erich Blaschke & Co. Gr. Ulrichstr. 11.
Wo treffen sich die Junggesell. am Heiligen Abend?
Im Kakadu!

Laden (ma
ca. 30 qm an mieten ges. Evtl. kommt
Tausch
mit 2 leeren Laden im Zentrum, ca. 60 qm in Frage. Offerten unt. L. O. 241 an **Rudolf Mosse, Leipzig.**

3 Büroräume
zum 1. April 1928 oder früher zu mieten
gesucht.
Angebote mit Größenangabe ze. unter **H. G. 80.** an **Rudolf Mosse, Halle a. S.**

50 Jahre
Erfahrung in der
Brillenopfik
setzen uns in den Stand, Sie fachmännisch u. preiswert zu bedienen.
Wir liefern Ihnen: h06417
Klemmer u. Brillen mit Meniskenglässer von RM. 5.— an
Theaterglässer, schwarz von RM. 15.— an
Theaterglässer, Perlmutt von RM. 25.— an
Stielbrillen, massiv Silber, 800 gest., von RM. 10.— an
Stielbrillen, Tula von RM. 12.50 an
Doublé von RM. 15 — an
Platinin oder Alpacca von RM. 4.— an
Reißzeuge für Schüler von RM. 2.— an
für Techniker von RM. 10.- an
Barometer in Eichenrahmen von RM. 12.— an
Thermometer für Zimmer von RM. 1.— an
Außen-**Thermometer** „ 2.50 an
Mikroskope u. Photoapparate sämtl. Markenfirmen zu Originalpreisen.
Alle photographischen **Bedarfsartikel**
Dunkelkammer zur unentgeltlichen Benutzung.
Reparaturen sowie Amateurarbeiten **sofort**
Optische Anstalt
Karl Schneider,
45 Gr. Ulrichstraße 45

Hermann Walter
Hofjuwelier, Inhaber W. Schilling
Halle (Saale), Große Steinstraße 73
(Hotel Stadt Hamburg) / gegr. 1857
Schmuck / Silbergerät
Bestecke
von ausserlesenem Geschmack, bester Qualität, größter Preiswürdigkeit

Klar!
Ich will auch bei Rudolf Zenk kaufen.
Herrenhüte 4.90 an
Sportmützen 95 ₰ an
Clubmützen 9.00 an
Rudolf Zenk
Hüte — Mützen
Große Klausstraße 1, Am Markt
Merseburgerstr. 161, Nähe Riebeckpl.
Achtung auf Name und Adresse!

Zwangsversteigerung!
Sonnabend, den 24. ds. Mts., vormittag 10 Uhr versteigere ich Politer, 19: eine Zahnreibmaschine, 1 Weinmaschine, 2 Peitschen, 30 St. Obstkumme, öffentlich meistbietend gegen Barzahlung.
Kiehntopf, Obergerichtsvollzieher.

Wir bitten
die inserierenden Firmen dringend, den Stellensuchenden Lichtbilder, Original-Zeugnisse und auch Zeugnisabschriften
zurückzusenden!

Ia. Tafeläpfel
statt 30 Pf. p. Pfd.
nur 19 Pf.
Magdeburgerstr. 63.

Visitenkarten
in geschmackvoller Ausführung liefert in schnellster Zeit und zu zivilen Preisen
Buchdruckerei d. Hall. Nachrichten

Universitäts- und Landesbibliothek Sachsen-Anhalt
urn:nbn:de:gbv:3:1-847529-192712238/fragment/page=0008

Englische Dorfweihnachten.

Von unserem K.-Korrespondenten

London im Dezember.

Ueber den Feldern liegt tiefer Schnee und über den Städten hängt gelber Nebel. Wenn sich in den Adventswochen Bekannte treffen, so fragen sie sich nicht: „Was machen Sie in den Weihnachtstagen?", sondern „Wohin gehen Sie zu Weihnachten?" Wer irgendwie kann, flieht aus England. Die Dampfer nach Südfrankreich und den Mittelmeerländern sind überfüllt. Bescheidenere Bürgersleute fahren wenigstens für eine Woche an eines der vielen Seebäder der Süd- und Westküste. Dort bereitet man die traditionellen Truthähne seit Wochen für das Weihnachtsessen der Hunderttausende vor. In London zu bleiben ist eine Art seelischer Selbstmord. Es geht nichts über die Langeweile eines englischen Familienfestes!

Da wir weder nach Aegypten noch nach „Turkey" fahren können, suchen wir in England selber die Spuren des altenglischen Weihnachtsfestes, das noch bis in die vorige Generation hinein als Karneval und „Narrenfest", als allgemeine Volksbelustigung fortlebte. Heute muß man in die entlegenen Täler von Wales reisen oder in die Dörfer von Mittelengland, um noch einen Abglanz des Festes zu finden, in dem „merry old England" sich einst auslebte.

Man erwacht am Weihnachtstage in einem alten Dorfgasthof und sieht zum Fenster hinaus. Die Häuser sind mit Mistel und Stechpalme geschmückt. Auf den Straßen sammelt sich die Jugend des Ortes in abenteuerlicher Verkleidung gehüllt und mit primitiven Lärminstrumenten bewaffnet. Die Mädchen tragen fast alle Männerkleidung. Sie singen. Zuerst sind es Carols, alte, volkstümliche Weihnachtslieder. Allmählich steigert sich die Lustigkeit und der Gesang endet in einem fürchterlichen Gebrüll. Der Anführer der Horde ist ein schwarzgefärbter Jüngling mit Narrenkappe und Königszepter: der letzte Nachkomme jener uralten Weihnachtsgestalt, des „Lords of Misrule".

Später sammeln sich die einzelnen Horden auf dem Marktplatz, wo die Bauern in ihren weißen Schafpelzen und die Frauen in ihren rothlauen Trachten zusammenströmen. Dort geht jetzt das Theaterspielen an. Der Weihnachtsmann erscheint über seinen Bart stolpernd und singt einen Prolog. Dann tritt St. Georg auf, der den Drachen tötet. In der nächsten Szene erretter aus irgend einem Grunde König Alexander von Aegypten ein Christenmädchen aus den Händen der Sarazenen. Das Gefecht, das sich dabei abspielt, geht langsam in einen Tanz über, bei dem die Schwerter beängstigend geschwungen und schließlich in Form einer großen Rose zusammengelegt werden. Unvermittelt erscheint ein Doktor namens Brown und kuriert das verwundete Mädchen mit einer geheimnisvollen Medizin, während die Sarazenen wieder tanzen. Schließlich tritt Judas auf — mit schwarzen Locken und feuerrotem Gewand — und singt den Epilog. Was das alles zu bedeuten hat, weiß kein Mensch, aber es ist schön und gibt den Anstoß zu einem allgemeinen Mummenschanz, an dem die ganze Bevölkerung teilnimmt. Es ist ein seltsamer Karneval, der weder mit Venedig noch mit Köln zu vergleichen ist. Eine wilde bäuerische Ausgelassenheit, aber gleichzeitig seltsam geregelt durch eine Art Ritual, eine Summe von Regeln und Regievorschriften, deren Ursprung die Gelehrten in die druidische Zeit zurückverlegen. Man versteht, daß Heinrich VIII. die Mummerei verbot, weil dabei immer wieder Verbrechen vorkamen. Heute geht es harmloser zu, aber das Ganze macht mehr den Eindruck eines heidnischen Feste als einer christlichen Weihnachtsfeier.

12 Tage und 12 Nächte dauert die Julzeit: vom 25. Dezember bis zum 5. Januar. Während dieser ganzen Zeit darf nicht gearbeitet werden. Von früh bis spät spielen die Männer Fußball und abends wird getanzt. In vielen Gegenden findet Jagd auf Eichhörnchen und Eulen, manchmal auch auf Zaunkönige statt. Auch diese Sitte geht auf druidische Zeit zurück und dürfte eine degenerierte Form der alten Totemfeier sein. Daneben gibt es viele moderne Erklärungen: So erzählt man auf der Isle of Man, daß einst eine böse Fee, eine Art Circe, alle Männer der Insel verführt und verzaubert habe, bis endlich ein fremder Ritter kam und sie verfolgte. Sie konnte sich nicht anders retten, als indem sie sich in einem Zaunkönig verwandelte. In dieser Gestalt wird sie noch heute gejagt. Der tote Zaunkönig wird in den Küstengegenden als Talisman gegen Schiffbruch benutzt, andernsowird er nach der Weihnachtsmesse feierlich begraben.

Das alles sind die jüdischen Reste des altenglischen Weihnachtsfestes, das der Puritanismus unterdrückt hat. In den Rathäusern der kleinen Landstädte findet man Bilder und Berichte alter Julfeste, aus denen der weltliche Charakter, den dieses Fest bis zur Reformation hatte, deutlich hervorgeht. U. a. galt es als selbstverständlich, daß in den Weihnachtstagen Karten gespielt wurde, und alle mittelalterlichen Gesetze gegen das Glücksspiel nahmen die Weihnachtszeit von dem Verbot aus. Der Lord of Misrule, der heute nur noch eine harmlose Narrengestalt ist, war damals der Anführer gewaltiger Saturnalien. Die „Narrenfeste" wurden oft zu einer ernsten Gefährdung von Kirche und Staat. Je mehr heute durch Tanz und Sport der Einfluß des Puritanismus untergraben wird, desto mehr kommt wieder „merry old England" ans Licht, und mit ihm erneuern sich viele der fröhlichen Gebräuche, deren Austerben die Weihnachtszeit in England zu einem Schrecken für den anspruchsvollen Großstädter gemacht hat. Noch muß man aber in die verschneiten Dörfer des Nordens fliehen, um vor der Diktatur der guten Sitte in einer Welt von festlicher Narrenlichkeit Zuflucht zu finden.

Noël, Noël!

Paris, Mitte Dezember.

Dem stillen deutschen Weihnachtsfest entspricht, wenn man so sagen darf, in Frankreich eine Nacht ausgelassener Freude und Schwelgerei, die die sich im Kabelais treffende Vorbilder finden lassen. Noël ist der Kampfruf, mit dem man die letzten Tage des alten Jahres stürmt. Sperrangelweit sind die Tore des Vergnügens offen. Ueber den Pforten der Varietés und Restaurants stehen die Worte: „Fête de Noël!" — „Sorgen Sie für Plätze, sonst ist es zu spät, und Sie werden das fröhliche Fest nicht genießen können." Die kleinste Wirtschaft macht ihre Weihnachtsreklame. Acht Tage vorher hängt die Wirtin das Menu ins Fenster und notiert den festen Preis. In den Vorstädten, wo der Fremde noch nicht ein Drittel der Bevölkerung ausmacht, wo noch nicht polnische, tschechische und ungarische Küchenrezepte die traditionelle südfranzösische Kochkunst verdrängt haben, liest man die „klassische" Speisenfolge einer „Nuit de Noël". Sie lautet: Austern, Zwiebelsuppe mit Käse, Blutwurst mit fritierten Kartoffeln, Pfannkuchen, Weine und Schnäpse. Das ist die billigste Zusammenstellung. In den Kneipen von Ménilmontant und Belleville bezahlt der Weihnachtsgast drei Mark ohne die Getränke. Legt er noch 1½ Mark dazu, so wird es ihm ohne Mühe gelingen, sich einen Rausch beizuleugen. Eine Stufe höher erscheint auf den buntbemalten Speisekarten, die den „Vater Noël" als einen Karnevalsprinzen zeigen, das kostspielige Gericht Gänseleber. Ein ganzes Jahr spricht der Franzose nicht davon. Aber 14 Tage vor Weihnacht, vor dem Christmachtsfesten (reveillon) blickt er in die Markthallenberichte und sucht nach dem Artikel „foie gras". Das ist für ihn der Gradmesser des Lebensmittelmarktes am Jahresende. Es gab einmal einen Innenminister in der dritten Republik, der im Dezember, vier Monate vor den Neuwahlen zum Parlament, eine Kombination erdachte, die es ermöglichte, Gänseleber zur Weihnachtszeit um ein Viertel billiger als ein Jahr vorher auf den Markt zu bringen. Das Ergebnis war überraschend. Das Historchen wird in diesen Tagen oft erzählt. Man bedauert, daß der Innenminister Sarraut nicht den schönen Einfall seines Vorgängers wiederholte und — in Vorausicht der nächstjährigen Kammerwahlen — Regierungsmittel anwandte, um dem kleinen Manne einmal den Mund mit Gänseleber zu stopfen. Eine Weihnachtsgans kostet vier Mark das Pfund. Die Austern werden plötzlich rar und sündhaft teuer: 2 Mark das Dutzend. Sogar die Blutwurst unterliegt einer Hausse, als ob die Schweine um Weihnachten an Anämie litten. Schlimm, schlimm! . . . Im April werden die Wähler ihrer Unzufriedenheit Ausdruck geben und sich auf die Seite der Opposition schlagen — weit nach links und gehörig nach rechts. Poincaré hat sich als politischer Weihnachtsmann nicht bewährt.

Vielleicht dachte er diesmal mehr an die Kinder, die einmal groß werden und dann wählen sollen. Die Kleinen wurden mit einem Rundschreiben des Handelsministers beehrt, der durch die Presse mitteilen läßt, daß es den französischen Spielwarenfabrikanten gelungen wäre, ihre Erzeugnisse im Preis herabzusetzen. Die Frage, ob hier der Not gehorcht wurde oder dem eigenen Triebe, wollen wir lieber nicht erörtern. In Auslagen liest man: die französischen Fabrikanten schenken vor seinem Opfer zurück, um den Kindern echt französisches Spielzeug zu bescheren. In einer Nachmittagsvorstellung des „Cirque de Paris" werden den Kindern Zettel in die Händchen gedrückt. Ein Satz: „Bitte deine Eltern, dir französisches Spielzeug zu kaufen." (So zerstört übertriebene Handelskonkurrenz den Kinderglauben.)

Was wünscht sich „Toto" vom Vater Noël oder seinem Vorboten, dem Sankt Nikolas? Die Kaufbewunderung. Tanks und Handgranatenmodelle ergänzen das militärische Bild. Toto wird von Mama kriegsfußmäßig ausgerüstet. In horizontblauer Uniform steht der Sechsjährige da. Der Helm fällt bis auf die Nase. Neben dem Bajonett hängt eine Handgranate. Den Tank führt er an einer roten Leine. „Niemals sah man in den Kaufhäusern so viele Soldaten, die mit den vollkommensten Kampfmitteln ausgerüstet sind", schreibt der Chronist eines Boulevardblattes. „Die politische Aktualität (?) behindert die Spielzeugerfinder nicht", bemerkt er mit einem Anflug von Spott.

Die Weihnachtsfreude der modnäen Pariser ist seit Jahr und Tag die gleiche: Theater, Tanz, Souper. Also eine Geldfrage. Die Moderestaurants haben ihre Preise ebensowenig herabgesetzt wie die Theater. Zehn Mark ist die „untere Grenze", für 80 Mark erwirbt man sich das Anrecht auf ein Souper, das von ausgesucht schönen Negermädchen serviert wird. Im Vorjahre kamen die Restaurants nicht auf ihre Rechnung. Die Geschäfte ist diesmal noch viel größer. Schlechter Geschäftsgang, hohe Steuern — überall dasselbe Klagelied. Die Reise nach Nizza — zwischen Reveillon und Neujahr — wird gestrichen. Und das Neujahrsgeschenk wird bescheidener ausfallen.

Noël 1927 hat einen garstigen Beiseschmack erhalten: die politische und wirtschaftliche Krise. Den guten Humor haben aber die Pariser nicht verloren. Sie werden rastlos „Halleluja" tanzen und die Beine zum Kingajoub elastisch schwingen . . . Siegfried Floch.

Mittellose Amerikaner in Paris.

Die amerikanische Hilfsgesellschaft in Paris, die es sich zur Aufgabe gemacht hat, in Not geratene Landsleute zu unterstützen, veröffentlicht soeben ihren Jahresbericht und fügt einen dringenden Appell an die Hilfsbereitschaft des Mutterlandes hinzu. Die Zahl der Amerikaner, die sich ohne Geld in Paris befinden und im Bureau der Hilfsgesellschaft um Unterstützung bittend vorsprechen, wächst von Monat zu Monat. Es vergeht kein Tag, an dem nicht mindestens einge zwanzig solcher „Gestrandeten" wieder flottgemacht werden müssen. Im Monat November bearbeitete die Gesellschaft allein 1185 solcher Fälle, und sie erklärt, daß dies noch eine auffallend geringe Anzahl im Verhältnis zu den sonst üblichen wäre. Unter diesen waren 185, die um das Geld zur Heimreise baten und es auch erhielten, für 344 mußte nach Amerika gekabelt werden an Verwandte und Freunde, die das Geld zur Ueberfahrt schicken sollten, 215 hatten ihre Hotelschulden nicht bezahlen können und mußten ausgesetzt werden; etwa 80 Studenten brauchten Mittel, um ihre Studien fortsetzen zu können, und die übrigen baten um den Nachweis von Arbeitsgelegenheit, um Kleidung, Nahrung usw. Die Hilfsgesellschaft, die mit der amerikanisch en Gesandschaft Hand in Hand arbeitet, warnt eindringlich davor, sich durch die Tatsache, daß der französische Frank zur Zeit so niedrig steht, zu einer Reise nach Paris oder gar zu einem längeren Aufenthalt dort verleiten zu lassen, wenn man nicht über genügend Dollars verfügt. Wenn es auch richtig sei, daß man für einen Dollar verhältnismäßig viel in Paris kaufen könne, so sei doch Paris auch die Stadt, in der man am meisten ausgebe, vielleicht gerade, weil sie so schön ist . . ., und da könne es sehr leicht passieren, daß man ohne Geld in Paris säße!

Weiße Weihnachten in Rom.

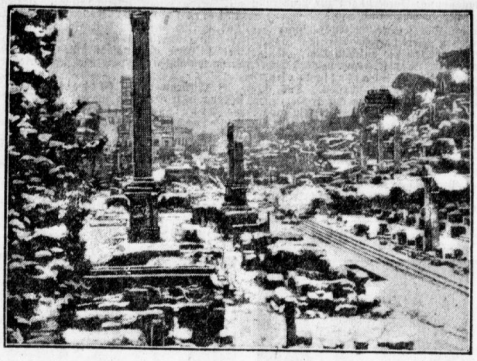

Das klassische Forum Romanum trägt eine weiße Schneedecke. Ein ungewöhnliches und reizvolles Bild.

Dezember
23
Freitag

Sehr wichtig!
Verlobungs-Anzeige in den „Hallischen Nachrichten" aufgeben, denn alle Freunde u. Bekannte sollen es wissen!

Kirchliche Nachrichten.

Für Heiligabend, 1. und 2. Weihnachtsfeiertag 1927.
Kürzungen: Abendmahl (A.), Bibelstunde (B.), Kindergottesdienst (K.)

Kollekte am 1. Feiertag für den Stadtverein für Innere Mission in Magdeburg, Hasselbachstr. 1, und für die Stadtmission in Halle a. S.

Kollekte am 2. Feiertag für den Jerusalemsverein.

Evangelische Gemeinden von Halle und Umgegend:

U. L. Frauen: Heiligabend: 5 Christvesper mit Chorgesang: Hasse; 1. Feiertag: 10 (A.), Chorgesang: Fritze, 6 Brauner; 2. Feiertag: 10 Hasse, Gesang, 5 Weihnachtsfeier des 1. (K.): Fritze. — **St. Ulrich:** Heiligabend: nachm. 3½ Weihnachtsfeiern des (K.): Leitung P. Schulz, 5 Christvesper für Erwachsene (Chor): Zdiche; 1. Feiertag: 10 Heinzle (Chor), 6 Schulz; 2. Feiertag: 10 Rudmer (Chor), 11½ (K.) Martinsberg 21, Weihnachtsfeier: Zdiche. — **St. Ulrich-Ost:** Freimfelderstr. 89: Heiligabend: 5 Christvesper: Rudmer (Orchester und Chor); 1. Feiertag: 10 Schulz (Chor); 2. Feiertag: 10 Zdiche (Chor). — **St. Moritz:** Heiligabend: 5 Christvesper: Ketter; 1. Feiertag: 10 Ketter (K.), 5 Votapt; 2. Feiertag: 10 Votapt (K.), 5 fällt aus. — **Dom** (Kl. Gemeinde): Heiligabend: 5 Liturg. Gottesdienst: Lang; 1. Feiertag: 10 Gabriel, 6 Wind; 2. Feiertag: 10 Lang, 6 Gabriel. — **Laurentius:** Heiligabend: 5 Christvesper: Gabriel; 1. Feiertag: 10 Gabriel, 5 Meinhof; 2. Feiertag: 10 Guetmius. — **Stephanus:** Heiligabend: 5 Christvesper: Meinhof (Chorsetzung, (Kirche ist geheizt); 1. Feiertag: 10 Hagemeyer (A.), Chorsetzung; 2. Feiertag: 10 Meinhof. — **St. Georgen:** Heiligabend: 5 christvesper: Giese (Kirchenchor); 1. Feiertag: 10 Kuhlstedt (A.), Einzelfeich, 5 Hellmann; 2. Feiertag: 10 Witte (A.), Kirchenchor. — **Diesdorfstr:** Heiligabend: 3½ Christvesper: Giese; 1. Feiertag: 10 Giese. — **Diakonissenhaus:** 1. Feiertag: 10 Schwarz; 2. Feiertag: 10 Menzel. — **Paulus:** Heiligabend: 5 Christvesper: Bach; 1. Feiertag: 10 Schenke (A.), 5 Bach; 2. Feiertag: 10 Holtz (A.), 5 Weihnachtsfeier des (K.): Bach. — **St. Johannes:** Heiligabend: 5 Christvesper: Roennefe; 1. Feiertag: 10 Guetmius, 6 Manteb; 2. Feiertag: 10 Kock. — **Lauchstädter Str.:** 1. Feiertag: 10 Manteb; 2. Feiertag: 10 Roennefe. — **Stadtmission:** 2. Feiertag: abends 8½ allgemeine Weihnachtsfeier der Stadtmission, Anspracke: P. Judi, Eintritt frei. — **Altersheim Giebichenstein:** 1. Feiertag: 10 Pfister. — **St. Bartholomäus:** Heiligabend: 5 Christvesper: Roennefe (Chor); 1. Feiertag: 10 Barbe (Chor), (K.), 6 fällt aus; 2. Feiertag: 10 Helwig (A.), 6 fällt aus. — **Bertus:** Heiligabend: 5 Weihnachts-(K.): Kunitz; 1. Feiertag: 10 Kunitz (Chor), (K.); 2. Feiertag: 10 Roennefe. — **Trotha:** Heiligabend: 6 Kentrich; 1. Feiertag: 10 Kentrich, 4 (K.) Weihnachtsfeier: Kentrich; 2. Feiertag: 10 P. Bode-Radlich. — **Diemitz:** Heiligabend: 1. Feiertag: 10 Weber; 2. Feiertag: 10 Weber, 4½ Petzold; 2. Feiertag: 9½ Petzold. Kirchengesangverein, 10½ (K.).

Ev.-luth. Gem. Magdalenenkapelle. Heiligabend, 16½ Uhr: Christmachtsfeier; 1. Feiertag, 9½ Uhr: Beichte, 10½ Uhr: Predigt und (K.); P. W. Brachmann. (Kirche elektrisch geheizt.)

Ammendorfer Kirche. Freitag, abds. 7 Uhr: Krippenspiel; Heiligabend, 6 Uhr: Christvesper: Balthasar; 1. Feiertag, 10 Uhr: Festgottesdienst mit Kirchenmusik: Balthasar; 2. Feiertag, 10 Uhr: Festgottesdienst mit Chorgesang: P. Braun.

Beesener Kirche. Heiligabend, 6 Uhr: Christvesper: Aufführung des Krippenspieles; 1. Feiertag, 10 Uhr: Festgottesdienst (Chorgesang), anschl. Beichte und (K.): P. Bellusz; 2. Feiertag, 10 Uhr: Festgottesdienst (Chorgesang): P. Balthasar.

Katholische Gemeinde:

St. Franziskus- und Elisabethkirche. 1. Feiertag: Früh 5 Uhr: Christmette; 7, 8 und ½10 Uhr: hl. Messen; ¾11 Uhr: Hochamt; abends 6 Uhr: Festandacht. 2. Feiertag: 7, 8 und ½10 Uhr: hl. Messen; ¾11 Uhr: Hochamt; abends 6 Uhr: Festandacht. Sonnabend, abends 7 Uhr: Jahresschlußandacht und Predigt.

Sonstige Gemeinden:

Aula der Reform-Real-Gymnasiums, Friesenstr. 3/4 (vorher Stadtgymnasium). — 1. Feiertag, nachm. 4 Uhr: Weihnachtsfeier. 2. Feiertag, vorm. ½9 Uhr: Weihnachtsgottesdienst, Mittwoch, abends 8 Uhr: Bibelstunde: Pred. Goel. Sonnabend, abends 9 Uhr: Silvesterfeier.

(Christliche Gemeinde, Liebenauer Str. 4 (am Rannischen Platz). 1. Feiertag, 10 Uhr: Bibelstunde, 3½ Uhr: Weihnachtsfeier der Kinder. — Feier und Einnahme der Gemeinschaft, anschließend etwa 6 Uhr: Weihnachtsfeier der Jugend. Mittwoch, abends 8 Uhr: Bibelsprechstunde.

(Christliche Gemeinschaft i. d. Landeskirche, Margarethenstraße 5. Sonntag keine Versammlung. Montag, 8 Uhr: Weihnachtsfeier. Mittwoch, 8½ Uhr: Jugendbund für junge Mädchen. Donnerstag, 8 Uhr: Bibelstunde. Freitag, 4 Uhr: Kindergottesdienst.

Freikirchliche der Gemeinde getauften Christen (Baptisten), Ludwig-Wucherer-Str. 30. Sonntag vorm. 9½ Uhr: Gottesdienst: Kellerat; nachm. 4 Uhr: Weihnachtsfeier der Sonntagsschule. 10 Uhr: Gottesdienst mit Predigt: Holzschuher; abends 8 Uhr: ebenso: Benditzer. 2. Feiertag: Vormittags kein Gottesdienst; nachm. 4 Uhr: Feier für groß und klein mit Ansprache, Deklamationen und Chorgesängen: Holzschuher.

Wärmflaschen gegen Rheuma, Gicht, Ischias. Gummi-Bürder

Der Wunsch des Herrn!

Oberhemden bunt 4.50
Oberhemden weiß 5.50
Nachthemden farbige Besätze . . 6.50
Garnitur, buntfarbig 4.50
Einsatzhemden weiß 1.90
Normalhosen wollgemischt . . . 1.50
Socken bunt 0.65
Kragen, Macco, vierfach 0.65
Taschentücher buntkariert . . 0.22
Binder in allen modernen Mustern . 0.95
Hüte besonders leicht 3.90

Praktische Festgeschenke für den Sportsmann

Mützen in vielen Stoffarten 1.90
Hosenträger mit Lederstrippen . . 0.95
Trikothandschuhe 1.90
Nappahandschuhe 6.50
Schals Kunstseide 0.95
Rauchjoppen molligwarm . . . 14.50
Schlafröcke gediegene Ware . . 29.00
Strickwesten in vielen Farbstell. . 4.50
Pullover reine Wolle 6.75
Herren-Lodenjoppen 13.75
Herren-Windjacken 9.75

S. Weiss
Halle am Markt.

Universitäts- und Landesbibliothek Sachsen-Anhalt
urn:nbn:de:gbv:3:1-847529-192712238/fragment/page=0009

Mitteldeutschland.

23. Dezember 1927.

Wohnungsnot im Regierungsbezirk Merseburg.

Ein Anfrage an die Staatsregierung.

Im Preußischen Landtag haben Abgeordnete der [illegible] folgende Anfrage eingebracht:

„Durch die mit dem starken Wachsen der mitteldeutschen Industrie verbundenen Bevölkerungszunahmen wird die Wohnungsnot immer mehr verschärft. Während die Gesamtzahl der gewerblich Beschäftigten im Freistaat Preußen seit 1913 sich nur um rund 10 Prozent vermehrt hat, stieg die Bevölkerungsziffer zum Beispiel im Regierungsbezirk Merseburg um rund 50 Prozent. Mit einer starken Bevölkerungszunahme wird auch in Zukunft zu rechnen sein. Das starke Braunkohlenvorkommen hat nicht nur eine Steigerung der Braunkohlenförderung, sondern auch die Ausdehnung besonders der chemischen Industrie zur Folge.

Diese Umstände machen die Wohnungsfrage für die Behörden und Gemeinden des mitteldeutschen Industriegebietes zu einer Aufgabe, die sie allein nicht lösen können. Selbst können die Gemeinden nicht die notwendigen Mittel aufbringen, um mit Hilfe der Hauszinssteuermittel der Not Herr zu werden. Die Einschränkung der Auslandskredite hat die Lage noch erschwert. Die Industriebevölkerung hat unter diesen Verhältnissen sehr schwer zu leiden. Stundenlange Bahnfahrten und weite Fußwege müssen zurückgelegt werden, um an die Arbeitsstelle zu gelangen. So müssen z. B. 80 Prozent der 20 000 Mann starken Belegschaft des Leunawerkes teilweise mit den primitivsten Verkehrsmitteln weite Strecken zu und von der Arbeitsstelle zurücklegen. Große Opfer an Körperkraft und in finanzieller Hinsicht muß die Industriebevölkerung auf sich nehmen.

Wir fragen daher, sind dem Staatsministerium diese Zustände bekannt und ist es bereit, durch baldige Bereitstellung größerer Mittel zur Behebung der Wohnungsnot helfend einzugreifen?"

Kirchenkollekten in der Provinz.

Im Kirchlichen Amtsblatt für die Kirchenprovinz Sachsen ist das Verzeichnis über die im Jahre 1928 einzusammelnden Kirchenkollekten veröffentlicht worden. Es weist gegen die Vorjahre insofern eine erhebliche Aenderung auf, als durch Beschränkung der meisten Provinzialkollekten auf einen Teil der Provinz der wesentliche Fortschritt erreicht worden ist, daß der einzelne Pfarrer seiner Gemeinde nur immer eine Kollekte abzukündigen hat, anstatt bisher zwei. Es wird also der Ertrag nicht mehr unter die Anwärter geteilt, sondern geht ihnen im vollen Umfange zu. Die Kirchenbehörde setzt dabei voraus, daß der Pfarrer jeder Kollekte ein kurz orientierendes und warm empfehlendes Wort mitgibt.

Die Kollektenerträge sind im allgemeinen zurückgegangen. Man bringt das mit der ungünstigen Wirtschaftslage in Zusammenhang. Die Liebeswerke der Kirche sind auf bestimmte Erträge angewiesen, damit sie ihre Schutzbefohlenen versorgen können. Das ist ihnen nicht möglich, wenn die sehnlich erwarteten Kollektenerträge immer kleiner werden. Wer diese Liebestätigkeit der Kirche bejaht, wird auch bereit sein, sie praktisch zu unterstützen.

Gegen die Harzrandautostraße.

Der Provinzialkonservator erhebt Einspruch.

* **Quedlinburg.** Der Provinzialkonservator in Halle hat gegen die geplante Autoharzrandstraße, die von Aschersleben—Ermsleben—Ballenstedt am neuen Verkehrslandeplatz Ostharz entlang nach Thale führen soll, Einspruch erhoben, weil dabei der historische Landgraben, der einst Gaugrenze bildete, eingebnet werden soll. Die Kreise Quedlinburg und Ballenstedt hatten bereits die erforderlichen Beschlüsse gefaßt, um die Notstandsarbeiten alsbald ausführen zu lassen und die beteiligten Gemeinden von dem allzu stark gewordenen Autoverkehr zu entlasten. Der Provinzialkonservator aber wünscht die ewige Grenze! Man hofft jedoch, daß der Provinzialkonservator doch noch seinen Einspruch auf die Vorstellungen des ganz allgemein interessanten Ostharzes zurückzieht.

Fünf Minuten Gemeindesitzung.

* **Wölfen.** Abends sollte eine Sitzung der Gemeindevertreter stattfinden. Auf der Tagesordnung standen 17 Punkte. Die Sitzung dauerte nur fünf Minuten. Der Gemeindevorsteher konnte die Sitzung gegen 7.30 Uhr eröffnen und die Beschlußfähigkeit des Parlaments mit 10 Gemeindevertretern feststellen. Die gesamte Rechte hatte sich entschuldigt. Mit dem Fortgang eines Gemeindevorstehers wurde die Gemeindevertretung jedoch beschlußunfähig. Der Gemeindevorsteher mußte daher die Sitzung schließen.

* **Hettstedt.** (Neubauten der Mansfeld-A.-G.) Die neue Zinkoxydanlage der Mansfeld-A.-G. auf der Bleihütte-Hettstedt befindet sich im Bau. Die Gesellschaft setzt große Hoffnung auf diese Anlage, die auf dem nach Einführung des Bessemer Verfahrens in der Kupferverhüttung freigewordenen Gelände errichtet wird. Auf der Bleihütte befinden sich auch die Lehrlingswerkstätten, in denen etwa hundert Lehrlinge nach neuzeitlichen Methoden theoretisch und praktisch ausgebildet werden.

* **Poplitz.** (Auszeichnung.) Dem Schüler Kurt Weinhold aus Poplitz wurde die Erinnerungsmedaille für Rettung aus Gefahr vom Staatsministerium des Innern verliehen.

* **Dessau.** (Selbstmord.) In seiner Dienstwohnung in der Leopoldskaserne erschoß sich der Sipowachtmeister L. Der Grund soll in finanziellen Schwierigkeiten zu suchen sein.

Das Verfahren gegen den Hofprediger Windemann eingestellt.

* **Dessau.** Das Kirchliche Presseamt schreibt:

„Der Landeskirchenrat für Anhalt hat das gegen den Hofprediger Windemann schwebende Verfahren eingestellt, weil die Voruntersuchung keinen Beweis dafür erbracht hat, daß durch die Predigt am 4. September d. J. in der St.-Marien-Kirche das für einen Geistlichen notwendige Vertrauen in weiten Kreisen seiner Gemeinde erschüttert worden ist. Die große Erregung, die durch diese Predigt seinerzeit in der Oeffentlichkeit hervorgerufen wurde, hat sich hiernach als nicht berechtigt erwiesen und ist wesentlich auf eine mißverständliche Berichterstattung zurückzuführen. Im Interesse des kirchlichen Friedens ist diese amtliche Feststellung zu begrüßen."

Ein neues Sparkassengebäude für Liebenwerda.

Aus der Kreistagssitzung: Forderungen zur Linderung der Hochwassernöte.

* **Liebenwerda.** Die fortgesetzte Ausdehnung der Geschäftstätigkeit der Kreissparkasse hat seit langem die Notwendigkeit erwiesen, die unzulänglichen Räume der Kasse zu erweitern. Der Kreistag beschloß daher, durch den Neubau eines Sparkassengebäudes eine gründliche Abhilfe zu schaffen. Das Gebäude soll an der Dresdener Straße auf kreiseigenem Gelände erstehen und 85 000 RM. kosten. — Ein großer Teil der weiteren Beschlüsse des Kreistages betraf die Bewilligung von Darlehen, sowie die Uebernahme von Bürgschaften zur Linderung der Hochwassernöte und zur Verbesserung der Wasserverhältnisse im Kreise Liebenwerda. Eine einstimmig gebilligte Entschließung fordert von der Preußischen Regierung die baldige Erledigung des Gesetzes „zur Reinhaltung der Schwarzen Elster" in seiner jetzigen Form.

Der Brocken als Naturschutzgebiet.

* **Halberstadt.** Mitte Januar treten der Heimatschutz Niedersachsen und die Vertreter der beteiligten Provinzen und Länder zusammen, um zu der bereits vielfach erörterten Frage des Naturschutzes des gesamten Brockengebiet[illegible] Stellung zu nehmen. Der gesteigerte Verkehr bri[illegible] eine außerordentliche Gefährdung der Naturschönh[illegible]t, der Tier- und Pflanzenwelt mit sich. Neben kultur[illegible] sind es aber auch historische Gründe, die sehr in [illegible]e Wagschale fallen, um das gesamte Brockengebiet als Naturschutzgebiet zu erklären. Diesen Bestrebungen steht auch der Besitzer des Brockens, Fürst von Stolberg-Wernigerode, sympathisch gegenüber.

Ballenstedt will Gerichtstage.

Das Anhaltische Ministerium winkt ab.

* **Ballenstedt.** Mehrere Städte des Kreises Ballenstedt, welcher dem Arbeitsgericht Bernburg unterstellt ist, hatten wegen der großen Entfernung und der damit verbundenen wirtschaftlichen Härten beantragt, Arbeitsgerichtstage in Ballenstedt einzulegen. Das Gesuch ist vom Anhaltischen Staatsministerium abschlägig beschieden, weil für den Kreis nicht derart viel Termine in Aussicht stehen, daß die Abhaltung der gewünschten Gerichtstage sich verlohnen würde.

* **Liebenwerda.** (Arbeitslose.) Die Einstellung aller Arbeiten im Baugewerbe wirkt sich auf die Arbeitsmarktlage auch im Liebenwerdaer Kreise verhängnisvoll aus. Während noch Anfang November kaum ein halbes Dutzend Hauptunterstützungsempfänger im ganzen Kreise gezählt wurden, beziehen jetzt bereits 315 Erwerbslose mit 399 Zuschlagsempfängern die Unterstützung. Seit dem 15. Dezember ist täglich starker Zugang zu verzeichnen. Zu Monatsende ist das erste halbe Tausend Hauptunterstützungsempfänger zweifellos überschritten.

Zwei Städtejubiläen 1928.

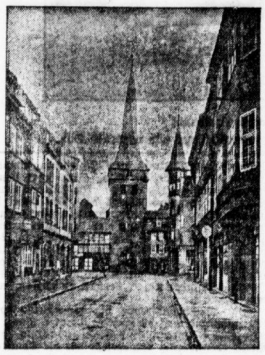

Im Jahre 1928 begehen die Städte Naumburg an der 900jährigen bzw. 1000jährigen Bestehens. Links: Blick Wahrzeichen Naumburgs: Saale und Dubertstadt in Hannover die Feier ihres auf das Westerntor in Dubertstadt. — Rechts: Das Der altberühmte Dom.

Eine Fähre Göhlitzsch—Creypau.

Die Reichsbahn hat den Fußgängersteg längs der Eisenbahnbrücke über die Saale bei Rössen zum 1. April gekündigt, weil mit der Aufnahme des Zugbetriebs auf der Strecke Merseburg-Zöschen gerechnet wird. Damit ist die Bevölkerung zwischen Merseburg und Dürrenberg auf die Fähre bei Rössen angewiesen. Es schwebte nun der Plan, durch eine Fußgängerbrücke von Göhlitzsch nach Creypau, ähnlich wie die Brücke am Bootshaus, eine gute Verbindung zu schaffen. Man hat jedoch von der Durchführung dieses Projektes Abstand genommen und will einen Fährbetrieb zwischen Göhlitzsch und Creypau einrichten. Die Verhandlungen sind indessen noch nicht abgeschlossen.

Brüderlicher Weihnachtskauf.

Wie sie einen Ladendiebstahl inszenierten. — Nach aufregender Jagd verhaftet.

* **Merseburg.** Ein frecher Ladendiebstahl wurde in einem Sportartikelgeschäft ausgeführt. Zwei Männer betraten den Laden, von denen einer eine Brieftasche kaufen wollte. Gleichzeitig war aber auch eine Dame gekommen, die sich eine Handtasche auswählte. Während sie aber den Kauf an der Kasse bezahlte, ergriff der zweite Mann die auf dem Ladentisch liegende Handtasche, verschwand damit zur Tür hinaus und — ward nicht mehr gesehen. Der andere behauptete zwar, den Dieb nicht zu kennen, aber da er vorher mit ihm gesprochen hatte, so war dies kaum glaubhaft. Seine Personalien wurden durch einen Polizeibeamten festgestellt, und da er aus Schafstädt gebürtig war, ging der Geschäftsinhaber nach dem Bahnhof, da er annahm, daß auch der Dieb aus dem gleichen Ort sei und wahrscheinlich zur Rückkehr den Zug benutzen würde. Richtig lief ihm auch dort der Täter entgegen, aber er ergriff sofort die Flucht, als er des Bestohlenen ansichtig wurde. Ein Polizeibeamter nahm sofort die Verfolgung auf und es gelang ihm auch, nach einer wilden Jagd, den Dieb in der Marienstraße zu stellen. Die Tasche hatte er schon vorher in einen Garten geworfen. Er wurde zur Polizeiwache gebracht, wo sich herausstellte, daß die beiden Schafstädter Brüder waren und der erste anscheinend den Diebstahl des zweiten decken sollte.

* **Querfurt.** (Selbstmordversuch.) In der Wohnung seiner Eltern versuchte der Sohn sich mit einem Revolver ins Herz zu schießen. Er wurde im schwerverletzten Zustande ins Krankenhaus gebracht.

Das Siersleber Autounglück vor Gericht.

Der Kraftwagenführer zu 100 RM. Geldstrafe verurteilt.

* **Eisleben.** Wegen Eisenbahntransportgefährdung in Tateinheit mit Körperverletzung hatte sich der Kraftwagenführer der Harzlinien O. Bischoff aus Gerbstedt vor dem Eisleberner Schöffengericht zu verantworten. Wie seinerzeit berichtet, wurde der Postomnibus kurz hinter Siersleben von einer Lokomotive gerammt, wobei ein Teil des Autos zertrümmert wurde. Der Heizer und einige Fahrgäste des Autos wurden verletzt. Dem Kraftwagenführer wurde nun zum Vorwurf gemacht, daß er in Kenntnis der unübersichtlichen Stelle das Kilometertempo auf weniger als 20 Kilometer verringern konnte; der Unfall konnte also verhindert werden. Das Gericht kam zu der Ueberzeugung, daß dem Führer eine Vernachlässigung der pflichtgemäßen Sorgfaltspflicht zuzuschreiben ist, die man, in Anbetracht der dem Angeklagten anvertrauten Menschenleben, von ihm verlangen kann. Ein Verschulden seitens des Lokomotivführers kam nicht in Frage, da die üblichen Verhütungsvorschriften innegehalten wurden. Das Gericht verurteilte den Kraftwagenführer zu 100 RM. Geldstrafe.

Schwerer Motorradunfall.

Beim Ausbiegen gegen einen Baum gefahren.

* **Frankenhausen.** Der Mechaniker K. aus Esperstedt am Kyffhäuser stieß auf der Landstraße Frankenhausen—Esperstedt, als er mit seinem schweren Motorrade auf der vereisten Straße einem Fuhrwerk ausbiegen wollte, gegen einen Baum. In schwerverletztem Zustande wurde der Verletzte ins Krankenhaus Frankenhausen eingeliefert. Unter anderem wurden drei Beinbrüche festgestellt. Das Rad ging vollständig in Trümmer.

* **Eisleben.** (Mit Salzsäure vergiftet.) Die auf dem Breiten Weg wohnende 39 Jahre alte Witwe Anna Witzepk hat sich mit Salzsäure vergiftet. Die Unglückliche hinterläßt aus erster Ehe vier, aus zweiter Ehe zwei minderjährige Kinder. Qualvolle Krankheit und wirtschaftlicher Kummer sind vermutlich der Grund zum Freitod.

* **Zörbig.** (Stubenbrand.) In einem abgeschlagenen Raum der Wohnung des Kassierers Dreber in der Zuckerfabrik Oskar Walter entstand gestern abend gegen 5.30 Uhr ein kleiner Brand. Infolge der Kälte war tüchtig eingeheizt und durch ein Ofenrohr entzündete sich ein Balken. Die schnell eintreffende Feuerwehr brauchte nicht in Tätigkeit zu treten, da das Feuer inzwischen gelöscht worden war.

Zum Schlittenunglück bei Naumburg.

Ein drittes Todesopfer.

* **Naumburg.** Die bei dem Schlittenunglück durch scheuende Pferde schwer verletzte Frau des Hotelbesitzers Dinter ist einige Stunden nach ihrer Einlieferung in die Klinik dem erlittenen doppelten Schädelbruch erlegen. Der Unfall hat somit bei Todesopfer gefordert.

Auf dem Eis eingebrochen.

Ein Hallenser rettet den Sechsjährigen.

* **Beuchlitz.** Trotz der Warnungen Erwachsener tummelte sich auf dem Dorfteich eine Schar Kinder, die der dünnen Stellen nicht achteten, welche durch das Ernten des Eises entstanden waren. Plötzlich verschwand der sechsjährige Hans G. unter der dünnen Eisdecke. Die Spielkameraden entwichen schreiend; ein geistesgegenwärtiger Passant aber, der hallische Gerichtsvollzieher Jäger, sprang beherzt hinzu und es gelang ihm, den besinnungslosen Knaben zu retten.

Großes Schadenfeuer.

Stallungen und Scheune vernichtet. — Mangelhafte Wasserverhältnisse.

* **Gröbnitz** (b. Freyburg). In den Morgenstunden brach bei dem Landwirt Walter Leißering ein Schadenfeuer aus, welches Stallungen und Scheune vollständig vernichtete. Das Vieh konnte gerettet werden. Verschiedene Maschinen und ein großer Teil der Erntevorräte fielen dem Feuer zum Opfer. Die Entstehungsursache ist vermutlich auf Kurzschluß zurückzuführen. Die erschienenen Feuerwehren mußten sich lediglich auf den Schutz des Wohnhauses und der Nachbargebäude beschränken, weil die Wasserverhältnisse in Gröbnitz ziemlich mangelhaft sind.

Eisenbahnunfall bei Förderstedt.

Drei zertrümmerte Wagen. — Ein Personenzug in Gefahr.

* **Förderstedt.** Nachdem die Eisenbahnstrecke Förderstedt—Staßfurt mit einer neuen Unterlage versehen ist, werden die Erneuerungsarbeiten auf der Strecke Förderstedt—Eickendorf fortgesetzt. Kürzlich war nun, wahrscheinlich infolge falscher Weichenstellung, ein leerer Güterzug auf das tote Gleis aufgefahren. Da die Unterlage unter dem Gleis bereits hervorgenommen war, wurde die Last zu schwer, die Schienen senkten sich und drei Wagen stürzten um. Sie fielen auf das eine, noch im Betrieb befindliche Gleis und wurden zertrümmert. Personen wurden glücklicherweise nicht verletzt. Die Trümmer wurden nach angestrengter Arbeit so weit entfernt, daß die Züge nach einstündiger Verspätung weiterfahren konnten. Nach dem Unfall bestand eine große Gefahr für den um 7.54 Uhr Förderstedt verlassenden Eilpersonenzug, da er jeden Augenblick in voller Fahrt die Unfallstelle passieren mußte. Der Geistesgegenwart des Lokomotivführers gelang es jedoch, den Zug etwa 15 Meter vor der Unfallstelle zum Stehen zu bringen. Nach einer Stunde konnte der Zug seine Fahrt fortsetzen.

Kesselexplosion.

Frau und Kind verletzt.

* **Mosigkau.** In einem erst vor kurzem bezogenen Neubau explodierte der Kessel der Zentralheizung, wodurch die Ehefrau R. erheblich verbrüht wurde, so daß sie dem Krankenhaus Dessau zugeführt werden mußte. Auch ein Kind erlitt Verletzungen, die jedoch nur leichter Natur sind. Dem Besitzer ist ein erheblicher Sachschaden entstanden.

* **Collenbey.** (In der Feldscheune erfroren.) In einer Feldscheune in der Nähe des Dorfes Collenbey wurde ein alter Handwerksbursche erfroren aufgefunden. Er hatte noch 4 RM. in der Tasche.

* **Falkenberg.** (Der brennende Eisenbahnwagen.) Ein Personenwagen der Niederlausitzer Eisenbahn in Herzberg geriet wahrscheinlich infolge eines Fehlers an der Heizung in Brand. Die alarmierte Feuerwehr brauchte nicht mehr in Tätigkeit zu treten, da der Wagen derart schnell vom Feuer ergriffen war, daß er beim Eintreffen der Wehr bereits in hellen Flammen stand und vollständig ausbrannte.

* **Eilenburg.** (Von der Schweiz ausgeliefert.) Der Buchhalter H. der Zelluloidfabrik, der seinerzeit große Unterschlagungen ausführte und mit seiner Geliebten nach der Schweiz ausgerückt war, wurde dieser Tage von der Schweiz ausgeliefert und kam in Eilenburg an. Er wurde sogleich in das Untersuchungsgefängnis in Torgau eingeliefert.

Vermischte Nachrichten aus der Provinz.

* **Dölau.** (40jähriges Dienstjubiläum.) Der Grubenaufseher Gotthard Baeth der Hallischen Männerschaft feiert am 27. Dezember sein 40jähriges Dienstjubiläum.

* **Schraplau.** (Silberne Hochzeit.) Am 26. Dezember feiert das Ehepaar Robert Nordmann das Fest der silbernen Hochzeit.

* **Eberstedt.** (Jubilare.) Der Standesbeamte Ebel konnte kürzlich sein 35jähriges Jubiläum als Standesbeamter feiern. — Auf eine 35jährige Tätigkeit konnte gleichfalls der Standesbeamte Neumann aus Helfta zurückblicken.

* **Klosternansfeld.** (Straßennamen.) Zwei Siedlungsstraßen erhielten die Bezeichnung Friedrich-Ebert-Straße und Hindenburg-Straße.

* **Bernburg.** (Hohe Auszeichnung.) Die höchste Auszeichnung der Anhaltischen Landwirtschaftskammer, die Saubertsch-Plakette in Bronze, wurde dem Direktor der Anhaltischen Landesversuchsstation in Bernburg, Prof. Dr. Krüger, und seinem Stellvertreter, Prof. Dr. Rimmer, in Anerkennung ihrer Verdienste um die Förderung der anhaltischen Landwirtschaft verliehen. Dieselbe Plakette erhielt kürzlich Landesökonomierat Dr. Rabe (Halle).

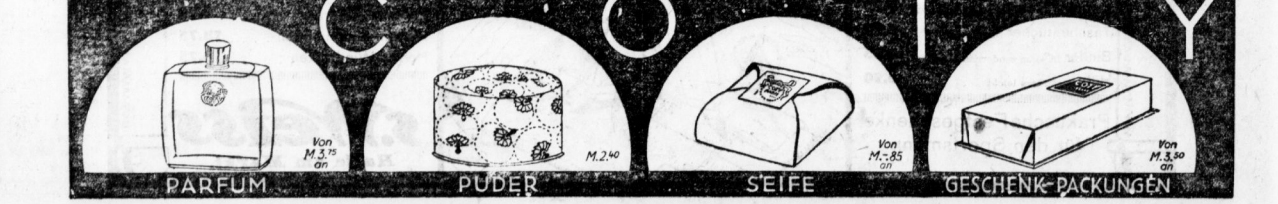

Universitäts- und Landesbibliothek Sachsen-Anhalt
urn:nbn:de:gbv:3:1-847529-192712238/fragment/page=0010

Ein verhängnisvoller Abend

Roman von
Liesbet Dill.

Copyright by Martin Feuchtwanger, Halle (Saale).

Nachdruck verb.) (Fortsetzung) (21

„Du hattest „Viele" gern."

„O nein, Charles, es gab da Unterschiede. Es war keine Odette ... verzeih, daß ich das sage ... die Sache ging mir wahrhaftig ans Leben. Du denkst, ich bin sentimental geworden, Charles? Aber du hast deine Frau gar nicht gekannt. Verzeih, sie war viel zu schade für Dich. Und der „Lion d'or" war auch kein Rahmen für sie. Das magst du bestreiten, du konntest ja auch nichts daran ändern, aber diese kluge, schöne Frau in dem engen dunklen Kontor sitzen zu sehen und Rechnungen schreiben und ihr nichts zu geben als ein Dach überm Kopf, einen gedeckten Tisch, na und das bischen Familienglück ..."

„Ah, du hast ihr also die Raupen in den Kopf gesetzt von dem Reisen und der Atmosphäre, die man nicht mehr vertrug?"

„Nein, Charles, nein, das habe ich nicht getan. Aber Odette tat mir leid. Das hat sie ja alles gewußt, als sie dich heiratete, wirst du sagen. Gewiß hat sie das gewußt, aber sie hat nicht geahnt, was ein Leben in einer Stadt wie B. bedeutet, und der „Lion d'or" mit seinen niedrigen, verräucherten, altmodischen Stuben ist kein Palast. Sie hat dich gern gehabt, aber was für ein Leben hat sie denn dort geführt? Die stolze Madame Gontard hat diese Schwiegertochter ins Haus genommen und ihr täglich gezeigt, daß sie nicht hineinpaßte. Kann man ihr verübeln, daß sie das eher einsah als du? Du warst ja blind und verliebt. Nachher hast du sie eingesetzt in diesen Betrieb, und sie hat sich fügen müssen. Hast du dich je über sie zu beklagen gehabt? Nein, sicher nicht. Aber kann man es ihr verargen, wenn sie wünschte, hinauszukommen, weit fort?"

„Nach Marokko?"

„Nicht nach Marokko, Charles. Eine kurze Reise hätte genügt, ans Meer, ins Gebirge, irgend wohin in andere Luft. Du hast sie nie gefragt, und sie hat nicht bitten wollen. Sie war ja arm. Das hat sie täglich hören müssen, von Madame. Sie war nicht Hausherrin, sondern immer nur die Schwiegertochter von Madame. Und das hat auf ihr gelastet."

„Davon habe ich, weiß Gott, nie ein Wort gehört."

„Nun, dann höre es jetzt von mir, da wir uns zum letztenmal sehen, Charles. Bewahre dir Odette! Es ist eine Frau, wie man sie nur selten findet. Diese Reise ist schon eine Tat! Lasse sie den Anfang bilden zu einem anderen Leben. Und ihr werdet glücklich sein."

„Du hättest Advokat werden müssen", höhnte Charles. „So hast du dich in deinem Leben noch für niemand eingesetzt! Das scheint dir ja mächtig am Herzen zu liegen, wie ich mit Odette künftig lebe."

„Das ist mir auch wichtig", Rens sah ihn fest an. „Ich möchte, daß ihr glücklich werdet."

„Nun, dazu hast du deinen Teil beigetragen!"

„Ich möchte, daß du meine Worte ernst nähmst, Charles. Sieh nicht auf das zurück, was war! Wir beide haben Schuld, Odette und ich, aber wir haben diese Schuld gebüßt. Wir sind fertig damit."

„So?" rief Charles mit blitzenden Augen ... „Und ich, und ich?"

„Du?" Rens sah ihn groß an. „Du hast auch deinen Teil an dieser Schuld und hast sie noch abzutragen. Darum kommt niemand herum, niemand auf Erden. Ihr könnt noch glücklich werden, ihr beide. Vielleicht ist es nicht dasselbe, was ich unter Glück verstehe?"

„Sicher nicht", sagte Charles, der im Zimmer auf und ab wanderte.

„Aber es paßt auch nicht jedes Glück auf jeden Menschen. Der eine braucht es in kleinen Dosen, der andere nimmt die ganze Schachtel und vergiftet sich damit. Du wirst den mittleren Weg wählen, Charles."

„Und Odette, die du so gut zu kennen scheinst?"

„Odette hat gewählt", sagte Dupon.

„Weil sie nicht mit nach Marokko ging?" höhnte Charles.

„Versteh mich Charles. Du warst immer ein edler Mensch. Mein Vater sagte schon, die Gontards sind anständig bis in die Knochen."

Charles lachte auf ... „Es sind dumme Tölpel", sagte er, „die in Theaterstückchen den Harlekin geben, der vor Columbine kniet, während draußen der Richtige wartet. Edelmut? In dieser Welt werden die Gontards immer die Dummen sein und den Kürzeren ziehen. Und die richtigen Helden mit dem Messer im Gürtel werden mit Beifall überschüttet."

„Es handelt sich hier um Odette", sagte Rens. „Sie hat die eisernen „Stacheln" gefühlt und das Rad ist über sie gegangen. Märtyrer imponieren mir garnicht mehr. Alles hat sie ausgehalten deinetwegen und wegen deiner Kinder. Sie hat allem standgehalten wie eine Heldin. Für dich ... vielleicht auch für mich. In meinen Augen gebührt ihr ein Denkmal so gut wie die Jeanne d'Arc ..."

Er schaute nach Charles hinüber, der unbeweglich an der offenen Balkontür stand und in die Dämmerung starrte.

„Nun wirst du heimgehen, alter Freund, es ist spät geworden. Mein Diener kommt gleich zurück. Versprich mir nur eins: Daß du Wort hälst. Nie, hörst du, Charles, darf sie davon etwas erfahren. Ich reise morgen früh, ihr werdet nichts mehr von mir hören, bis die Anzeige kommt, die mit dem schwarzen Rand. Oder du erfährst es von dem Notar. Ach, mir ist es nun leicht, aber ich möchte, daß du mir noch einmal deine Hand gibst, Charles. Du kannst es nicht? Das tut mir leid."

Es entstand eine schwere, tiefe Stille in dem halbdunklen Zimmer, in dem noch kein Licht angezündet war. Der Abendwind bewegte das weiße Tischtuch gespenstig hin und her. Dieses kalte weiße Tuch erinnerte Charles an etwas, an das er nicht erinnert sein wollte ... Der Rollstuhl, die Umrisse des Kopfes dort, das weiße Leinentuch, das sich bald über jene abgezehrte Gestalt breiten würde.

Es übermannte ihn ... die Jugend, seine Freundschaft ... die Frau ... Alles zerrissen durch diese furchtbare Beichte ...

Plötzlich dachte er an etwas, das er vergessen hatte. Er griff an seine Brusttasche, nahm seine Brieftasche heraus und suchte den Schein. Da war er, zusammen-

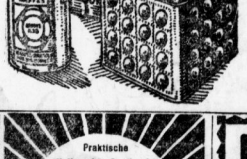

Zum Weihnachtsfest
Kaffee Hag-Geschenkdosen

Grundstücke — Verkäufe
Ein Grundstück zu verkaufen.
Das bewährte Mittel, schnell und reell Anzeigen und Nachfrage in Grundstücken einem großen Interessentenkreis zu bringen ist die „Kleine Anzeige" in den „Hallischen Nachrichten". Diese große Tageszeitung ist in den maßgebenden Kreisen sehr gut eingeführt und besitzt von allen Zeitungen in Halle und Umgebung die weitaus größte Auflage u. Verbreitung.

Praktische Weihnachts-Geschenke von dauerndem Wert
Nähtische von 19 M an
Rauchtische von 29 M an
Friseurtoiletten . von 69 M an
Flurgarderoben . von 28 M an
Teewagen von 62 M an
Max Jungblut Albrechtstr 37

Fast neuer Kastenschlitten für 1 Pferd zu verk. Nebelung, Kirchstraße 2. (a0)
Damen-Bisammantel billig zu verkaufen. * Hartestraße 31, p. r.
Lederfutter zum Aufarbeiten zu Taschen, Schuhe! Leder-Kranz, Neue Promenade 14
Milchgeschäft mit Pferd u. Wagen, Kundschaftbrot, sof. zu verkaufen. * Fortstraße 38.
Gebrauchte Pianos in unserer Fabrik gründl. durchgearb. billig zu verkaufen. Ritter, Leipzigerstr. 73. (h
Grundstücke — Kaufgesuche
Garten gef. Reinerhaltung Bedingung, Nummer, Wilhelmstr. 4
Suche ein Grundstück wo Lager und Garage vorhanden ist oder ein anderes geb. Anzahlung 20000. Offert. unt K. 9659 a. d. Exp. d. Bl. (*
Bügelmaschine groß, Seidenschrank, Deckenbeleuchtl., neu, billig zu verkauf. * Königstr. 25, 1. M.
Billige Möbel! Speise-, Schlafzimmer, Küchen, in tad. u. achrich. Chaiselongues, Sofas, Kleiderschränke, Auszugtischen, Stühlen, Spiegel, Aufnehmematratz. Diplomaten Kleiderschränke Spiegel Kommoden alle Arten Tische Kleinmöbel in gr. Auswahl Friedr. Schröder Kl. Ulrichstr. 34.

Bei Theodor Lühr Leipzigerstraße 12 — Fernruf 26198 —
kaufen Sie gut und preiswert:
Puppenwagen — Schaukelpferde
mit echtem Fell u. solidem Riemenzeug
Selbstfahrer, Kindermöbel, Bubiräder, Roller
und andere bessere Spielwaren
Angezahlte Gegenstände werden auf Wunsch bis Weihnachten zurückgestellt

Sonder-Angebot! Kleiderschränke von 48 ℳ an, Schlafz.-Schränke 130 cm. dreiteilig von 49 ℳ an, Schlafz.-Schränke 150 cm. m. Wäscheeinrichtung von 135 ℳ an Max Jungblut Albrechtstr. 37. (a
Wo kauft man billig Korb- und Puppenmöbel? Vorbauwagen all. Art, 2 neue Puppenwagen billig zu verkauf. * Gr. Wallstr. 28.
Gebr. Dipl. bill. Hortlestr. 33, 1.
Gelegenheitskäufe! Neue u. gebrauchte Jagen von 7 ℳ an Gut erhaltene Maßanzüge v. 10 ℳ an Mäntel, Hosen, Jack. Schuhe, Stiefel (* warme Unterhosen u. Wäsche aller Art. Ferner: Bettstellen m. Matr. 15 ℳ Küchen, Sofas, Vertikos, Kleiderschränke, Spiegel, Schreibtische usw. billig u. gut nur bei Tnderk Kl. Ulrichstraße 5.
Gebr. Lebensmittel. Tisch, Regale usw., pass. f. Lebensmittelgesch. billig zu kf. Zu erfrag. Strauder Friesestr. 9, Lad. *
Thür gut erhalten. Piano für 250 M zu verkaufen. * Wörthstr. 20.
Heimoten 180×60 m. Wollerkatt. u. Vorhauerung, 4 Stück doppelseitig. Steg a Leipzigstr. 20.
Schreibtische 150×150 m. Schubkast. u. Bubenkast. aus, je 2 Drehschemel billig. Bäcker, * Leipzigstr. 20.
Schürzen in diversen Formen in großer Auswahl, Unterröcken. (b W. Ackermann, Große Ulrichstr. 47.
Kinderräder, Herren- u. Damenräder, gebr. Päd. bill. Fahrradvendung, Neumarktstr. 3-4.
Gr. elektr. Eisenb., 2 neue Puppenwag. billig zu verkauf. * Wörthstr. 20.
Brillanten 2 Ringe, 2 Anhänger, aus Privathand ganz billig zu verk. Juwelier Alfred Koch, Landwehrstr. 7.
Schreibmaschine, Mignon, 40 M. * Schillerstr. 46, 1.
Rollwagen, 50—60 Ztr. Tragkr., m. nur gering. Mgl. billigst zu zu verkf. Kohlenhandlg., Wöllnerstr 20. *
Teil, mod. Küche forth. 40 M. Peter, Weberstr. 162. *
Gebr. Gasofen 45 M Hortlestr. 5, Hof p. Eich. Dipl.-Schreibtisch u. gr. Ehtisch, Eiche, billig zu verk. Geißler, 31, 1.
Kauf-Gesuche — Verschiedene
Schnitt- u. ausgef. Damenhaar kauft Zopf-Siebert, Leipzigerstr. 33. (e
Gutes haltene ganze u. halbe Zentner-Kisten kauft * Friedr. Druckkauff, Kommissionsgef.
Alte Jahrg. Gartenl. Buch f. Alte usw. f. Blumenstr. 20, 1.
Auto. 2-4sitz. sof. zu kauf. gesucht. Angeb. mit Preis, Fabrik, u. Baujahr u. O. 9674 a. d. Exp.
Offene Stellen — Männer
Suche zum 1. 1. 28 nationalgesinnten, unverbeirateten Chauffeur. Führerschein 3t. w. kleinere Rep. selbst ausführt. Haus- u. Gartenarb. übern., bei freier Wohn. u. Beköstig. Zeugnisabschriften an (a0 Dr. med. Rochlitz, Stresemannstr. 1, Post Lucenau.
Jg., int. Mann (gl. w. Beruf) m. etw. Barmittel. u. 1. Gelegenh. geboten sofort Position zu übern. Eilioff. unter P. 9556 an d. Exp.
Ja Pianist für täglich 4. 2. Januar 1928 gesucht. „Stadttheater", Merseburg a. S. (a0
Bei Gicht, Rheuma, Ischias, Grippe, Nerven- u. Kopfschmerz, Erkältungskrankheiten haben sich Togal-Tabletten hervorragend bewährt. Ein Versuch überzeugt!
Togal
Drucksachen für Gicht, Rheuma, Ischias, Grippe, Nervenschmerz, Erkältungskrankheiten
In allen Apotheken
Preis Mk. 1.40
Togal scheidet die Harnsäure aus!
Erfahrener Kontrolleur für Stückkontrolle nach Tiporm-Toleranz-Lehren per sofort in mittlere Maschinenfabrik gesucht. Gehaltsforderung unter T. 7457 an die Expedition ds. Blattes (h
Einige Dreher-Lehrlinge stellt Ostern 1928 ein (h Lange & Geilen, Maschinenfabrik, Halle (Saale), Raffinerienstraße 43.

Die „Kleinen Anzeigen" in den „Hallischen Nachrichten" sind billig, weil sie wirksam sind!

Anzeigen-Annahmen befinden sich in allen Stadtteilen.

Verkäufe — Verschiedene
Standuhren in Eiche mit bevel. Gongschl. weg. Umzug ganz billig. (b0 Mimm, Mannschaftr. 18, 1., Eing. Moritzwinger.
Standuhr, neu, Eiche, schwz., 95 M. Weginstr. 38. H.*
Seltener Gelegenheitskauf! Schlafzimm., Küche, Wäsch. u. Bett. Gest. Off. u. T. 5677 Exp.
Gelegenheitskauf! 2 gr. Hängegarderob. billigst zu verkaufen. Friedrich Pfeifer & Sohn, Friesenstraße 8. *
Brillantring Gelegenheitskauf Gr. Ulrichstr. 29, 1. *
Preiswerte Pianinos in großer Auswahl bei günstiger Zahlungsweise Albert Hoffmann Halle a. d. S. am Riebeckplatz Katalog kostenfr. (h
Waschmaschinen, auf hölzerne Zeitg. Max Mähdick, Bernhardstr. 50. (b0
Speisezim. 390 ℳ, eichl. Eiche 3 Herrenzim. 385 ℳ, echt Eiche v. Schlafzim. 380 ℳ, eichl. Eiche m. 3 Küchen komplett v. 120 ℳ, Einzelmöbel spottbillig (1184 Teicher Gr. Steinstr. 2, 1.
Brillantringe Äußerst preiswert zu verkaufen. O. Hampel (b Gr. Ulrichstr. 29, 1.
Einen gut. u. (b Musikkapparat und die neuesten Schallplatten kauf. Sie bill. bei B. Kittelmann Cecilienstraße 98.
Gaskocher, elektr. Plätten. Weingmaschinen, auf hölzerne Zeitg. Max Mähdick, Bernhardstr. 50. (b0
Zithern sofort spielbar (b Gitarr., Lauten, Geigen Handkoffer, Taschen Uhren spottbillig bei A. Hofmann Leipzigerstr. 27, direkt hinterm Leipzig. Turm.
Gelegenheit! Piano fast neu, mit 20 % Nachlaß zu verkaufen Pianohaus Muercker & Co. Neue Promenade 14 (Waisenhausring). (h0
Ia. Saalofen, Kokenbrater, große Bratr. u. schnellste Wärmeentw., für Zäle u. a. Großbetr. billig abzugeb. Off. u. T. 6457 a. d. Exp.
Herr.-Gelpelz, echt Merz, für nur 195 M. zu verkauf. Frumkin, Hartz 50, 1.
Weihnachts- u. Neujahrsplatten von 95 Pf. an im Rathaus Leipziger Turm, Leipzigerstr. 66. (c
Gebrauchte Plüschsofas Kleiderschränke Betten, Stege u. Kissenbezüge Kinbaarmtiren Gegenst. Gobel. Plüschgarnitur Dipl.-Schreibtische Nähtische (e
Gebr. neu. Wint.-Ulster u. Anzug f. Gr. 1.65 billig zu verkauf. * Zitzstr. 8—9, zweimal läuten.
Groß. Grammophon zu verkaufen. Rudolf Hammer, 3. M. 1. *
Stiflkleider in großer Auswahl bei billigsten Preis. Alberts (b M. Ackermann, Große Ulrichstr. 47.
Nähtischbank, wenig gebr., eb. m. Werkzeug zu verk. * Gr. Ulrichstr. 44, 1.
Ausziehtisch, Tische, Waschtisch, Bettst. m. Matr., Holzschuhe, Spieg. w. Holland, Neustraße 16. *
Gebr. gute Herrenschuhe m. Stg., 4-5, Mädchenschuhe 35, 1. r. *
Stubenofen, Leder u. Stück, billigst z. v. Tischlerstr. 13. H.*
¾ Geige m. Kasten, gut erhalt., passend a. Weihnachtsgesch. preiswert zu verk. b) Frankstr. 7, II.
Neue echteichene goldene Damenuhr hochfein, z. vk. Chatelet, 26. Stadtie 4, Berth. m. Marx, 16. Tisch 10, Ausziehtisch 20, Sessel 20 M., alt. erb. Streichbortstr. 41, Hof 1 Brötzerer eiserner Kohl-Ofen Baumann & Hedderich Gr. Steinstr. 79.
Weiße Küche, komplett m. Linol. f. 160 M. statt 250 M. zu vk. Krieleverstr. 23 p.
Wappenmagen 1 m. Schreibtisch 27.50. Großer stabiler Ausziehtisch zu verk. (4—6) * Südstr. 46, II. r. Grammoph. m. Gl., Schallmuschel, Platten, Hoh- und Damenrad Mrsfeld, Str. 8, II. l.
Weihnachtsgeschenk! Brillantring, Silber, gold. Herrenuhr m. 3 Deck. bill. Mühling * Rannischstr. 13, 1.
Kaufe FELLE Katze und Rauchwaren und empfehle mich den geehrten Fellhändlern von Halle u. Umg. f. beste Bewertg. ihrer Ware Josef Zimmer Leipzig, Berlinerstr. 30, Halle, Alter Markt 7 Telephon 41040 Bei größeren Posten wird auch Ware außerhalb übernommen.
Mahagoni-Möbelstücke f. kauf. get. Off. unt. D. 9664 a. d. Exp. *
Zum baldigen Antritt durchaus zuverl., ehrlich. Schweizer gesucht, b. mit kein. Sohn ca. 50 Stück Rindvieh u. 30 Stck. Schweine u. Gute Messer u. Wiedersteinmit Stickmil. Jungwolf, sich wo bei den Karl Herbst, Dorfstr. 34, Bezirk Halle a. S.
Tiermarkt
Trans. Zwerg-Bulldogge, Hündin, 1 J. rassereines, prachtv. Tierchen, a. Bauer Teichschäfer, 78, I.
Gutsjagen. a. Kanar.-Hahn a. Verbach s. preiswert Gustav Kummer Brunnenstr 1, II
Junge Zwergspitzhündchen abzugeben Germanstr. 12 1.
Kanarienhahn, g. Sänger, m. eleg. Bauer u. Stand. f. pr. Friesestr. 25, 1.
Ein Junge zum Wegelaufen sofort gef. Bielebergs, Gr. Ulrichstr. 48.
Zu sofort od. 1. Januar 1928 heil. ein Fabrikmamsell, tied. Geschirrführer und 1 Hausmädchen Schybina. (Gr Ober-Clodicum.
Kaufmännischer Lehrling für Fabrikkontor. Antritt zum 1. 1. 28 oder später gesucht. Söhne ehrb. Eltern wollen sich meld. m. tadellosem Lebenslauf u. H. A. 2634 an Alg. Hafe a. S.
Kaufm. Lehrling Sohn achtbarer Eltern, mit guter Schulbildung finden u. 1. April 28 in unserem Fabrikkontor gewissenhafte Ausbildung unter persönlicher Aufsicht des Chefs. Kurze schriftliche Bewerbung an Gebrüder Franz Nährmittel- und Essenzen-Fabrik Mühlweg 20 A
Lehrstellen vermittelt eine Kleine Anzeige in den „Hallischen Nachrichten"
Krawatten kauft man extra fein bei Firma Otto Blankenstein Obere Leipzigerstraße 71.
2 ältere Geschirrführer aus der Kohlenbranche stellt sofort ein (b Glückauf-Kohlenkontor G. m. b. H., verl. Königstr. neben der Zuckerraffinerie.

Universitäts- und Landesbibliothek Sachsen-Anhalt
urn:nbn:de:gbv:3:1-847529-192712238/fragment/page=0011

gestaltet und verglüht. Er entfaltete ihn. Er trug das schreckliche Datum des verhängnisvollen Abends im Juli. René sah ihm zu. Er sprach kein Wort.

Und mit einem Ruck zerriß Charles den Schuldschein in Stücke und warf ihn in den Kamin. Auf dem Schreibtisch lag der Umschlag mit der Aufschrift: „Mein letzter Wille". Er zerriß auch diesen.

„Was tust du?" René griff nach Charles Arm. Aber das Testament war zerrissen und flog hinterher auf die Holzstöße im Kamin. Dann zündete Charles ein Streichholz an, und das zerrissene Papier loderte auf, es wand und bog sich wie in Schmerzen. Charles nahm die Feuerzange und stieß es zwischen den Holzstoß, bis es verbrannt war und zu Asche geworden.

„Weshalb hast du das getan?" fragte René.

Charles sah ihn stumm an und ging nach der Türe.

„Charles!" rief René ihm nach. „Gib mir noch einmal die Hand. Wir sehen uns nie wieder! Denk an dein Wort!"

„Ich habe es dir versprochen", sagte Charles. „Ich halte mein Wort."

René sank in den Sessel zurück.

„Ah, du bist doch gut! Du bist der alte Charles Gontard, den ich in der Schule liebhatte. Ja und nun geh. Wenn du mir die Hand nicht mehr geben willst, so habe ich wenigstens dein Wort."

Da stürzte Charles auf den Freund zu, nahm seine Hand und drückte sie gegen die Stirn. Er fühlte, daß ihm die Tränen aufstiegen, dann riß er sich los, stürmte hinaus und die Treppe hinunter, wie auf einer Flucht.

Madame trat aus ihrem Kontor und sah ihm nach. „Mein Gott, wo lief der denn hin? „Bitte, sehen Sie doch einmal nach, Gustave", befahl sie dem Hausdiener.

Der lief an die Ecke des Gartens und schaute die Allee hinunter.

„Der Herr ist in den Park gegangen", meinte er.

* * *

Im Park fangen friedlich die Vögel. Menschen kamen Charles entgegen, Paare, die glücklich aussahen, und Familiengruppen, erhitzt und ermüdet von dem sonntäglichen Vergnügen.

Die Luft stand drückend und weich unter den alten Bäumen. Er hielt es hier nicht aus, er ging nach dem Flusse und setzte sich auf eine der letzten Bänke der Promenade. Hier war er allein.

Den Kopf in den Händen schaute er über das stille Wasser, das so ruhig seine Wege zog, schon seit Jahrhunderten und länger, immer denselben Weg. Tiefe violette Schatten umhüllten die blauen Berge der Madeleine, in seinem, grauem Duft getaucht lag das grüne Tal.

Ein Neger spazierte vorbei mit einer weißgekleideten Dame. Zwei Kinder liefen aus dem Park einem Pudel nach, der an ihm vorübersprang, die Abendspaziergänger kamen nun aus den Hotels heraus, verfettete Damen, Bäuerinnen in wollenen Strümpfen, brillantengeschmückte Amerikanerinnen in Abendtoiletten, mit gefärbtem Haar. Er hörte englisch sprechen, wie unterwegs auf der Fahrt an der Loire.

Wenn wir dort geblieben wären, dachte er, und diesen Ort nie gesehen hätten, was gäbe ich dafür.

Die Zähne in die Handrücken vergraben, dachte er zurück. Sein ganzes Leben zog an ihm vorbei. Die Jugend . . . und René, die Schulzeit mit René . . . die ersten Abenteuer René's . . . Odette und René, . . .

Er stöhnte auf. Was nun?

Ein Romanheld erschießt sich. Fertig, dum . . . und alles ist aus . . . Aber ich bin kein Romanheld, dachte Charles, ich bin ein einfacher Mensch, allem Ungewöhnlichen gegenüber hilflos. Soll ich nun hingehen und ihr eine tragische Szene machen? Die anklagen, bis sie mir zu Füßen sinkt und um Verzeihung bittet? Aber, was habe ich davon, wenn sie mich jetzt um Verzeihung bittet? An dem Gesehenen ändert das nichts. Und darf ich denn etwas sagen? Ich habe mich ja festgelegt mit diesem Schwur! Nein, er hat mich ein Blanco unterschreiben lassen. Ich brauche das Versprechen nicht zu halten, hier handelt es sich um meine Frau. In diesem Falle bricht man das Ehrenwort. Und ist ein Schuft. Aber was liegt daran, was ich bin? dachte er. Es ist geschehen, und wir haben uns damit abzufinden. Und René ist bestraft.

Er sah ihn vor sich, gealtert, gebrochen vor der Zeit. Der Schuldschein war zerrissen. Ich habe ihn mit mir herumgetragen, wie . . . wie der alte Jaques, der die unbezahlten Schecks in seiner schmierigen Brieftasche mit sich trägt . . . Genau so . . . und wir waren Freunde . . .

Was würde meine Mutter sagen, dachte er. Und weshalb riet sie mir damals: gib ihm das Geld?!

Hinter seiner Stirn arbeitete es wie in einer Mühle. Bilder stiegen vor ihm auf. Der Prozeß, das Gefängnis, die Verhöre, die Richter. Und dazwischen schlug, wie ein Hammer, sein Herz . . . Odette, Odette. Er verbarg den Kopf in die Hände.

Meine Kinder dürfen nie etwas davon erfahren, dachte er. Die alte Artemis — er sah sie am Herd stehen, gespenstisch beleuchtet von den Flammen —, die wußte von dem Schlüssel und dem Licht, vielleicht auch mehr? Den Rest kombinierte man sich zusammen. Ich habe ihr unrecht getan, ihre Neugierde war nur Interesse an uns, an dem Haus, den Kindern und an mir. Ich war nicht gerecht zu der alten Frau, ich werde das wieder gut machen, sie muß wiederkommen — mit der dicken Marie ist es nichts. Alles konnte gut werden. Aber Odette, wie würde das werden mit ihr nachher? Würde er ewig schweigen können? Würde er eines Tages doch den Schwur brechen und ihr Vorwürfe machen? Und dann . . . dann? Was würde sie antworten? Was tun? Fortgehen, ihn verlassen? Wie leben ohne Odette? Er war mit ihr verwachsen, er konnte sich sein Leben nicht mehr denken, ohne sie. Er versuchte es sich vorzustellen: das leere Haus, die öden Zimmer, die armen verlassenen Kinder . . . und die eisige Einsamkeit dann . . . Nein, das war undenkbar, unmöglich. Die werde ich das fertigbringen, dachte er. Nachdem, was ich nun weiß, mit ihr zu leben und zu schweigen? Aber hat sie nicht auch geschwiegen? fiel ihm ein. Alle Verhöre durchgemacht, allem standgehalten, den Leuten, dem Verdacht, dem Geschwätz der Welt.

(Schluß folgt.)

Die moderne Dame trägt einen Rickelt-Schirm!

Poetzsch-Tee
neuer Ernte eingetroffen.

Kofferapparate von 26 M an.
Schatullen von 55 M an.
Schrankapparate von 112,50 M an.
Bei überlegener Qualität unerreicht billig. Unübertreffliche Klangschönheit infolge moderner Metalltonführung. Gediegene Ausstattung. Bequeme Teilzahlung bei geringem Aufschlag. Schallplatten in reichster Auswahl.
Max Messling,
Halle Saale, Moritzzwinger 2.

Gediegene
Juwelen
und
Goldwaren
Armbänder, Broschetten, Halsketten, Ringe, Manschettenknöpfe, Uhrketten usw. sind von
bleibendem Werte
und können in der Familie fortererben. Eine überraschend
große Auswahl
bietet das altbewährte Juweliergeschäft von
Juwelier Tittel
Schmeerstraße 12.

Offene Stellen
Weiblichen
Hausmädchen
p. auswärts p. sof. gesucht, ebenso sind eine lernende
Stütze (6
für d. Kaffeef. Aufnahme, f. zu Hause schlafen. Näheres Loch 3 Künstlerspiele Poetzgasse 1, Büro.
Jung., anständ., in Gastwirtsch. erfahr.
Mädchen
für Küche u. Haus für sofort od. 2. Januar 1928 gesucht.
Schulz, „Stadtkaffee", Merseburg. (60
Kaufmännischer Lehrling
für Fabrikkontor, Antritt zum 1. 1. 28 oder später gesucht. Töchter achtb. Eltern wollen sich mcd. m. selbstgeschr. Lebenslauf u. O. F. 786 an Ala, Halle a. S. (b
Zum Antr. 1. 1. w. eine junge, tüchtige
Kontoristin
für Buchh., Bd. der Kundsch. u. a. vom Gier-Graphbdl. als erlernbar gesucht. (9 Bew. u. L. 5703 an Frl. Leipzigerstr. 34.
Primarbeit verg. B. Hoffter, Breslau Hd.

Stellen-Gesuche
männlich
Lehrstelle gesucht für m. Sohn, 14½ J., als Schloss., Dreher u. Gelbgiesser. Off. u. O. 3564 an d. Exp.*
Prima Komiker
u. Pianist Feiertage, Silvester, Neujahr frei. Gefl. Off. unter F. 9566 an d. Exp.*
Frei für Silvester und Neujahr!
Pianist, Operns- u. Konzertsänger und Humorist von hiesiger Bühne (Auch einzeln) Off. u. N. 9573 a. d. Expedition hs. Hinterh. (9
Jung. 20, sucht Stellung, gegen hohe Zinsen, Sicherh. u. Provis. Gefl. Off. u. V. 9569 a. d. Exp.*

Kapitalien
WER? würde gute 1.Hbelmilsicherh., Verträge belasten bei guten Zinsen. Ev. wird betreffenden noch gute Möbel zu Vorzugspreisen geliefert werden. Gefl. Offerten unter G. 80 an Ala Gr. Ulrichstraße 63.

Walter Sommer
Leipzigerstraße 32. Fernruf 23562.
Tapeten * Linoleum
Teppiche Wachstuche
Läufer Tischlinoleum
Größte Auswahl! Billigste Preise!

Unter Garantie
für gute Verarbeitung und tadellosen Sitz kaufen Sie bei uns
Mäntel Paletots, Rock-Paletots, hervorragende Qualität neueste Form . 75, 65, 54, 39, 33, **24**
Anzüge für Straße und Sport, Tanz- und Smoking-Anzüge, mod Stoffe, neu. Mast. u. Form . 79, 68, 54, 4?, 36, 32, **21**
M. Ehrlich, Leipzigerstraße 69 I.

Ein PIANO
kauft man nicht nach Katalog, sondern sucht es sich am Platze aus.
Preiswerte und gute **Pianos** finden Sie im
Pianohaus Maercker & Co. Gegründ **1832**
Halle, Neue Promenade 1a (Waisenhausring)

Suche zur Ruthermachung einer Erfindung 2 M. B. a. 2—3000 Mark, evtl. als Einlage, a. Erweiterung meines Betriebs. Ang. unt. S. 9576 an d. Exp.*

Hypotheken
ab 10 000 M. verm. vorsichtshrl. (1
Jänicke,
Tittenbergerstr. 7a, Tel. 23965. Nach 2—7

Verloren Gefunden
Donnerst. nchm. zw. 5 u. 6 U. Leipz. Str. schw. Tasche m. Inh. verl. Name auf Kuv. Rechn. Bitte Fundbüro abzugeb. Belohnung zugesich. *

Wenn man etwas verloren hat,
soll man sofort eine „Kleine Anzeig." in d. „Hallischen Nachrichten" aufgeben. Es verlohnt sich dies auch wenn das Objekt einen geringen Geldwert hat.

Traur.verl., gg. W.H. Geg. Bel. abzugeb. Wachtelweg 2, II.l.*
Jung. Schäferhund „Rickshaw" sowie Windenfit. 84, Kaufen.
Schwarzer **Schäferhund** m. gelb. Beinen zugelaut. Rehweburg, Hauptstraße 2. (60

Zum 3m b5920
Straßburger Hutlager
Leipzigerstr. 14 gegenüber Café Zorn kauft man gut und preiswert
Herrenhüte in Wolle und Haar v. 4-18 M
Blaue Mützen v. 1.50 bis 9.50 M
Sportmützen von 95 Pfg. an
Größte Auswahl in **Schülermützen**
Velour- u. Klapphüten
Beste Qualität! Billigste Preise!

Sprechapparate
Violinen, Mandolinen
Lauten u. Gitarren.
Musikalien aller Art
Fritz Beyer, Reilstr. 37, I

Bilder,
gerahmt u. lose, eigene Einrahmungen, **Fr. Adam,** Glasermeister, Tel. 22563 II, nur Glauchaer Straße 7.

Aepfel billig!
10, 15, 20 Pfg. feinstes Tafelobst zum Weihnachtsfest nur
Robert Franzstr. 3 im Hof.

Biesen die große Mode!
Biesen und Säumchen in jeder Breite fertigt an **Schneider,** Kurterstr. 36, I

Nähmaschinen
Sprechmaschinen, Fahrräder
Wochenrate von 3 M an. (1b
H. Haase, Julius Kühnstr. 1.

Seit 45 Jahren pez.
Piano-Reparatur
Stimmung
A. Ahlheit, nur 5. Vereinsstr. 2
Telephon 29313.

Buchführung. Inventur. Abschluß. Steuerberatung,
Jänicke, Tittenbergerstr. 7a. Ruf 23965.

Sämtl. Heilkräuter Bäder-Zusätze aller Art
Kräuter-Spezial-Geschäft **Wilh. Ender** Halle a. S. Wuchererstr. 33 Gegründet 1899

Klug sein, wie er!

Zur rechten Feier das rechte Geschenk
macht das Glück des Weihnachtsfestes erst vollkommen. Wer also wirkliche Freude bereiten will, schenke die vom Raucher dankbar begrüßte:
Josetti Juno
die köstliche 4-₰ Cigarette ohne Mundstück und mit Gold

Heiraten
Wer heiraten will:
Viele glück. Ehen wurden durch die „Hallischen Nachrichten" vermittelt, denn Heiratsanzeigen finden in Stadt und Land stets große Beachtung. Was daher auf d. längst nicht mehr unaufhaltsam Wege der Heirats-Anzeige eine Bekanntschaft qwecks Heirat erfrischt, benutze die „Hallischen Nachrichten"

Suche f. Bertwachte a. 1. Mai, a. angef. Mittelst., 21-3, gr., d. Erich, m. g. Schulbildg., musik., natürl., f. sparl. u. wirtsch., warm. Char., elegant. Aufst., sp. am Verm., passl. H. a. 25—30 J., wo. Ihr S. f. Freih. ob. Lebens., sonst. ernsthaft. u. nicht. grob, sympathisch d. Kenntn. u. gesund an Leib u. Seele Bildg. off. u. K. 9570 Exp.*
Jung. Handwerker, 25 J. v. Damenschneiderin, zu spät Hochzeit. Offerten mit Bild, welch. zurückgesandt wird, unter T. 7437 an die Exp. dieses Blattes. (40
Junge Dame, 21 J., m. aufrichtig. Freunde ob. Freundin kenn. zu lernen. Heir. n. ausgeschlossen. Off. unter L. 5500 a. d. Hll. Leipzigerstr. 34. †

Suche für meine Sächsischen, Lehr-Tochter, M. 30 J., frohes, heit. Gemüt, gediegen. Lebensgefährten in sicherer Stellung. Angeb. u. T. 7267 a. d. Exp.*

Unterricht
Gründl. Berufsausbildung ist heute in all Erwerbszweig. eine unerläßliche Vorbedingung. Eine „Kleine Anzeige in d. „Hallischen Nachrichten" wirkt für die verschiedensten Unterrichtskurse.
Dr. Abitur
Anleitung durch Dr. Wottitz, Berlin W 50, Geisbergstr. 24. (1fb

Bernh. Grunwald
Möbelfabrik und Magazin
Halle (Saale), Rathausstraße 2
◆ neben Bauers Restaurant ◆
empfiehlt moderne Wohn-, Eß-, Herren-, Schlafzimmer, Küchen und einzelne Möbel in großer Auswahl zu reellen billigsten Preisen unter langjähriger Garantie. (16

Die Qual des Asthma
wird von Hunderttausenden widerspruchslos getragen, weil sie glauben, daß doch nichts mehr helfe. Um einen frohen Lebens willen sollte aber niemand so mutlos sein, daß er nicht einen Versuch mit „NYMPHOSAN" machte. Wenn Aerzte ihn gänzlich begutachten, wenn die tatsächlichen Erfolge und großen Linderungen für ihn sprechen, warum soll denn gerade Ihnen nicht geholfen werden können?! Preis der Packg. M. 3.50, Doppelpackung M. —.80. Erhältlich in allen Apotheken
Alleinherfsteller: Nymphosan A. G., München 38/O.

10 bis 25% Rabatt auf Mäntel Paletots Anzüge
M. Ehrlich
Halle (Saale)
Leipziger Straße 69
b 1101

Universitäts- und Landesbibliothek Sachsen-Anhalt
urn:nbn:de:gbv:3:1-847529-192712238/fragment/page=0012

Für unsere Kinder

Wochenbeilage der Hallischen Nachrichten

Alle Jahre wieder . . .

Wie es beim Knecht Ruprecht zuging, und wie das Christkind die Weihnachtsgeschenke abholte.

Knecht Ruprecht, der Weihnachtsmann, hatte seine Ruhe verloren. Ein solcher Andrang wie in diesem Jahre war ihm denn doch noch nicht vorgekommen. Sein Hof sah aus wie ein riesiges Warenlager, und die vielen guten Geister, die ihm zur Hand gingen, schwirrten erregt durcheinander wie aufgestörte Ameisen. Hier kamen Englein mit Karren voller Christstollen herbeigelaufen und ließen in ihrer Hast die ganze köstliche Ladung in den Schnee purzeln; dort warfen sich Kobolde, die einander an Arbeitswut überbieten wollten und sich dabei in die Bärte gerieten, mit Händen voll Pralinés ins Gesicht und zeterten und quietten dabei, als stäten sie am Bratspieß. Ein ganzer Waggon Schaukelpferde war entgleist. All die Schimmel und Rappen und Füchse und Schecken waren durcheinandergekollert und hatten sich dabei die Beine gebrochen oder den Hals. Hundert Zwerge trübdelten mit dampfenden Leimtöpfen in den Trümmern der Schaukelpferde herum und kleisterten an den zerbrochenen Teilen um die Wette. Bei einer Sendung Puppenstuben waren überall die Stühle vergessen. In dem Bücherstadel hatten die frechen Feld-, Wald- und Wiesenmäuse recht unvorsichtig herumgeschmökert, so daß selbst die unzerreißbaren Bilderbücher nur so in Fetzen hingen, und die Ballen von Weihnachtskerzen hatte ein ungeschickter Gnom zu nahe an dem Backofen abgeladen. Sie waren ganz krumm geschmolzen vor Hitze. Darüber gab es natürlich einen großen Spektakel, denn woher sollte nun so schnell Ersatz hergeschafft werden!

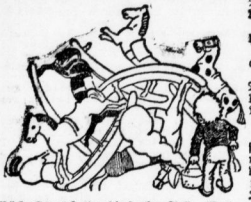

Der arme Knecht Ruprecht war schon ganz zappelig geworden vor Aufregung. Wenn nun das Christkindlein kommen würde, um nachzusehen, ob auch alles fertig wäre, damit es die Sachen auf seinen Schlitten laden lassen könnte . . . Du lieber Himmel! — „Los, los, Kinder, beeilt Euch!" feuerte er zwei Engelchen an, die es sich auf Kisten voll Christbaumschmuck gemütlich gemacht hatten, mit den Beinchen baumelten und Marzipankartoffeln kauten, „all diese Berge voll Spielsachen müssen noch verpackt und verschnürt werden." Aber kaum hatte Knecht Ruprecht seine Ermahnung ausgesprochen, da zeterte Graps, der Kobold, im Nebenraum los: „Au weiowei, au weiowei!" Und schon kam er mit kohlrabenschwarzer Nase herangetrudelt. „Kokel, der Gnom, hat mir eine Magnesium-Wunderkerze unter die Nase gehalten. Er sagte, die brenne nicht und leuchte nur, aber das ist einfach nicht wahr. Meine arme schöne Nase ist nun hin!" Der Missetäter war aber schon zu seiner Verteidigung zur Stelle, zündete sich eine neue Kerze an und ließ sich die blauen Funken über Gesicht und Bart hinwegsprühen, ohne daß auch nur ein Haar versengt wurde. „Ich habe keine Zeit für eure Albernheiten!" rief Knecht Ruprecht ärgerlich. „Marsch, an die Arbeit, sonst hole ich die Rute!" Davor hatten sie allesamt einen gehörigen Respekt und beeilten sich daher noch einmal so sehr. Es dauerte denn auch gar nicht mehr lange, da konnten die Säcke wohlverschnürt und mit Namen und Wohnung versehen auf die Schlitten geladen werden.

Als die Zwerge bei dieser Arbeit waren, erklang vom Walde her ein Schlittengeläut von hundert silberhellen Glöcklein. Zwei schneeweiße, zarte Rehe zogen einen ganz von flimmernden Eiskristallen übersäuberten Schlitten, und von diesem strahlte ein goldiger Glanz und ein Schimmer aus, daß alle, die es sahen, im Herzen froh wurden. Das Christkindlein selber war es, das lächelnd dem Schlitten entstieg, um sich zu überzeugen, ob auch alles ordnungsmäßig ausgeführt sei. Und siehe da, es waren zwei Säcke dabei, die keinen Namen trugen. Schnell wollte Knecht Ruprecht sie wieder abladen, aber das Christkindlein winkte ihm mit der Hand und sagte mit seiner lieben, freundlichen Stimme: „Zwei Säcke ohne Namen sind viel zu wenig! Laß noch schnell ein Dutzend dazupacken, denn es gibt sicherlich eine Anzahl Kinder, die wir übersehen haben." Als die Zwerge den Auftrag ausgeführt hatten, konnte die Schlittenfahrt losgehen. Die Spitze der Karawane bildete das Gespann der weißen Rehe. Ganz taghell leuchtete es von dem Schlitten aus durch den winterlichen Wald. Dann folgten in langer Reihe die anderen Fahrzeuge. Hei, wie stob der Schnee zu beiden Seiten weg! Zwei Tage und zwei Nächte dauerte es, bis sie in der Nähe der Menschenwohnungen ankamen. Hinter den weißgefrorenen Fensterscheiben aber kauerten die Kinder und drückten sich die Näschen platt und flüsterten sich aufgeregt zu: „Habt ihr's gesehen, das Christkindlein? Eben, eben ist es vorbeigefahren." Und leise summten sie vor sich hin: „Alle Jahre wieder kommt das Christuskind . . ."

Zum Schattenbilder-Theater.

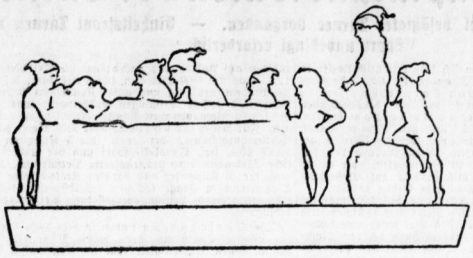

Liebe Kinder! Heute bekommt ihr die weiteren Schattenbilder zu dem Schneewittchen-Märchen. Der Weihnachtsmann konnte nicht früher damit fertig werden. Der Rest folgt in der nächsten Nr. An Stelle der Weihnachtsvorstellung veranstaltet ihr dann am besten eine solche zu Neujahr.

Ihr habt euch hoffentlich die Beschreibung aus der vorvorigen Nr. gut aufgehoben. Vor allem also alles recht genau und sorgfältig ausschneiden. Das Märchen geht nun weiter:

Schneewittchen hat von jedem Teller etwas gegessen, aus jedem Becher etwas getrunken und sich dann in eines der sieben Bettlein gelegt. Bei den Worten: „. . . Nun rief er die anderen herbei . . ." laßt ihr das Bild Nr. 1 erscheinen, das die sieben Zwerge um das Bett stehend darstellt, in welchem Schneewittchen liegt und schläft. Nach kurzer Zeit nehmt ihr es wieder weg; denn Schneewittchen schläft doch nicht in einem fort.

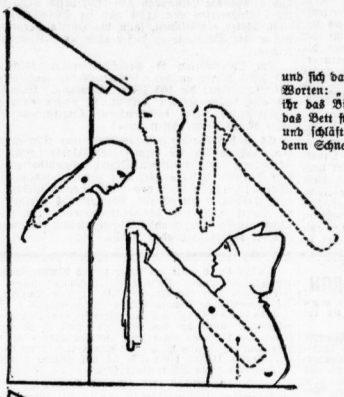

Beim Weiterlesen kommt dann die Stelle, wo es heißt: „. . . . „Gute Ware feil, feil!" Hier müßt ihr Bild Nr. 2 zeigen. Die verkleidete Königin bietet Schnürbänder an, die sie in die Höhe hebt, und Schneewittchen, die zum Fenster heraussieht, nickt mit dem Kopfe. Um den Kopf Schneewittchens und den Arm der Handelsfrau bewegen zu können, müßt ihr folgendermaßen verfahren: Wie ihr auf der Abbildung seht, hat der Kopf einen langen Hals. Der obere Punkt im Halse bildet die Achse, durch die ihr am besten ein Stück Draht zieht, das auf beiden Enden umgebogen wird. Durch den andern Punkt zieht ihr ein langes Stück Draht, das bis unter den Rand der weißen Fläche senkrecht verläuft. Den übrigen Teil biegt ihr dann rechtwinkelig nach oben und befestigt ihn in dem unteren Punkt am Arm. Vorher müßt ihr noch den Arm mittels eines Stückchens Draht am Körper der Frau leicht beweglich befestigt haben.

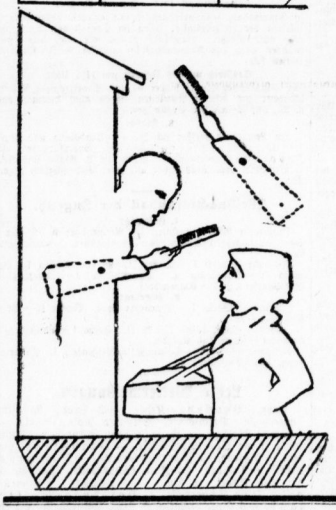

Das Bild Nr. 3, das zum Teil wieder beweglich ist, müßt ihr bei den Worten zeigen: „Gute Ware feil, feil! Schneewittchen schaute heraus . . ." Bei diesem Bilde ist nun Schneewittchens Arm beweglich, in dessen Hand sie den von der Frau gekauften Kamm hält. Durch den linken, schwarzen Punkt auf ihrem Arm steckt ihr einen Draht, mit dem ihr den Arm bewegen könnt, der mittels eines Stückchens Draht durch den rechten Punkt leicht beweglich am Körper befestigt ist. Den Kamm als Schattenbild richtig darzustellen, ist unmöglich. Wir müssen deshalb zu einem Hilfsmittel greifen. Ihr seht auf der Abbildung dünne Striche, dicht nebeneinander, welche die Kammzähne darstellen. Nun nehmt ihr eine Stecknadel und macht mit derselben auf jeden der dünnen Striche drei bis vier Löcher, so daß das Licht durch diese fallen kann. Dadurch wird doch bei den Zuschauern erreicht, daß sie einen Kamm sehen.

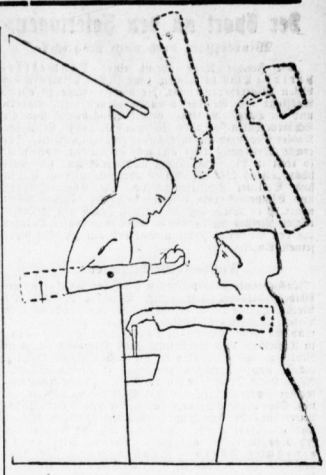

Als viertes und letztes Bild erhaltet ihr heute noch eine Königin, die, als Bäuerin verkleidet, Schneewittchen einen vergifteten Apfel gibt. Dieses wiederum bewegliche Bild müßt ihr auf dem weißen Tuche bei folgenden Worten der Bäuerin zeigen: „. . . meine Äpfel will ich schon loswerden usw." Bei diesen Figuren müßt ihr vor allem dafür sorgen, daß die beiden sich begegnenden Arme nicht aneinander hängen bleiben. Deshalb müßt ihr unter den Arm der Bäuerin dort, wo er mittels eines Drahtes am Körper befestigt ist, ein Stück dicke Pappe unterlegen. Im übrigen verfahrt ihr hier genau so wie bei Bild Nr. 2, daß ihr den Draht zweimal rechtwinkelig umbiegt und somit durch eine Bewegung des unteren wagerechten Stückes Draht die Arme beider Figuren gleichzeitig bewegen könnt.

Bei Schneewittchen ist der rechte, schwarze Punkt die Achse und bei der Bäuerin ist es der linke von den Punkten.

Auf etwas will ich euch noch aufmerksam machen. Jedesmal, wenn die Königin ihren Spiegel fragt: „Spieglein, Spieglein an der Wand usw.", dann müßt ihr das Bild der Königin zeigen, wie sie vor dem Spiegel steht.

Nun bekommt ihr noch einmal vier Bilder und dann ist das Märchen aus; inzwischen könnt ihr euch gut auf die erste Aufführung vorbereiten. — Denkt daran: Sorgfältig arbeiten!

Zug-Aufgabe.

Radio-Depesche.

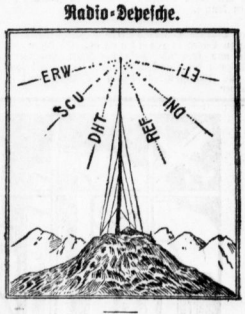

Die Weihnachtsüberraschung.

Der alte Christian war ein Mann von 65 Jahren. Er ging die Straße entlang und lächelte. Er freut sich nämlich über sein Weihnachtsgeschenk, das er heute gekauft hat. „Die Mutter wird sich sehr darüber freuen," sagte er vor sich hin und schritt langsam weiter, „sie hat schon lange geklagt, daß ihr altes Reibeisen längst in die Aschengrube gehört. Da sie aber kein anderes hat, so muß es eben noch gehen."

Christian kommt am Gasthaus vorbei. Er muß doch einkehren und einen Rum trinken. „Na, Christian, hast doch gewiß ein Geschenk für Mutter, was?" fragte der Wirt. „Gar nischt, gar nischt!" sagte Christian ruhig. Doch den Wirt ließ es keine Ruhe. Er schnappte bei Gelegenheit das Paket, das auf dem Fensterbrett lag, und ging eilig in die Küche. Was sah er da? Ein funkelnagelneues Reibeisen. Schnell packte er ein altes ein und legte es wieder unbemerkt aufs Fensterbrett.

Bald ging Christian zufrieden lächelnd nach Hause zur Mutter. Dort versteckte er sein Heiligtum in den Kleiderschrank. Und er wartete gespannt auf das Weihnachtsfest, wo er seiner Friedel eine große Freude zu machen dachte.

Rudolf Glaß (Quarta).

Die Auflösung des Puzzelspiels

in der vorigen Nummer wird den meisten von Euch bereits gelungen sein, und Ihr werdet festgestellt haben, daß das Bild einen Weihnachtsbaum mit Spielsachen und fünf Kindern davor darstellt. Wer es nicht herausgekriegt hatte, weiß es nun.

Auflösung des Schränkelse-Rätsels „Die Burk".

Man folgt der Richtung des Zeigefingers und beginnt rechts mit dem Buchstaben S mit Ablesen, liest dann von unten nach oben die Schlangen, ebenso dann auf der linken Seite und erhält so:

„Selber essen macht fett."

Auflösung des Vexierbildes.

„Wo ist der Klabautermann?"

Bild Kopf stellen, dann links oben zwischen Vögeln, Felsen und Gras.

Morgen, Kinder, wird's was geben! Wisst Ihr was? einen schönen Regenschirm von 2.50 an und zwar von Schirm-Heinzel Leipzigerstraße Steinweg 19a

Universitäts- und Landesbibliothek Sachsen-Anhalt
urn:nbn:de:gbv:3:1-847529-192712238/fragment/page=0013

· Sportzeitung ·

Der Sport an den Feiertagen.

Wintersport doch noch möglich?

Die strenge Kälte scheint einer Tauwetterperiode Platz zu machen, zum großen Leidwesen der vielen Wintersportfreunde, die die Feiertage zu einem Ausfluge ins Gebirge benutzen wollen. In Bayern und im Harz, im Erz- und Riesengebirge sind die Schneeverhältnisse aber so günstig, daß Skiläufer, Rodler usw. noch auf ihre Kosten kommen dürften. Der ernste Wettkampf tritt an den Feiertagen noch nicht so recht in die Erscheinung, wenngleich hier und dort schon „etwas los" ist. Am Eishoeckeytournier in Füssen sind Berliner Schlittschuh-Club, SC. Charlottenburg und Eissport-Verein Füssen beteiligt, Oxford spielt neuerlich in Wien, Cambridge tritt gegen den schweizerischen Meister Rosey-Gstaad an. Das Davoser Turnier um den Spengler-Pokal nimmt erst am 28. Dezember seinen Anfang.

Fußball-Weihnachten.

Ausgedehnte Wettspielreisen deutscher Vereine unterbleiben diesmal fast ganz. Lediglich der Berliner Meister Hertha BSC. erfüllt einige Verpflichtungen in Paris. Umgekehrt weilen dagegen zahlreiche ausländische Mannschaften in Deutschland, so DFC.-Prag in Düsseldorf und Dortmund, Club Francais-Paris in Mülheim und Düsseldorf, die holländischen Vereine EDO. und Noermond ebenfalls in Westdeutschland, AFK. Kolin-Prag in Breslau, der ungarische Amateurmeister Sport-Egyesulet-Budapest in Gotha und Schmalkalden, Olympique-Lille in Saarbrücken und Trier, Spora-Luxemburg in Neumünchen, Erdberg-Wien in Mainz und Frankfurt a. M. Das Hauptinteresse konzentriert sich aber zweifellos auf die Begegnung Spielvereinigung Fürth — Slavia-Prag. Im süddeutschen Verbandsgebiet steigt auch das erste Entscheidungsspiel um die Meisterschaft zwischen Bayern-München und Wormatia-Worms.

Radsport an den Festtagen.

Auf allen Winterbahnen des In- und Auslandes läutet die Glocke zum Start. Dortmund wartet am 25. Dezember mit einem Fliegerkampf Lorenz—Ehmer—Cugnot—Richli und einem 100-Kilometer-Mannschaftsrennen auf; in Breslau nimmt abends 9 Uhr ein 2-Stundenrennen seinen Anfang. Am zweiten Feiertag ladet Leipzig zu einem Sechsstunden-Mannschaftsrennen ein; Münster ist der Schauplatz von Amateur-Radrennen; in Stuttgart sind die Dauerfahrer Saldow, Debelchis, Schott, Miquel, Bordoni und Kestati am Werke. Erstklassig besetzt sind die Weihnachtspreise der Pariser Winterbahn für Flieger und Steher.

Olympische Winterspiele in St. Moritz.

Bei den Olympischen Winterspielen in St. Moritz werden Vertreter der verschiedenen Wintersportarten Deutschlands mitwirken. Die Eröffnungsfeier findet am 11. Februar statt. Daran schließen sich am Vor- und Nachmittag Eishockeyspiele. Das Programm entspricht weiter für Sonntag, 12. Februar, Skimilitärpatrouillenlauf, Eishockeyspiele, Pferderennen auf Schnee; für Montag, 13. Februar, Eisschnellaufen über 500 und 5000 Meter. Für Dienstag, 14. Februar, Eisdauerlauf, Eisschnellaufen über 1500 und 10 000 Meter, Eiskunstlaufen für Damen und Herren; für Mittwoch, 15. Februar, Eiskunstlaufen, Kürlaufen für Damen und Herren; für Donnerstag, 16. Februar, außer Eiskunstlaufen drei Skeletonfahrten, Eiskunstlaufen, Paarlaufen und Bobsleigh; für Freitag Ski-Langlauf und Bobsleigh; für Sonnabend, 18. Februar, Ski-Sprunglauf und für Sonntag, 19. Februar, Eishockeyspiel um den dritten und vierten Platz.

Cambridge besiegt Riesserfee . . .

Vor ihrer gemeinsamen Reise zum Davoser Eishockey-Turnier trugen die Mannschaften vom Sportklub Riesserfee und der Universität Cambridge auf der bis auf den letzten Platz besetzten Münchner Kunsteisbahn ein Wettspiel aus, das überraschenderweise Cambridge mit 3:1 Toren gewann. Der vorzügliche Riesserfeer Torwart Leis verhinderte eine noch größere Niederlage. In den Pausen stellten sich der Wiener Karl Schäfer und das bayrische Paar Frl. Schwendtbauer-Kiefinger im Schaulaufen vor.

. . . Oxford unterliegt in Wien.

Auf der Kunsteisbahn in Wien lieferten sich Oxford und der Wiener Gislauf-Verein ein spannendes Spiel, das die Wiener mit 3:0 im Vorteil sah.

Casmir glänzt in Budapest.

Der unumstritten beste deutsche Fechter, Erwin Casmir, folgte einer Einladung des Ungarischen Fechter-Verbandes nach Budapest und gab dort einige Proben seines großen Könnens zum besten. In einem Gefecht im Florett besiegte er den Ungarn Terstyanszky mit 10:7 Treffern. Im Anschluß daran trug Casmir mit dem zweifachen Europameister Dr. Gombos (Ungarn) ein Match mit Säbel aus, das der Franzose mit 14:12 Treffern ebenfalls zu seinen Gunsten entscheiden konnte.

Der Deutsche Schwimm-Verband hält seine nächste Jahrestagung zu Ostern in Hamburg ab. Es stehen weitblickende soziale und sportliche Gesetzesvorlagen zur Beratung an. Die Tagung der Schwimmer findet im zweijährigen Turnus statt; für 1930 ist Braunschweig als Tagungsort in Aussicht genommen.

Die Olympiakandidaten der Turner

Eine große Anzahl befähigter Turner vorhanden. — Einheitsfront Turnen und Sport unbedingt erforderlich.

In letzter Zeit mehren sich sehr erfreulicherweise in Deutschland mächtig die Stimmen, die eine gedeihliche Zusammenarbeit von Turnen und Sport allein schon mit Hinblick auf die bevorstehenden Olympischen Spiele in Amsterdam fordern, wie ja auch zwischen DT. und den Sportverbänden entsprechende Abmachungen vor wenigen Wochen getroffen wurden. In diesem Zusammenhang verlohnt es sich, einmal die Frage zu beantworten, über welche Kräfte die Turnerschaft mit Hinblick auf Amsterdam zurzeit schon auf leichtathletischem Gebiet verfügt.

An der Spitze der Sprinter der DT. steht sowohl für 100, wie auch 200 Meter der hochtalentierte Oldenburger Lammers, von dem sogar eine schwedische Fachzeitschrift eine Uebertragung bei den Olympischen Spielen erwartet. Seine Bestzeiten von 10,4 bezw. 21,4 Sek. bejagen alles. Neben ihm scheint Becker-Stendal mit 10,6 bezw. 21,6 Sek. ein weiterer Olympiakandidat zu sein, wozu vielleicht noch der Braunschweiger Gerke (10,8 bezw. 22 Sek.) kommt, der außerdem im Weitsprung mit 7,13 Meter die Spitze hält. Von den weiteren 7-Meter-Springern erscheint Grumm-Leipzig der beste zu sein. Acht Leute überspringen 1,80 Meter und mehr; Zabel-Dessau und Dicke-Barmen boten mit je 1,85 Meter das ausschlaggebende Können.

Wenn im Dreisprung und Stabhochsprung nur einzelne Vertreter (Köpsel-Stettin mit 14,04 Meter und Beusch-Braunschweig 3,73,5 Meter) über dem Durchschnitt stehen und an die für eine Olympiade zu verlangende Weite von 15 bezw. 4 Meter noch nicht heranreichen, so ist dazu zu sagen, daß diese Spitzenleute ebenso wie der zahlreich vorhandene Nachwuchs bei spezieller Vorbereitung durchaus die Befähigung zu entsprechender Leistungssteigerung besitzen.

Dasselbe gilt für die Mittelbistanzler und Langstrecker. Ein Wichmann-Karlshorst, der sozusagen auf Anhieb und unbedrängt die 800 Meter in 1:56,6 und die 1500 Meter in 4:06,8 lief, kann bei entsprechendem Training und guter Konkurrenz bestimmt beträchtlich bessere Leistungen vollbringen, was auch für seinen Klubkameraden Winkler (1:59,1 bezw. 4:11,1) gilt. Für den Geländelauf über 3000 Meter bilden Schaumburg-Hünxe, der auch die 5 Kilometer in 15:37 Min. lief, Quehl-Biesdorf und der unverwüstliche Wichmann eine nennenswerte Verstärkung, während für 10 Kilometer und darüber Krake-Apolda und Tietz-Berlin in Frage kommen. Selbstverständlich ist eine entsprechende Leistungsverbesserung hierfür Grundbedingung.

Die Wurfübungen finden in dem hochtalentierten Lingnau-Dortmund ihren besten Vertreter. Ein Mann, dessen Vielseitigkeit ihm im Kugelstoßen best- und beibhändig Leistungen von 14,07 bezw. 24,25 Mtr., im Diskuswerfen von 41,08 und im Steinstoßen von 10,40 Meter ermöglichen, kann bei Spezialisierung bestimmt die Weltklasse in dieser oder jener Uebung erreichen.

Im Speerwerfen ist Stosdeck-Breslau beständig mit 58,95 Meter an der 60-Meter-Grenze und erreicht mit 99,27 Meter die 100 Meter beharrlich. Was liege sich aus diesen Leuten machen, zu denen man noch Uebler-Fürth im beidarmigen Kugelstoßen mit 24,50 Meter hinzurechnen kann?

Es muß deshalb zur Grundforderung erhoben werden, daß endlich die gemeinsame Vorbereitung und Förderung der deutschen Olympia-Kandidaten aus dem Turner- und Sportlerlager zustande kommt! Das Allgemeininteresse muß vor jedes Sonderinteresse gestellt werden, wenn es gilt, Deutschlands Weltgeltung im Sport erfolgreich zu dokumentieren. In diesem Sinne erhofft Deutschlands Sportgemeinde eine baldige Einsicht der maßgebenden Kreise.

Weihnachts-Fußball im Saalegau.

Nur drei auswärtige Spiele. — Sportbrüder spielen gegen Germania-Halberstadt Liga. — Vorwiegend Spiele der 1b- und 2. Klasse gegen Reserveklasse.

Leider sind die Aussichten für ein weißes Weihnachten durch den Witterungsumschlag recht getrübt, und die Sportplätze werden bei dem Tauwetter kaum gutes Weihnachtsfußball zulassen. Schade! Das Spielprogramm der 1b- und unterklassigen Vereine an den beiden Feiertagen ist zwar nicht allzu reichhaltig, immerhin sollten einige interessante Begegnungen zustande kommen. Nur drei Vereine sind Verpflichtungen mit auswärtigen Gegnern eingegangen, die übrigen Spiele führen mehrfach die 1b- und 2. Klasse mit der Reserveklasse in Halle und Merseburg zusammen.

Spiele am I. Feiertag.

1b- und 2. Klasse.

Ammendorf 1910 trifft sich in Ammendorf 2½ Uhr mit 98 Reserve. Beide Mannschaften standen sich bereits in dieser Spielzeit einmal im Gesellschaftsspiel gegenüber, das zugunsten der Ammendorfer ausfiel. Wir glauben auch diesmal an einen Sieg der 1b-Klasse. Vorher Ammendorf II gegen 98 III.

BSK.-Reideburg ist mit drei Mannschaften Gast bei Concordia-Delitzsch. Concordia steht in der 1b-Klasse im Gau Nordwestsachsen an dritter Stelle und wird die Reideburger auf eine harte Probe stellen.

Freya-Wasserdorf hat sich den Tabellenführer der Reserveklasse, BFC.-Merseburg, verschrieben. Dieses Spiel wird Aufschluß darüber geben, in welchem Stärkeverhältnis die 2. Klasse zur Reserveklasse steht. Mögt Freya wieder zu der guten Form wie gegen Dölnitz auf, dann sollte der Ausgang ungewiß sein. Vorher Freya II — BFC.-Merseburg IV.

3. Klasse.

Zappendorf empfängt Salzmünde und sollte siegreich bleiben. Zappendorf II trifft sich mit Dölau II in Dölau. Cröllwitz II trifft sich an der Delitzscher Straße mit Favorit III. — Giebichstein II hat mit Sportfreunde III abgeschlossen. BSV.-Mansfeld II ist Gast bei Borussia IV. — Sportbrüder III empfangen Beuna II. — Schiepzig spielt gegen Eintracht III.

Spiele am II. Feiertag.

1b- und 2. Klasse.

Recht viel haben sich hier Sportbrüder gegen Germania-Halberstadt Liga vorgenommen. Die Halberstädter liegen auch in diesem Jahre wieder mit drei Punkten in Führung und fertigten letztlich Sport-Klub 1910-Halberstadt sicher mit 9:0 ab. Die gute Hintermannschaft der Sportbrüder wird also einen schußfreudigen Sturm vor sich haben und sollte auf dessen Spielweise besonderes Augenmerk verwenden. Sportbrüder II spielen gegen Eintracht III.

Olympia ist Reideburg in Delitzsch gegen Concordia mit seiner 1. und 3. Mannschaft ab. Erwähnt sei hierbei, daß bis jetzt in dieser Spielzeit der Saalegau dort keine Lorbeeren ernten konnte. Sportbrüder, Preußen-Merseburg und Giebichstein kehrten geschlagen heim. Und diesmal?

Halle 1910 weilt mit seiner 1. und 2. Mannschaft bei der Spielvereinigung Calbe a. S. Hoffentlich können die Grünweißen dort beweisen, daß ihr schlechter Tabellenplatz das augenblickliche Können nicht richtig wiedergibt.

Giebichstein hat mit Sportfreunde Reserve abgeschlossen. Ueber die Aussichten des Spiels ist im voraus schwer eine Meinung abzugeben. Dennoch möchten wir Giebichstein auf eigenem Platz einen kleinen Vorteil einräumen. Giebichstein II und III treffen sich mit Canena I und II. — Nochmals gegen Reserveklasse spielt

Ammendorf 1910 — Favorit Reserve

in Ammendorf. Favorit gehört mit zu den besten Mannschaften der Reserveklasse; Wien im Tor ist dem Rotweißen eine gute Stütze. Immerhin halten wir auch hier einen knappen Sieg von Ammendorf für möglich. — In Cröllwitz treffen sich

Cröllwitz und 98 Reserve um 14½ Uhr.

Der Platzbesitzer konnte bisher 96 und Sportfreunde Reserve schlagen; die besseren Aussichten liegen auch diesmal nach u. M. auf Seiten der Cröllwitzer.

3. Klasse.

In Landsberg treffen sich Jahn-Landsberg und Post (14 Uhr). Wansleben begrüßt Sportfreunde III. Zappendorf versucht sich gegen die 2. Klasse und steht in Bennstedt dem Platzbesitzer mit zwei Mannschaften gegenüber.

Weihnachtsfußball der Jugend.

1. Feiertag:

Junioren: BFC.-Merseburg I — Ammendorf I. Wacker I gegen Schwarzgelb-Weißenfels I. Borussia I — Giebichstein I.

Jugend: Favorit I — Wacker II. 98 II — Rössen I. Borussia I — Wansleben I. Sportbrüder I — Schiepzig I. BFC.-Merseburg I — Ammendorf.

2. Feiertag:

Junioren: Wacker I — Concordia-Gera. Wacker II — BFC.-Merseburg II.

Jugend: Sportbrüder I — 98 II. Freya I — Landsberg I. Wacker I — Sportklub Apolda.

Knaben: Wacker I — Schwarzgelb-Weißenfels I. Favorit I gegen BFC.-Merseburg I.

Letzte Wettermeldungen.

Harz. Brocken: Nebel, +2 Grad, 25 Ztm. Schneedecke, Pappschnee, Ski und Rodel mäßig. — Elend: Wolkig, +6 Grad, 8 Ztm. Schneedecke, Pappschnee, keine Sportmöglichkeit. — Braunlage: Bedeckt, +5 Grad, 15 Ztm. Schneedecke. — Torfhaus: Nebel, +4 Grad, 20 Ztm. Schneedecke, Pappschnee, Ski und Rodel mäßig. — Oderbrück: +6 Grad, wolkig, keine Schneedecke. — Hartzburg-Molkenhaus: +6 Grad, wolkig, 5 Ztm. Schneedecke, bereift, Ski und Rodel mäßig. — Ilsenburg: +4 Grad, Sprühregen, Pappschnee, keine Sportmöglichkeit. — Benneckenstein: +5 Grad, wolkig, Schneedecke durchbrochen, Pappschnee, keine Sportmöglichkeit. — Alexisbad: +4 Grad, wolkig, 5 Ztm. Schneedecke,

Deutsche Turnerschaft.

Unser Zusammenturnen findet am 27. Dezember, abends 8 Uhr, in Büschdorf (Wohlers Gasthof) statt. Die Vereine Diemitz, Zöberitz, Reideburg, Trotha, Seeben, Mort, Wöhlitz, Büschdorf bitte ich, pünktlich zu erscheinen. Nach dem Turnen Vortrag und Weihnachtsfeier. Turnwart R. Klinz.

Saalegau.

(Verbindliche Mitteilung Nr. 85.)

1. Fehlende Spielformulare vom 4. und 11. Dezember: Nr. 5, 26, 38, 18, 39, 50, 47, 48, 56, 59, 65, 74, 75, 82, 90. Wir machen bei dieser Gelegenheit darauf aufmerksam, daß bei ausfallenden Spielen die Gaubehörde am Spieltag zu benachrichtigen ist.

2. Erstattung von Fahrtkosten. Sportjugd-Teutschenthal zahlt an BFK.-Wansleben 4,40 Mark Fahrtkosten. Schiedsrichter fehlt im Spiel Nr. 88.

3. Zur Adressentafel. Angemeldet beim Verband hat sich die Sportgruppe Grube Elisabeth, Mücheln, Bez. Halle. Anschrift: Grube Elisabeth, Mücheln, Bez. Halle.

4. Spiel Nr. 277 vom 27. Nov. wird wiederholt. Punktverlusterklärung betr. Spiel 377 wird bezügl. Ammdorf nach Abschluß der Ermittlungen aufgehoben.

5. Betr. Gangericht. Nachdem gegen die Wahl des Herrn Rechtsanwalt Jungfleisch (Halle 96) als Vorsitzender des Gangerichts Widerspruch nicht erhoben ist, gilt derselbe als gewählt. Busch. Großmann.

Schiedsrichter-Ausschuß für Fuß- und Handball.

Auf die am 29. Dezember, abends 8 Uhr, im Restaurant „Mars la Tour" stattfindende Schiedsrichter-Vollversammlung weisen wir nochmals hin. Der Wichtigkeit halber (Ersatzwahl) bitten wir um vollzähliges Erscheinen. Hobl. Baer.

Vereinsmitteilungen.

HTBW., Handball: Sämtliche Spieler treffen sich am 1. Weihnachtsfeiertag bei Turnbruder Stein, Halberstädter Straße, zum Frühschoppen um 10 Uhr. Ferner machen wir auf die Silvesterfeier im Schrebergarten Paul-Riebeck-Stift aufmerksam.

Jahnscher Turnverein von 1868, e. V.: Am 1. Feiertag, von 10 Uhr vorm., Frühschoppen im „Markgrafen", am 2. Feiertag von 7 Uhr abends ab Weihnachtsfeier in Kurvals Kaffeegarten, Böllberg. Gäste, sowie Turnbrüder anderer Vereine herzlich willkommen.

Wacker-Halle, Jugend-Abteilung: Sämtliche Hand- und Fußball-Jugendspiele für Weihnachten fallen wegen der ungünstigen Bodenverhältnisse aus.

Sportfreunde: Unsere Weihnachtsfeier sowie Bescherung der Kinder der Mitglieder, der Knaben- und Jugendlichen findet am 2. Feiertag ab 4 Uhr im „Markgrafen" statt. Die Eltern der Jugendlichen sind herzlich eingeladen. Zugedachte Geschenke sind beim Wirt oder Vergnügungs-Ausschuß abzugeben.

Borussia: Die Reserve-Mannschaft trifft sich am 1. Feiertag früh 11 Uhr im Vereinsheim bei Kloppe zur Mannschaftsstimmung. Alles muß erscheinen.

Reichsbahn-TSV.: Spielergebnis vom 18. Dez.: Fußball: 1. Herren — Cröllwitz 1:3. — Wegen der ungünstigen Witterungsverhältnisse fallen Weihnachten sämtliche Spiele aus. Am 1. Feiertag Treffpunkt der Mitglieder und Gäste (½11 Uhr) zum Frühkonzert im Rest. „Vaterland".

Post-Turn- und Sportverein, e. V., Halle, Fernruf 219 67: Am 2. Feiertag finden folgende Gesellschaftsspiele statt: 10 Uhr: Handball-Damen — Bernhardt I in Bennstedt. 14 Uhr: 1. Fußball-Herren — Jahn-Landsberg in Landsberg. 14 Uhr: 1. Handball-Herren — Preußen-Merseburg in Merseburg. — Wir teilen ferner mit, daß die Uebungsabende in den Turnhallen von sofort ab ausfallen und erstmalig am Mittwoch, 4. Januar 1928, wieder aufgenommen werden.

BFC. 96: Unser Frühschoppen findet am 2. Feiertag, vorm. 10 Uhr, im Haus der Deutschen Volkspartei, Steinstraße 37, gemeinsam mit der Schwimmabteilung statt. Unterhaltungsmusik und Preiskegeln. Es wird um zahlreiches Erscheinen gebeten.

BFC. 96, Jugend-Abteilung: Sämtliche Fuß- und Handballspiele fallen an beiden Feiertagen aus.

Blau-Weiß 1926: Wir treffen uns am 1. Weihnachtsfeiertag vorm. 11 Uhr im Café „Vaterland" zum Frühschoppen (Konzert).

HBB. Sportbrüder: Einladungskarten zu unserem Weihnachtsvergnügen am 2. Feiertag und zum Silvestervergnügen können im Rest. „Stadt Sedan" abgeholt werden.

HBB. Sportbrüder 04: Spiele am 2. Weihnachtsfeiertag: 1. — Germania-Halberstadt (Treffp. 7,30 Uhr Hauptbahnhof). Sämtliche übrigen Mannschaften sind spielfrei. Die Mitglieder treffen sich am 1. Weihnachtsfeiertag zum Frühschoppen bei unserem Mitglied Schotte, Hotel „Grüner Baum", Franckestraße, abends im Rest. „Stadt Sedan". Am 2. Weihnachtsfeiertag findet in Diemitz, „Deutsche Eiche", ein Vergnügen statt. Das restlose Erscheinen aller Mitglieder mit Angehörigen wird erwartet.

Olympia: Wir machen unsere Mitglieder nochmals auf unsere am 1. Weihnachtstag im Vereinslokal stattfindende Weihnachtsfeier aufmerksam. Beginn 4 Uhr. Geschenke nicht vergessen. Spiele für Weihnachten: 1. und 3. Mannschaft fahren am 2. Feiertag nach Delitzsch zu Concordia (Treffp. ½11 Uhr Hauptbahnhof).

Sportklub Cröllwitz von 1925: Spiele am Sonntag, dem 25. Dez (1. Feiertag): 2. — Favorit III (2 Uhr Favoritplatz, Treffp. ½3 Uhr „Mohr"). Montag, 26. Dez.: Handball: 2. — 98 III (11 Uhr SCC.-Platz, Treffp. 11 Uhr bei Schiller). 1. — 98 Reserve (½2 Uhr SCC.-Platz, Treffp. 1 Uhr bei Schiller). Fußball: 1. — 98 Reserve (½3 Uhr SCC.-Platz, Treffp. ½3 Uhr bei Schiller). Abends 8 Uhr findet im Vereinslokal Schillers Garten unsere Weihnachtsfeier mit Kränzchen und Tombola statt, wozu wir die Mitglieder mit ihrem m. Angehörigen freundl. einladen.

Turnverein Wiesladen: Betr. 2. Feiertag: 10 Uhr vorm. Treffpunkt aller Mitglieder im Vereinslokal zum Frühschoppen anläßlich der Anwesenheit des GZW. Ab 2,30 Uhr Kinderbescherung, ab 7 Uhr abends Ball. Betr. 31. Dez.: Silvesterball.

Verständnis für die Forderungen von heute

schuf

KANTOROWICZ-EINHEITSLIKÖRE

Erzeugnisse, die größte Preiswürdigkeit mit unverminderter — also vollendeter - Güte vereinen — Größe des Umsatzes sowie vorbildliche fabrikatorische und kaufmännische Organisation haben dies ermöglicht.

Ihr Einheitspreis beträgt: M. 5.00 für die 1/1 Fl. und M. 2.80 für die 1/2 Fl.

Auch sie gehören als liebevolle Beigabe

AUF DEN WEIHNACHTSTISCH

Universitäts- und Landesbibliothek Sachsen-Anhalt
urn:nbn:de:gbv:3:1-847529-192712238/fragment/page=0014