

N. 1,304. h. M. I, 133.

1408





M. Andreæ Otthonis
ANTHROSCOPIA



W. J. H. O. R. N. I. A.
S. A. N. T. H. O. R. S. T. A. N. T.

J
N

Ph

S
Sin

M

Im

7



ANTHROPOSCOPIA
S E U
JVDICIVM HOMI-
NIS DE HOMINE, EX LINE-
AMENTIS EXTERNIS A CA-
PITE USQUE AD CALCEM
PROXIMUM,

*Ex probatissimis, quotquot ferè exstant,
Phylognomiæ humanæ Scri-
ptoribus, summo cum studio excer-
ptum, & in usum*

*Studiosorum Artium Liberalium
Simplici stylo ac methodo formatum,
tribus libellis comprehensum, & pub-
lici juris factum.*

*Cum Indice Rerum seu Judicij
sufficiētissimo.*

A

M. ANDREA OTTHONE,
Colbergâ-Pomerano.

REGIOMONTI BORUSSORUM
Impensis PETRI HENDELII Bibliop.
TYPIS JOHANNIS REUNERI.

ANNO 1647.



ANDREA OTTONE
Colleg. Ponticav. o.
REGOMONTI BORRSCORUM
Supplicis Petri Henrici Bibliop.
PONTICAVIANIS RENE
ANNO 1645



Florentissimæ
NATIONI POMERANICÆ

Seu

VIRIS

*Nobilissimis, Clariss. Præstantissimis
Humanissimis atq; Doctissimis*

DNN. STUDIO SIS POMERANIS
eorumq; Societati addictis,
hoc tempore

*Celeberrimæ Academia Regiomontanæ
Civibus Spectatissimis.*

Dnn. Sympatriotis, Fautoribus atq;
Amicis meis longè charissimis
S. P. D.

Rostquam officii ratione,
in conscientiosâ HOMINIS
CHRISTIANI contempla-
tione, quomodo videlicet is
ex Scripturæ S. speculo cognosci, & ab hy-
pocritis dignosci queat, currente hoc an-
no versari, torpentis (prohdolor!) Chri-
stianismi nostri cœcitas efflagitavit, pri-
usquam

)(3

usquam

utquam hanc patulis, indignatibus licet,
Mundi in maligno positi oculis sisterem,
& si fortasse meruerit, evulgarem, *Homi-*
nis Physicè considerati speculationem, ex ad-
mirando Naturæ volumine, cuius autor
non minùs quàm Scripturæ DEVS est, ante
te aliquot annos in Academiis, ex optimis
quibusq; Physiognomonum Scriptis de-
sumtam, experientiâ variorum Subjecto-
rum comprobata, & simplici stylo, ne
Figurarum sculpturâ opus esset, conscri-
ptam, rogata quorundam amicorum e-
dere, & Liberalium Artium Studiofis cõ-
municare iubens meritoq; volui: Ex cu-
jus iucunditate quod si Utilitatem etiam
hauserint, est, de quo sibi gratulentur: in
hanc autem, uni tantùm aut alteri para-
grapho inhærentes, si in Iudicio errave-
rint, culpam ne transferant; sed omnibus
ac singulis à capite ad calcem usq;, signis
inter se collatis, ingenioso scrutinio Na-
turam & Affectiones Hominũ explorent,
& tùm demùm, exacto iudicio formato,
quid sentiendum sit, pronuncient: Imò
hanc Anthroposcopiam cum Thematib9
Gene

Gene
sit A
nim
mis e
tas, n
ne ex
Anth
ram
ce, si
sua. u
sic fo
Si q
H
ull
ria s
eati
min
di, A
sop
etia
stro
cul
ase
no

Genethl' acis exactè conterant, & quanta
sit Astronomiæ Practicæ (Astrologiæ e-
nim nomen rigidiusculis quibusdam ni-
mis exosum est,) cum hæc ipsâ conformi-
tas, ne dicam, certitudo, cum admiratio-
ne experientur. Equidem non dubitat
Anthroposcopia hæc mea, se suos habitu-
ram esse Osores atq; rosores; Verum his-
ce, sive Molossi, sive Catelli fuerint, ossa
sua, ultrò obijcit, & quemcunq; illorum,
sic fermè affatur:

*Si qua famæ Famæ nostræ te, Zoile, vexat,
Hem! si vis Famam rodere, rode tuam.*

Amatoribus verò suis carnes ac me-
tullas submitte atq; amicè apponit, beati-
tia spondens in futurum aliquantò deli-
catoria.

Vobis autem, Vestroq; perpetuo No-
mini, Sympatriotæ plurimum honoran-
di, Anthroposcopiam hanc meam Philo-
sophicam offerre atq; dicare uti volui, ita
etiam debui: primò quoniam Vos, tanquã
strenuos Disciplinarum Philosophicarũ
cultores, qui ad ipsa Apollinis penetralia
ascenditis, & splendidum lumen Patriæ
nostræ affunditis, ita etiam medullitis

amo, felicissimosq; studiorū atq; doctrinae vestrae progressus ex animo Vobis apprecor. Deinde, ut testimonium aliquod grati erga totam Laudatissimam Nationem Pomeranicam, animi exhiberem, quòd, cum Laureâ Magistrali ante triennium ipsis Jubilæi Academici secularis feriis coronarer, gratulatorio carmine me cohonestaverit. Tandem etiam, ut, quem admodum amore atq; favore vestro me usq; huc semper prosequuti estis, etiã memoria Mei Meorūq; apud vos perēnaret, maximè autē in hoc ipso, quocunq; in terrarū orbem Divina Providentia, ad functiones Ecclesiasticas vel Politicas fructuosè obeundas, ab hoc tempore vos disperferit atq; vocaverit, Filiorū meorū, si super vixerint, studiisq; animū mancipaverint, meminisse, eosq; tam auxilio, quàm consilio vestro juvare nō dedignaremini. Ita vos iterū sospitet summi Numinis Clementia! Immo: Vigeat Floreatq; *Nobilissima Studiosorū Pomeranorum Natio!* Dabā ex viridario meo Rosgartenfi in Academia Regiomontanā die 28. Maji An. 1647.

Nationi Pomeranicæ

addictissimus

M. ANDREAS OTTHO

Ad Rev. & CL. V. Dn. M. Andream
Otthonem, Amicum pl. honorandum,
Observationes hasce σοxασικας
edentem.

Conjectandi aliquam, temerè si quis neges
artem

*Ex mento, ore hominis, fronte, oculo,
atq; manu:*

*Otthonis Clari pietate fideq; Magistri
Consulat exiguum, qui docet hacce, li-
brum.*

*Ex hoc quisq; hominis, curâq; adjuto & arte,
Naturam, mores, stamina nosse potest.*

Sigism. Weier Sen. Histor. P.P
& Biblioth. Elect.

In Anthroposcopiam sui honoran-
di amici M. OTTONIS.

Lynx super ar visu mortales, Lyncea rursus
Quod superent Homines, OTTO,
probasse potes.

*In distans vegeto Lynxi sit gloria prima,
Sed simul & mentem pervidet ipse
Homo.*

)(s

As

*Ast homo sit doctus, qui callet maxima scire,
Si minimum dextrè collocet Artis opus.
Hoc docuisse placet vigili Tibi; Discat id ar-
dens*

Artis opus, quisquis se benè nosse cupit.

M. Albertus Linemannus Math.
Prof. Publ.

שׁוּר

מורכב וקשור:

הוי גוי חוטא

האוב בוטה

הירעני פותה

מעונן או קוסם שוטה

מנחש ומכשף שמאל נוטה:

הוי הגבור

מדור לדור

עומק דעת יחקור

אמת נסתרת אל הבור

בחשך בל יהי יום לו ואור

לצור

דבין חברייה

Stephani Gorlovi, M. Prof.
Publ. Hebr.

A D.

Reverendum, & Clarissimum Virum:

DN. M. ANDREAM OTTONEM
opus Physiognomicum pub-
licantem.

OTTO, pariter genii humani, &
Sacrorum qui gnarus, prudens,
Animosè! quod nihil illorum
Scæva meraris judicia, malè.
Cœco damnant qui cata Zelo
Stigmata Cœli subdita membris,
Ingenij intus nuntia nostri
Latitantis, bona mala vel tacitè
Præmeditantis sicq; facinora:
Sed resupinas condita cordis
Molimina; dum sapiens fronti-
Spicii interpres fallere docti
Animi, tanquam sole illato,
Genium ex signis noscere monstras.
Maçte Ingenio, Vir Reverende, &
Nomine, nobis ingenio artis
Latebris motis Corda recludens.

Joachimus Butenius
Stetinensis.

In Physiognomiam

Rev. Clarissimi nec non Eruditissimi

Viri

D N.

M. ANDREÆ OTTHONIS

Fautoris sui omni obser-
vantiaē cultu protequendi.

Dum tradunt alii superba facta
Regum postgenitis : & altioris
Describunt alii plagas Olympi,
Astra & perpetuis corusca flammis :
Dum multi viridis notant satubrem
Herba vim, varii simulq; floris,

Tu, Fautor Venerande, quem Camœna,
Et dulces Charites fovent, amantq;
Pervolvit vigili libros labore,
Quos cudere animo sagace quondam
Hermes, Pythagoras, Sophusq; Princeps
Cunctorum, Zopyrus, Maternus, atq;
Alcibindus, Polemon, Rhases, Philemon,
Rothmannus, Michael Savinorola,
Cocles, Taisnerius sagax, Dryander,
Tricassus, celebris Tybertus, atq;
Peuzerus, reliquiq; Chironantes,

Atq;

Atq; ex his meliora colligendo
Concinnas opibus Tagimicantis,
Intraetisq; Arabum, Indiaeq; ditis
Thesauris pretiosius volumen.

Hinc agnoscere enim sibi futura
Quivis, ac propriam valet notare
Naturam, varia & pericla vite,
Et prævifa sibi cavere damna;
Vel votis meliora promovere.

Non fatalem etenim necessitatem
Inducunt manuum stupenda signa,
Frontis lineolæve clariores.

Hinc Hippocratica peritus artis
Occultas poterit sagace causas
Morborum gravium videre mente,
Ac prævertere sapius dolorem
Instantem medio salubriori.

Hinc Judex, quoties quis arguatur
Cædis (re creperâ) reus nefanda,
Vellatrocinii, stuprive turpis,
Cognovisse potest, scelestâ ad ausâ
An propensa fiet reo voluntas.

Præco voce tonans sacratiores
Hinc novisse valet, poli verendum

*An verâ pietate quis Monarcham,
Vel fictâ colat ac adoret, & sic
Instillare cuiq; rite verba,
Cœlestis veluti salus requirit.
Clara tanta satis peritus hujus
Artis commoda habebit, hisq; plura!*

*Est temnenda igitur procax caterua
Clamantùm: faciunt manus plicatæ
Sulcos, hiq; nihil notant futuri.
Ast vero minùs hæcce convenire
Sensûs iudicium probant & usus.*

*Tu verò, per amande Fautor, usq;
Scriptis perge tuis juvare gratam
Turbam Castalidum impigrè colentes.
Sic crescet Tua fama in orbe, laudes
As haud posteritas tuas tacebit.*

Casparus Close Werni-
gerodensis Cherus-
cus.

MNE.

MNEMOSYNON
Amoris & Affectûs Intimi
VIRO REVERENDO &
CLARISSIMO
DN. M. ANDREÆ OTTONI,
Fautori Optimo, indeque
suspiciendo;

Absolutissimum, Desideratissi-
imumque

OPVS PHYSIOGNOMICVM
publici juris facienti,
Oblatum, & ἀναγραμματιστικῶν ἀπὸ
τῆς ἑισαγωγίας delineatum
à

VALERIO IASCHIO
Colbergâ-Pomerano.

M. ANDREAS OTTO.

Ἐν ἀναγραμματισμῶ
MORES ADNOTAT.

Res est excellens Hominum cognoscere Mo-
res;

Plus at, si Mentem nôris & Ipse Tuam.
Novis.

Novit id OTTO, Decus Patriæ! Velociter
offert

Ingenuos MORES, ADNOTAT atq; Feros.
Præmia Musa refer; linguâq; manuq;
meretur,

Nec sine quò letho Mens generosa cadat:
Sic felix ergò, Vigeat sine fine be-
atvs!

Andream Virivs approbet VsqVe
poli!



INDEX
LIBRORVM ET CA-
PITVM.

LIBRI I.

- Cap. I. De Figurâ Capitis.
2. De Capillis.
3. De Auribus.
4. De Timporibus.
5. De Frontis Judicio in ge-
nere.
6. De Cõplexionibus ex Fron-
te in genere cognoscēdis.
7. De Lineis Frontium in ge-
nere.
8. De Lineis Frontium, earũq;
significationibus in
specie.
9. De Lineâ Saturni.
10. De Lineâ Jovis.
11. De Lineâ Martis.
12. De Lineâ Veneris.
13. De Lineis Mercurij.

14. De Lineâ Solis.
15. De Lineâ Lunæ.
16. De Linearum Frontis di-
mensione ad certum
ætatis annum.
17. De Supercilijs.
18. De Cilijs seu palpebris.
19. De Situ Oculorum.
20. De Oculorum Quantitate.
21. De Oculorum Qualitate.
& primò de æqualitate
& inæqualitate.
22. De Coloribus Oculorum.
23. De Circulis Oculorum.
24. De Oculorum Maculis, gut-
tulis seu granulis.
25. De Statu & motu Oculorū.
26. De Oculorum splendore &
obscuritate.
27. De Naso & Naribus.
28. De Genis seu Maxillis.

Cap.

Cap. 29. De Labijs.

30. De Ore.

31. De Dentibus.

32. De Linguâ.

33. De voce & loquela.

34. De Rifu.

35. De Anhelitu & suspirijs.

36. De Barbâ.

37. De Mento.

38. De Facie.

39. De Collo & ejus partibus.

LIBRI II.

Cap. 1. De Humeris

2. De Brachijs.

3. De manibus, & quidem de
manuum legitimâ pro-
portione.

4. De significationibus parti-
um Manûs.

5. De Situ & significatione Mō-
tium seu Tuberculorum
manûs,

6. De

6. De Linearum situ ac nomine.
7. De Tempore, loco ac modo Inspectionis & iudicij manuum.
8. De Iudicio quantitatis manuum.
9. De Iudicio qualitatis manuum ac digitorum.
10. De Nguibus.
11. De Ungvium stigmatibus & maculis.
12. De Pollice & monte Venenis.
13. De Monte & Digito Jovis seu Indice.
14. De Monte Saturni & Medio digito.
15. De Monte Solis & digito Annulari.
16. De Monte ac digito Mercurij.

Cap.

no-
no-
di-
na-
na-
bus
ne-
ovis
Me-
gito
Mer-
Cap.

Cap. 17. De Monte Lunæ & ba-
si Triangulari.

18. De Loco Martis.

19. De Lineâ Vitæ.

20. De dimensione Lineæ Vi-
talis.

21. De Lineâ Naturali seu Ce-
phalicâ.

22. De dimensione Lineæ Na-
turalis.

23. De Lineâ Mensali.

24. De dimensione Lineæ Mē-
salis.

25. De Lineâ Hepaticâ.

26. De Lineâ Saturninâ.

27. De Lineâ Solari.

28. De Viâ seu Lineâ Lacteâ.

29. De Cingulo Veneris.

30. De loco Matrimonii ejus
lineis, & earundem ad
certum annum dimen-
sione.

31. De

31. De Rascetta
 32. De pectore.
 33. De Mammillis.
 34. De Costis.
 35. De Dorso.
 36. De Umbilico & Ventre.
-

LIBRI III.

- Cap. I. De Coxis & Femoribus.
2. De Lumbis.
 3. De Genibus.
 4. De Tibiis.
 5. De Talis.
 6. De Pedibus.
 7. De Digitis & Ungvibus pedum.
 8. De incessu.



γέλωσ ἰδόντων, καὶ βῆμα ἀνθρώπου ἀναγγε-
 λεί τὰ περὶ αὐτοῦ.

Rod. Goclenius.

E Goscelus esse puto & impieta-
 tem, negare, quæ in naturâ ha-
 bent causas manifestas, quæ ita
 condita sunt, ut præfagiant futu-
 ra, eaq; præfensione nos de iisdem
 commonefaciant: Necesse est au-
 tem, legitimum usum operum DEI
 discerni à superstitioso & impio.
 Cum enim Homo, omnibus aspe-
 ctabilibus divina autoritate sit
 præpositus, excellatq; ille quidem,
 tum rationis, tum orationis facul-
 tate, ideoq; radius quidam divi-
 nitatis in eo eluceat: **DEVS** verò
 ita opus suum condidit, ut singu-
 lis na-

lis naturis & actiones congruen-
tes & vires actionum effectrices
indiderit &c. Cum, inquam, hæc
ita sint, sunt autem verissima,
impii certè in DEVM ipsum tan-
quam Creatorem, & in Naturam
multis modis injurii videbimur,
singularum rerum creatarum u-
sum per ordinata & destinata
signa ordine & lege nature
non æstimantes & ju-
dicantes.



ANTHROPOSCOPIÆ
LIBER PRIMUS,
CONTINENS
PHYSIOGNOMIAM
Capitis & ejus partium.

CAPVT I.
DE
FIGURA CAPITIS.

§. I.

Caput magnum habentes præter formę debitum, & ad humeros dependens, *stolidi, indociles, & de die frequenter somniculosi sunt; teste Polcmone, virtute prorsus & omni sensu carent.*

2. Caput autem magnum, cæteris corporis benè dispositis signis, *ingenium aliàs mediocre denotantibus,*

A

bona-

2 ANTHROPOSCOPIÆ

bonarum artium receptaculum est, merumq; præstantiam denotat.

3. Caput magnum, corpori, præfertim autem collo benè proportionatum, ita ut id ipsum sit forte & mediocriter grossum, cum nervis grossis, *animosos & fortes, illiberales tamen paulo denotare visum est.*

4. Caput, ventriculo medio aliquantulum compresso, circa latera magnum, *promptitudinem in Disciplinis apprehendendis ac retinendis, ut & bonum à malo discernendum, sine omni dubio designat.*

5. Caput ineptè prolixum, in organis obliquum, *impudicitiam, impudentiam & amentiam asserit.*

6. Caput magnum cum bovinâ quasi frontis latitudine & gigantis vultu, *mansuetos quidem, sed tardos atq; hebetes notat.*

7. Caput

7. Caput longum, aliquantulum protensum, ad mallei formam, *providum ac circumspectum innuit.*

8. Caput pineatum seu formam Piramidis habens, cujus pars inferior rotunda; superior autem pineata seu acuminata, *invirecundiam, rapacitatem & insolentiam praese fert.*

9. Caput magnum & collum parvum, *inobedientiae & contumaciae signum est.*

10. Caput parvum, reliquis corporis partibus valde magnis, *falsos ac maledicos, cane pejus & angve fugiendos prodit.*

11. Caput minimum, collo existente longo & subtili, *calliditatem, irae velocitatem, perfidiam, suspicacitatem & ad quavis flagitia intentionem non parvam designat, teste Meletio Philosopho.*

4 ANTHROPOSCOPIÆ

12. Caput in anteriori parte val-
latum, depressum & concavum, *ira-
cundum & dolosum significat.*

13. Caput humile & planum, *dis-
solutæ vitæ indicium est.*

14. Caput Sphæricum, *animi in-
stabilitatem, oblivionem, exiguamq̃,
discretionem & sapientiam notat. Ta-
li capite præditi, multa pollicentur, sed
pauca servant; importuni, avari & in-
vidi sunt, quos, si unâ Cholericæ & Me-
lancholicæ complexionis fuerint, crude-
les, depradatores, Tyrannos, ac Deum
minimè timentes, sine ulla exceptione
statues.*

15. Caput breve, *sine sensu & sa-
pientiâ est.*

16. Caput in sinciput cavum,
*iracundiæ deditum & sensibus malè af-
fectum dicit.*

17. Caput in occiput cavum, *ti-
midi-*

miditatem & debilitatem tam cerebri quam totius naturæ exprimit.

18. Caput in occiput, ubi nobilissima cerebelli sedes est, prominens, *acumen ingenij, & ossium robur, promittit.*

19. Caput in synciput prominens, *mediocriter sensatum notat.*

20. Caput in temporibus tumens, utrisq; præsertim, si venulæ rubræ ibidem conspiciantur, *in sano more iracundos designat.*

21. Capite erecto, ad omnia mensurato & mediocris magnitudinis præditi, *sensibus & ingenio excellentes, prospectè ambulantes, liberales & magnanimi debito modo judicantur.*

CAPVT II.
DE
CAPILLIS.

6 ANTHROPOSCOPIÆ

§. I. Qui raros habent capillos, *salaces & aliquo modo dolosi sunt, morati tamen, ingeniosi ac liberales.*

2. Capilli juxta tempora rari, sed rigidi, *timidum rigidumq;* denunciant.

3. Capilli juxta tempora tenues & rari, *frigidum & viribus destitutum hominem significant.*

4. Capilli densi quibus sunt, & simul asperi, *illos animo rudes & agrestes, tandem etiam crescentibus annis ad Epilepsiam & Maniam inclinatos judicato.*

5. Capilli densi circa tempora & aures, *callidi ac libidinosi hominis sunt indicium.*

6. Capilli grossi si fuerint & simul albicantes, *indocilis & indomiti hominis præbent argumentum.*

7. Duri atq; asperi capilli, *fortes quidem, sed agrestes designant.*

8. Capillorum mollities, *mansuetudinem & cerebri frigiditatem, fœmineumq; animum indicat.*

9. Capilli in capite erecti, reliquis itidem partibus corporis valde pilosis, *timiditatem & stoliditatem presagiunt.*

10. Crispitudo capillorum *meta* & mollis, *timiditatem, fraudulentiam & pueriles mores innuit.*

11. Crispi mediocriter in extremitatibus capilli, *animosos atq; ingeniosos efficiunt.*

12. Capillorum crispitudo *superum* elevata, *calida complexionis signum est.*

13. Capilli in tactu crispi, *piperris* corrugationi similes, *facultatis digestivæ debilitatem, citamq; senectam portendunt.*

14. Capilli leniter per frontem

§ ANTHROPOSCOPIÆ

è regione utraq; nasi descendentes ac dependentes, *liberales ac misericordes*; In magnâ autem copiâ cum asperitate, atq; hinc inde protensi, *lurcones ac Veneri clanculariè inservi- entes predicunt.*

15. Capilli à cervice sursum ver- gentes, *hominem effœminatum & tar- dum significant.*

16. Capilli depressi, per medie- tatem frontis dependentes, *animum ferum & ursinum declarant.*

17. Capilli grossi & multi cum pilositate reliquarum partium cor- poris, *Juveni Melancholicos affectus & Maniam, nisi precibus ac medica- mentis id malum præcaverit, minatur.*

18. Capilli in vertice sese verti- ginantes, *hominem res varias medi- tantem, & actiones suas feliciter per- ficien-*

*ficientem, obstinatum interea sibi quæ
placentem indicant.*

19. Capilli sursum vergentes,
cogitabundos, tristes & avaros notant.

20. Nigredo capillorum, *timidi-
tatem, vafritiem & avaritiam arguit.*

21. Nigri capilli cum lucidita-
*te, asperitate & tortuositate, comple-
xionem hominis calidam, animiq; ve-
hementem iracundiam designant.*

22. Subnigri *Cholero-Melan-
cholicos designant.*

23. Nigri & recti capilli, *cerebri
adustionem & melancholiam hominis
dicunt.*

24. Nigri, recti, & crassi capilli,
luxoriosos & libidinosos arguunt.

25. Subnigri i. e. medii inter al-
*bedinem & nigredinem capilli in-
star castanearum, cum gratâ molli-
tie, homines bonæ complexionis, inge-*

riosos, fideles, & propter rectitudinem animi Justitiæ amatores perpetuos notant.

26. Albedo capillorum, frigida complexionis, timiditatis ac debilitatis indicium est.

27. Canicies capillorum festina, defectum caloris interni, internasq; curas & cruciatus cordis, aliquando etiam Veneream naturam innuit.

28. Flavi mediocriter capilli, animosos & ad belligerandum habiles notant.

29. Leniter subflavi capilli, egregiam ingeniorum subtilitatem & in disciplinis capeffendis promptitudinem, bonam corporis compositionem, honestos mores, animo verecundos, largos, simplices, bonos Philosophos, & ad flagitia non leviter inclinabiles, sed raro longævos prædicunt,

30. Val-

30. Valdè autem flavi & quasi subalbicantes capilli, *malignitatem, rusticitatem, feritatem, & mores inconuenientes notant.*

31. Flavi & subaurei capilli, depressi & sese non crispantes, *ingenij bonitatem, visus autem debilitatem presagiunt.*

32. Aurei coloris capilli, *ingenio præclaros, fortes, intrepidus, arte simul ac Marte præstantes indicant.*

33. Flavi & fatis rubri capilli, *ira-sundiam hominis demonstrant.*

34. Capilli subrubri *avaros designant.*

35. Valdè ruffi capilli, *Cholericos planè, ad amentiam usq; iracundos, dolosos, insidiatores, imprudentes, lucri cupidos, avaros, animo præcipites & insigniter malignos arguunt.*

E ANTHROPOSCOPIÆ
CAPVT III.
DE
AURIBUS.

§. 1. Magnæ aures, *Sanguineo-Cholericos, impatientes, & citò irascentes; bonæ tamen intentionis & memoria homines notant.*

2. Magnæ & oblongæ aures, absque proportione reliquarum partium corporis, *asininum, tardum, atq; stolidum significant ingenium; longævitatæ tamen & curis sese minùs macerantem animum designant.*

3. Magnæ & ultra modum arrectæ aures, *fatuitatis atq; stolidæ loquacitatis indices sunt.*

4. Magnæ & deorsum flexæ aures, *divitias mediocres pollicentur.*

5. Magnæ & flaccidæ aures, *valde stolidos ac stupidos asserunt.*

6. Oblongæ & angustæ aures, *invidiæ ac parsimoniæ indicium præbent.*

7. Parvæ

7. Parvæ aures *Simiarum* naturam dolo ac malignitate plenam brevemq; vitam indicant.

8. Valdè parvæ aures callidum ingenium, ad opera mala inveniendâ & perficiendâ idoneum, latrones, luxuriosos, fures, veteratores, & malorum morum homines demonstrant.

9. Ex parvis & in longum protensis auribus *stultitiam atq; invidiam* judicabis.

10. Rotundæ nimis ac parvæ aures *indocilitatem atq; intractabilitatem* testantur.

11. Rotundæ & parvum exsculptæ seu cavatæ aures *ruditatem* designant.

12. Mediocres, quadratæ seu moderatæ aures, *optimos mores, ingenium excellens, animum virilem ac fidelem citò autem irascibilem, si irritetur, ostendunt.*

13. Me-

14 ANTHROPOSCOPIÆ

13. Mediocres aures sæpissimè
animum elatum indicant, & futurum
dominium promittunt.

14. Aures semicirculares & in
medio versus centrum aliquantu-
lum compressæ, *natura bonitatem*
prestant.

15. Aures sursum capiti appli-
catæ & adjacentes, *hebetes ac segnes*
produunt.

16. Erectæ ac cartilaginosa au-
res, *siccitatis dominium profitentur.*

17. Si inferior aurium pulpa cum
carne mandibulæ jungatur, *stultitiæ*
& vanitatis indicium præbet.

18. Pilosæ aures, *longam vitam*
& bonum auditum prædicunt.

19. Pili si intra aures plurimi,
spiffi ac longi fuerint, *animum libidi-*
nosum indicant.

20. Rubicundæ aures, præfer-
tim

tim si accedat demissio oculorum,
verecundiam hominis prædicant.

21. Subtiles & siccæ aures, *ma-
 gnâ instabilitatem & omnis boni ca-
 rentiam portendunt.*

CAPVT IV.

DE

TIMPORIBUS.

§. 1. Timpora valdè tumida, *matè
 moratos, disciplinarum tamen qua-
 rumlibet sectatores notant.*

2. Timpora utrinq; cava, adèd
 ut ossa maxillarum emineant, *dolo-
 sos, truces, & amicorum non tantùm
 defraudatores, sed etiam occisores de-
 signant.*

3. Timpora nec nimis tumida
 nec nimis cava, sed mediocria, *ani-
 mum veritatis ac justitiæ studiosum te-
 stantur.*

4. Pilo-

ffimè
urum& in
tantu-
tatemappli-
segnessæ au-
tur.a cum
altitia

vitam

rimis,
libidi-præfer-
tim

4. Pilosa tempora & quidem rectorum pilorum, *seminis copiam & luxuriam ostendunt.*

5. Tempora aut planè glabra, aut raris iisdemq; tenuibus pilis obsita; *frigidum, sterilem ac sine viribus hominem monstrant.*

CAPVT V.

DE

FRONTIS JUDICIO
IN GENERE.

§. 1. Magnitudo frontis absolutè spectata, moderata etiam & capiti consona, *morum & constantie sanctioniam, ut & sagacis iudicij modestiam arguit.*

2. Frons supra modum magna, *foecordiam, virtutum negligentiam & vitam ignobilem inani metu superstiosam signat.*

3. Crassa

3. Crassa & carnosâ (scil. quoad tactū) cum lenitudine frons, *Phlegmatis & materie spermatica multitudinem, iracundiam & cogitandi operandiq; vim ineptiorem prodit.*

4. Cujus frons debitam longitudinem & latitudinem habuerit, *idoneus ad artes & disciplinas capesendas futurus est.*

[NB. Latitudo frontis incipit à Radice Nasi, (radix Nasi est inter supercilia ubi terminantur cilia versus commissuram coronalem.) Longitudo est per latitudinem corporis à dextrâ parte hircuorum ad sinistram usq;.]

5. Valdè lata frons, *stultos, parvæ discretionis & ingenio planè rigidos homines, præsertim si alia signa huic adstipulentur, arguit.*

6. Frons longa, lata & alta, in certâ proportionem; *bonorum auctiorem promittit.*

7. Frons

m re-
um &
a, aut
bfita;
us ho-

IO

olutè
capiti
ancti-
mode-

agna,
am &
persti-

Crassa

7. Frons decenter longa seu in longum protracta, *optimos sensus & docilitatem, vehementiam tamen quandam animi notat.*

8. Quibus Frons longa est, *facile exardescunt, etiam levisimis facellarum nutibus, cujus aestus tandem ipsos pœnitet.*

9. Frontis patulæ omen etiam tale est, si illam comparaveris ad alia membra, ut, si facies item oblonga sit, cum mento & naso tenui, *crudelitatem, estuantisq; iræ hominem exinde sine dubio judicare possis.*

10. Frons quadrata & benè signata, *magnanimos, fortes, prudentes, Theologos constantes, ingenij acumine pollentes & inimicis facile condonantes describit.*

11. Frons parva cum subtilitate pellis, *spiritus subriles & sagax ingenium designat.*

12. Frons

12. Frons parva & angusta nimis, inquietudinis, indocilitatis, imperitiæ, voracitatis & morum inquinacionis latentiumq; scelerum indicium est.

13. Quibus Frons nimis parva, proniore æstuant irâ, & licet vindictæ cupidi sint, effæminatitamen judicantur: sunt etiam nugatores maximi & deceptores, etsi simulationem quandam studij & benevolentia foveant in diõtis & factis.

[NB. Excipiuntur hîc homines jam pridem honestati ac Deo dediti, qui pietatis & virtutum laboriosâ diligentia correxerunt affectuum & pravi animi inertiam.]

14. Frons quando nimis elevatur & in superficie rotundatur, excessum Cholera significat; tales etenim homines obnoxij sunt Cholericis passionibus & curis non necessariis, quique
crapu-

eu in
sensus
amen

st, fa-
nis fœ
ndens

etiam
ad a-
n ob-

enui,
inens

nè si-
entes,

mine
onan-

litate
inge-
frons

crapula si indulserint, in furorem & Phrenesin incidunt.

15. Frontis rotunditas, *stoliditatis & impudentiae signum est.*

16. Frons multum elevata in rotundum, si capiti aliàs benè respondeat; *significat hominem liberalem, tam ergà notos quàm ignotos, latum, boni intellectus, & optimis virtutibus præditum.*

17. Rotunditas, quæ longitudini magis favet, *notat iracundulos, libidinantes, arrogantes, falsè recteq;, & quasi ingenij acumine quodam aliorum mores dictaq; & facta pungentes: In virginibus & mulieribus superbum ingenium notat, utpote quæ intemperiam Adolescentum & procorum irrident.*

18. Immoderatè rotundam frontem habentes, *nisi Phrenetici fiant, raro placida vident fata, imprimis si cri-*

ne

ne densiore coëant illorum superci-
lia, & nubilosâ pelle obducant ocu-
los, spirentq; feralem torvitatē, aut
*in undis infeliciter natantes aut navi-
gantes animam exhalant, ferro truci-
dantur, aut veneno è medio tolluntur.*

19. Rotunditas latitudini affi-
nis, non nimia neq; excedens, neq;
deficiens; *animi mansueti & mode-
sti, hilaris neq; tristis, neq; pressi nimis,
neq; ignei aut velocis præbet iudicium.*

20. Altâ fronte præditi, *vel per-
rinaces vel audaces sunt.*

21. Altitudo frontis, longitudo
nasi, & latitudo oris per supremum
labrum, si æqualitatem habeant
quantitatis, *ex iis hominis natura bene
disposita conjici poterit: sin minus;
aliquid monstri sub pectore latere, quod
natura deformitate & inæqualitate
ejusmodi propalavit, judicabis.*

22. Frons

22. Frons plana lenisq; & continua, sine rugis; *è maribus, litigiosos, si videlicet in longitudinem creverit; si in latitudinem, assentatores & timidiusculos indicat.*

23. Minus plana frons, *sagacitatem non exiguam notat.*

24. Depressa, humilis, & quasi concava frons *non est laudabilis; Virum enim effæminatum, fæminam autem intrinsecè malam notat.*

25. Aspera Frons cum fossiculis & monticulis, *versutos, Venereos, improbos, infideles, prodigos & mente nonnunquam captos judicat.*

26. Aspera & concava in medio frons, *avaros notat.*

27. Caperata frons, præsertim si rugæ extendantur in radice Nasi, *cogitabundos, tristes, severos & Melancholicos innuit.*

28. Nimis

28. *Nimis rugosa frons, non tantum facile irascibiles, sed etiam in irâ & odio pertinaciter perseverantes arguit.*

29. *Rugosa frons in altum erecta, admirationis, sâpiculè etiam stultitiæ signum est.*

30. *Qui mediam frontem simul cum superciliis contrahunt, vili lucro intenti sunt.*

31. *Frons rugis rarioribus in longum porrectis, diligentiores signat & acutiores.*

32. *Distenta in fronte cutis, remissa vitæ ac vecordia iudicium est.*

33. *Erugata frons, hominem ut plurimum Phlegmaticum, à curis semotum, superbum, Veneri & Baccho addictum prædicat.*

34. *Recta, macra, mediocris, i. e. nec lenis nimium nec aspera frons, opti-*

Nimis

optima est, & optimam tam animi quam corporis constitutionem notat.

35. *Serena ac blanda Frons, serenam mentem, item quietos, & in statione tranquillâ collocatos, modestos & compositos indicat.*

36. *At tranquilla ex porrectâq; oculis quasi subjecta, ridensq; frons, homines dolosos, assentatores, palàm benedicentes, clam detrectantes & fama proximi detrahentes arguit.*

37. *Quibus obnubilosa & torva Frons est, i. e. horribili pelle supra oculos conspicuâ, audaces, iracundi & terribiles sunt.*

38. *Demissa & obscura Frons planctui promtos facit.*

39. *Habentes curtam frontem, tempora & maxillas compressas amplis mandibulis, non tantùm strumas sæpè contrahunt; sed etiam sibi
ipsis*

ipsis propter avaritiam vitæ necessaria detrahunt.

40. Frons curva eademq; alta & rotunda, *stoliditatis & impudentia signum est.*

41. Frons circa tempora inflata, seu grossitudinem carnis habens, maxillis itidem carne plenis, *vehementem iracundiam, superbiam & ingenij grossitiem indicat.*

42. Frons pilis obsita, *beluina natura & estuantis ira hominem proclamat, raro felici morte moriturum.*

CAPVT VI.

De

Complexionibus ex

fronte in genere cognoscendis.

§. I. Quibus Frons mediocris, altior tamen, quam reliquis, nullis rugis

B

gis

gis deformata, nisi senio marceant, sæpè etiam in geminos porrecta monticulos, colore grato florens, *Sanguinei sunt.*

2. Quicumq; homines longam frontem habent atq; rotundam, citrini coloris, rugisq; immaturis notatam, *Cholerici audiunt.*

3. Fronte gibbosâ & protuberante, ac caperatâ, obnubilâ seu obscurâ, multisq; rugis intercis prædicti, *ad Melancholiam inclinant.*

4. *Phlegmaticorum quidam* nimis magnam, alboq; colore damnatam; *Quidam* erugatam, parvam & vix lineis patentem frontem habêt.

CAPVT VII.

DE

LINEIS FRONTIUM
IN GENERE.

§.I. Li-

§. I. Lineæ magnæ, *magnos & notabiles eventus, parvæ parvos & obscuros notant.*

2. Lineæ continuæ, *fortunam & felicitatem promittunt, secundum naturam Planetæ cui subjacent; intercisæ verò & vel cancellis vel circellis notatæ, adversitates & pericula minantur.*

3. Lineæ longæ, *præter calidam cõplexionem, etiam in negotiis felicem successionem & vehemētiam; breviores, tam in corpore, quàm in omnibus operibus frigiditatem & retardationem significant.*

4. Lineæ latæ, *Sanguineos, in conversationibus letos, nec sævienti fortunæ subjectos; sed propter vesaniam amoris, vitam suam non longè producentes significant.*

5. Lineæ subtiles, *frigiditatem*

cum humiditate in maribus, in fœmellis lasciviã, inertã ac malitiam denotant.

6. Lineæ parvæ & exiles multæq; negotiorum multitudinem significant.

7. Lineæ multæ, variã curarum mole pressos notant.

8. Lineæ paucæ, minus negotiorum, plus felicitatis indicant.

9. Lineæ perspicuæ & evidentiores, perspicuos Planetæ, cujus vicem sustinent, effectus & eventus; cõtrà obscuræ, debiles naturæ vires prædicunt.

10. Lineæ rectæ & simplices, uniformes ac simplex genus caloris; sicuti & in rebus gerendis constantiam & animi rectitudinem signant.

11. Moderatè inflexæ, affectibus nonnunquam elatos, sed mox sedatos dicunt.

12. Lineæ quomodocunq; in-tortæ & inflexæ, astutos, dolosos & simpliciter malos denotant.

13. Li-

13. Lineæ obliquæ & extra ordinem sursum tendentes, homines stolidos, sibiipsis placētes, rerum novarum cupidos, rebus secundis fideles, adversis infideles, suspicaces & secretorum revelatores arguunt, quibus ne nimium fidas, videto.

14. Lineæ in ramos expansæ, negotiorum distractores, vagabundos & mutabilis consilij homines designant.

CAPVT VIII.

DE

LINEIS FRONTIUM EARUMQUE SIGNIFICATIONIBUS IN SPECIE.

§. I. Quoniam superiora, videlicet cœlestia sidera, uti notum est, agunt in hæc inferiora, nullum est dubium, quin etiam signa suorum effectuum, sicuti oculis & manibus, ita etiam in fronte

B 3

expres-

expressa habeant: utpote in cuius concavitate concurrunt omnes nervi sensitivi; verum etiam observatio ante aliquot secula testatum fecit, lineas in fronte singulas singulorum Planetarum effectus in homine demonstrasse.

2. *Lineæ frontium sunt sculptura & cæli naturæq; litera, quibus nostra vel aliorum depingitur fortuna vel infortunium.*

3. *Numerus linearum pro diversitate frontium non est idem; ratione autem Planetarum, quorum effectus in se habent, numerantur certa, certis sedibus collocata, à commissurâ coronali usq; ad radicem nasi.*

4. *Prima & suprema vocatur Linea Saturni, quæ ex Rebus significat agriculturam, terræ fructus, fodinas metallicas, thesauros, edificationes, opificia impura, tenacitatem, hereditates*

tes post mortem, carcerem &c. Ex Personis, Agricolas, Metallorum fossores, lapicidas, cerdone, figulos, invidos, pertinaces, solitarios, insidiatores.

5. Subsequens linea Jovi adscribitur, quæ significat ex Rebus, dignitates Ecclesiasticas, Religionem, Regna, justitiam, honestatem, commendationes, beneficia &c. Ex Personis, magnanimos, verecundos, mansuetos, Prelatos, Episcopos, Jurisperitos, Judices, Advocatos, Nobiles, Præfectos Provinciarum & Civitatum.

6. Tertia & mediam frontem occupans Linea, Martis est, quæ ex Rebus, contentiones, rixas, malitiã, Victoriã, fortiter gesta, artem fabrilem, Chymiã, omniaq; opificia quæ per ignem fiunt, item tyrannidem, violentiam, homicidia &c. talesq; Personas notat.

7. Quarta & per longitudinem frontis

B 4

frontis infima Linea, Veneris dicitur, quæ ex Rebus, amorem, misericordiam, affabilitatem, comitatem, urbanitatem, pulchritudinem, donationes amicorum, conjugium, dotem, ornamenta & res pretiosas per conjugium partas, libidines, luxum &c. Ex Personis, comptos, saltatores, procos, mulierosos, deliciarum appetentes & conviviorum, Musicos, Poëtas, Piëtores, &c. significat.

8. Locus inter supercilia usque ad radicem nasi, tribuitur Mercurio, cujus linea una vel plures tempus & qualitem conjugij, contractus, negotiationes, omnes artes, quæ in ingenij contemplatione sunt occupata, studia honesta, novarum artium inventionem, divinationem, curiositatem, garrulitatem &c. Ex Personis, Philosophia Professores, Medicos, Mathematicos, Scribas,

bas, Cancellarios, Mercatores, Sculptores, omnis generis Artifices, ingeniosos, dolosos, callidos, instabiles &c. denotāt.

9. Lineam supra dextri oculi supercilium sibi vendicat Sol, *quæ res maximas, regna, Rempublicam, nobilitatē, Magistratus magnanimitatem, fortitudinē, splendore, & in quovis statu felicissimos honores; Ex Personis, Reges, Principes, Comites, Magistratus, Doctores, Magistros, Poetas, Notarios publicos, & quosvis honorū cupidos designat.*

10. Linea supra sinistri oculi supercilium Lunæ est, *quæ ex Rebus significat omnia quæ humore abundant, mare, flumina, studium historiarum, legationes, navigationes, peregrinationes longas vel parvas. Ex Personis, viduam, plebem, nautas, tabellarios, Legatos, Factores, piscatores, vagabundos & inconstantes significat.*

B 5

CAPVT

LINEA SATURNI

§. I. Linea Saturni reflexuosa & longa, pessimos sceleratosq³ homines denotat, quorum vultus sæpè in terram defixus est. Talem habentes, moribus ignobiles sunt, *μικροί δεσποται*, solitudinem præ societate, cœlibatum præ conjugio amantes, aliis felicitatem invidentes, calamitatem autem aliorum lætis oculis spectantes, tam in Deum Sacrilegos, quàm in homines injuriosos notat.

2. Lineam Saturni tortuosam, nævis vel semicirculis obsitam habentes, rarò ad publica rerum transferuntur gubernacula: aut si ad honores perveniunt, Rempublicam magis affligunt quàm adjuvant.

3. Si duæ virgulæ Lineam Saturni,

ni,

ni, eadem in fine bicorni existente, fecantes, conspicuæ inventæ fuerint, *Agricolis damna in agris, aliisq; Patribus familiâs in possessionibus detrimenta portendunt.*

4. Linea Saturni per totum discontinua, reliquis simul lineis disruptis & discontinuis, *hominem multa negotia suscipientem, rarò autem eadem ad perfectionem & optatum finem perducentem notat.*

§. 5. Linea Saturni plana, continua, nec nimis longa nec nimis brevis, *felicem & fortunatum in agriculturâ & opificiis manualiis hominem designat.*

6. Linea Saturni impedita, aliquantum flexuosa, non divulsa, descendens & degenerans in Mercurii lineam, *etsi bona animi confert, bona tamen fortune mirabiliter exagitat, nullumq;*

NI
ofa &
mines
erram
oribus
dinem
njugio
entes,
is ocu-
ilegos,
t.
m, næ-
aben-
ferun-
esper-
affli-
Saturni,

*nullumq̄, aut saltem perexiguum his
hospitium præbet.*

7. Linea Saturni continuo tra-
ctu in locum Mercurii descendens,
*divitias ex culturâ artium, belligera-
tione & conjugio promittit.*

8. Si in tenellâ Infantis fronte
notabilis litera aut signum quadra-
ti, vel S, vel uncus inversus, præ-
sertim in loco Martis invento fue-
rit, *vita ejus timendum erit, præsertim
concavâ fronte in medio.*

9. Linea Saturni obscurior, cæ-
teris lineis non infaustis, *divites ter-
ra fructus, thesauros, domos & here-
ditates Nato pollicetur.*

10. Circelli parvi aut verruca-
rum instar noduli, vel supra vel in-
fra vel intra lineam, *præcipitem la-
psum & damna minantur-*

CAPVT

CAPVT X.

DE

LINEA IOVIS.

§. 1. Linea Jovis recta & continua, dilucida & perspicua, Saturninâ lōgior, cui reliquæ partes faciei subcandidæ benè respondeant; Item si oculi sint aperti & nigricantes, barba crispa, genæq; subrubentes, *verecundos, Philosophiæ & Jurisprudentiæ studiosos, mansuetos atq; magnanimos commendat.*

2. Linea Jovis subflexuosa & cōtinua, *prudentiã & divitias promittit.*

3. Linea Jovis planè recta, reliquis etiam in fronte quadratâ rectis, *ingenium laudabile, mores probissimos & nihil fraudis nihilq; simulationis in homine ostendit.*

4. Linea Jovis in medio incurvata & sursum tendens, iterum reflexa, *divitias fraude partas designat.*

5. Linea

5. Linea Jovis, ferè in medio inchoata, statim circa Martis finem deflexa & incurvata, fursùm tendens, lineis itidem Martis & Veneris inflexis, *pesimos mores & stultitiã indicat.*

6. Linea Jovis longior quam Saturnina & Martis, *divitias & in omnibus rebus, quæ per Jovem significantur, successum & fortunam pollicetur.*

7. Linea Jovis unâ cum Saturni semel disrupta, *paupertatem, secundum certi temporis dimensionem, seu divitias instabiles, ingenium tamen subtile & acutum denotat.*

8. Linea Jovis, unâ cum lineis Saturni & Veneris, in concavo seu medio frontis parùm inflexa, *fortunam lentam & simplicem notat.*

9. Linea Jovis aliquoties disrupta & particulis suis inversum S representans, *damna in divitiis & rebo, quæ per Jovem significantur, portendit.*

10. Lineam Jovis ferè in fine virgula interfecans, *in senectute paupertatem ominatur.*

11. Linea Jovis continua, in fine fursùm vergēs, benè lōga, *divitias usque ad decrepitā et atē stabiles praesagit.*

12. Linea Jovis circello notata, *notabilia aut certò futura damna praedicit.*

13. Linea Jovis fracta & in medio uno apice fursum, altero deorsū vergens, *varios, fallaces, dolosos & elati animi homines prodit.*

14. Linea Jovis in ramos fursū & deorsū dispersa, *mutabilis consilij hominem notat.*

CAPVT XI.

DE

LINEA MARTIS.

§. I Linea Martis conspicua, benè colorata, longa atq; continua, nullis

nullis flexuris, Characteribus aut interfectionibus infortunata, *in genere, sanitatem corporis & longam vitam; pro naturâ autem & significatione Planetae, Ducibus belli, bombardarijs, Chymicis, Chirurgis &c. felicitatē in artibus atq; operibus suis promittit.*

2. Linea Martis valdè flexuosa, *contentiones, rixas, tyrannidem, violentiam, contumeliosos, seditiosos, praedones, audaces & inverecundos notat.*

3. Linea Martis circa lineam Jovis descendens, rursus in apice inflexa, lineâ Jovis in medio simul disruptâ existente & lineâ Veneris deficiente, *homicidia & mortem violentam portendit.*

4. Linea Martis cruce manifestissimè notata sive signata, *suspendium, in quodcunq; anni tempus per dimensionem inciderit, minatur.*

5. Idem

5. Idem etiam Crux in medio frontis, lineâ Martis absente, reliquis disruptis, *significat.*

6. Linea Martis inflexa, ut devertat circa lineam Lunæ, Lineâ Jovis brevissimâ, Veneris in medio sigma-ticâ, *casum de alto prædicit.*

7. Linea Martis ut & linea Jovis, instar signi aquarij flexuosæ, *ad certum vite tempus dimensa, periculū in aquis significant; si autē Linea Martis sola, continuo tractu sit inflexa, em per ejusmodi pericula metuenda esse præscribit, cujus certitudinē cōfirmat itidem linea Veneris taliter inflexa.*

8. Linea uncata ab utraq; parte in loco Martis, per lineam Veneris transiens, reliquis disruptis, *homicidam arguit.*

9. Idem significat virgula longa & conspicua, à loco Jovis procedens

Idem

dens per Lineam Martis & Veneris,
Martis & Veneris lineam attingens.

10. In loco Martis S grosſū ftans
erectum, lineâ Veneris bifurcatâ,
Martis parvâ; Jovis ab fente & Satur-
ni figmaticâ, *itidem homicidã indicat.*

11. Circellus in aliquo loco li-
neę Martis, *casum satis periculosum de
alto minatur.*

12. Duæ virgulæ in lineâ Martis
existentes, *damna à ferro, rebo ignitis
& Martialibus vaticinantur.*

13. Virgula crassa & perspicua,
multum protensa per locum Martis,
lineâ ipsâ vix conspicabili, *vulnera
capitis, item lesionem & morsus à Ca-
ne vel alio animali notat.*

14. Linea Martis & Saturni u-
traq; à suâ continuitate divulsæ, *le-
siones & casum designant.*

15. Linea Martis bifurcata no-
tabili-

tabiliter, *hominem tyrannicum, crudelē, asperum & dolosum signat.*

16. Linea Martis solum integra & cæteris longior, *irascibilem potentiam, & in functione suâ Martiali benè fortunatum significat.*

17. Furcinula in lineâ Martis, & supra oculum aliquem lineola, per lineam Veneris transiens, *vulnus in facie portendit.*

CAPVT XII.

DE

LINEA VENERIS.

§. I. Linea Veneris clara, continua & eleganter conspicua, *pictoria, Musica & saltatoria artis studiosos, felicitatem in Coniugio, præsertim amorem conjugalem, munditiem & rerum tam honestarum quàm pretiosarum amantes ænotat.*

2. Linea

2. Linea Veneris in medio parum inflexa & continua, & Solis non divulsa, *pietati addictos, urbanos, mansuetos, & affabiles, felix item conjugium, & dotem auctiorem prædicit.*

3. Linea Veneris disrupta per totum vel hinc inde, *infelicitatem in Conjugio futuram, item disidia & contentiones cum Conjuge signat.*

4. Linea Veneris sursum & in obliquum ab una parte supercilij versus Martis finem inflexa, *illaudatos & rusticanos mores depingit.*

5. Idem indicat Linea Veneris tortuosa, i.e. in medio concava, sursum tendens & ibidem rursus reflexa.

6. Linea Veneris à dextrâ parte versus sinistram in longitudinem flexa & declinans, *turpes notat libidines.*

7. Linea Veneris ad Nasum deflexa, & iterum ascendens recurvata, *pesimos mores demonstrat.*

8. Ex

8. Ex circellis & parvis verrucis in hac lineâ , *omnis generis libidines flagitiosissimas divinamus.*

9. Litera C grossior vel ejusmodi signum instar C in loco Veneris, lineâ vel præsentem vel absentem, *philtrea ominatur.*

10. Stellula in lineâ Veneris, *divitias in conjugio & hereditates locupletissimas pollicetur.*

11. Lineæ Veneris fororiæ & perspicuæ, *adulteriû; sin min' perspicuæ, inclinationes saltem & inordinatas libidines notant.*

CAPVT XIII.

DE

LINEIS MERCURII.

§. I. Lineas Mercurij à radice Nasi ad locum Veneris protensas, *tot iterationes Conjugij, quot lineæ conspicuæ fuerint, indicare, curiosi quidam Physi-*

*Physiognomones experientiâ edocti, præ-
tendunt; Verùm, quia contrâ aliorum
Metoposcoporum pluriû Experientia in-
venit incertitudinem, nobis itidem du-
bium de his iudicium est.*

2. Linea Mercurialis, una, recta,
& simplex in medio Mercurij loco
planè apparens, *ingenium rectum &
simplex, artibus variis & minùs neces-
sariis minùs deditum significat.*

3. Lineæ Mercuriales geminæ,
nō intercissæ, sed rectæ ac profundæ,
hominè sagacem ac facundum notant.

4. Tres lineæ in loco Mercurij
in æquali ferè distantia à se invicem
in Literatorum frontibus cōspectæ,
*absolutissimarum scientiarum Indaga-
tores, repertores & cultores indicant.*

5. Multitudo linearum Mercu-
rij, *multitudinem mendacii & inquietu-
dinis in homine, præsertim in Mulie-
ribus pronunciat.*

6. Disfru-

6. Disruptio & inconcinna linearū Mercurij contactio, *loquacitatē, obtrectationē & dolos præfigurat.*

7. Circelli parvi aut verruculæ in lineis aut loco Mercurij conspicabiles, *Falsarios signant.*

8. Lineæ Mercuriales in altum bicornes, *inconstantia in Disciplinis & artibus addiscendis innuunt.*

9. Vtrinq; à lineis Mercurij lineæ deorsū versus hircuos flexæ, *candidum & apertum, impatiens autem injuriarum & iniquitatis ingenium designant.*

10. Lineæ Mercurij discontinuæ & sese invicem fecantes, *non tantum garrulos & dolosos, sed etiam simulatores & dissimulatores, argutys atque ineptiis suis damnum sibi ipsis concilians res indicant.*

11. Linea Mercurij, cui virgula Luna-

Luna-

Lunatica annexa sursum vergens, *hominem nunc divitem nunc pauperem, raro sibi thesauros acquirentem; sed rerum suarum, arte partarum insigniter prodigum, Veneri & Baccho easdē consecrantē, ut & vagabundum testatur.*

12. Lineæ duæ sub loco Mercurij, per radicis Nasi transversum euntes, *divitias post paupertatem extremam, servitijs atq; officiis partas, sed non sine eximio Dominorū detrimento, salacitatē etiam aliquando indicant.*

13. Pili molles & subflexuosi in loco Mercurij seu supra radicem nasi paululum, *ita ut non attingant supercilia utrinq; magnanimitatem & maximæ virtutis animi argumenta sunt; si autem erecti fuerint, timiditatem & dolos arguunt.*

CAPVT

CAPVT XIV.

DE

LINEA SOLIS.

§. I. Quibuscunque supra dextrum oculum regia illa solaris linea, perspicua, luculenta, & simplex cōspicitur, sine ullis intersectionibus, semicirculis & tuberculis parvis, *clari, splendidi atq; nobilis animi indicium habent, & non rarò, in quocung; etiam statu quis vixerit, dignitates confert.*

2. In pueritiâ statim, si linea hæc, tenuis licet, hominis fronti insculpta fuerit, *eundem clarum, Principibus & Regibus amicum atq; familiarẽ futurum prædicit.*

3. Linea Solis discontinua & interrupta, maculis & verrucis deformata, *Principum & Magistratum iras in habentem minatur.*

C

4. Locus

ens, ho
perem,
sed re-
gniter
de con-
atur.
Mercuri-
m eun-
extre-
as, sed
mento,
cant.
uosi in
dicem
ingant
ritatem
umenta
timidi-

CAPVT

4. Locus Solis benè elevatus, absente lineâ, ad dignitatem aspirantes; depressus verò & quasi cavus, humilitati dicatos innuit.

5. Linea Solis cum lineâ Lunæ conjuncta, hominem fortunatissimum pronunciat.

CAPVT XV.

DE

LINEA LUNÆ.

§. 1. Linea Lunæ recta & continua, hominem in studio Historiarum, peregrinationibus tam terrestribus quàm navalibus, ut & piscationibus fortunatum ait.

2. Linea Lunæ in Virgine si reperiatur inviolata, nuptias seu conjugium illi cum nobili & eminenti Personâ promittit.

3. Linea Lunæ disrupta, exilis & discontinua, parùm commodi ex itineribus presagit.

4. Cir-

4. Circelli aut verrucæ in lineâ
Lunæ, odium vulgi, ut cursorum, ne-
gotiatorum, piscatorum & c. portēdunt.

CAPVT XVI.

DE

LINEARUM FRONTIS
DIMENSIONE AD CERTUM
ÆTATIS ANNUM.

§. I. *Quemadmodum Chiromātia
ex observatione Virorum Clarissimo-
rum multijugâ, certas linearum suarū
& longarum & brevium, principalium
& minus principalium, à principio ad
finem usq̄, mensurationes tradit: ita, li-
cet usq̄, ad hoc tempus nemo Physiogno-
monum de linearum frontis dimensione
aliquid, quod sciã, publico scripto evul-
gaverit, ex observationibus tamen no-
tabilium eventuum seu casuum, certū
est, easdem certas annorum partes ab*

ANTHROPOSCOPIÆ

utero materno seu Nativitate, usq; ad extremitatē vitæ hominis, ex quibus de fortunâ aut infortunio temporis judicatur, in se continere: maximè autem in Lineâ Martis, quæ vitæ longitudinis aut brevitatis indicium præbet.

2. Initium quatuor linearum, videlicet Saturni, Jovis, Martis & Veneris, sumitur à parte dextrâ frontis ad sinistram, quarum medietas prima trigessimum ætatis annum significat; altera pars in quatuor partes divisa, à trigesimo usq; ad septuagesimum se extendit, cujus medietas quinquagesimus annus est; quod extra superciliarum apicem excrescit, in lucro aut detrimento restat.

3. Linearum Solis & Lunæ initiū, capitur ab initio superciliarū, circa radicem nasi, quarum media pars, ut in præcedentibus, semper trigessimum ætatis annum indicat, & sic deinceps.

4. *Linea Mercurij mensurantur & in latum & in longum: In latum, s̄ videl: volueris explorare tempus Conjugii, cuius incertitudo tamen ante hac significata est, dimensio fit ab apice dextri supercilii ad apicem sinistri, medietate trigesimum annum significante; In longum, à radice nasi incipiendo usq; ad lineam Veneris, medietate primâ iterum trigesimum etatis annum significante.*

CAPVT XVII.

DE

SUPERCILII.

§. I. *Supercilia longa, arrogantiam, inuerecundiam & ferocitatem notant.*

2. *Supercilia longa, multorum pilorum, Virū res magnas & arduas meditantem significant.*

3. *Supercilia adeò longa, ut sese exten-*

extendant usq; ad tempora, *derisorè,*
simulatorem, & subsannandi vitio la-
borantem indicant.

4. Supercilia in totum demissa,
i.e. dependentia, invidos & mordaces
depingunt.

5. Supercilia circa radicem nasi
 descendunt & circa tempora fursu
 elevata, *naturæ caliditatem maximam*
in verecundiam insatiabilitatem & ho-
minem porcis similem denotant.

6. Supercilia planè dependen-
 tia, vel oculis imminetia, *ingenio-*
sum quidem; sed in artibus cognitum in-
vidum significant.

7. Supercilia multorum pilorū,
multas cogitationes, tristitiam & lo-
quelam plenam ac crassam innuunt.

8. Valdè densa, scilicet pilis, ut
 ne cutis quidem transparere queat,
 & in latum coeuntia supercilia, *im-*
pios, fures, lenones, deceptores & homi-
cidas notant.

9. Su-

9. Supercilia rara, & mensurata magnitudinis, *equale temperamentum, sed imbecillitatem in homine ingenioso & secretorū indagatore significāt.*

10. Supercilia in principio ad hircos sese incurvantia, *ingeniosum in rebus malis, prestigiatores, & joculariores produunt.*

11. Supercilia arcuatim protensa per locum temporum ferè usq; ad genas, *negligentem & fatuum significant.*

12. Supercilia arcuata, ita ut cornu nasi convenienter attingant, *hominē ingeniosum & subtilitatis studiosum praefigurant.*

13. Arcuata supercilia, quæ frequenter elevantur, *iracundum, stomachabundum, gloriosum, audacem, superbum, seditiosum & cæde aliorum gaudentem arguunt.*

14. Supercilia planè nuda pilis, *Sapiculè Veneream luem vel certè sanguinis intemperiem notant.*

15. Supercilia per rectã lineam coëuntia, *Veneficas & Impostores, vix placidã morte morituros ominantur.*

CAPVT XVIII.

DE

CILII SEU PALPEBRIS.

§. 1. Palpebræ superiores oculorum, cooperientes inferiores, *longævos & meditabundos notant.*

2. Vesiculæ palpebrarum superiorum dependentes, *somnolentum; inferiores verò ebriosum & effæminatam significant.*

3. Tenues palpebræ, *sanitatem & piam mentem significant.*

4. Qui grossiores habent palpebras, *res procul distantes videre possunt.*

5. Palpe-

5. Palpebra superior, inferiùs detracta, adeò ut album oculi obtegatur, *in morbo acuto, mortis periculũ denunciat.*

6. Palpebræ superiores, ad inferiores declinantes, rubore obductæ, *potatores strenuos significant.*

7. Crebra palpebrarum palpitationo, *meticulosos & ad Maniam inclinatos ait.*

8. Inferiùs arcuata cilia, *mendam & callidum significant.*

9. Solida & nigra cilia, *perfectiũ & constantem animum indicant.*

10. Pili palpebrarum deorsum pendentes, *hominis imprudentis atq; Jalacis argumenta sunt.*

11. Pili in palpebrâ alterutrâ diversicoloris, *inconstantis ac levis animi ex se ipsis dant iudicium.*

12. Anguli oculorum per palpebras

bras facti, carnosi & eminentes, ebri-
ositate; dilatati, oculorum ægritudi-
nem signant.

13. Palpebræ si breviores sint,
adeò ut vix claudant oculos, hominẽ,
qui valetudine adhuc bonã fruitur, ex
nimiã siccitate interiturum; sin adver-
sã jam debilitetur, jam jam obiturum
notant.

14. Hirci valdè carnosi, ruben-
tes & albuginem oculi ex parte ob-
ducentes, in hominibus ruffis, mali-
tiam, iniquitatẽ & tyrannidẽ propalãt.

15. Anguli oculorũ benè com-
mensurati, laudabilis ingenii hominem
ostendunt.

CAPVT XIX.

DE

SITU OCULORUM.

§. I. Oculi valdè prominentes,
asininum ingenium, dure cervicis, in-
ver-

verecundum & loquacem hominem ostendunt.

2. Prominentes & tumidi oculi, *dolosum atq; insidiosum produnt.*

3. Prominentes furtum oculi, *Vanitatem in rebus ac sermone, ferociam ac ingluviem; deorsum verò, immites ac implacabiles notant.*

4. Prominentes Sangvinei coloris oculi, *ebriosos, gulosos, & iracundos ostendunt.*

5. Oculi prominentes caesi, *iniqui & incompositae mentis Virum notant.*

6. Prominentes oculi cum tumidis supercilijs, *dementiam dicunt.*

7. Prominentes oculi, sicci & tamen quasi radios de se spargentes, *simpliciter mali judicandi sunt: significant enim homicidas, patricidas, puericidas & venenorum propinatores.*

8. Concavi & magni oculi, *maestuos-*

suetos & bovinos, aliququaliter tamen malignos notant.

9. Concavi & parvi oculi, *dolosos, irvidos, insidiosos & proditores, aliquando etiam fratricidas; quod si unà ficcifuerint, sacrilegos innuunt.*

10. Concavi, intenti ac in obtutu defixi hærentes oculi, *probos mores, itidem leniter sese instar aquæ in vase moventes, naturã optimam præsertim fidelitatem significant.*

11. Oculi concavi in longum quasi, seu in longitudine vultus positi, angulis ab utraque parte latis & carnosus existentibus, *malitiosos ac planè nequam homines exhibent.*

12. Concavi & fluidi oculi, si intenti sint, *subdolos; sin minùs, dementes notant.*

13. Mediocriter positi, neq; nimis prominentes, neq; nimis cavi
oculi

oculi, magnanimos, fideles, candidos
& morum benè dispositorum homines
demonstrant.

CAPVT XX.

DE

OCULORUM QUAN-
TITATE.

§. 1. Oculi valdè grandes non
probantur: pigritiam enim & tardita-
tem ingenii significant.

2. Oculi magni & lividi, invere-
cundos, inobedientes, sevos ac invidiosos
notant.

3. Una pupilla major altera, ini-
quitatem maximam in homine significat.

4. Oculi magni & supercilia lō-
ga, cuiusvis doctrina applicabiles, brevis
tamen vita homines notant.

5. Justæ magnitudinis oculi, ju-
stos, ingeniosos, prudentes & laudabilis
natura homines ostendunt.

6. Oculi parvi & rotundi, *mali-
tiam semper repetentes, nec unquam
deserentes signant.*

7. Oculi nimis parvi, *timidos,
avaros & libidinosos; qui, si insimul
inconcinni fuerint, vitiosam in homi-
ne materiã, animiq. intemperie dicunt.*

8. Parvi & concinni oculi, *ma-
gnum & divinum lumen in intellectu
significant.*

9. Latæ pupillæ, *pravis moribus
obnoxios dicunt.*

10. Oculi nec nimis magni nec
nimis parvi, sed mediocres, ad cœle-
stem colorem vel nigredinem decli-
nantes, *naturæ bonitatem, penetrabi-
lem intellectum, & fidelitatem in ho-
mine præfigurant.*

CAPVT XXI.

DE

QUALITATE OCU-
LORUM

§ 1. DE

ÆQUALITATE ET
INÆQUALITATE.

§. 1. Orbes oculorum inæquales, *stolidos, iniquos, infideles & nefarios homines signant.*

2. Inæquales pupillæ, earundēque tūm inæquales circumrotationes, tūm discolor aspectus, *tales homines ostendit, quorum domestica bona variis ærumnis à demone vexantur.*

3. Inæquales pupillæ, frequenter circumcurrentes, *scortatores, cognatorum proditores & veneficia molientes arguunt.*

4. Inæquales, aversa, & conjunctim se moventes pupillæ, *pigrity à bonum intermittentes, mala consilia perficientes & animi furore exagitados omnia pervertentes prædicunt.*

5. Æquales pupillarum orbes,

CUM

cum alijs signis concinnis, *Justitia amantes & nemini nocentes, sed erga quemcunq; officiosos notant.*

CAPVT XXII.

DE

COLORIBUS OCULORUM.

§. 1. Subnigri oculi, *timiditatē & cicurem naturam significant.*

2. Valdè nigri oculi, *dolosos & callidos; sed unà timidos denotant.*

3. Cærulei oculi magni, stantes & splendentes, *optimis moribus præditos, animosos, profundi intellectus, fideles, officiosos & liberales dicunt.*

4. Oculi cærulei cum multâ humiditate, *dolosos, seruos atq; avaros ostendunt.*

5. Cæsi oculi quasi albicantes, *timiditatem notant.*

Cæsi

6. Cæsi & semicrocei oculi, *deceptores & iniquos homines, eorundemq; feros mores præfagiunt.*

7. Cæsi oculi parvinimis, *versipelles & illiberales ajunt.*

8. Cæsi oculi sicciore, *homines injustos signant.*

9. Cæsi oculi subvirides, *robur & vires corporis indicant.*

10. Aquilus oculorum color, *qualis in ove conspicitur, stolidos & simplices homines notat.*

11. Flavi seu medij inter nigrum & album oculi, *ingeniosos, animosos atq; robustos designant.*

12. Caprinus oculorum color, seu squalidè flavescens, *cerneendi claritatis & optimorū morum indicatiū est.*

13. Subrubidi oculi & quasi sanguine subfusi, *iracundiam arguunt.*

14. Huic rubedini siccitas juncta, *majori iracundia adstipulatur.*

Justitia
ed erga

CU-

iditate

fos &
nt-

tantes

is præ-
tus, fi-

t.

tā hu-

varos

antes,

Cæsi

15. Rubri & fluentes, seu valdè humidi oculi, *ad computationes protensos; non rarò etiam palpebris rubore subfufis ad veneficia protensos dicunt.*

16. Igniti oculi, *inverecundos, & beneficiorum exprobratores arguunt.*

17. Albuginem subnigram in oculo habentes, *aut modò honorati aut certò futuri sunt.*

CAPVT. XXIII.

DE

CIRCULIS OCULORUM.

§. 1. Circuli Iridis colorem in asperis & siccis oculis repræsentantes, *ad iram & opera Venerea protēfos, vanitatumq; sectatores designant.*

2. Circuli, Iridis colorem in oculis humidis habentes, *forte, magnanimios, recti consilii & grati eloquij homines notant.* Circu-

3. Circuli in oculis candidi, *inbecilles & pavidos indicant.*

4. Varij coloris circuli in oculis, *homines fraudulentos testantur.*

5. Circulus inferior viridis, superior v. niger, *furum pecuniarum, injustum & cum Mulieribus obscenè ac turpiter conversantem depingunt.*

6. Circulus unus angustus subniger, alter igneus seu fangvineus & latus, *Virum prudentem, justum, & parentes supra modum liberos suos amantes denotat.*

7. Venulæ supra circulos in albo hinc inde dispersæ; fangvine plenæ, rubescentes, *iracundos & vinosos dicunt.*

CAPVT. XXIV.

DE

OCULORUM MACULIS
GUTTULIS SEU GRANULIS.

68 ANTHROPOSCOPIÆ

§. 1. Oculi maculosi, præsertim maculas perspicuè albicantes, nigricantes, vel sanguineas circumquaq; in circulis habentes, *hominē pessimi ingenij, verbosum, ad perditiones & homicidia inclinatum ostēdunt.*

2. Maculosi oculi parvi, *quæstiosos, omnia lucrificans agentes, adulatores, & timidos designant.*

§. 3. Grana æqualia in fulvis oculis, *morum agrestium, injuriarum, & adulterij nota sunt.*

4. Guttulæ sanguineæ in nigris oculis, *venenorum propinatores & sicarios arguunt.*

5. Maculæ pallidæ in nigris oculis, *ut mangones, ita deceptores & Insidiatores notant.*

6. Calculi cærulei & flavi, æqualiter circa pupillam visi, *furtivum ingenium ostendunt.*

7. Cal-

7.
& qua
turno
lis hor
8.
sti, &
micar
crude
gnifica
9.
ignis
lidis,
cæsiis
nem sa
plebile

S T A

7. Calculi ignei subalbicantes, & quasi subnigro colore misti, *taciturnos, prudentes, iustos ac bonæ indolis homines depingunt.*

8. Calculi pallidi, igneis admisti, & simul cæsi, in oculis magnis micantibus, igneis & latè patentibus, *crudelè & rapacissimum ingenium significat.*

9. Grana quadrangularia, instar ignis sublucentia, unà cum alijs pallidis, hiscè igneis permista circulis, cæsiis pupillam ambientibus, *hominem sævum & humano sanguine inexplebilem signant.*

CAPVT. XXV.

DE

STATU ET MOTU
OCULORUM.

I. Stan-

§. 1. Stantes & humidi oculi, *pavidos & misericordes notant.*

2. Stantes & sicci oculi, *stolidum & perturbata mentis hominem præfigurant.*

3. Stantes & pallidi oculi, *barbos & stupidos produunt.*

4. Cuicumq; homini stantes, cæsi & obscuri oculi fuerint, *cum illo amicitia arctam colere, aut illū itineris comitem sibi adungere non consultum est; dolosus enim & extrema calamitati contra socium invigilans est.*

5. Stantes & in alium intuitu infixi oculi, quorum supercilia elevantur, *decipiendi desiderium, prava consilia & iracundiam vaticinantur.*

6. Subintuentes oculi, *malevolentie & amoris ferventia, intenti tamen in res suas ingenii, præsertim in hominibus morosis signa sunt.*

Stan-

7
culi,

8.

tia &

9.

mul

tia a

cellu

10

expo

vent

rum

vis se

11.

tes, p

nes a

12

bati,

mine

fecto

13

7. Stantes magni, & subruffi oculi, *ingluviei & salacitatis testes sunt.*

8. Tales infra spectantes, *injustitiae & impudentiae argumentū præbēt.*

9. Stantes parvi oculi, fronte simul & supercilijs contractis, *avaritiae deditos, quoquo modo quodvis lucellum aucupantes denotant.*

10. Stantes parvi oculi fronte exporrecta & palpebris sæpè se moventibus, *Virum amabilem, disciplinarum addiscendarum curiosum, & cuiusvis scientiae se applicantem designant.*

11. Oculi frequenter se moventes, *profundi ac sani intellectus homines depingunt.*

12. Oculi se movētes & quasi turbati, *suspiciosum & fidei expertem hominem, ostentatorem magis, quàm effectorem rerum suarum describunt.*

13. Oculi parvi cum palpebris,
velo-

72 ANTHROPOSCOPIÆ

velociter & frequenter se moventes,
pesimum ingenium arguunt.

14. Oculi palpebris immotis,
se solum moventes, *confidentes & in-*
rebus arduis audacissimos signant.

15. Circumcirca se moventes &
obscuri oculi, *ganeones & libidinosos*
ad vasa niam usq; dicunt.

16. Oculi cum tarditate se mo-
ventes, *tardos, inertes & iracundos de-*
monstrant.

17. Mediocriter sese moventes
oculi, *naturæ bonitatem & affectuum*
mediocritatem in homine significant.

18. Vibrantes oculi *dolosos*; quasi
itidē magni fuerint, *libidinosos dicunt.*

19. Vibrantes, quasi salientes,
splendidi & lucidi oculi, *ingentem*
spiritum & excelsam maximorum o-
perum facultatem, animæ effectricem
significant: ad iracundiam tamen cele-

res,

res, g
design

20.

culi, t
strum

21.

persid
indice

22.

dente
nis &fundi
cundi

23.

bidi o
mines

24.

entes,
ptum

25.

obscu

res, gloriabundos & Epilepsie vicinos designant.

20. Vibrantes atq; tumentes oculi, homines in gluvie amantes, & Instrumentis Musicis gaudentes denotant.

21. Vibrantes & turbidi oculi, perfidie, injustitie & extremae audaciae indices sunt.

22. Oculi sese frequenter claudentes & humidi, justae magnitudinis & splendentes, optimi consilij, profundi & amabilis ingenij, ut & verecundia signa sunt.

23. Claudentes sese, sicci ac turbidi oculi, temerarios ac malignos homines notant.

24. Oculi frequenter sese aperi- entes, & aperti stantes, animi conceptum unicuique rei intentum dicunt.

25. Aperti semper humidi oculi, obscuri, cum miti aliâs atq; amabili

D

aspe-

74 ANTHROPOSCOPIÆ
aspectu, *probi ac in rebus suis accuratissimi hominis indicium habent.*

26. Aperti, sicci & relucens oculi, *inverecundiam designant.*

27. Apertis oculis quasi dormientes, *timidos instar leporū monstrant.*

28. Claudentes & aperientes se per vices oculi humidi; *prudentes, & artium tam inventores quā ex-cultores significant.*

29. Tales sicci, *Insidiosos & deceptores notant.*

30. Tales iterum pallidi ac tremantes, *ingenij ac mentis à recte rationis tramite aberrationem significant.*

31. Nictantes & palpebrizantes oculi, *imbecillitatem corporis & timiditatem animi testantur.*

CAPVT XXVI.

DE

OCULORUM SPLEN-
DORE ET OBSCURITATE.

§
res, p
in qu
discip
ximā
mos h
2.
dento
guran
3.
gnum
tis se
4.
prægn
tes, n
mi ino
5.
fangu
dacia
6.
tos &

LIB. I. CAP. XXVI. 7

§. 1. Lucidi oculi, optimos mores, prudentiam & ingenium præclarum in quovis homine, præsertim in milite, disciplinam militari præcellentem, & maximam vigilantiam atq; industriam ad summos honores conscendentem notant.

2. Oculi instar marmoris splendentes & caprini, stoliditatem præfigurant.

3. Oculi gemmarum instar magnum lumen habentes, hominem fur-
tis se oblectantem notant.

4. Oculi fulgentes, concinni & prægrandes, rotunditatem declinantes, nobilissimæ naturæ & nobilis animi indices sunt.

5. Oculi splendentes cæsi vel sanguinei, fervorem in negotijs & audaciam quandam significant.

6. Splendentes nigri oculi, astutos & malignos homines produunt.

D 2 7. Splen-

76 ANTHROPOSCOPIÆ

7. Splendentes, nigri & subrubentes oculi, *ad omnis generis turpitudines proclives faciunt.*

8. Splendentes & torvè videntes oculi, *in actionibus præproperè procedentes, furiosos & nequissimos homines signant.*

9. Splendentes, concavi & parvi oculi, *proposita sua dissimulantes, insidiantes, omnia cupientes, & crudeles notant.*

10. *Splendidi oculi instar galorum & corvorum, *luxuriam & lasciviam tam in maribus quam in feminis demonstrant.*

11. Tenebricosi & sicci oculi, *imprudentes, superbos & invidios arguunt.*

12. Tenebricosi & parvi oculi, *multiplicis animi homines, malorū artifices, & in omnibus rebus mutabiles demonstrant.*

13. Cali-

13.
intēper
rint su

ad om
sertim

14.
trucul

gnifica

15.

stæ m

plinis

homin

16.

eti oc

dunt.

N.

S.

liqua

13. Caliginosi & squalidi oculi, intemperantes & dolosos; qui si unà fuerint sublividi & cadaverosi, sicarios, & ad omnis generis facinora, caedes praesertim protensos dicunt.

14. Truces atq; minaces oculi, truculentum atq; immane ingenium significunt.

15. Oculi obscuri, humidi & iustæ magnitudinis, constantem, disciplinis habilem, verecundum ac parcum hominem denotant.

16. Inæqualiter colorati & affecti oculi, meticulosum hominem ostendunt.

CAPVT XXVII.

DE

NASO ET NARIBUS.

§. I. Magnitudo Nasi quoad reliquas faciei partes benè proportionata,

D 3

nata,

nata, uti parvitate *melior est semper,*
ita etiam Viri probi, citò autem irasci-
bilis indicium est.

2. Nasus ad os usq; porrectus,
 cum decenti amplitudine; *probum,*
liberalem, constantem, & minus timi-
dum significat.

3. Valdè magnus Nasus, *nasutū*
faciens, hominem aculeati ingenij ac
invidi, opera sua propria admirantem,
aliena autem irridentem; Verbo: nimis
acriter de aliis judicantem atque irrisa-
rem notat.

4. Nasus rectus, *satis probum;*
 obliquus *animi obliquitatem & su-*
turam corporis egritudinem pronunci-
at, fortassis etiam lesionem in aliquâ
parte corporis.

5. Nasus faciei non benè adpro-
 portionatus, *peffimos mores, & insi-*
gnem clanculariam malitiam in effæ-
minatis ostendit.

6.

tus, à p
 ac conj

7.

consilii
 lascivi
 furtiv

8.

nem v
 dping

9.

tia sig

10.

porcin
 maxi
 peten

H.

graci
 ingen
 vatur
 nota

6. Benè autem & rectè dispositus, à pueritia statim probum, fortem ac constantem designat.

7. Nasus nimis parvus ac brevis, consilii mutabilitatem, rapacitatem, lasciviam, imò etiam tergiversum & furtivum ingenium notat.

8. Nasus in medio latus, hominem verbosum & egregium mendacem dpingit.

9. Nimis crassus Nasus impudentia signum est.

10. Nasus in extremo grossus, porcinum & indisciplinabile ingenium, maximè autem Venereos congressus appetens designat.

11. Nasi extremum acutum & gracile, iracundos, instabiles, & levis ingenii homines; quod, si unà incurvatum sit versus os, valdè lascivos denotat.

12. Nasus mediocriter longus, bonam naturæ constitutionē significat.

13. Nasus à fronte ad os incurvum ductus, *inverecundos & fures arguit.*

14. Nasus in superiori parte depressus, *fœmiream levitatem, animi inbecillitatem & quandoq; stultitiam signat.*

15. Nasus concavus, cum fronte rotundâ *sursum eminente, luxuriosos notat.*

16. Nasus aduncus seu Aquilinus, benè aliàs proportionatus, in Sanguineis *magnanimitatem, liberalitatem & bonum ingenium; In Cholericis autem iracundiam cum vindictâ conjunctam describit.*

17. Aquilinus Nasus, à fronte statim eminens, *irascibiles valdè & impetuosos depingit.*

18. Nasus

18. Nasus Aquilinus, apice ad supremum labiū flexo, rapaces, praedones & homicidas notat.

19. Nasus ante frontem valdè incurvus, impudentiam, furacitatem & rapacitatem ostendit.

20. Ex Naso acuto, collo longo, & voce acutâ Cholericus judicantur.

21. Rotundus Nasus, magnanimum, sed jaçt abundantum praedicat.

22. Simus Nasus, pusillanimes & insigniter luxuriosos indicat.

23. Nasus rubeus & ad modum fragorum tumidus, si unâ corporis statura brevis sit cum grossitie, ebriositatem seu vinolentiam signat.

24. Nares patulae si fuerint, robustos, ad iram pronos ac pertinaces notat.

25. Nares amplae, maxillae carnosae, & genae depiles, Phlegmaticam cõplexionem asserunt.

82 ANTHROPOSCOPIÆ

26. Narium pars admista fronti, *bona & honesta compositionis*; sejuncta nec nimis alta nec nimis humilis, descendente quadam quasi lineâ, *Virilitatem, constantiam & prudentiam significat.*

27. E Naribus planè obstructis & perangustis *fatuos cognoscito.*

28. Parvæ Nares, *naturam perversam; Minimæ, servilia & furacia ingenia ostendunt.*

29. Sursum distentæ nares, *misericores notant.*

30. Nares rectæ, in quibus cartilago non conspicitur, *malum temperamentum & loquacitatem significant.*

31. Pili narium copiosi & crassi, *animum obstinatum; pauci verò & molles, facilem docilemque hominem designant.*

CAPVT

GE

S
te en
tis m

2.

min

Et at

3

me

lice

mix

sæ,

es,

fi h

lan

fla

inf

sun

inf

sun

CAPVT XXVIII.

D E

GENIS SEU MAXILLIS.

§. 1. Mandibulæ in superiori parte eminentes & longæ, *in rebus illicitis malitiosos arguunt.*

2. Maxillæ eminentes & curtx, *minorem quidem malitiam; sed detractionem & invidiam notant.*

3. Maxillæ hoc modo temperamentum hominis ostendunt; videlicet, si rubicundæ fuerint, cum admixtâ albedine, mediocriter carnosæ, *Sanguineos*: si macilentæ & tenues, colore fusco & citrino, *Cholericos*: si lividæ cum paucitate carnis, *Melancholicos*: si grossæ, dependentes & flavæ quasi, *Phlegmaticos indicant.*

4. Buccæ unâ cum timporibus inflatæ, *vehementis iracundia signa sunt.*

5. Ma-

5. Maxillæ rotundæ & eminentes, *dolosos hominum mores & invidiam indicant.*

6. Oblongæ genæ, *nugaces & vaniloquos dicunt.*

7. Maxillæ grossæ & carnosæ, *grossam naturã & vinolëtiã testatur.*

8. Maxillæ prolixæ, *importunam loquacitatem ajunt.*

9. Genæ parvæ ita situatæ, ut ab oculis quasi abscissæ videantur, *gravantium humorum in corpore plenitudinem significant.*

10. Maxillæ nimium tenues, *malignitatem & furacitatem arguunt.*

11. Pilosæ genæ, (quas Cicero exprobrat Pisoni, dicens; Non pilosæ genæ me deceperunt, nec vultus totus) *tarda lingua, stupidos, seros & obscænorum morum homines notant.*

12. Genarum contractiones in
tristi

tristi
stia
& ac
13
bent
mis
& se

gro
bet
2
fur
ne
rie
jus
me

tristi facie, *Melancholiam & cordis tristitiam*; in rubicundâ & læta, *stultos & adulteros designant.*

13. Genæ benè dispositæ, subrubentes, mediocriter carnosæ, nec nimis breves, *naturam benè dispositam & felix ingenium denotant.*

CAPVT XXIX.

DE

LABIIS.

§. 1. Labia magna seu crassa & grossa, *risus facilitatem & ingenij hebetudinem definiunt.*

2. Superius labrum crassum & superinferius dependens seu eminent, *suspensum ingenii, injuriosum acuarie fortune hominem notat.*

3. Inferius labrū superiore majus, *suspiciosos, & irrisores; ingenio tamen satis acutos ostendit.*

4. Labra exilia in ore magno, superiore paululum eminēte, & angulis laxis, *magnanimos & fortes signant.*

5. Exilia seu subtilia labra in ore parvo, *imbecilles, timidos, versutos & dolosos notant.*

6. Labra subtilia & dura circa caninos dentes prominentia, *falsū, indocilem & beluinum ajunt.*

7. Labia subtilia laxa, & in extremitatibus conjuncta, *Veridicum & magnanimum referunt.*

8. Labia cum gingivis supra dentes præ eminentia, *hominem clamosū, maledicum & ad rixas atq; injurias inclinatum monstrant.*

9. Labium inferius dependens *inertiam notat.*

10. Labium inferius tumēs, *subdole iracundos & voraces sine dubio arguit.*

II. Sūpe-

II. Superius labrum mediocriter prominens, *probum, justum ac prudentem designat.*

12. Labium inferius nimis prominens, *imprudentiam & simplicitatem depingit.*

13. Nimis humida labra & infimul os humidum, *timiditatē & malignitatem ostendant.*

14. Labiorum color rubicundus & benè temperatus, *temperatam complexionem & bonam sanitatem notat.*

15. Labia intrinsecus non rubētia, seu sublivida, *egritudinem presentem aut citò futuram presagiunt.*

16. Labium inferius laxum, valdè rubicundum, in fœminâ *maximā libidinem & impudentiam arguit: in Viris, oculis eorundem etiam risivis, scortatores & luxuriosos notat.*

17. Labia blanda parumper riden-

88 ANTHROPOSCOPIÆ
dentia, in lato vultu, quandoq; libi-
dinosos, quandoque etiam dolosos & fu-
rases innuunt.

18. Labia pilosa itidem luxurio-
sos notant.

CAPVT XXX.

DE

ORE.

§. 1. Os magnum & latum, viri-
les, bellicosos & audaces signat.

2. Valdè exfertū os, labijs crassis
& retundis, extrinsecus inverfis exi-
stentibus, suum more voraces, stultos
& ad Epilepsiam inclinatos notat.

3. Os angustum & parvum, pa-
cificum & timidum, infidelem tamen
ostendit.

4. Parvum os exterius proten-
sum, insidiarum & morum reprob-
um nota est.

5. Os

LI

5.

mi, c

ei deo

6.

sceler

ro; i

riti a

7.

torq

borat

§.

vel

mal

2.

long

3.

& fi

lasci

5. Os valdè dissectum, *stolidissimi, crudi, immitis, garruli & ingluvi-
ei dediti hominis iudicium est.*

6. Cavum os veluti *dissectum*,
scelerositatis & intemperantiae in Vi-
ro; in foemina *desertionis ma-
riti argumentum praebet.*

7. Quando os in loquendo cō-
torquetur, *catharritio hominem la-
borare, aliquoties Experientia edocuit.*

CAPVT XXXI.

DE

DENTIBUS.

§. I. Dentes continui superiùs
vel inferiùs, *bellicosos quidem; sed
malè moratos ostendunt.*

2. Magni, firmi & spissi dentes,
longævos & fortes notant.

3. Dentes canini, longi, exserti
& firmi, *dolosos, lurcones, irascibiles &
lascivos arguunt.*

4. Den-

90 ANTHROPOSCOPIÆ

4. Dentes rari, minuti ac debiles, *vita brevitatem & totius corporis debilitatem innuunt.*

5. Grossi atq; lati Dentes, bene conjuncti & recti, *bonum ingenium indicant, intus sive foris declinantes simul, lascivos denotant.*

6. Longi, acuti & fortes Dentes, *suspiciosos, invidos, infideles ac gulosos exhibent.*

7. Acuti & recti dentes, *valdè irascibiles notant.*

8. Dentes alij lati, alij spissi, alij conjuncti, alij sejuncti, *homines sagaces quidem & ingeniosos, invidos tamè & facile in utramq; partem convertibiles ostendunt.*

9. Dentes rheumate pleni, *vitiũ capitis aut Stomachi, multosq; vitiosos humores exhibent.*

10. Dentes siccissimi, omninò
humi-

LIB.
hum
in fa
pradi
dical

§.
balb
aut p

2.

bilia

3.

etia

tura

nota

per

lian

&

LIB. I. CAP. XXXI. & XXXII. 91
humiditate privati, in agroto moriẽ;
in sano futuram citò agrotationem
predicunt: hòc ipso enim humidum ra-
dicale absumptum esse indicatur.

CAPVT. XXXII.

DE

LINGUA.

§. 1. Lingua deorsum conversa
balbizans, Diarrhæam aut præsentem
aut futuram, teste Hippocrate, notat.

2. Lingua longa & rubea, lauda-
bilium morum & sapientiæ indiciũ est.

3. Lingua subtilis, ingenium
etiam subtile, bitiosam tamen tempera-
turam, ut & fallaces & insidiosos de-
notat.

4. Lingua alba miseriam & pau-
pertatem minatur.

5. Lingua diversicoloris, discra-
sian seu malam dispositionem pectoris
& ventris ostendit.

6. Lin-

6. Lingua longa, grossa & rotūda adeò ut eâ ipsâ quis nasum abstergere possit, *bovinam & intractabilem naturam in Phlegmaticæ complexionis homine innuit.*

7. Lingua velox, *corruptionem repentinam verborum causans, hominem stultum & absq; consideratione res suas proferentem designat.*

8. Lingua si gravis in Juventute fuerit, postmodum levis crescente ætate facta, *subitanæam mortem vaticinatur.*

9. Lingua nimis tarda, *pigros quidem; sed tamèn ingenio propterea non privatos exhibet.*

10. Lingua in principio quasi bifida, *bilingues & inconstantes homines depingit.*

CAPVT XXXIII.

DE

VOCE ET LOQVELA.

§. I. Vox gravis & sonora, *Virtutē bellicam cum Eloquentiā conjunctam significat.*

2. Vox gravis in principio, in fine acuta, *indignabundos & tristes denotat.*

3. Vox gravis & mollis, *mansuetos & probis moribus decoratos significat.*

4. Vox gravis & magna, *injurious determinat.*

5. Gravis & intensa vox, *calidos crebrō, fortes & impatiētes proclamat.*

6. Gravis vox, moderata, *magnanimos, fortes, & locutione stabiles signat.*

7. Acuta vox, *quæ aliàs mulierū est, mulierosorum & libidinosorum indicium est.*

8. Acuta & intensa vox, *iracundos quidem, sed imbecilles dicit.*

9. Acuta vox cum clangore,
subli-

94 ANTHROPOSCOPIÆ
sublimia cogitantes, Venereos & pueriles notat.

10. Acuta & remissa vox, *animo timidus præfagit.*

11. Vox depravata & balatui ovium similis, *insimul aspera, stupidos & voraces arguit.*

12. Vox aspera & rauca, *luxuriosos notat.*

13. Clara & blanda vox, *jucundos & prudentes ait.*

14. Submissa vox, *simulatores præse fert.*

15. Debilis ac flebilis vox, *lucricupidos ac suspiciosos pronunciat.*

16. Vox tremula, *morbo Hypochondriaco & vitio pulmonum laborantes clamat.*

17. Vox gracilis, *modesti animi & morum optimorum judicium præbet.*

18. Tarda loquela *cogitantiam & verecundiam exprimit.*

LII

1

inge

mo

lij e

2

mo

2

mor

2

tura

dac

2

qui

2

2

2

2

2

2

2

2

2

2

2

2

2

2

2

2

19. Velox loquela, sed æquabilis, ingeniosos; inæquabilis, modò velox modò tarda, *mendaces & omnis consilij expertes prodit.*

20. Stabilis loquela, *magno animo Viros effert.*

21. Acuta & debilis loquela, *timoris, segnitiei & invidia indicium est.*

22. Loquela per nares, vitio naturæ, nō casu vel percussione, *mendaces ac improbos indicat.*

23. Modesta loquela, *modestos quidem, sed subplantatores decantat.*

CAPVT XXXIV.

DE RISU

§. I. Risus ferè perpetuus, *instabiles, citò credentes, secreta revelantes, nonnunquam etiam stultos; aliàs purum etiam sanguinem in homine demonstrat.*

Buh-

96 ANTHROPOSCOPIÆ

2. Buccæ risibiles cum risibilibus oculis, *malitiosos, libidinosos & vinolentos dicunt.*

3. Ritus altus cum tussi, *inverecundos, calumniatores & ad utramq; partem convertibiles notat.*

4. Ritus exiguus, *modestos, benignos, in rebus suis sollicitos, cum omnibus benè convenientes, sagaces & laboriosos designat.*

CAP V T XXXV.

DE

ANHELITU ET SUSPIRIIS.

§. 1. Fortis & velox anhelitus in corpore gracili, *Cholericos indicat.*

2. Parvus & tardus anhelitus, *frigidam complexionem & timiditatem pronunciat.*

3. Anhe-

LIB.

3.

lis, fo

4.

heme

monu

ignit

5.

vidos

6.

ris in

§.

est qu

ment

color

lore c

judici

ferrif

3. Anhelitus constans & æqualis, *fortes & animosos exhibet.*

4. Anhelitus qualis est cursu vehementi defatigantium, *vitium pulmonum & consilij carentiam cum malignitate denotat.*

5. Altus & gravis anhelitus, *pavidos ac necesseos signat.*

6. Suspiria vel amoris vel angoris indicia sunt.

CAPVT XXXVI.

DE

BARBA.

§. I. Judicium de barbâ idem est quod de capillis, tanquam excrementosâ materiâ, maximè quoad colorem: *si enim color barbæ cum colore capillorum correspondeat, firmitus judicium de naturâ & ingenio hominis ferri poterit: sin minus; contrâ.*

E

2. Bar-

2. Barba naturâ proluxa, benè colorata, minus crispa, *mansueti & boni tam ingenii quàm consilij hominem notat.*

3. Barba nimis crispa, præsertim ruffa, *calidæ & siccæ complexionis, & maximæ iracundiæ cum malitiâ cõjunctæ indicium præbet.*

4. Color barbæ si diversus sit à colore capillorum, *non tantum hominem de malitiâ suâ, quam aliàs capilli designaverant, aliquid remittentem; sed etiam temperatæ naturæ, in consilijs verò suis mutabilē, pronunciat.*

5. Mystax pilorum grossorum ac multorum, *animosos & ad iram faciles notat.*

6. Mystax habens raros pilos, inferiori barbâ satis proluxâ, *ingeniosos & callidos, dolosos tamen, simulatores & dissimulatores signat.*

7. Virum

7.

gida
bus de
lia imp

8.

plexio
propte
tentia
conter
mulie

9.

iracun
ribus
lò & j

2.

prote
surre

7. Virum naturà imberbem, frigida complexionis, mulierosum, moribus dolosis præditum, & ad Veneris prælia impotentem dicito.

8. Barbata mulier, calidæ complexionis, fortis naturæ, virilis animi, propter nimiam copiam naturalis potentie libidinosa, malitiosa, & uno vix contenta marito est: contrà, imberbis mulier mitior & verecundior est.

CAPVT. XXXVII.

DE

MENTO.

§. 1. Mentum prolixius, minùs iracundum, & minùs perturbatis moribus hominem, loquacem tamen paulò & jactabundum manifestat.

2. Mentum longum & nimis protensum, importuna loquentes, sussurratores, iracundos & iniquos ait.

E 2

Par.

3. Parvum habentes mentum,
ut insidiatores, invidos, & ira implacabilis homines caveto.

4. Mentum rotundum & depile,
muliebres mores in Viro designat.

5. Quadratum mentum, *virilis animi hominem ostendit.*

6. Acutum mentum, *bellicosos & fortes predicat.*

7. Bifidum mentum, seu in extremâ parte divisum, *immodicè Veneros, mendaces & falsiloquos arguit.*

8. Mentum arcuatum, *stolidos, ad malitiam pronos, detrectatores & rarò fideles indicat.*

9. Mentum valdè arcuatum, & acutum, adeò ut cū apice nasi hemicyclū formare videatur *insidiosi, suspicacis, salacis, rapacis, delictosi & avari hominis signum esse exspeieris: latum verò, parumper malitiam mitigat.*

Menti

10. Menti figura decentis magnitudinis, *hominem candidum & fidelem designat.*

CAPVT. XXXVIII.

DE

FACIE.

§. 1. Facies mediocris & pinguiscula, *hominem veritatis amantem, intelligentem, & ingenio bene disposito significat.*

2. Facies carnosae & tactu asperae, *effeminati & dewissi hominis indicium est.*

3. Facies valde carnosae & hilaris, *hominem iucundum, vividum & Iovialem; sed simulatorem notat.*

4. Carnosae & valde longae facies, *malè proportionata, malè sensibuentem, & injuriosum designat.*

E 3

Maci-

5. Macilenta facies, *circumspectum in operibus suis hominem, subtilem & laboriosum demonstrat.*

6. Mediocris, neq; carnosa neq; macilenta nimis facies, *intelligentē, & res suas sine tædio tractantē asserit.*

7. Valdè magna facies, *ignavos, stolidos & tardos; Valdè parva, pusillanimes, callidos, adulatores, & illiberales.*

8. Parva & crocea facies, *Deceptorem & vitiosum hominem arguit.*

9. Ossosa valdè facies, *laboriosos & curiosos indicat.*

10. Facies rotunda, *iracundi signum est.*

11. Plana facies, *litigiosos, invidos & immundos pronunciat.*

12. Rugosa, glabra & macra facies, *Melancholia, & ingentis tristitiæ argumentum est.*

DE

COLLO ET EJUS
PARTIBUS.

§. 1. Collum longum & gracile, garrulos, superbos, & malorum morum homines notat.

2. Breve collum, astutos, edaces & detrectatores signat.

3. Mediocre, nec nimis longum nec nimis breve, moderati animi homines, & ad scientias addiscendas idoneos describit.

4. Pingue collum, stolidos, iracundos, indisciplinabiles, immodestos & impudentes denotat.

5. Pingue & asperum collum, bonam quidem habitudinem; sed pavorem signat.

6. Crassum collū quoad ossa & nervos, animo fortes ostendit.

7. Col-

7. Collum durum, rudes & indociles designat.

8. Molle collum, dociles, sed parum ignavos asserit.

9. Collum firmum & immobile, voraces, pertinaces & rudes arguit.

10. Erectum collum, injuriosi & arrogantis indicium est.

11. Antrorsum inclinatum collum, parcos, perversos, & multis curis ijsq; vanis occupatos notat.

12. Collum ad dextram inclinatum, Verecundi & optimarum virtutum studiosi argumentum est.

13. Collum ad sinistram inclinatum, ad impudicitiam & adulterium pronos exhibet.

14. Collum ab utroq; latere venulis sanguineis & iisdem in temporibus valde conspicuis & tumentibus refertum, intrinsecam & ferventem hominis iram patefacit.

15.
terv
lem n
16
sapie
tes ;j
ces (j
17
ignae
18
& aj
I
vix c
poris
20
forti
in V
Multi

15. Guttur asperum, *linguae protervitatem, mentis levitatem & prolem numerosam praesagit.*

16. Nodus Gutturis proeminēs, *sapientes quidem & sublimia meditates; sed suspiciosos, in se tristes, & bibaces (si Bassistis credere fas est) ostendit.*

17. Crassa cervix, *indomitos & ignavos signat.*

18. Aspera cervix, *contumeliosos & asperis moribus homines depingit.*

19. Cervix in collo rotundo vix conspicua, *tam animi quam corporis virtutem demonstrat.*

20. Pilosa cervix, *uti liberalitatē, fortitudinem atque magnanimitatem in Viro; ita avaritiam & malitiam in Muliere ostendit.*

LIBER SECVNDVS

CAPVT I.

DE
HUMERIS.

§. 1. Humeri elevati & acuminati, *peffimorum hominum mores peffimos, infidiosos, infideles & inuercundos indicant.*

2. Humeri graciles & colligati, *ingeniofos designant.*

3. Humeri laxi & soluti, *infirmitatem & timiditatem notant.*

4. Humeri magni, spatulis amplè patentibus & distantibus, *ad Philofophiam aptiffimos, & pugiles fortiffimos depingunt.*

5. Humeri robusti, *robustos seu validos corpore notant.*

6. Pingues humeri, *illaudabilis & ftupidi hominis argumentũ præbēt.*

7
tione§.
robu
ros;
signa

2.

spicu
dusti

3.

culata
docili
tiam

4.

extre
gerep

7. Humeri pilosi, *altas cogitationes; sed frustraneas innuunt.*

CAPVT II.
DE
BRACHIIS.

§. I. Brachia benè articulata & robusta, *optimos & animo fortes Viros; exilia, imbecillis natura homines signant.*

2. Brachia macra, multas perspicuas venas habentia, *sanguinis adesti copiam & luxuriam denotant.*

3. Brachia valdè carnosà & ossiculata, in Mare *robur quidem; sed indocilitatem; In muliere autem astitiam denotant.*

4. Brachia adeò longa ut digitis extremis, stans erectus, genua attingere possit, *animi sublimitatē, arrogantiam*

gantiam & regnandi cupiditatem, cum liberalitate tamē & probitate conjunctam significant.

§. 5. Brachia si nimis brevia fuerint, frigida & sicca complexionis, malevolentia, invidia & discordia, præsertim si in Maritâ conspiciantur, indicium præbent.

CAPVT III.

DE

MANIBUS ET QUIDEM
DE MANUS LEGITIMA PRO-
PORTIONE.

§. 1. Manus, admirandum illud Creatoris opus & verum Astrologiæ speculum, uti cum suis partibus de toto homine fert iudicium; ita non minus sui, quàm totiùs corporis staturam à summitate capitis usq; ad imum calcis, in cerâ

in certâ proportionē & mensuratione habet, secundum quam, si alicujus manum, rectè, vel ferè dispositam inveneris atq; aspexeris, longè accuratius quàm aliàs de illius naturâ & varijs accidentibus judicare poteris.

2. Initium mensurationis fiat ab extremitate radicis minimi digiti, secundum latum usq; ad extremitatem exteriorē Indicis, unde latitudo manû rectè quasita; quæ si in quatuor divisâ fuerit partes, ab hac lineâ, medij digiti longitudinem habebis.

3. Deinde longitudinem manus veram si scire concupieris, quantitatem unius prædictarum quatuor partium, quinquies à radice manus usq; ad radicem medij digiti, longitudini manus applicato, & exinde iterum longitudinem Indicis à radice mediæ Vitalis usq; ad apicem seu acinum digiti, satis accuratam colligito.

Vera

4. Vera longitudo Pollicis, ex quadrupartitâ manus latitudine desumenda est: optima autem pollicis proportio, usq; ad radicem manus, beneficio circini exploranda est; ita videlicet si unâ pedem circini, primæ pollicis juncturae in extremitate applicueris, alterum vero in extremitatem radicis manus collocaveris, semicirculo usq; ad pollicis juncturam facto, cujus medium ferè lineâ Vitalem attinget, & proportionem optimam sine dubio constituet.

5. Medius digitus quartam partem juncturae superiorem Indice, habere debet. Annularis tertiâ parte inferior est medio digito: Minimi longitudo se extendat usq; ad ultimam juncturam precedentis, unâ quartâ ejusdem juncturae additâ.

6. Reliqua pars à radice manus usq; ad radicem digitorum, uno pede circini

cini, in
junctura
dicem
circuli
entia.
solvi p
nem c

SIG

S.
roman
cavuu
2.
brach
stinct
nu di
quano

*cini, in medium Vitalis, versus primam
juncturam pollicis posito, altero ad ra-
dicem Indicis extenso & circumducto,
circulum facit, qui postea beneficio sci-
entiae Mathematicae in quadratum re-
solvitur poterit. Accuratiorem dimensio-
nem curiosiori relinquimus indagatori.*

CAPVT IV.

DE

SIGNIFICATIONIBUS
PARTIUM MANUS.

§. I. *Exterior pars manus à Chi-
romantis dorsum manû, interior, con-
cavum manus dicitur.*

2. *Radix, seu initium manus, à
brachii ultimâ flexurâ incipit. lineâ di-
stinctiva seu restricta, brachium à ma-
nu distinguens, Rascetta dicitur, ali-
quando circumambiens, aliquando etiã
circa*

112 ANTHROPOSCOPIÆ

circa interiorem manus partem tantum conspicua.

3. *Medium manus, Ir seu concavum dicitur.*

4. *Apices digitorum, Acini, partes inter flexuras condili, vocantur.*

5. *Partes manuum elevata, montes seu tubercula appellantur.*

6. *Lineæ articulos digitorum distinguentes, flexuræ, commissuræ, ac rimæ audiunt.*

7. *Prima flexura uniuscujusq; digiti, radice digiti nomen habet.*

8. *Flexuræ in dorso digitorum elevata, Nodi pronunciantur.*

9. *Manus latè circa concavum exposita, Palma; compressa, Pugnus dicitur.*

CAPVT.

SIT
TI

S.
septe
rum,
cant.

2.
perio
Plan
attin

grat
tium
lo ad

3.
berc
habe

CAPVT V.

DE

SITU ET SIGNIFICA-
TIONE MONTIUM, SEU
TUBERCULORUM
MANUS.

§. 1. Tubercula seu mōtes sunt septem, *secundum numerum Planetarum, quorum effectus in homine indicant.*

2. Ordinem non *secundum superioritatem vel inferioritatem situs Planetarum; sed secundum ambitum & attingentiam, distractionis evitanda gratiā sequimur, à concavo manus initium facientes, & in extremo tuberculo ad Rascettam versus, finē imponentes.*

3. Primus mōs seu primum tuberculum dicatur Marti, *situm suum habens in concavo manus, seu medio*
Tri-

*Trianguli, & Martiales cùm personas
tùm res significat.*

4. Secundus monticulus saluta-
tur Veneris, *cujus situs est in inferio-
ri parte pollicis usq; ad primam ejusdẽ
juncturam, præ aliis protuberans.*

5. Tertij sedes intra apicem li-
neæ Naturalis & radicem primi digi-
ti seu Indicis est, & *tuberculum seu
mons Jovis dicitur.*

6. Quartum occupat locum Sa-
turnus, *cujus mons à Mensali usq; ad
radicem medij digiti protensus, tuber-
culum Saturni vocatur.*

7. Huic succedit mons Solis, *cu-
jus initium est à Mensali iterum usq;
ad radicem digiti annularis, à Sole So-
laris dictus.*

8. Subsequens tribuitur Mercu-
rio, *faciem suam inchoans in Men-
sali, & finiens in radice Auricularis,
qui*

qui p
lis d

9.

Lun
sali,

ad R

tã, q

ris u.

potes

LI

S

plur

ve e

run

virg

scu

z

qui

qui propter effectus Planete, Mercurialis dicitur.

9. Mons ultimus atq; infimus, Lunæ facer est, initiū capiens sub Mensali, à quâ deinde longitudo ejus se usq; ad Rascettam demittit, latitudine tantâ, quanta ab extremitate Auricularis usque ad solarem digitum protendi potest.

CAPVT VI.

DE

LINEARUM SITU AC NOMINE.

§. I. Lineæ in manu quidem sunt plurimæ; sed non omnes, præsertim parvæ & principalioribus adherentes, earundem nomine veniunt; sed potius virgulæ, cornua, furcinulæ & ramusculi dicuntur.

2. Lineas quas vocamus in manu, eadem

eadem sunt vel Principales vel minùs principales.

3. Principales sunt quinque, certis sedibus insculptæ, vel à se invicem distantes vel se contingentes.

4. Prima est Vitalis, quæ sic dicitur, quòd ex ipsius quantitate & qualitate, de vitâ hominis fit iudicium, habetq; initium suum ab extremitate mōtis Indicis, & montem Veneris ambiens, in Rascettâ terminatur.

5. Secunda est Naturalis seu Cephalica, sic dicta, quòd maximè constitutio cerebri & totius corporis habitu do exinde cognoscatur; ab initio Vitalis incipiens, & in monte Lunæ finem suum constituens.

6. Tertia vocatur Hepatica, ab Hepatis forti aut inbecilli constitutione sic dicta, à Vitalis fine ad Naturalem procedens, & cum utrâq; Triangulum faciens.

Quar-

7.
propt
tra se
quali
seu m
initiu
maxi
Mon
8.
ta, in
seme
vel d
prese
9.
in un
si rep
sunt
cuna
cum
sunt
14

7. Quartam dicimus Mensalem, propterea, quia Mensam quandam intra se & Naturalem format, ex qua de qualitate ac Virtute omnium partium seu membrorum corporis censura fit, initium sumens ab extremitate dorsi manus, sub tuberculo Mercurij, & in Monte Jovis finiens.

8. Quinta, inter majores numerata, in radice manus invenitur, eadem semel ambiens, Rascetta dicitur, ex qua vel de fortunâ vel infortunio hominis, praesertim quoad opes iudicium fit.

9. Reliquae lineae quia non semper in uniuscujusq; manu reperiuntur, aut si reperiuntur, minus principales dicuntur; quae tamen singulae, etiam secundum naturam Planetæ, ad cuius locum tendunt, suis significationibus non sunt destituta.

10. Una illarum vocatur Saturnina,
 quæ

quæ diversimodè vel à Rascettâ vel à Vitali, vel à medio trianguli initium sumens, in monte Saturni vel circiter terminatur, unde etiam Saturni nomē sortita est, aliquando difficulter cognoscibilis.

II. Linea Solaris altera est, à Vitali vel circiter ad montem Solis sese extendens, in quorundam tantum manibus cum gaudio reperitur, ita ut uno tractu continua, vel in loco seu monte Solis in unam vel duas aut plures lineolas desinat: aliàs ut plurimùm, lineole locum Solis in longum intercidentes, lineæ Solis seu honoris & Magisterij vocantur.

12. Tertiò conspiciuntur lineæ, quæ à Rascettâ, versus Mensalis principium, per montem Lune ferè vergunt, quæ lineæ lacteæ, ob lasciviam quam in homine designant, vocantur: locus autem

tem p
nunci

13.

bet li
orien
larè a
cer, c

14

radic
ca dor
te ma
seu M
lis de
mero
licita

15

min
judic
riali
long
prol
loru

tem per quem ascendunt, Via lactea nuncupatur.

13. Quarto, singulare nomen habet linea inter Indicem & Medium exoriens, & inter annularem & auricularē desinens, Cingulum Veneris scilicet, cujus significatio paulò post patebit.

14. Sunt etiam lineae, quas inter radicem Auricularis & Mensalem, circa dorsum manus, adhuc in extremitate montis Mercurij inventas, Vxorias seu Matrimoniales vocant, & ex illis de matrimonii cum tempore & numero, tum etiam de felicitate vel infelicitate judicant.

15. Quidam etiam de prole hominis futura & ejusdem numero judicant, ex lineis à radice digiti Mercurialis, versus primam juncturam in longum euntibus, quas vulgò Lineas prolificas seu prolis, locum autem illorum, locum liberorum vocant.

16. *Linea quæ à latere Principali-
um vel proximè vel minùs conspicitur,
iisdem addita, propter societatem
seu adjacentiam, & subsidiũ earundem
defectus vel corroborationẽ, Sororiæ
appellantur.*

17. *Linea principalis qualibet in
fine divisa, propter similitudinem Bi-
furcata dicitur.*

18. *Itidem talis in fine in multas
virgulas dispersa, Ramosa nũcupatur.*

CAPVT VII.

DE

TËMPORE, LOCO AC MODO INSPECTIONIS ET JUDICII MANUUM.

§. I. *Tempus matutinum, jejuno
adhuc Stomacho, Vere præsertim, In-
spectioni & iudicio manus maximè est
accomodum.*

2. Ma-

2. *Manus sint benè lotæ, humidiuscule magis quàm arida, tum enim lineæ sunt conspectiores.*

3. *Ætas, sexus, Patria, Status, conditio, Exercitium &c. considerentur.*

4. *Nocte natis, quoad lineas principales, sinistra magis quàm dextra; Die autè natis, dextra magis quàm sinistra attendèda. De reliquis mino principalibus lineis in utraq; manu idem est iudiciũ; Vtriusq; autem manus inspectio adprimè necessaria est.*

5. *Propter lineas & montes, moderate explicanda est manus, & sensim deponenda.*

6. *Locus nec nimis sit calidus, nec nimis frigidus.*

7. *Manus ne sint exercitio defatigata, aut ex labore nimio callosa & aspera.*

8. *Attendendus est color utriusq; manus, non tantùm in genere; sed etiã*

F

omni-

omnium linearum in specie: ex illo enim ut plurimum de temperamento hominis judicatur.

9. Observandum est discrimen inter manus viriles & fœmininas, Mulieres enim subtiliores & imperfectiores habent lineas, quàm Viri: propterea etiam majores & latiores quàm naturâ habent, in examine non exigantur, aut de firmitate naturâ dubitetur. Fœmina autem non viriles tantùm manus, sed etiam lineas fortiter expressas habens, Virago, propter virilem partium corporis habitudinem, jure dici potest; Contrâ, Virum effœminatum aut naturâ debilem, molles ac flaccidæ manus, cum lineis subtilibus ac pluribus intersectio- nibus dicunt.

CAPVT VIII.

DE

JUDICIO QUANTI-
TATIS MANUUM.

S.
relic
prop
anim
adan
2.
ti, br
omni
rem
3-
ris ft
ac for
4-
nè ar
cræ,
tatem
5-
citac
6.
tra fe
discon

§. 1. Manus decenter magnæ, & reliquis partibus corporis benè adproportionatæ, *hominem constantis animi, liberalem, & ab omnibus benè adamatum significant.*

2. Nimis longæ manus & digiti, brevia aliàs corpore, *transgressorè, omni nequitiâ plenum, & quandoq; furem denotant.*

3. Manus nimis breves, corporis staturâ longâ existente, *sagacem ac fortem; sed cavillatorem signant.*

4. Manus solidæ, carnosæ & benè articulatæ, *longævitæ: cavæ, matæ, & minus benè articulatæ, brevitatem vitæ præfagiunt.*

5. Manus curtæ & tenues, *loquacitatem & voracitatem dicunt.*

6. Manus, si parùm tantùm intra femora desinant, *malevolum & discordem notant.*

114 ANTHROPOSCOPIÆ

7. Manus longæ & graciles, *tyrannidem exhibent.*

8. Palma fatis longa, cum digitis benè proportionata, *ingeniosum, & ad varia exercitia idoneū ostendit.*

9. Palma longa, digiti verò grossi ac breves, *negligentem & fatuum produunt.*

10. Palma brevis, digitis longis & non acuminatis, *Phlegmaticum omninò & sordidum hominem depingit.*

11. Notabile est, mulieres curtam palmam habentes, *difficultates magnas in partu sustinere, pede itidē existente brevi, iudicium fortius exhibet.*

12. Digni proportionaliter magni, *morum honestatem & naturæ bonitatem verificant.*

13. Digni nimis tenues & curti, *stultitiam & feritatem notant.*

14. Digi-

14. Digniti erecti, & tam arcte conjuncti naturaliter, ut aër trans-
parere non possit per ullam rimulã
inter ipsorum interstitium, *divites
futuros, sed avaros, testantur.*

15. Digniti dispersi, & immodera-
to spatio à se invicem distantes, *lo-
quacitatem & levitatem asserunt.*

16. Dignitorum transparentia,
nodis grossis, & inter juncturas con-
dylis subtilibus, *paupertatẽ aut presen-
tem notat, aut futuram vaticinatur.*

17. Digniti benè commensurati,
acinis circa dorsum inflexis, *subtili-
tatem ingenij: presertim homines ad
Architectonicam habiles demonstrat.*

18. Dignitus minimus, articulum
supremum Annularis non attingens,
sed in medio ejus subsistens, *annorum
Nothum indicat?*

CAPUT

JUDICIO QUALITATIS
MANUUM AC DIGITORUM.

§. 1. Manus tactu molles, temperanter calidæ & humidæ, & benè coloratæ, *Sanguineam complexionem, & optimum intellectum denotant.*

2. Manus contactu asperæ & calidæ, *Cholericam constitutionē innuūt.*

3. Manus frigidæ & asperæ, *Melancholicos signant.*

4. Manus frigidæ ac lenes, *Phlegmaticam complexionem indicant.*

5. Manus rubicundæ, cum leui albedine mixtæ, *bonitatem ingenij significat.*

6. Pallidæ nimis, & ad citrinū colorem declinantes, *Melancholico-Phlegmatico-Cholericos designant.*

7. Gla-

7.
fo,

boni

8

& di

min

9

exce

hebe

litat

D

fo m

digi

pilo

nota

S

lati

per

7. Glabrics manuum in dorso, homines presumtuosos, & non aded bonis moribus preditos exhibet.

8. Pilorum in dorso manuum & digitorum paucitas, *animum effeminatum notat.*

9. Dorsum manus pilosum in excessu, *inordinatam complexionem, hebetudinem ingenii, & animi instabilitatem asserit.*

10. Mediocris pilositas in dorso manuum, praesertim circa brachia & digitis in prima & secunda junctura pilosis, *bona natura & complexionis nota est.*

CAPVT X.

DE

LINGUIBUS.

§. I. Ungues decenter longi ac lati, coloris albi cum subedine temperata mixti, ac splendidi, *opti-*

F 4

mi in-

mi ingenij, candoris animi, ac bonæ sanctitatis indicium præbent.

2. Ungues breves, seu angusti, seu lati, *malevolos, discordes, avaros ac invidios arguunt.*

3. Ungues oblongi & angusti, *soliditatem corporis, & firmitatem iudicij notant.*

4. Ungues instar ungu læ aviũ deflexi, seu curvi, *impudentiam, superbiam, rapacitatem, & summam erga proximum iniquitatem indicant.*

5. Ungues pallidi, subluridi, asperi & quasi rotundi, *luxoriosos & Venereos homines, aliquando etiam imbecillitati vicinos ostendunt.*

6. Quibus ungues carne quasi vel cuticulâ obducti sunt, *Phlegmatici & hebetis ingenii esse dicuntur.*

CAPUT

UNGVIVM STIGMA- TIBUS ET MACULIS.

§. I. *Modus iudicandi ex stigmatibus ac maculis Unguivm, licet paulò incertus ac diversus, absolvitur tamen communiter hisce quatuor. 1. Est Loc9*
2. Color. 3. Figura. 4. Tempus.

2. *Observatio Locì maximè est necessaria, in cuius videlicet digiti ungue stigmata conspiciantur, ita nimirum: si in Ungue pollicis inveniatur, per illa operationes Martiales, Venerea atq̃ Lunatica significantur, ad quas eo tempore natura inclinatur, pro diversitate tamen personæ & conditionis: ubi etiam id maximè notandum, quod circa significationem honoris, stigmata huius unguis cum stigmatibus unguis digiti sola-*

30 ANTHROPOSCOPIÆ

ris conveniant; Adde, quod & status Parentum atq; propinquorum exinde dignoscatur.

3. Ex stigmatibus in Ungue digiti Jovis inventis, res Joviales significantur, nimirum beneficia vel damna, præsertim à Jovialibus aut Ecclesiasticis personis, item favor aut disgratia.

4. In Ungue digiti Saturni, designant res domesticas, & earum vel felicitatem vel infelicitatem, peregrinationes, amicitias vel inimicitias cum Vulgo seu infimæ sortis hominibus; in genere autem omnes actiones & officii expeditiones.

5. Puncta in digiti Solis ungue inventa, favorem Nobilium & Magnatum, seu cujusvis eminentiæ hominum, item prosperitatem in quibusvis actionibus, honores & quævis felicia, significant.

6. Ungu-

6. Unguis Mercurialis punctu-
atus, hominem rebus Mercurialibus oc-
cupari, ut et successum in mercimonijs
& studiis Philosophicis designat.

7. Quoad colores, puncta qua-
drifariam inveniuntur colorata; sunt
exim. 1. alba. 2. subcrocea. 3. Lurida.
4. nigra.

8. Alba stigmata ut plurimum
aliquid boni significant; subcrocea, acri-
tudines sui aut aliorum; lurida, vehe-
mentescapitis dolores & mortem aut
propriam aut propinquorum; Nigra
verò sunt pessima, sanguinis enim adu-
stionem, & pravam corporis dispositio-
nem eo tempore quo apparent, indigi-
tant, idq; ratione digitorum, in quorum
unguibus reperiuntur.

9. Stigmata alba in Ungue pol-
licis, honores ac favores Principum seu
Primorum, sub quorum potestate sumo,
sta-

statum felicem Parentum, officia ambientibus promotiones, & in officio constitutis, functionum successus felices, bonæque valetudinem pollicentur. In Ungue Digiti Jovis, beneficia & favorem apud quosvis, lucra, & in re quacumq; hilares progressus, bonamq; sanitatem & incolumitatem significant. In Ungue Digiti medii, vel novas operationes, vel operationum in quovis statu felices successus, præcipuè in rebus Mechanicis, agriculturâ & itineribus prosperitatem designant. In Ungue digiti Annularis, optimam hominis conditionem aut esse aut futuram, & quò majora atq; magis apparentia fuerint, eò majores etiam dignitates & honores præfagiunt. In Ungue digiti Auricularis, Philosophis & artificibus nova opera & labores indicunt, & in his illos felices habituros esse successus cum ma-

ximo

xim
Et a
dispe
goti
dun
I
in q
agr
Me
I
tè
run
præ
inv
un
tiy
qu
ma
Ve
co

ximo lucro, promittunt. In genere, puncta alba per unguis omnium digitorum dispersa, hominem multis & variis negotiis occupari, alias nihil certi ostendunt.

10. Puncta flava seu subcrocea in quocunque digito inventa fuerint, agritudines, praesertim Cholericis & Melancholicis praedicant.

11. Puncta lurida, mortem aut certe vehementes commotiones propinquorum, tam praesentium quam absentium, praedicant, maxime in omnibus digitis inventa.

12. Stigmata nigra in pollicis ungue, denotant, filiis parentum, subditis Magistratum iras, & unicuique, in quovis etiam statu versetur, infortunia maxima, morbum hypochondriacum, Vertiginem, hemiplexiam & partium corporis principalium malam affectionem.

rem

nem; ad quæ si accesserint puncta nigra in Ungue digiti Jovis, eò pejorem affectum significant. In digito Jovis, disgratiam & inimicitias benefactorũ & fautorum communium, capitis malam affectionẽ, & dissidia cum cognatis, amicis, Vicinis, præsertim cum Personis Ecclesiasticis, & iisdem persecutiones & tentationes præfagiunt. In digito Saturni, inimicitias cum hominibus plebejis, & varias altercationes, pericula in itineribus, substantia decrementũ, carceres, aegritudines periculosas, odia opificum, & maxima damna in re domesticâ Patrifamiliâs vaticinantur. In digito Annulari, impedimenta honorum, processus forenses, dissidia cum personis honoratis, odia Principum & superiorum, diffamationes in officio, & exilia minantur. In Ungue digiti minimi, Mercatoribus, Scribis & Philosophis

phis
runc
i
ces
conf
sum
I
duc
qua
iter
ten
guc
cir
ris
per
cu
ria
lic
sp

phidamna non exigua; aliis autem, eorundem iram atq; invidiam minantur.

13. *Figure stigmatum multiplicēs sunt, eaq; vel majores vel minores, conspicuæ, vel minus; vel per transversum vel per longum unguis tendentes.*

14. *Puncta alba instar virgularū duo vel tria in longum erecta, & æqualiter ferè à se invicem distantia, iter seu peregrinationem, aut certè intentionem ad itinera, in primis in ungue Saturni inventa, significant.*

15. *Puncta rotunda & alba, instar circuli minimi, in Unguibus Veneris, Jovis, Solis aut Mercurii inventa, perfectionem in successu rerum prædicunt; In digito autem Saturni, contrarium notant.*

16. *Circulus albus in ungue pollicis inventus, fatis magnus ac conspicuus, in cujus medio sit grossum & sub-*

nigrum seu luridum punctum, *infirmitatem periculosissimam significat; spem autem convalescentiæ promittit.*

17. Semicyclus luridus, ambiens extremitatem Unguium singulorum, vel saltem pollicis & Jovis, *mortem Parentum, fratrum & propinquorum absentium, tum etiam Favorum presentium, prædicit.*

18. Maculas albas per transversum totius Unguis, *Sanitatis constantiam & laborum perseverantiam, ut & cujusdam amici adventum prædicere, ferunt.*

19. Duæ virgulæ combinatæ, parvæ & in transversum ductæ, *subtiles cogitationes & operationes cum delectatione, præsertim in Digito Saturni & Mercurij inventæ, dicunt.*

20. Fossæ in transversum pollicis vel Indicis continuæ, *mortem constanti-*
san-

sanguinei, vel certè infirmitatem maximam; In Unguibus Parentum, infirmitates vel mortem liberorum predicunt.

21. *Conspicua & profunda puncta, quasi effossa, Parentibus in Digno Jovis inventa, specialiter morbos liberorum significant.*

22. *Stigmatum mensuratio quoad tempus, fit à radice seu lunulâ usq; ad extremitatem Unguis; Quidam in tres partes seu tres menses dividunt, ratione unguium accrementi & decrementi; Alij verò à radice usq; ad medietatem unguis futurum scilicet tempus, in medietate & succedente loco presens, in extremitate verò præteritum tempus coniungunt. Vtriusq; judicium ulteriori investigationi relinquatur.*

23. *Fissura conspicua, tendens per latum unguis pollicis vel Annularis, disgratiam Principum ac Parentum;*

tam; per latum Jovis, *inimicitias*; per latum Medij, *substantiæ seu opum diminutionem*; per latum Auricularis, *Consilij confusionem notat.*

CAPVT. XII.

DE

POLLICE ET MONTE
VENERIS.

§. 1. Pollex versus digitū Jovis à latere inflexus, *attentos ad rem & tales signat, de quibus proverbium Comici fit verivertium; Ut ex pumice citio aquam, quam ex illis nummum extorqueas.*

2. Pollex supra ultimam juncturam latus & crassus, *ad Venerem pro nos arguit.*

3. Pollicis incurvatio sub ungue nimia, *hominis suspiciosi ac fraudulentum indicium est.*

Pollex

4. Pollex benè dispositus, & ad reliquos digitos rectè proportionatus, in debitâ quantitate, colore vivo & subrubente, *temperatam corporis qualitatem, & hominem mulierum amatorem, ac mūdiciæ studiosum depingit.*

5. Fissuræ minimæ atq; inordinatæ quàm plurimæ, sparsim & impari intervallo à se distantes, in monte Veneris, *sine dubio libidinosos, & insuetum Veneris usum quærentes, sapientiæ studium quidem affectantes, sed rarò aliquid perficientes, ad luxum autem quæ spectant, ingeniosè excogitantes, designant.*

6. Stellulæ in monte Veneris, *facetos, jocosos & Musicæ studiosos homines indicant.*

7. Mulier signum Solis in monte Veneris expressum habens, *libidinosa, insatiabilis, imò præter invidiam, prostibulum est.*

8. Ex numero linearum conspiciuarū, à radice primæ juncturæ pollicis, versus Vitalem tendentium, quidam numerum fratrum ac sororum conjiciunt, & directè quidem tendentes, *Fratres*; obliquiores verò & arcuatas paululum, *Sorores* significare contendunt. Nos experientiæ judicium suspensum relinquemus.

9. Linea à supremo pollicis tuberculo, rectà usq; ad Vitalem divergens, *hominem, in cujus manu conspicta fuerit, ferro aliquādo interiturum* significat.

10. Si lineola à primâ pollicis juncturâ, secundum lineam Vitæ devolvatur, quæ soror Vitalis dici potest, *hominem Venereis rebus delectari, & quò magis continua fuerit, stabiles divitias indicat.*

11. Quando paulò ante aut post
extre-

extre
angu
invic
pres
12
dum
lis se
desig
13
conf
prin
amb
turu
14
latu
hab
hono
tæ fu
nè c
sub
nect

extremum pollicis articulum, sub ungue ferè, in dorso, lineæ parvæ se invicem scindunt, *divitias & honores presagiunt.*

12. Multæ lucidæ lineæ secundum Indicem ortæ, & initium Vitalis secantes, *multas peregrinationes designant.*

13. Linea seu rima una aut duæ conspicuæ, valdè impressæ, totam primam pollicis juncturam circumambientes, *hominem suspendio interiturum minantur.*

14. Tres vel quatuor lineas in latum, sub primâ juncturâ pollicis habens, *in Juventute statim divitijs & honoribus cumulabitur*; si verò invētæ fuerint supra hanc juncturam benè conspicuæ, *provehentiori etate*; si sub ultimâ seu supremâ jūcturâ, *in senectute divitias promittunt Viris: sed*

in Mulieribus, fraudulentam naturam arguunt.

15. Cujus Nuptæ primam in pollice juncturam tres interfectiones impari intervallo secant, *illi percussiones à marito sunt metuende.*

16. Cui Mulieri subtus secundâ juncturam Pollicis multæ cruce inventæ fuerint, *ea religiosa, pia & marito digna judicari poterit.* Duas autem tantum crucis notulas vel plures ramusculos habens, aliis interfectionibus deficientibus, *litigiosa, infidelis & petulans futura est.*

17. Quisquis in primâ juncturâ pollicis habuerit triangulum, *eidem in omnibus rebus prosperitas expectanda est; sin autem in secunda, paupertas & exilium.*

18. Signum Veneris in monte pollicis si Vir habuerit, *discordias cum Uxore alet,*

19
fimi
dent
duct
tur, c
20
verfu
quis

MO

S
las p
noru
serti
Viri
dicit

2.

19. Si Character, semiquadrato similis, inferiori parte deorsum tendente, & iterum à superiori parte obductus, deorsum tendens inveniatur, *combustionem minatur.*

20. Circulus in dorso pollicis versus Unguem, *submersionem in aquis prædicit.*

CAPVT XIII.

DE

MONTE ET DIGITO
IOVIS SEU INDICE.

§. 1. Locus Jovis, cruces seu scallas perspicuè apparètes habens, *bonorum & Dignitatum, accessiones, præsertim Ecclesiasticarum incrementa, Viris; sed insimul etiam ægritudines dicit.*

2. Mulier autem si montem Jovis

vis

vis multipliciter conscisū habeat,
morosa, iracunda & suspiciosa habe-
atur.

3. Lineæ scalares, in fine angu-
lariter unitæ, *maximum infortunium*
prædicant.

4. Stellula quoquo modo in
medio tuberculi Jovis si apparuerit
in Juvene, *ingenium ad omnes discipli-*
nas habile, & post mediam ætatem, ho-
nores pro conditione & statu ejus præ-
agit.

5. Stellula cum hemicyclo in
monte Mulieris, *lasciviam & impu-*
ritatem significat.

6. *Idem notant* tres lineæ, vario
modo sese curvantes, & mōtem sub
radice Indicis per latum secantes.

7. Triangulus in monte Jovis,
vel hæ litteræ B, F, O, *honores & fa-*
vorem apud Reges, Duces, Magnates, &
Nobiles, pollicentur.

8. Figu-

8. Figura C, in monte Jovis, *dignitatem militarem designat.*

9. Stella in dorso Indicis, *dignitates Ecclesiasticas promittit.*

10. Idem significat linea ab angulo supremo ad radicem Indicis tendens.

11. Idem etiam, tres lineæ in Monte Jovis solæ & conspicuæ ajūt.

12. Mons Jovis si planus, glaber ac benè elevatus fuerit, *honestatem vitæ & bonitatem naturæ indicat.*

13. Si alicujus Mulieris medium Indicis articulum tres lineæ in longum fecerint, apparente itidem in ipso loco stellulâ quadam, *castitatis atq; pudoris amantissimam censebis; intersectæ autem in latum, contrarium significant.*

14. Qui inversum Coph Syria-

G

cum

146 ANTHROPOSCOPIÆ

cum in monte Jovis habuerit, *ab infidelitate amicorum sibi metuat.*

15. Craticula seu scala duplex malè disposita, item quadrāgulus in monte Jovis, *damna à Religiosis portant.*

16. Parvæ & subobscuræ rimulæ per totum Indicem euntes, minùs interfectæ, *honores ac dignitates à Viris principibus presagiunt.*

17. Parva quædam linea à Mensali ad Indicis montem ascendens, *homines maximarum rerum curam agentes notat.*

18. Sectio clara & rubicunda, Indicem à medio separans, *intestinarum & virilium imbecillitatem designat.*

19. Lineam claram, Indicis juncturam secantē, capitis vulnus prædicere *ferunt; sic etiam tres vel plures*

res
tes,

2

Ind

jun

rit

mor

dipi

rà fu

dace

21

sus p

suffo

22

dici

giun

23

dam

den

24

long

res

res lineæ à radice Indicis descendentes, *tot etiam vulnera capitis notant.*

20. Quod si mulier in extremo Indicis articulo seu supra ultimam juncturam multas sectiones habuerit ferè tortuosas, *illa hereditates post mortem propinquorum largissimas adipiscetur*; si autem in mediâ juncturâ fuerint, *illam fraudulentam & mendacem esse conijcitur.*

21. Linea ab Indicis radice versus pollicem rectâ vergens, *matrem suffocatricem Infantis notat.*

22. Arcuales lineæ in monte Indicis, *mortem ex Melancholiâ præaugunt.*

23. In primâ juncturâ lineæ quædam sursum, quædam deorsum tendentes, *ex phlegmate mortem prædicunt.*

24. Tres lucidæ lineæ secundum longitudinem digiti descendentes,

148 ANTHROPOSCOPIÆ
quarum media brevis & unâ parte
obtusior sit, easdem clarâ lineâ in-
tersecante, quæ tamen mediana bre-
uiusculam non attingat, *Mulieri pro-*
lem copiosam promittit.

CAPVT XIV.
DE
MONTE SATURNI ET
MEDIO DIGITO.

§. 1. Mons Saturni planus, eru-
gatus, non intersectus, benè elevat9,
hominem simplicem, sedutum, laborio-
sum, & omnis fraudis inexpertem, e-
undemq; prosperitatem in Agriculturâ
& rebus Saturninis habiturû ostendit.

2. Linea seu rimula aliquantu-
lum tortuosa, à Mensali ascēdens, &
montem Saturni intersecans, *homi-*
nem mirificè anxium, sollicitudinibus
intrin.

intrinsecis se macerantem, & vix divitem futurum designat.

3. Lineæ multæ ascendentes à Mensali ad radicem Medij, *improbri-
tatem hominis clanculariam notant.*

4. Plures eadem lineæ cū multis intersectionibus, *vitã laboriosam
& in paupertate consummandam, quã-
damq; etiam carceres significant.*

5. Mons Saturni depressus in medio, & infelicibus rimulis obsitus, *infelicitatem in agriculturã & rebus
Mechanicis notat.*

6. Si in primã juncturã medij digiti mulieris crux aut stellula conspicta fuerit, *sterilem eãdem futuram
conijcias.*

7. Mulier in primã juncturã Medij quinque aut sex lineas conspicuas seorsum demissas habens, *meros
filios paritura est.*

G 3

Mulier

8. Mulier inter Solis & Saturni digitos plures sectiones habens in longum descendentes, *generationi apta & masculos paritura est*, præsertim si etiam intra digitum Solis & Mercurij tales lineæ inspectæ fuerint.

9. Ab Annulari curva quædam sectio ad montem Medij tendens, *hominem solidum & stupidum dicit*.

10. Crassæ ac parvæ lineæ à radice Medij per illius montem descendentes, *vulnera ventris vaticinatur*.

11. Character Saturni in medio montis sui existens, *hominem quidem agriculturâ gaudentem, sed Arthritide laboraturum signat*.

12. Scala in tuberculo Saturni, *dolores Renum denotat*

13. Linea quædam pallida à Saturni tuberculo, spatium inter Indicem

cem

LIB. II. CAP. XIV. & XV. 151
cem & Medium petens, *Ventris fluxum significat.*

14. Linea obliqua in radice Medij, *mortem subitanam nunciat.*

15. Quadrangularis forma in monte Saturni depresso, *carceres minatur.*

CAPVT XV.

DE

MONTE SOLIS ET DIGITO ANNULARI.

§. I. Tuberculum Solis bene elevatum, & coloratum, *hominem non tantum honoris cupidum, sed etiam eundem assequentem notat.*

2 Si à radice digiti Solaris ad Mēfalem usq; protendantur lineæ minusculæ, *hominem acris & felicis ingenij, cum supercilio quodam eloquentem.*

¶

¶

& dignitatum tam seculariam quàm Ecclesiasticarum capacem notant.

3. Plurimæ rubicundæ ac tenues lineæ, si per montem Solis ducantur, prudentes decantant.

4. Lineæ geminatæ, à se invicem æqualiter distantes in loco Solis, sobrietatem, magniloquentiam & honestatem significant.

5. Lineæ Solares si non attigerint radicem digiti, sed inæqualiter locatæ, ad vicinum protensæ fuerint digitum, mutationem vitæ ac status, hominemq; difficulter ad honores perventurum, notant.

6. Lineæ à latere sive dextro sive sinistro secantes lineas honoris, impedimenta honorum significant; si fuerint grossiores ipsis lineis solaribus, mutationem certissimam & impedimentum evidens ominentur; si minores &

res & subtiliores, nō tām grave indicant. A digito Mercurij lineæ venientes & se invicem interfecantes, per Mercuriales, *Philosophos, scribas, quosvis doctos, mercatores &c.* si autem à monte Saturni, per Saturninos, & propter paupertatem honores impediri exploratum est; Proinde si lineæ solares magnitudine, colore & profunditate supervenerint interfecantes, *hominem de omnibus suis inimicis victoriam deportaturum signant.*

7. Mulier si multas lineas vel supra primam juncturam vel supra secundam digiti solaris habeat, *illam à Marito locupletandam promittunt.*

8: Litera G in monte Solis inventa, *dignitatem apud Principem & Magnates pronunciat.*

9. Litera C vel justo modo posita vel inverfa *hominē honoribus proximi semper invidentem significat.*

10. Stellula, litera D, vel B, in monte Solis, regales seu supremos honores prædicunt.

CAPVT XVI.

DE

MONTE AC DIGITO
MERCURII.

§. 1. Mercurij tuberculum decenter elevatum & multis lineis variegatum, *hominem ad omnes linguas & artes, præsertim ad Mathesin & Poesin addiscendas idoneum, sed nulli religioni acriter addictum, ad mercimonia tamen, aliquando etiam ad mendacia proclivem notat.*

2. Harum linearum quædam si fuerint grossæ & rubicundæ, *homines mendaces, fures, deceptores & omni genere flagitiorum contaminatos dicunt.*

3. Si

3. Si recurva & circularis quæ-
dã linea demissã sit ex eodem digi-
to, declivis ad medium digitum, *bo-
næ spei ac indolis hominem futurum
notat.*

4. Linea gracilis & picturata, à
Mensâ per montem ad Mercurialis
digiti radicem è diametro assurgens,
liberalitatem signat.

5. Mons Mercurij à verrucis &
rugis repurgatus, decenter colorat9,
in Virgine integritatem significat,

6. Mulier parvas & retortas ha-
bens lineas, à supremâ juncturâ di-
giti Mercurialis, inconstans, *omni-
bus familiaris & garrula est.*

7. M. majusculum superius ab
utrâq; parte extensum, in primâ jun-
ctura Mercurialis inventum, *Rheto-
rica studiosum & arrogantem denotat.*

8. Uncus, cruce in superiori par-
te no-

in
os

O

de-

va-

uas

Pœ-

reli-

nia

acia

m li

omi-

mi

di-

Si

te notatus, S grossum & angulare sibi adjunctum habens, in secundâ juncturâ, in signem *Concionatorem ostendit*; quod signum si fuerit obversum, *hominem horribilibus somniis & variis phantasmatis vexari indicat.*

9. In tertiâ juncturâ, si signū π græci & majusculi inventum fuerit, *paupertatis & inediae indicium non exile foret.*

10. Si tortuosæ & fluctuum instar inventæ fuerint lineæ circa acinos digitorum, submersionem *significant*: Auricularis pueritiam; Annularis *adolescenciam*; medius *mediam ætatem*; Index *senectutem*; & Pollex *ætatem decrepitam notant.*

CAPVT XVII.

DE

MONTE LUNÆ ET BASI
TRIANGULARI.S.
tus a
terci
dicit2.
mo
inte
nota3.
mo
subn
namA
inve
cell
nius
por5
hom
ner

§. I. Mons Lunæ benè constitutus ac elevatus, multis lineis non intercisus, *felicitem in itineribus prædicat.*

2. Lineæ dispersæ à Rascettâ ad montem Lunæ tendentes, & eundem interfecantes, *mortem extrâ Patriam notant.*

3. Lineæ tortuosæ in latitudine montis Lunæ, instar signi Aquarij, *submersionem vel pericula in aquis minantur.*

4. Si statim in Basi Trianguli invetum fuerit signum Solis vel circellus ejusmodi punctuatus, *certò unius oculi, si duo, amborum amissionem portendit.*

5. Mons Lunæ valdè depressus, *homini multa mala vaticinatur in itineribus.*

6. Stellula in monte Lunæ versus

fus Basin Trianguli, seu Hepaticā appa-
rens, *hominem nefarium ostendit.*

7. Duæ lineæ parallelæ, per longum
Lunæ montis currentes, & in
fine se unientes, *mortem subitam ex
catharro suffocativo vel Apoplexiâ por-
tendant.*

8. Lineæ transversæ & bifurca-
tæ in monte manûs, *hominem animo
duplici & per fas nefasq; divitias sibi
acquisituum significant.*

9. Lineæ à parte inferiore Per-
cussionis ortæ, superiùs tendentes
& versus Mensalem se flectentes, *ex-
traneos pollicentur amicos.*

10. Inversum V majusculum,
cujus cornua sursum spectent, *Virum
famâ & honore indies crescentem ait.*

11. Figura C in monte Lunæ,
parricidam vel fratricidam Virum;
*Mulierem autem Veneficam & pessimi
ingenij indicat.*

12. Linea

12. Linea à monte Lunæ deorsū
versus brachium reflexa tendens, *de-*
bitorem & mendacem perpetuum, ma-
tuò sumentem, sed non restituentem ex-
primit.

13. Figuræ Triangulares in mō-
te manū repertæ, *inimicos insensisi-*
mos notant.

14. Lineolæ rubræ & conspicuæ
à monte Lunæ ad Mensalem tenden-
tes, quotquot fuerint, *totidem inimi-*
cos crudeles indicant.

CAPVT XVIII.

DE

LOCO MARTIS.

§. I. Locus Martis benè tumēs
quod paucis tantum contingit, *hō-*
nores in militia summos pollicetur.

2. Idem stellula apparens, forti-
ter impressa & benè proportiona si-
gnificat.

3. LO-

3. Locus Martis intercisus vel quadrato notatus, *pericula & offensiones à Martialibus; militi autem querquerum & infelicem successum notat.*

4. Lineola à loco Martis incipiens, per Vitalem transiens, & eandem fortiter scindens, *lesionem seu vulnus in aliquâ parte corporis, secundum Mensuralis dimensionem, presagit.*

5. Triangulus bene constitutus, æquiangulus & æquilaterus, *hominem sanum non tantum corpore; sed & animo florentem significat.*

6. Inæqualiter autem & è subtilibus ac tortuosis seu inæqualibus lineis constitutus, punctis, incisuris & ramusculis plenus, *malam habitudinem Epatis, Stomachi debilitatem, alvi constipationem & alia corporis vitia demonstrat.*

7. Triangulus in loco Martis
con-

conspicuum, iacobum avarum dicit.

§. 1. funda, que in vis, æquaturalis, & signa promittit

2.

in alte eo tempore dicit, de

3.

lanche

LIB. II. CAP. XVIII. & XIX. 161
conspicuus & latus, *hominem seditio-
sum, iactabundum, infidelem, audacẽ,
avarum & in irã planè Martialem
dicit.*

CAPVT XIX.
DE
LINEA VITÆ.

§. 1. Linea Vitalis longa, pro-
funda, cõtinua & benè colorata, abs-
que intersectionibus, punctis ac næ-
vis, *equale temperamentum caloris na-
turalis, & sortem constitutionem natu-
ra significat, longamque vitam homini
promittit.*

2. Vitalis in unã parte latior quã
in alterã, *passiones animi & iracundiã
eo tempore, in quod ista latitudo inci-
dit, designat.*

3. Vitalis longa & gracilis, *Me-
lancholiã & vitæ brevitatem denotat.*

4. Vita-

4. Vitalis longa & dispersa, *vehementem calorem in homine notans, hominem bestialiter iracundum significat.*

5. Vitalis in principio versus angulum supremum subtilis & benè colorata apparens, *animi bonitatem; sigrossa, ruditatem, malevolentiam & caloris abundantiam importunam describit.*

6. Vitalis brevis & tumida, *Phlegmatis excessum, hominis instabilitatem & vitæ brevitatem exhibet.*

7. Vitalis fracta & discontinua, ramusculis tamen ejus versus mortē Pollicis euntibus ac reflexis, *caloris quidem defectum & suffocationem vitæque periculum, sed tamen restitutionem annuit.*

8. Vitalis bifurcata in principio, *excessum caloris; versus pollicem autem*

autem ramo se vertente, *levitatem ac infidelitatem significat.*

9. Bifurcata in angulo supremo, *Virum in rebus suis vagabundum notat.*

10. Vitalis intercisâ multoties, *adversam valetudinem & vitæ brevitatem denotat.*

11. Subtilitas Vitalis, arcualiter ad Naturalem tendens, *animi regalis ac subtilis intellectus argumentum est.*

12. Valdè grossâ & rubicunda, *hominem salacem & inconstantem ait.*

13. Vitalis diversimodè colorata, modò pallens, modò lucida, *invidiam, garrulitatem, & philantiam demonstrat.*

14. Vitalis valdè rubicunda, ad Restrictam tendens, *crudelitatem & tyrannidem indicat.*

15. Vitalis contorta versus Naturalem, & rubicundi coloris, *perverse*

ve-
ans,
gni-
an-
enè
em;
iam
nam
da,
abi-
et.
na,
ortè
loris
vi-
utio-
pio,
cem
tem



versus ingenij hominem, petulantem & luxuriosum designat.

16. Linea Vitæ brevis cum lineis parallelis arcuatis adjacentibus, *brevitatem vitæ & subitanam mortem determinat.*

17. Crux in angulo supremo manûs Mulieris, *libidinosam & pudoris prodigam ostendit.*

18. Crux in fine Vitalis reperta, *semper malum significat, tam in Viris quam in fœminis, præsertim si conspecta fuerit in Vitali fœmininæ manû; fœminam enim extremo supplicio puniendam dicit.*

19. Vitalis projiciens ramos directè versus Trianguli angulos, *notat hominem post varia vitæ ac fortune discrimina, divitias & bona habiturum.*

20. Rami versus Naturalem ascen-

I
cenden
sus Rel

tatem &
infimæ s

21. Li
cipium
in pueri

22.
neâ vitæ
seditiosa

mulieris
& non
licum si

23.
ctuati i
oculoru

24.
neâ Vi
lum te

sam des
læ in fi

cedentes, *divitias ac honores*, sed ver-
sus Restrictam descendentes, *pauper-*
tatem & defraudationem à servis, ac
infimæ sortis hominibus predicunt.

21. Lineæ crispæ & tortuosæ, prin-
cipium Vitalis interfecantes, *scabie*
in pueritiâ hominē laborasse ostendunt.

22. Punctula seu granula in li-
neâ vitæ inventa, *hominem salacem ac*
seditiosum, quæ si inordinata fuerint,
mulierum causâ vindicem; si parva
& non profunda; *hominem Melancho-*
licum signant.

23. Signū Solis vel circuli pun-
ctuati in lineâ vitæ, *uniūs aut duorū*
oculorum amissionem notat.

24. In manu Mulieris crux à li-
neâ Vitæ procedens, & ad Triangu-
lum tendens, *impudicam ac libidino-*
sam describit; quod si unâ tres virgu-
læ in fine Vitalis inspectæ fuerint,
ob

ob scelera & scortationes ultimo supplicio puniendam innuunt; In Viro perditionem divitiarum & fortuna significant.

25. Crux in principio Vitalis conspicua, *honoris amissionem; in fine autem, bonū vitæ finē ac competentem rerum statum significat.*

26. Ramuli breves versus Ir seu concavum manus euntes, *hominem iracundum; versus montem Veneris autem ascendentes, persecutiones notant.*

27. Rami in principio Vitalis per montem Veneris sursum tendentes, *divitias promittunt, qui si ab utraq; parte reperiantur, dignitates insimul addunt.*

28. Dicunt, per lineas claras ac parvas, initium Vitalis inter secantes, *tot etiam liberos significari.*

29. Linea Vitæ si circa Rascettā

arcua-

arcuali
verit, la

30.

tem Ve
tes, bon

31.

spatio c
current

varum,
notat.

32.

lineis p
nem pro

minatur

33.

rali seju
star cruce

ones & o
dicunt.

34.

tem Ve
igne seu

arcualiter ad montem Lunæ inclinaverit, *longævitatē offeret.*

30. Lineæ quædam intra montem Veneris, Rascettam versùs labētes, *bonorum amissionem significant.*

31. Vitalis à Naturali notabili spatio disjuncta, nullis lineis intercurrentibus, *hominem crudelem & avarum, varò feliciter moriturum denotat.*

32. Vitalis à Naturali disjuncta, lineis parvis interjacentibus, *hominem prodigum ac pauperem futurum ominatur.*

33. Lineæ inter Vitalem à Naturali sejunctam intervenientes, & instar crucis se interfecantes, *persecutiones & odia maxima ab inimicis prædicunt.*

34. Vitalis tortuosa, versùs montem Veneris declinans, *lesionem ab igne seu re ignitâ præfagit.*

35. Linea in angulo supremo, cum Vitali & Naturali unita, *morsus à serpente, vel intoxicationes prædicat.*

36. Linea à Vitali ad Naturalem perspicuè descendens, *lethale vulnus indicat.*

37. Linea quædam Vitali in fine annexa, versus Restrictam in monte pollicis, *hominem semper aliquid mali metuentem seu maximè timidum significat.*

38. Vitalis in fine bifurcata, *vulnus armis ex longinquo infligendum ostendit.*

39. Soror Vitalis continua & integra, si à principio exordium sumat & in fine ferè terminetur, etiamsi linea in aliquâ parte fracta sit, *& vitæ periculum indicet, malū avertit & vitam redintegrat.*

40. Linea à Vitali per Naturale & Men-

& Mensalem transiens usq; ad Medium digitum, *periculosum homini propter vitia ac delicta commissa eventum indicat.*

41. Vitalis in principio longa & tumida, inferius existens subtilis, *Spurium fortassis demonstrat.*

42. Longa Vitali brevis adjuncta Naturalis, *hominem jaet abundum, naturaliter fatuum, & extra Patriam moriturum significat.*

43. Linea semicirculares, Vitali ab utraq; parte oppositæ, lineam in medio intactam relinquentes, *tremorem atq; percussionem cordis notant.*

44. Linea ejusmodi in fine Vitalis, *oculorum lesiones presagiunt.*

45. Linea Vitalis cum Naturali & Mensali angulò acutò conjuncta, *hominem vix felici morte moriturum vaticinatur.*

H

46. Linea Vitæ in principio semicircularis versus Indicem, *passiones cordis vehementissimas notat.*

47. Soror vitalis in concavo existens, ab aliâ lineâ intersecta, *precipitium ostendit.*

48. Linea à Vitali versus Medium ascendens digitum, grossa instar sulci, *somniorum Interpretem indicat.*

49. Vitalis in fine intercisa in modum crucis, *hominem temperatum & modestum significat.*

50. Ramusculi in fine Vitalis, *in senectute paupertatem ominantur.*

51. Linea à Vitali ad Auricularem tendens, *hominem Magnatibus gratum, & mulieris causâ divitem futurum predicat.*

52. Arcualis linea à Vitali versus Pollicem tendens, *inimicum quidem insensissimum, sed impotentem Natum habiturum dicit.*

53. Vita-

53.

Choleræ

54.

versus
lethale

55.

rali in
cutum
diosum

56.

conjun
homine
& eloq
moritu

57.

fus mo
promit
lascivi

58.

supren
ad hom

53. Vitalis circa finem tumens,
Cholericum notat.

54. Vitalis interrupta & reflexa
versus montem Veneris, *infirmitatē*
lethalem nunciat.

55. Vitalis conjuncta cum Natu-
rali in principio, sic ut angulum a-
cutum formet, *hominem artium stu-*
diosum, quietum & honestum ostendit-

56. Linea Vitalis angulo acuto
conjuncta sub monte Medij digiti,
hominem subtilis intellectus, providum
& eloquentem, sed ante virilē etatem
moriturum prädicit.

57. Vitalis multum inflexa ver-
sus montem Veneris, *longam vitam*
promittit: verum si Sororia sit divisa,
lasciviam signat.

58. Vitalis tumida ultra angulū
supremum, *hominem iracundum &*
ad homicidia inclinatum dicit.

59. Linea à Vitali ascendens ad Medium digitum, intransq; juncturam versus annularem, *Carceres cum mortis periculo indigitat, quod periculum majus est, quando ad Indicem vergit.*

60. Linea æqualis à Vitali verso Indicem tendens, *hominem amicabilem, honestum & divitias suas augmentem significat.*

61. Figuræ quasi obliquæ, *habitationem extra patriam notant.*

62. Linea tortuosa versus montem Veneris inclinata, *infirmi-
tatem cum periculo vitæ nunciat.*

63. Crux in monte Veneris super Vitalem, *ex dignitate Utilitatem prædicat.*

64. Vitalis discontinua & versus Saturninam inclinata, secundū
pro.

proportionem discontinuationis,
*infirmi-
tatem non sine periculo vita o-
stendit.*

65. Linea à Vitali ad montem
Solis tendens, *honores ac dignitatem
apud Principes designat.*

66. Ramusculi subtiles circa fi-
nem Vitalis, *caloris naturalis defectū,
& hominem infidelem significant.*

67. Punctum profundum in Vi-
tali, quovis loco repertum, *mortem
violentam, secundum dimensionem li-
nea, significat.*

68. Vitalis benè conjuncta & in
angulo supremo lineis se intersecan-
tibus, *ingenij bonitatem, sed Melan-
cholicam notat.*

69. Linea tortuosa sub Vitali
circa Rascettam, *gravem infirmitatē
in senectute pronunciat.*

70. Linea arcualis à principio

H 3

Vita

Vitalis ascendas ad mōtem Pollicis,
malignitatem & infortunium notat.

71. Crux super Vitalem, cujus
rami Vitalem intersecant, *infirmi-
tatem lethalem signat*; si rami fossu-
las intersectione suâ fecerint, *presen-
tissimam mortem asserunt*: idem crux
circa Montem Veneris significat.

72. Lineæ à Pollice venientes,
& Vitalem intersecantes, *morbū vel
periculum in aquis premonstrant.*

73. Vitalis interrupta, cui linea
arcualis adjicitur, vel crux quædam,
*recidivum morbum ac subitanæ mor-
tæ nunciat.*

74. Duæ lineæ versus montem
Veneris à Vitali ascendentes, *homi-
nempium, bonæ famæ, & in patriâ mo-
riturum, indicant.*

75. Fossulæ nigræ aut quadratæ
in principio Vitalis, *homicidam desi-
gnant.*

76. Duæ

76. Duæ lineæ à Rascettâ protē-
læ, Vitalem scindentes, & ad angulū
pollicis tendentes, *hominem frequen-*
ter in lucro, sed cum periculo versari,
significant.

77. Linea Vitalis ramuscul os in-
ferius sese extendentes habens verſo
Restrictam, *paupertatem in senectute,*
à servis deceptionē, & periculosam mor-
tem notat.

78. Tres lineæ in fine Vitalis re-
pertæ, *semper malum præseferunt.*

CAPVT. XX.

DE

DIMENSIONE LINEÆ
VITALIS.

§. 1. *Dimensio lineæ Vitæ absolvi-*
tur beneficio circini hoc modo; I. uno
pede circini in mediâ radice Indicis po-

H 4

sita,

sito, alter ad medium radicis digiti Solaris extendatur, quo, peripheriâ per Vitalem ductâ, primum decennium assignatur.

2. Primo pede circini, in medio radicis Indicis firmo manente, alter inter Annularē & Auricularem prorogetur, ductu circulari iterum facto per Vitalem, cujus contactus punctum, ætatis annum vigesimum notat.

3. Firmo adhuc uno pede circini alter extendatur ad medium radicis Auricularis, abhinc circulo per Vitalem ducto, qui mediam partem lineæ Vitalis, & in illâ trigesimum ætatis annum assignabit.

4. Iterum pede circini in mediâ radice Indicis firmo, pes alter usq; ad finem radicis Auricularis seu contactum Percussionis extremum deducatur, & ex illo loco, circulus fiat per Vitalem, cu-

jus

jus contactio in Vitali dabit Quadragessimum annum.

5. *Ulterius, adhuc firmato uno pede circini, alter ad Mensalis initium circa manus percussione protendatur, & per Vitalem deducatur, cujus contactus in Vitali Quinquagesimum annum exhibebit.*

6. *Postea, si Sexagesimum scire cupis annum, primo locum à Mensali usque ad radicem Auricularis ad extra metire, & firmato adhuc primo pede Circini, tertiâ ab hoc spatio ademptâ parte, alterum extende, & per Vitalem circulo ducto, in contactu invenies.*

7. *Hoc ultimum spatium rursus observetur, & ab hoc iterum sublatâ tertiâ parte circini, per alter per Vitalem ducatur, qui Septuagesimum dabit ætatis annum; & ita consequenter.*

CAPVT

LINEA NATURALI SEU
CEPHALICA.

§. 1. Linea Naturalis, benè colorata, cum Vitali circa medium montis Indicis juncta, angulum acutum constituens, non punctuata, nec ramosa nec verrucosa, directè manus medium transiens, *vivaces, ingeniosos, tenacis memoriæ, fideles, ac bonis operibus intentos denotat.*

2. Disjuncta autem, *homines obstinatos, in juventute omnia vili pendentes, & fortè leves ac infideles signat.*

3. Lineæ tamen à Naturali ad Vitalem tendentes, & eam cum hac cōjungentes, *malum mitigant, & aliqua-*

qualem habitudinem atq; amicitiam cordis cum cerebro testantur.

4. Naturalis longa, continua, profunda, & tuberculum Lunæ attingens, ingenij nobilitatem, fidelitatem, hilaritatem & vitæ longitudinem demonstrat.

5. Contrà brevis, concavū manus non exiens, tumida & profunda, homines memoriæ debilis, duræ cervicis, animi malevoli & brevīs vitæ dicit.

6. Taliter constituta, si unà cum Mensali conjungatur, hominem in juventute subitò, & quidem Epilepsiâ vel Apoplexiâ moriturum denotat; si autem nō planè jungatur, evasionem ex periculo ostendit.

7. Naturalis longa & valdè subtilis, ita ut parum apparens sit, frigidam & siccam complexionem, cerebri volubilitatem & infidelitatem desinit.

8. Na-

8. Naturalis longa ac lata nimis
Cholera abundantiam, furiositatem, &
propter duritiem corporis, futuram præ-
dicat penuriam.

9. Naturalis grossa ac tortuosa,
hominem animo maligno & semper ali-
quid dolosi cogitantem significat.

10. Naturalis subtilis ac tortuo-
sa, hominem quovis genere, tempore ac
loco pessimum ac versipellem designat.

11. Naturalis versus Vitalem in-
flexa, hominem avarum, infidelem ac
timidum notat.

12. Naturalis hemicicli formam
 habens, & Lunæ montem excedens
 recurvata, quò longius exierit, eò longi-
 orem vitam; sed in senectute egesta-
 tem vaticinatur.

13. Naturalis tortuosa & inæqua-
 lis, diversi coloris, pravitatis animi,
 nonnunquam etiam furti indicium est.

14. Natu-

14. Naturalis recurvata, fursum ascendens & Mensalem attingens, *adversam fortunam & notabile aliquod malum prædicit, quæ si unâ tortuosa fuerit, sanguinis effusorem & sæpè periculis obnoxium ait.*

15. Taliter usq; ad digitum aliquem tēdens, & ibidem se detinens, *impudentem, malitiosum ac stultum præfigurât; specialiter Mensalem tãgens & versus Medium tendens, proprij sanguinis effusorem & pessimum hominem designat.*

16. Naturalis ad Rascettam usq; demissa, *hominem valdè injuriosum ostendit.*

17. Naturalis lucidi coloris & æqualis, de quâ lineæ quædam convenientes exeant, *justitiæ & bonæ conscientiæ signum præbet.*

18. Naturalis subtilis ac pallida, *debi-*

debilitatem cerebri ac Stomachi significat, sub quâ si duæ lineæ in transversum locatæ fuerint, vulnera ferro infligenda minantur.

19. Quotquot parvi circuli sem nodi conspicui in Naturali, vel ejusdem lateribus fuerint, *tot homicidia hominem vel commisisse vel commissurum conjicies; quod si non clausi penitus fuerint, intentionem tantum ad homicidia indicant.*

20. Puncta crassa, valdè impressa & rubicūda, *hominem insulsum & iracundum notant; parva autem, inordinata, pallida & minùs conspicua, debilitates cerebri frequentes & Vertiginem, si longa, oculorum dolores notant.*

21. Naturalis tortuosa & per gyrum quasi hemicyclum faciēs, *hominem à quadrupede seu ferâ quavis interemptum iri pronunciat.*

22. Na-

22. Naturalis tortuosa & insimul
intercisiones habens, *infortunatum*
& *discordia amatorem significat.*

23. Naturalis grossa ac lata, cum
lineâ fororiâ, *altercationes cum Ma-*
tre, & fortè sanguinis effusionem notat.

24. Naturalis subtilis, in fine ver-
sus Mensalem inclinans, non attin-
gens, *longam vitam, sed laboriosam se-*
nectutem presagit.

25. Naturalis versus percussionē
manus discontinua, & ad Rascettam
aliquaqualiter flexa, *senectutem infortu-*
natam arguit.

26. Naturalis malè formata, di-
scontinua, vel pluribꝫ lineis disjun-
cta, *cum mutatione partium mensis, do-*
lores ac infirmitates, & defectum divi-
tiarum notat.

27. Naturalis simul tortuosa &
discontinua, *hominem protervum, &*
ad

ad latrocinia atq; alia mala opera pro-
num indicat.

28. Naturalis discontinua, cujus
alter ramus ad Mensalem tendit, *su-*
bitam mortem notat.

29. Naturalis brevissima & ad
Mensalem illico inclinata, *mortem*
in juventute inopinatam & fortè vio-
lentam minatur; attingens verò, eva-
sionem promittit.

30. Soror Naturalis quò longi-
or in initio vel fine, eò *largiores polli-*
ctetur hereditates.

31. Naturali statim in concavo
finità, & sorore interveniente inter
eam & Mensalem, *osium seu tibiara*
fracturam minatur; idem sorore hoc
modo in Triangulo existente obser-
vetur.

32. Naturalis inflexa parùm ver-
sus medium digitum, *in Juventute*
debi-

debilitatem capitis & defectum Phantasia, quem tamen Natus successu temporis recuperabit, significat.

33. Naturalis per palmæ medium versus Rascettam tendens, sorore veniente circa Mensalem, *hominē timidum ac infidelem, in juventute statim morte violentā vel subitā moriturum designat.*

34. Naturalis si extra percussione[m] manus circiter dorsum divagetur, *vitam pauperem & miseram indicat, & licet dives aliquis sit, bonorum amissionem illi minatur.*

35. Naturalis in initio disrupta & in fine arcualiter versus Vitalem tendens, *hominem iniquum, malignū & proditorem ostendit.*

36. Naturalis statim in principio anguli supremi parū incurvata, & deindē rectā descendēs, angulumq; *fatis*

fatis spatiosum formās, in bonā proportionē trianguli, *bonum ingenium in omnibus artibus ac scientiis capeffendis idoneum, præsertim Architectonica studiosum notat.*

37. Naturalis in fine bifurcata, & versus montem Lunæ benè elevatū extensa, *hominem bonis moribus præditum, in Juventute quidem propter Choleram aliquantulum lascivum; accrescentibus autem annis cupiditates frangentem & Religiosorum amatorem exprimit.*

38. Naturalis in fine circa montem Lunæ se dispergens, & hunc locum attingens, *Catharris obnoxium hominem designat.*

39. Naturalis bifurcata in fine, ramos versus Mensalem sursum projiciens, *loquacem & mendacem arguit.*

40. Na-

40. Naturalis bifurcata, in cuius fine rami latè per palmam extenduntur, *bonum quidem ingenium, sed debile cerebrum ostendit.*

41. Naturalis in fine valdè ramusculosa, *luxuriam & secretam malitiam propalat.*

42. Qui Naturalem in fine versus Rascettam tendentem bifurcatam habet, cum multis ramusculis & intersectionibus, *omnes suas meditationes ad pessima quæq; retorquere, & neque Deum neq; homines timere, imò etiam planè impurus & spurcius esse dicitur.*

43. Naturalis à Vitali spatio notabili disjuncta, in angulo supremo, cuius spatium nulla linea interrumpit, *crudelitatem, avaritiam & fortassis malam mortem significat.*

44. Spatium disjunctionis intersectan-

pro-
rium
ssen-
nica

a, &
vatū

radi-

Cho-

ccre-

fra-

n ex-

non-

clo-

cium

fine,

pro-

n ar-

Na-

secantes duæ lineæ, *prodigalitatem & hominem propter stultas cogitationes & actiones, ad egestatem perventurum prædicunt.*

45. Naturalis in principio à Vitali disjuncta, manus dorsum in angulo supremo petens versus Indicem, *pericula in bello vel à quadrupede lesiones; sic constituta & in fine simul intercipi, altercationes cum propriâ Matre ostendit.*

46. Spatium hoc disjunctionis si lineæ parvæ instar crucis interfecerint, *persecutiones ominantur.*

47. Naturalis in principio à dorso statim manus ramusculosa, *fidelitatem & de amicis victoriam designat.*

48. Figuræ oblongæ femicirculares in Naturali, *graves passiones capitis, quocunq; in loco fuerint secundum ætatis dimensionem, ut & lites cum Ecclesiasticis personis indicant.*

49. Cru-

49. Cruces parvæ inter Naturalis & Vitalis principium, seu intra supremum angulum, *lites & contentiones futuras præfagiunt.*

50. Parva Crux in Naturali è regione Medij vel Annularis, *hominem brevi moriturum indicat: quæ si rubeat, eò majus periculum præfigit.*

51. Crux in fine Naturalis, à quovis etiam latere fuerit, *competentem vita statum & bonum vita exitum significat; Et si hæc Naturalis cum Vitali benè conjuncta fuerit, nõ interficit, hominem pacificum deprædicat.*

52. Lineæ, Naturalem in opposito Medij vel Annularis interfecantes, *mortem in juventute notant.*

53. Fossula profunda & conspicua in medio Naturalis, *latronem, furem & infidelem indicat, præsertim si oculorum signum conferatur, ut depressi sint in capite.*

54. Stel-

Cru-

54. Stellulæ supra Naturalem, hæreditates mulierum causâ promittunt.

55. Naturalis clarâ & evidenti lineâ, quocunq; etiâ in loco sit, impedita & intercisa, sacrilegum arguit; quam si iterum aliæ duæ in modû crucis interfecerint, persecutiones ab inimicis prædicunt.

56. Linea tortuosa à Naturali circa angulum supremum ascendens, per montem versus indicis radicem, hominem bilinguem & cavillatorem notat.

57. Breviusculæ lineæ à Naturali versus Mensalem ab angulo supremo tendentes, hominem liberalem, fidelem & bonæ conscientiæ describunt; quæ si in fine conjunctæ fuerint, in Quadrangulo, fortunam inopinatam promittunt.

58. Lineæ aliquot se insequentes
in

in Natu
minem

59.
in mon
ta, hom
ostendit

60.
annexa
notant.

61.
quotq
salem p
infortu
nantur

62.
turaler
ones Re

63.
terfect
ris desig

in Naturali, *sagacem & astutum hominem depingunt.*

59. Naturalis versus Rascettam in monte Lunæ aliqualiter inclinata, *hominem honoratum & moratum ostendit.*

60. Lineæ Naturali circa finem annexæ, *offensiones crurum futuras notant.*

61. Lineæ crassæ & profundæ quotquot fuerint à Naturali ad Mensalem per concavum tendentes, *tot infortunia ab inimicis & carceres minantur.*

62. Linea brevis & profunda, Naturalem in concavo scindens, *passiones Renum & vulnera indicat.*

63. Lineæ supra Naturalem intersectæ, *infidelitatem Mariti vel uxoris designant.*

Linea

64. Linea à principio Vitalis per Naturalem ad Mensalem ascendens, *mortem ex fluxu sanguinis præfagit.*

65. Quotquot lineæ tortuosæ Naturalem intersecuerint, *totidem gravissimas infirmitates corporis exhibent.*

66. Lineæ à principio Naturalis ad Indicem vergentes, *hominem fidelem atq; honestum deprecant.*

67. Linea Naturalem scindens, & illi succedens, *per multas provincias peragraturum, se suo ingenio recturum, neminem curaturum, superbum & gloriosum, tandem etiam exilium passurum prædicit.*

68. Linea recta à Naturali ad Indicem ascendens, *rebus adversis fortunam proximam pollicetur.*

69. Linea à Triangulo proveniens,

ens, Naturalem scindens, & ad Auricularem tendens, *hominem aliquantulum tandem per Mulieres, aut propriam virtute fortunandum indicat.*

70. Figura circularis vel semicircularis, Naturali vicina à quadrangulo, *offensionem oculi dextri in dextram manu; sinistri in sinistram manu inventa; in utraq; utriusq; vel lesionem vel planè amissionem minatur.*

71. Lineæ intra triangulum Naturali quasi sororiæ, *animi sagacitatem & naturæ integritatem; taliter autem Naturalis bifurcata, in Religioso hypocrisin demonstrat.*

72. Lineæ versus Medietatem Indicis & Medii tendentes à Naturali per Mensalem, *hominem fidelem justumq; pronunciat.*

73. Soror Naturalis versus Hepaticam & Vitalem inclinata, *conspiratione*

rationes & coinquinationes cum aliis mulieribus prodit.

74. Naturalis Vitalem intersecans, & linea à dorso manus interveniens, *hominem intoxicatum iri pronunciant.*

75. Naturalis in medio tortuosa, *usurarium & avarum denotat.*

76. Quando à Naturali versus Mensalem rami reflectuntur, *hominem Lunaticum, Phantasticum & luxuriosum arguunt.*

77. Naturalis manifestè cum Mensali in principio cōjuncta, nullos habens ramos, *infortunatum, subitanè & violentè fortassis morte interiturum notat.*

78. Naturalis Mensali unita, Vitalem scindens in principio, *ad malas operationes, præsertim ad homicidia astutum & proclivem signat.*

79. Na-

79. Naturalis fortiter unita Vitali, circa medium Indicis spatium, *hominem proprio exercitio ac labore ad honores perventurum designat.*

80. Naturalis statim in principio interrupta, *fractionem tibiæ ex præcipitio minatur.*

81. Naturalis intra Medium & Annularem incurvata, *Apoplexiam & brevem vitam indicat.*

82. Naturalis recta & discontinua in fine, *vita infortunia ac paupertatem; tortuosa & fracta, malignitatem & avaritiam signat.*

83. Naturalis planè absens, *mortem violentam nunciat.*

CAPVT XXII.

DE

DIMENSIONE LINEÆ
NATURALIS.

I 2

I. Natu

§. 1. *Naturalis quantitas initium suum sumit à medio radicis Indicis usq; ad medium digiti Auricularis in percussione manus.*

2. *Dividatur postea in tres partes, cujus prima initium sumat versus medietatem montis Indicis, & terminetur sub medietate montis medii digiti, quæ intersectio dabit vigesimum quintum annum.*

3. *Ab hac intersectione iterum usq; ad medietatem montis Annularis quinquagesimus annus constituitur.*

4. *Quod superest, reliquo vita temporis inserviat.*

CAPUT XXIII.

DE

LINEA MENSALI.

§. 1. *Mensalis recta, continua, profunda, benè colorata apparens, à*
per-

percussione manus initium felix sumens, & in opposito medij digiti desinēs, *totius corporis equabilem dispositionem, & maximè aptitudinem ad progenerandam prolem significat.*

2. Taliter constituta, nuda & grossa videlicet, sine ramis, & usq; ad montem Indicis tendens, *hominem infortunatum ac inopem futurum prædicit; Quæ si rubeat unà, vehementer iracundum & aliena fortuna invidentem ait.*

3. Mensalis subtilis, circa montem Jovis tendens, *summa felicitatis indicium est, & hominem non tantum familiam suam benè moderaturum, sed etiam fratribus suis dominaturum ostēdit.* Taliter constituta subtilis & pallida, *hominem semper aegritudinibus obnoxium, castum atq; modestum affirmat.*

4. Mensalis, tuberculum Medii non excedens, sed ante id ipsum finiens, *hominem multis periculis ac calamitatibus subjacere, & tandem egestatem passurum signat.*

5. Mensalis in principio subtilis, discontinua & in fine crassa, inter Medium & Indicem finiens, *hominem ab inimicis deprimendum; crassa autem in principio, & subtilis in fine, contrarium significat, præsertim si lineolis circa Annularem sit inter-cisa.*

6. Mensalis rubicunda, & cum aliis tribus malè proportionata, *ulcera, pestem & offensiones capitis notat.*

7. Mensalis versus Naturalem inclinata, & conjuncta, & angulū acutum faciens, *grave periculum vitæ, quasi interfecuerit, hominem id non evasurum portendit.*

8. Men-

8. Mensalis non inclinata versus Medium, sed in ejus opposito constans, *vanam gloriam, & exilium futurum predicat.*

9. Mensalis ad Indicem ascendens, & in fine lineis quibusdam intercisa, *vulnus in fronte minatur.*

10. Mensalis intercisa multis in locis, *labores sine requie, & dolores corporis frequentissimos indicat.*

11. Mensalis lata & profunda usq; ad montem Indicis, *audaciam furiosam & bestialem denotat.*

12. Mensalis è regione Medij finiens, *sibi placentem, lites ac discordias seminantem: cui si crux in fine, videlicet in monte Jovis addatur, liberalem, benignum & veritatis amantem notat.*

13. Mensalis cū Vitali conjuncta, Naturali deficiente seu absente,

hominem vix optatum vitæ finem assecuturum; sed aut mortale vulnus accepturum, aut decollandum ominatur.

14. Mensalis intercisa è regione Medii, *bilinguem & adulterum significat.*

15. Mensalis discontinua, deficiente vel malè apparente Hepaticâ, *indigestionem & difficilem generandi complexionem, nisi quis Sanguineus fuerit, exhibet.*

16. Mensalis ramum versus Naturalem extendens, *in Muliere loquacitatem & incredulitatem: ad interstitium verò Indicis & Medii, Saturninâ ibidem concurrente, periculum mortis in partu & mammillarum dolores prædicat.*

17. Men-

17. Mensalis in principio discontinua & capillaris, *naturam sterilem ac frigidam communiter: in Viro, lasciviam sed cum impotentia: in Muliere, malam complexionem & periculum gravissimum in partu dicit.*

18. Mensalis discontinua & successivè instar scalæ Indicem ascendens, *hominem paulatim & per gradus, sed cum labore non exiguo ad honores perventurum; si autem unicus tantum sit ramus ad Indicem tendens, facile aliquem ad honoris fastigium ascensurum esse, indicat.*

19. Mensalis tortuosa parùm & inclinata, inter Indicem & Medium finiens, *hominem justum pronunciat.*

20. Mensalis in opposito Medij divisa, uno ramo directè ad Indicem tendente, *luxuriam & lasciviã vehementem indicat: puncta autem*

I s

si vi-

si visa fuerint in isto ramo, *contrarium dicunt.*

21. Rami in fine Mensalis ascendentes ad Indicem, *honores cum divitiis promittunt.*

22. Mensalis intercisa multis lineolis versus Medium, *damna apud Nobiles ac Magnates indicat.*

23. Mensalis extendens unum ramum ad Annularem, & alterum inter Annularem & Auricularem, *contentionum & litium inventorem;* Inter Indicem autem & Medium intercisa in fine, *capitis lesionem significat.*

24. Mensalis bifurcata in fine versus montem Indicis, aliàs benè existens, *spirituum vitalium vigorositatem, complexionem temperatam, & ingenii excellentiam significat.*

25. Mensalis bifurcata, cujus altera

ter
ci
ira
tic
m
tu
m
de
cip
vi
po
ru
ter
m
du
m
gn

tera pars ascendat per radicem Indicis, *hominem Cholericum, intrinsecè iracundum, aliquando etiam Phreneticum indicat.*

26. Mensalis ramusculosa, *hominem callidum & ad utrumq; partem ostendit, præsertim in humidâ manu: in manu siccâ & asperâ, infidelem & amicos pariter ac inimicos deprecipientem depingit.*

27. Rami recti ad montem Jovis tendentes, *pauperem successu temporis ad divitias & honores perventurum dicunt.*

28. Tres rami ad montem Jovis tendentes, & tres ad angulum supremum descendentes, *hominem jucundum, mundiciæ studiosum, Musicæ amatorem, liberalem & modestum significant.*

29. Mensalis divisa, alterâ parte ad montem

ad montem Saturni tendente, alterâ ad Naturalem se flectente, *hominem de vitâ suâ sæpissimè periclitaturum ait, quod periculū tamen evāsurus est.*

30. Mensalis bifurcata circa montem Saturni, *hominem varios labores in vitâ subiturum ostendit.*

31. Mensalis brevis & bifurcata in fine, ut illius alter ramus Indicē, alter Naturalem aut Vitalem petat, *hominis liberalis, fortunati atq; amicalis indicium est.*

32. Mensalis bifurcata, cujus alter ramus ad Indicem ascendat, altero inter Indicem & Medium remanente, *divitias competentes, vitam quietā, & castam mentem notat.*

33. Mensalis bifurcata in principii quâvis parte, *inimicitias, & eò vehementiores, quò magis fuerint rami à se invicem distantes, signat.*

34. Men-

34. Mensalis bifurcata obliquè
versus percussione[m] manus, *molesti-*
as usq[ue] ad vigesimum annum; trifur-
cata, *usq[ue] ad trigesimum annum præ-*
monstrat.

35. Mensalis ramusculosa, mul-
tis discontinuis lineis constans, *ge-*
nitium infirmitates indicat: Quod
si linea quædam hosce ramos inter-
secuerit, *membrum corruptum indi-*
cat.

36. Mensalis in initio disconti-
nua, & lineolis tortuosis concatena-
ta, *mortem extra patriam notat.*

37. Mensalis bifurcata in fine,
uno ramo ad Medium, altero ad In-
dicis tuberculum tendente, *libera-*
tionem ab inimicis pollicetur.

38. Lineæ arcuales in principio
Mensalem secantes, *impedimentum*
potentiæ generatiuæ in homine designat;
si plu-

Si plurimæ interfecantes quoquo modo fuerint, *infirmities circa genitalia notant.*

39. Mensalis hinc inde intercisā lineolis quibusdam, *hominem inconstanter mulierem amantem, & secundum dimensionem, imbecillitates corporis passurum demonstrat.*

40. Quotquot obliquæ lineæ ab alterutrâ parte Mensalis fuerint, *tot inimicitias capitales notant.*

41. Semicirculares lineæ sub Mensali tantum, *infirmities renum in Viris; in fœminis verò difficultatem partus indicant.*

42. Lineæ in Mensali gradatim & æquali distantia ascendentes, *honores ac dominia promittunt.*

43. Linea Mensalem secans, & ad montem Jovis tendens, *Mulierī plurimas hereditates promittit, eadē rubi-*

rubicunda, *dolores circa Umbilicum frequentes indicat.*

44. Linea à Mensali Auricularē versùs tendens, *hominem avarum, sordidum, iracundum, & scelexorum socium describit.*

45. Linea una aut plures, à Mēfali inter Mediū & Annularem tendentes, *Podagram prædicunt: gravioris morbi indicium est, si plures & intersectæ fuerint.*

46. Linea à Mensali versus Indicem ascendens, aliã ab angulo supremo eidem unitã, angulum ut forment, *mortem subitanam notat.*

47. Lineæ separatae, in fine Mēfalis apparentes, ad montem Indicis ascendentes, *subitanam mortem notant.*

48. Linea à Mensali ad radicem Medij ascendens, *labores & molestias; si*

as; si subnigri coloris fuerit, *torturas*, si unâ plures, *tot indicant carceres*.

49. Soror Mensalis, *malignitatem & luxuriam*, quæ si descenderit ad Naturalem in fine ramo quodâ, *insaniam & adulationem*; si linea à concavo accesserit, *morbi gallici indicium est*.

50. Semicircularis linea à Mensali versus medium digitum ascendens, *carceres minatur*.

51. Linea recta & subtilis à Mensali ad Auricularem tendens, *liberalitatem, & in Mulieribus singulariter castitatem admittit*.

52. Lineæ transversaliter principium Mensalis interfecantes, *amicitiam & benevolentiam ab aliis concedunt*.

53. Linea circa concavum sola
Men-

L
Mens
tinge
falis in

Paren
nation
sarias

54.

Mens
Stoma
ficio v

55.

valdè
riosisj

56.

Mens
Viro

xuria
tilis d
tem,

57.

rens

Mensalem scindens, digitos non attingens, sed in longitudinem Mensalis inclinata, *hominem pertinacem, Parentes non honorantem, & peregrinationes plurimas, quandoq; non necessarias suscipientem significat.*

54. Duæ lineæ semicirculares, Mensalis principium interfecantes, *Stomachi debilitatem, ac dolores in orificio ventriculi significant.*

55. Mensalis soror ad palmam valdè descendēs seu inclinata, *luxuriosissimum & masturbatorem arguit.*

56. Linea crassa & tortuosa à Mensali ad Auricularem tendens, *in Viro avaritiam; in Muliere autem luxuriam designat: si verò contrà subtilis & recta fuerit, in Viro liberalitatem, in Muliere castitatem dicit.*

57. Linea subtilis & benè apprens, à Mensali ad Auricularem ascen-

scendens, *fidelem, secretum, & boni consilij hominem pronunciat.*

58. Lineæ grossæ ac breves, à Mensali ad Medium tendentes, *vitam designant quietam.*

59. Tres rami à Mensali se extendentes, unus ad Medium, secundus ad Naturalem, tertius ad Indicē, *divitias, & in adificiis delectationem promittunt.*

60. Lineæ in principio Mensalis stellam repræsentantes, *fortunam insignem extra Patriam in peregrinis locis prædeterminant.*

61. Hemicyclus oblongæ figuræ cum virgulâ quâdam in Mensali circa Auricularem, *incestum & maximam luxuriam*: in opposito autem Indicis, *amorem sine effectu denotat.*

62. Linea brevis & grossa Mensalem interfecans, *pestem Nato minatur secundum temporis dimensionem.*

63. Fos-

63. Fossulæ seu puncta evidentia in Mensali, ex opposito Auricularis, *in viris passiones Renum, in Mulieribus dolores matricis notant.*

64. Fossula oblonga in Mensali sub Auriculari inventa, *ma stupratores & incestuosos describit.*

65. Punctula minuscula ceu acu infossa in Mensali, vel propè eam, *continentiam indicant.*

66. Puncta crassa, rubicunda & inordinata in Mensali, *genitalium infirmitates & impotetiam designant.*

67. Fossula Mensalis in opposito Medij, à quâ lineæ ascendant ad Medium digitum, *peregrinationes inutiles, & sine lucro, ostendunt.*

68. Punctula aliquot in Mensali apparentia inordinatè, *calculum, vel debilitatem ex actibus Veneris præfigurant.*

69. In

69. In cuius manu non reperitur Mensalis, cui scūq; etiam sexus sit & conditionis, *iracundus, inconstans, ad omne malum proclivis, & propter defectum vigoris naturalis brevis moriturus est.*

CAPVT XXIV.

DE

DIMENSIONE LINEÆ
MENSALIS.

§. 1. *Initium dimensionis lineæ Mensalis statuatur à competēti principio usq; ad medium radicis digiti Auricularis, quæ medietas exhibebit vigesimum quintum annum.*

2. *Deinde ab hoc termino in opposito media radicis Annularis, quinquagesimus annus assignetur.*

3. *Ab hoc iterum usq; ad mediam radicem Medii digiti, septuagesimo annus,*

L
nus; &
mno t

LII

§.
tali ad
facit V
quem
appel

2.
longa
ta, & f
stitue
gulis
Hepa
stituti

tang
3.
ga, &

nus; Quod excrefcit, pro lucro aut damno temporis habeatur.

CAPVT XXV.

DE

LINEA HEPATICA.

§. 1. Initium Hepaticæ est à Vitali ad Naturalem; angulus quem facit Vitalis conjunctione, Dexter; quem cum Naturali facit, Sinister appellatur.

2. Hepatica recta & continua, longa, lata, profunda, benè colorata, & latis decentem angulum constituens cum Vitali & Naturali, angulis conformiter acutis coniuncta, *Hepatis ac Stomachi temperatam constitutionem, corporis agilitatem, letamq, mentem significat.*

3. Hepatica recta, in medio longa, & aliquantulum divisa, seipsam
verò

verò continuans iterum, ac boni coloris, *Hepatis bonam dispositionem & naturam vivacem ostendit.*

4. Hepatica neque cum Vitali neq; cum Naturali conjuncta, *infirmum atq; incertum corporis statum significat.*

5. Hepatica triangulum amplū constituens, longitudine atq; incurvatione quasi sui, *largos atque liberales depingit.*

6. Hepatica notabiliter à Naturali distās, *hominem in virili atate statim deficere, sepius vitio Stomachi laborare, sibi ipsi placere, vanos sermones proferre, ac quandoq; mentiri, dicit.*

7. Hepatica cum lineā Vitæ non conjuncta, & Naturali tamen addita conspicuè, *instabilitatem animi determinat.*

8.
Natu
mine
tem
rum
prop
9.
in co
vehe
ris,
num
10.
ralen
ac rec
dinen
tate t
11.
moll
tica c
tardu
culosu

8. Linea Hepatis, Saturnina & Naturalis, triangulum caufantes, *hominem ad Astrologiam & quamvis artem divinatricem, rerumq; antiquarum enucleatissimam indagacionem propensum esse, indicant.*

9. Hepatica, magis rubicunda in contactu Vitalis, quàm Naturalis, *vehementes capitis dolores, fœtorem oris, & pravam dispositionem pulmonum ostendit.*

10. Linea Hepatis circa Naturalem angulum nō acutum, sed latū ac rectum constituens, *vite longitudinem & felix ingenium, cum simplicitate tamen, indicat.*

11. Linea Hepatica in debili ac molli manu planè absens, *Phlegmatica complexionis hominem, pigrum, tardum, loquela impedita, & somnulosum notat.*

12. He.

12. Hepatica Vitali conjuncta, & in ipsâ conjunctione crassa, profunda & integra, *bonitatem quidem naturæ, sed propter aliquod accidens successu temporis calumniam naturæ passurum notat.*

13. Hepatica versus Vitalem & Rascettam bifurcata, *naturæ malevole indicium est.*

14. Hepatica bifurcata versus Naturalem, *stomachi debilitatem & indigestionem significat.*

15. Hepatica versus Rascettam descendens, cum Vitali non cōjuncta, planè bifurcata, *Mulieri propter commissa delicta mortem violentam, eandemq; variis sceleribus oppletam, assignat.*

16. Linea Hepatis alicubi inter-cisa, *infirmitatem accidentalem aliquam Hepatis & Stomachi significat.*

17. Li-

17.
& dis
subseq
tionem
tum et

18.
nem ca

19.
illâ ip
dolore
cunt.

20.
se invi
intelle
disposi

21.
interf
mitat
ra est

22.
lineis
tatem

17. Linea Hepatis discontinua & disjuncta, alijs autem lineis quasi subsequenter continuata, *corroborationem Hepatis & talium infirmitatum evasionem notat.*

18. Hepatica capillaris, *dispersionem calidi nativi indicat.*

19. Juxta lineam Hepatis, vel in illâ ipsâ juncturæ parvæ, *costarum dolorem & constipationem ventris dicunt.*

20. Linea Hepatis & Vitalis se se invicem intersecantes, *bonitatem intellectûs & temperatam Stomachi dispositionem notant.*

21. Linea quædam Hæpaticam intersecans in concavo, *signum infirmitatis aut presentis aut proximè futuræ est.*

22. Hepatica plurimis pallidis lineis interrupta, *digestionis difficultatem frequentissimam exhibet.*

K

CAPUT

DE

LINEA SATURNINA.

§. 1. Saturnina integra, bono colore prædita, non intercisa, prope Rascettam incipiens, lineas principales superans, circa angulum dextrum ascendens, & in monte Medii finiens, *felices in omnibus rebus successus, non tantum Nato, sed etiam ipsius posteris pollicetur.*

2. Saturnina supra Vitalem in ipso monte Pollicis oriens, & per concavum illæsa ascendens, *hominẽ propriã virtute proprioq; ingenio opes sibi acquisiturum designat.*

3. Saturnina ab ipsâ Vitali circa concavum manûs incipiens, & feliciter ascendens, *calliditatẽ, & quovis vite tempore prosperitatem annuit.*

4. Sa-

4.
dicen
vehem
exhibe

5.
usq; b
sperita
agris a
dis atq
in rebi

6.
nata,
pessim

7.
turali
quẽ v
li sit t

8.
nãm
fertil
ribus
fnit.

4. Saturnina, quò magis ad radicem digiti sui devenit, eò *majorem vehementiam influxuum Planeta sui exhibet.*

5. Saturnina recta & ad finem usq; benè colorata, *in senectute prosperitatem*; sin secus, *oppositum, & in agris aut hortis quidem benè disponendis atq; instaurandis idoneum*, sed alias *in rebus suis omnibus avarum notat.*

6. Saturnina in concavo geminata, *articulorum corruptionem, atq; pessimam infirmitatem significat.*

7. Saturnina recta, in lineâ Naturali finiens, *probum, & ad finem usque vitæ, virtutis amatorem designat*: si sit tortuosa, *contrarium indicat.*

8. Saturnina versus montem Lunæ maximè oriens, *largos fructus atq; fertilissimos successu hominem ex laboribus atq; operibus suis adepturum præfinit.*

9. Lineæ Saturninæ finales conglomeratæ & tortuosæ, aut ipsa Saturnina intercisa seu reflexa, & illæ tortuosæ, *post maximam prosperitatem maximum infortuniū minantur.*

10. Duæ lineæ à Rascettâ reflexæ loco Saturninæ, per montem seu percussionem, *hominem probum, fidelem & temperatum, sed infideles amicos, præsertim peregrinos & ignotos habiturum indicat.*

11. Lineæ Saturninæ sororiæ in Naturali terminantes, *hominem in lucro licet versantem, infortunatum tamen in suis negotiis ostendunt.*

12. Lineæ Saturninæ sororiæ ad Indicem à Rascettâ tendentes, *Legationes & honorifica itinera præfagiunt.*

13. Tales lineæ, à radice Vitalis ad Annularem, Vitali quasi annexæ, tendētes, *vitam quietam homini promittunt.*

mitt
flect
& se
gnan

14
præf
& V
cujus
ti, ab
mina

15
à Ra
tend
falis
vag.

16
fcti
tes,
rest
deno

mittunt; Ad Auricularem verò se flectentes, presumtuosum, loquacem, & servituti obnoxium hominem designant.

14. Duæ lineæ Saturninam repræsentantes, à Rascettâ ascendentes & Vitalem interfecantes, *homini, in cujus manu reperiuntur, damnum furti, ab his quibus maximè se concredidit, minantur.*

15. Iterum ejusmodi duæ lineæ à Rascettâ ortæ, ad Medium quidem tendentes, verùm in contactu Mensalis finientes, *hominem pauperem & vagabundum notant.*

16. Saturninæ combinatæ à Rascetta versus montem manus tendentes, *hominem debitorem, propter non restitutam pecuniam carceribus includendum ajunt.*

CAPVT. XXVII.

DE

LINEA SOLARI.

§. 1. Solaris decenter à Vitali vel ab angulo dextro incipiens, & ad Annularem, aliis felicibus lineis in monte Solis concomitantibus & assistentibus, continua & non intercisâ, ascendens, *hominem indubiè honores assecuturum in conditione ac statu suo supremos, ut & apud Reges, Principes, Prælatos, & quosvis potentissimos favorem habiturum vaticinatur.*

2. Solaris inter Naturalem & Mensalem reperta incipiens, *hominem placidum, virtutibus præditum, affabilem & Nobilibus amicum, sed sine lucro, denotat.*

3. Solaris flexuosè, continuo tamen

I
tame
ang
per n
grad
rum,
perc

4.
pedi
Satur
nifest
desig

5.
& ve
mine
sus e
culte
ficiat.

tamen tractu ascendens à medio Trianguli usq; ad radicem Annularis, per montem Solis, *lento ac perfecto gradu hominem ad honores perventurum, & eos, ut adeptus fuerit, cum supercilio gesturum, ait.*

4. Solaris hinc inde lineis impedita, præsertim versus tuberculū Saturni tortuosis & conspicuis, *manifestum honoris futuri impedimentum designat.*

5. Solaris à Naturali ascendens, & versus Auricularem se flectens, *hominem artibus, ad quas natura propensus est, honores quærentem; Sed difficulter & cum tadio invenientem significat.*

CAPVT XXVIII.

DE

VIA SEU LINEA LACTEA.

§. 1. In quorum manibus lineæ lacteæ à Rascettâ versus Mensalis principium vel Auricularem, per montem Lunæ tendentes inveniuntur, *homines in rebus suis vagabundos, lascivos & à Mulieribus faciliè attractiles ostendunt.*

2. Lineæ Lacteæ prope montem Lunæ ascendentes, & ad Auricularē tendentes, *fortunatum apud Magnates & Nobiles, ut & gratum mulieribus demonstrant.*

3. Si autem taliter magis versus percussionem manus tetenderint, *damnum propter lasciviam indicant.*

4. Via

4.
Luna

salaco

5.
tinua
absq

CI

§.
nuur
bedin
ditat
super
flora
bona

rit, 7

2.

Indi

4. Via Lactea in medio montis
Lunæ orta, & per ipsum decurrens,
salaces dicit.

5. Via Lactea capillaris & discoti-
tinua, *frequentes Venereos pruritus*
absq; effectu prohalat.

CAP V T XXIX.

DE

CINGULO VENERIS.

§. 1. Cingulum Veneris conti-
nuum, perspicuum cum summâ ru-
bedine, non intercisum, vel profun-
ditatem intersecantium linearum
superans, *maximè Venereos & ad de-*
florandas Virgines beluino more, nisi
bona educatio propositum anteverte-
rit, manifestè prodit.

2. Cingulum Veneris à monte
Indicis ortum, & ad Medium mon-

K 5

tis

tis Auricularis protensum, *hominem ingeniosum quidem, sed iracundum depingit.*

3. Cingulum Veneris per montem Medii transiens disjunctum, *hominem sibi à luxuriâ crescentibus annis temperantem notat.*

4. Particulæ seu lineolæ tantùm dux de Cingulo Veneris inter Indicem & Medium, & iterùm inter Annularem & Auricularem conspectæ, *hominem benè moratum, & lascivis nec sermonibus nec operibus gaudentem, significat*

CAPVT XXX.

DE

LOCO MATRIMONII, EJUS LINEIS ET DIMENSIONE.

I. Locus.

S.
Mer
laris,
neis
prot
matr

2.
una,
fund
matr

3.
Natu
rem

4.
lẽ n
quãc

quis
adul
opina

5.
abu

§. I. Locus Matrimonii inter Mensalem & radicem digiti Auricularis, circa dorsum manûs, nullis lineis intercisis, præter communes, protuberans & benè dispositus, *felix matrimonium spondet.*

2. Quotquot lineæ, videlicet una, duæ vel tres, apparentes & profundæ in hoc loco inveniuntur, *tot matrimonia signant.*

3. Lineæ rectæ & non intercisæ, *Natum Virginem ducturum in Uxorem; si arcuales, Viduam denotant.*

4. Lineam quâdam matrimonialem notabiliter virgulâ seu lineolâ quâdam intercisâ, *Uxorem quam aliquis ducturus est, meretricem esse, vel adulteram futuram, indicare quidam opinantur.*

5. Lineæ collaterales spurix sunt, *ab utrâq; parte & secundum distantiam*
tem-

temporis dimensionem indicant, quod
 & quo tempore aliquis scortatus vel
 machatus sit ante matrimonium; vel
 quod & quando id facturus sit, in ma-
 trimonio vel Viduitate. Vnicuiq; au-
 tem hac de re præter alienam incusa-
 tionem proprium iudicium relinqua-
 tur.

6. Lineæ parvæ iterum hæc
 spurias interfecantes, impeditionem
 vel voluntariã vel coactam testantur.

7. Dimensio autem hujus loci, ut
 annum quo ducturus sis uxorem ferè
 indagare possis, ejusmodi est; sicuti ini-
 tium hujus loci sumitur à radice Auri-
 cularis ad Mensalem usq; ita beneficio
 circini media pars inquireatur, quæ tri-
 gesimum ætatis annum à Nativitate
 denotat: Altera pars iterum dividatur
 aequaliter, cujus prima portio quinqu-
 gesimum, ultima septuagesimum osten-
 dit.

CAPUT

CAPVT XXXI.

DE

RASCETTA.

§. I. Rascetta profunda, integra, benè colorata, lenis, non rugosa, & versus inferiorem manus partem elevata, *hominem bonæ complexionis, fortune stabilis, & cum labore iuuentutem suam transacturum significat.*

2. Rascetta catenata, *vitam quidem laboriosam, sed propter laboris constantiam, fortunatam probat.*

3. Rascetta quadrilinearis, lineis æqualiter à se invicem distantibus, & brachium ambientibus, benè coloratis, *hominem suam ætatem ad sextuagesimū annum prorogaturum indicant.* si verò duo ramuli supernè fuerint, angulum acutum facientes,
homi-

hominem propter mortem suorum, hereditates & honores accepturum; in quo angulo si stella vel crux inveniatur, post hereditates acceptas hominem brevi agraaturum & moriturum dicit.

4. Rascetta quadrilinearis & continua, lineis æqualiter à se invicem distantibus, *hereditates ac honores post mortem amici notat.*

5. Rascetta quadrilinearis, cujus prima & tertia grossæ fuerint, secunda autem & quarta subtiles, *hominem in puerili & virili ætate divitias; in juventute autem & senectute diminutionem facultatum & debilitates corporis habiturum significat.*

6. Rascetta capillaris & discontinua, *dispersiones bonorum indicat.*

7. Rascetta quadrilinearis, duas superiores inferioribus grossiores habens,

haben
triges
stea di
sionem

8.
superi
& in i
acutu
non fo

9.
premi
man
nem

IO
se no
abeu
tant
rent
tem

II
seca
& la

habens, homini divitiarum copiam ad trigessimum usq; annum pollicetur; postea diminutionem reclusæ & amissionem divitiarum notat.

8. Rascetta quadrilinearis, cujus superior disrumpita & tortuosa fuerit, & in illâ duæ lineæ, superius angulū acutum facientes, i. firmitatem vitæ, non fortunarum ostendunt.

9. Rascetta quadrilinearis, supremâ lineâ tantum præ aliis grossâ, manu existente durâ & asperâ, hominem malè moratum denotat.

10. Lineæ per Restrictam sparsæ, se non contingentes, sed in diversam abeuntes, magno ingenio hominem notant; sed malarum cogitationum, parentum contemptorem, & inobedientem.

11. Exiles lineæ Rascettam transsecantes quot fuerint, totidem breves & lucrosas peregrinationes designant.

12. Par-

12. Parva & incurva lineola, Rascettæ à monte Veneris incumbens, *iniquum hominem præsupponit.*

13. Linea à Rascettâ sursum tendens, in inferiori parte grossior quàm in superiori, *infirmi atem corporis brevi futuram annunciat.*

14. Lineæ aliquæ à Rascettâ sursum tendentes, *hominem mobilem & in nullo fixo loco manentem, servilem & contemptum significant*: quæ lineæ si ejusmodi respectum habuerint, ut virgulæ circa Triangulum illis partim in medio, partim in fine addantur, *diu in locis extraneis commoraturum prædicunt.*

15. Linea per Rascettam sursum ad montem manus transiens, *navigationes periculosas suscepturum, & fortè in aquis submergendum notat.*

16. Lineæ parvæ & recurvæ, ab extra se respicientes, quot fuerint, *tot peregrinationes exhibent.*

17. Li-

17. mon
ascen
& qu
18. latus
prospe
amor
19. per R
lulus
ex lib
aut p
mnan
20. Rasc
redit
trovu
21. mon
per M
cabit

17. Linea per Rascettam usq; ad montem Jovis æqualiter & continuè ascendens, *longam peregrinationem & quidem felicissimam indicat.*

18. Talis linea, ut antè affecta, ad latus usq; radicis Annularis tendens, *prosperitatem Nobilium, & virginum amorem pollicetur.*

19. Lineola manifestè tortuosa per Rascettā sursum ascendens, paululum circa basin Triāguli, *hominem ex libertate in servitutem redigendam aut planè criminis manifesti condemnandum ait.*

20. Stella conspicua infra, vel in Rascetta versùs medium brachii, *hereditates ex locis peregrinis, sed cum cōtroversia maximā, promittit.*

21. Stellulæ in Rascettā prope montem pollicis, *Viro diffamationes per Mulieres, ex quibus tamen se extricabit, significat.*

22. Line-

22. Lineam hoc modo in Rascetta formatam habens, ut signo cōjunctionis Astronomicæ similis sit, *licet sit moratus, affabilis atq; fidelis, nullum sortietur amicum fidelem, cum quo consilia sua communicare, & cui res suas concedere possit.*

23. Lineæ per Rascettam transeuntes, ab ipsâ statim dispersæ, & per locum Veneris ad pollicis juncturâ usq; tendentes, *à propinquis & amicis deserendum & depraedationes passurum notant.*

24. Linea per Rascettam ascendens per medium pollicem, inferius duabus lineis transsecta, *hominem difficulter operantē, sed leviter res suas ad finem perducentem significat.*

25. Lineæ à brachio ortæ, per Rascettam transeuntes, & ad manum ascendentes, intercisæ, & in extremitate

tate c
perven
turam

26.

fiens d
gens, l
rebusj

27.

lineas
ratum
homin

28.

rint li
vitam

29.

interf
do sign

30.

scettar
augme
gation

tate conjunctæ, *hominem ad senium perventurum, & in patriâ domo moriturum ajunt.*

26. Lineola per Rascettam transiens & circa angulum dextrum vergens, superius bifurcata, *providum in rebus suis ostendit.*

27. Spatium inter duas Rascettæ lineas, purum, molle, ac benè coloratum, *complexionem temperatam, & hominem fidelem significat.*

28. Si in Rascettâ inventæ fuerint lineæ, instar crucis intersectæ, *vitam quietam denotant.*

29. Rascetta non continuata & intersecta, *itinerâ sine notabili commodo significat.*

30. Lineæ duæ à brachio per Rascettam ad Naturalem transeuntes, *augmentum ex mercimoniis & navigatione dicunt.*

CAPUT

PECTORE.

§. 1. Pectus latum & humeri
grossi, *hominem magnanimum & sa-*
pientem denotant.

2. Pectus mediocre, cum tergo
æquali, *naturam hominis temperatam*
significat.

3. Pectus valdè carnosum, *indi-*
sciplinabiles & ignaros prodit.

4. Pectus gibbosum, *hominem*
superbum, inconstantem, & duplicis a-
nimi, significat.

5. Pectus pilosum, *animosos & lu-*
xuriosos, depile autem planissimè,
inverecundos & timidos significat.

6. Interstitium à jugulo ad os
ventriculi majus quàm ab imo pe-
ctoris ad Umbilicum, *prudentes de-*
pingit.

7. Pectus

7. Pectus angustum, *subtilitatem intellectus & ingenii denotat.*

CAPVT. XXXIII.

DE

MAMMILLIS.

§. I. Mammillæ crassæ, carnosæ & pingues, *in feminis lasciviam & partus facilitatem denotant.*

2. Mammillæ rotundæ & parvæ, *aptitudinem quidem ad prolem generandam denotant; sed difficultatem & dolores in partu prædicunt.*

3. Viri mammillas habentes carnosas & quasi dependentes, *effæminatos ostendunt.*

4. Pili circa mammillarum parvarum verruculas, *ingeniosos quidem, sed luxuriosos ostendunt.*

CAPVT

COSTIS.

§. 1. Costæ latæ, robustæ, & cōpetenter distantes, *fortes & masculos ostendunt.*

2. Costæ tenues in macilento corpore, *formidosos & effæminatos dicunt.*

3. Costarum tumor, *stulti loquos pronunciat.*

4. Costæ multâ carne obductæ, *indociles & indisciplinabiles demonstrât.*

5. Costæ non carnosæ, sed mediocres, *ingeniosos notant.*

CAPVT. XXXV.

DE

DORSO.

§. 1. Dorsum magnum & am-
plum,

plum
sed ar

2.

me, 4
hibet.

3.

stos &

4.

mater
morie

cem, in

5.

stis bo
poris,
notat.

UMI

§.

Umbi
ces ac

plum, fortes & masculos quidem; sed arrogantes & irreverentes notat.

2. Dorsum angustum & informe, astutos, molles & effæminatos perhibet.

3. Dorsum incurvum, immodestos & malè moratos signat.

4. Dorsum gibbosum ab utero materno, hominem tenacis quidem memoria & ingeniosum; sed valdè fallacem, improbum ac malitiosum ostendit.

5. Dorsum cum pectore & costis benè proportionatum, robur corporis, & bonitatem complexionis denotat.

CAPUT XXXVI.

DE

UMBILICO ET VENTRE.

§. 1. Longum iasterstitium inter Umbilicum & imum pectoris, voraces ac stupidos describit.

2. Spa-

2. Spatia à pube ad Umbilicum, ab Umbilico ad imum pectoris, & abinde ad guttur æqualia, *laudabilem corporis & animi dispositionem notant.*

3. Ventris mollicies, *hominem tractabilem, & Virtutibus deditum prædicat.*

4. Durus Venter & asperus, *duritiem, versutiam, & gulositatem indicat.*

5. Macilentus Venter, *mores indecentes, & malam digestionem notat.*

6. Amplus atq; concavus venter, *fortes designat.*

7. Magnus, carnosus, mollis, & dependens Venter, *stolidos & luxuriosos; duriusculus autem in proportionabili rotunditate, ingeniositatem; sed cum iracundiâ depingit.*

8. Venter sub Umbilico circa pectinis extremum valdè pilosus, *loquaces & luxuriosos dicit.*

LIB-

LI

COX

§.

nenti
tatem

2.

nüs ex
morem

3.

tudine
ta, im

animi,

4.

nosa,
ros, &

5.

nis, &
fos & t
designa

LIBER TERTIVS.

CAPUT I.

DE

COXIS ET FEMORIBUS.

§. 1. Coxarum ossa duriter eminentia, & exteriùs apparentia, *vilitatem monstrant.*

2. Ossa coxarum gracilia, & minus exposita, *corporis debilitatem, timorem & lasciviam denotant.*

3. Femora nervosa & ossea, *fortitudinem;* mollia autem & inarticulata, *imbecillitatem corporis & mollitiem animi significant.*

4. Femora per se brevia & carnosa, *invidiosos, perfidos, injuriosos, avaros, & perquam malevolos ostendunt.*

5. Femora decentis longitudinis, & carnosa mediocriter, *ingeniosos & temperate complexionis homines designant.*

L

CAPUT

CAPVT II.

DE

LUMBIS.

§. 1. Lumbi pingues, carnosif & duri, bonos Venatores, seu ferarum insidiatores; molles verò, muliebris animi homines notant.

2. Lumbi acuti ac offei, fortes ac insignes bellatores; sed avaros & sibi ipsis tantum, proximo autem non inservientes, signant.

3. Graciles ac desiccati nates, versipelles ac malignos notant.

CAPVT III.

DE

GENIBUS.

§. 1. Genua nodosa, dura & cervicis homines denotant.

2. Genua se invicem collidentia & carnosaf, effæminatos & luxuriosos exhibent.

3. Ge

3.

tem
animi

4.

stride
nibus

§.

betem

2.

nimu

3.

ratem
bitate

4.

animi

5.

nerec.

3. Genua valdè carnofa, *debilitatem virtutis generativæ & molliciem animi præ fe ferunt.*

4. Genua in flexione vel attactu fridentia, *hominem Veneris titillationibus gaudentem significant.*

CAPVT IV.

DE

TIBIIS ET SURIS.

§. 1. Tibiæ crassæ, *hominem hebetem & iracundum exhibent.*

2. Tibiæ robustæ ac nervosæ, *animum generosum & fortem designant.*

3. Exiles nimum tibiæ, *debilitatem corporis, timiditatem & improbitatem dicunt.*

4. Inarticulatæ & molles tibiæ, *animum effæminatam denotant.*

5. Nervosæ & graciles tibiæ, *Veneros & intemperantes ostendunt.*

L 2

6. Cru-

6. Crura circa talos crassa & carnosa, fortitudinem animi & robur corporis definiunt.

7. Tibiæ pilosæ, luxuriosos & ferros ajunt.

8. Suræ crassæ, intemperantes, assentatores & luxuriosos; bonos tamen Musicos produunt.

9. Suræ molles & flaccidæ, effæminatos & debiles notant.

10. Suræ deorsum contractæ & duriusculæ, robustos ac fortes significant.

11. Suræ tibiis benè proportionatæ, optimum indicant ingenium, & corporis dispositionem perfectissimam.

CAPVT V.
DE
TALIS.

§. 1. Tali valdè crassi, furis crassiss

sis ac
nosif,
cium

2.

culati
tos &

3.

nerofu
nem i

4.

corpor
minis
nium

§.

curio

lis ac dependentibus, pedibusq; car-
 nosis, *insipientium ac furiosorum indi-
 cium præbent.*

2. Tali valdè graciles & inarti-
 culati, *homines imbecilles, effæmina-
 tos & insidiosos describunt.*

3. Tali nervosi & articulati, *ge-
 nerosum ingenium, & animi fortitudi-
 nem innuunt.*

4. Tali quasi diffisi & separati,
*corporis imbecillitatem, & variam ho-
 minis fortunam; acutum tamèn inge-
 nium ostendunt.*

CAPUT VI.

DE

PEDIBUS.

§. 1. Pedes carnosi & grossi, *in-
 curiositatem & fatuitatem significant.*

L 3

2. Pedes

2. Pedes parvi, graciles & inarticulati, *homines jucundos quidem, & visu delectabiles; sed longam staturam habentes, audaces ac fallaces designāt.*

3. Pedes ad staturam totius corporis benè proportionati, articulati & nervosi, *Viros fortes, liberales, & morum nobilitate insignes dicunt.*

4. Curti, pingues & quasi rotundi pedes, *firmæ quidem Naturæ homines; sed avaros, astutos, atq; sibi placentes arguunt.*

5. Pedes oblongi, in curtæ ac gracilis staturæ hominibus, *mala morientes, fævos ac infideles notant.*

6. Pedes longi in justâ proportionem totius longi corporis, *homines fideles & ingeniosos; sed rarò divites exhibent.*

7. Curvi, & infrâ concavi pedes, ita ut quis calcaneis ferè tantùm &

mon

mont
re vid
lignun
cunt.

8.
næ, ut
gat, &
linqu
dulent

9.
ciles &
tem fu
prodig

10.
circum
sunt.

DIG

montibus digitorum pedum incedere videatur, *hominem improbum, malignum, versipellem & deceptorem dicunt.*

8. Plantæ pedum omninò planæ, ut quis solum totâ planitie attingat, & perfectum vestigium pedis relinquat, *homines depressi ingenii, fraudulentos tamen indicant.*

9. Pedes circa calcem nimis graciles & quasi acuti; circa digitos autem suos nimis lati, *rerum suarum prodigos & blaterones indicant.*

10. Mediocris cavitatis pedes, *circumspecti & honesti hominis indices sunt.*

CAPVT VII.

DE

DIGITIS ET LINGUIBUS
PEDUM.

L 4

I. Bre-

§. 1. Breves & valdè exiles pedù digiti, *paucissimi intellectus homines demonstrant.*

2. Breves & crassi digiti, *homines temerarios & improvidos significant.*

3. Compacti digiti pedum, *ad luxuriam proclives & feros mores significant.*

4. Contracti digiti, nisi ex accidente id evenerit, *favros, avaros & perditissimorum morum homines signant.*

5. Latè distantes à se invicem digiti, *loquaces, secreta detegentes, & ad iracundiam propensos notant.*

6. Digiti valdè graciles & longi, *ab omni sapientiâ alienos, & tamèn ostentatores describunt.*

7. Digiti pedum moderatam habentes mensuram & proportionem cum pedibus ipsis, *modestiam & vitæ integritatem denotant.*

8. Un-

8.
vi, in
ces s
9
rent
in V
10
avar
ti in
II
gues
12
ri u
hom
13
geni

8. Ungues lati & albi seu subflavi, *ingeniosi & benè compositi Viri indices sunt.*

9. Ungues rotundi in circumferentiâ, & in superficie elevati, *pronos in Venerem dicunt.*

10. Ungues curvi, *impudentiam, avaritiam & rapacitatem; macilentum infimul, Phthisin præfagiunt.*

11. Curvi, angusti & longi ungues, *parùm ingeniosos ostendunt.*

12. Breves, pallidi, nigri & asperi ungues, *Veteratores & malitiosos homines describunt.*

13. Ungues carnosii, *homines ingenio habeti significant.*

CAPVT. VIII.

DE

INCESSU.

L 5

1. Er-

§. 1. Erecto corpore incedentes, ingeniosi, fortes & parùm iracundi sunt.

2. Rectâ & altâ cervice ambulantes, humerosq; parùm moventes, ambitiosi & injurii esse dicuntur,

3. Sublimi vultu erecti ambulantes, tardo gressu, imbecilles; sed tamèn superbi & cogitabundi censentur.

4. Inclinato corpore ambulantes, mansueti, verecundi & meditabundi sunt.

5. Largos passus gressu suo facientes, magnanimi & negotia sua perscipientes sunt.

6. Longo & tardo gressu incedentes, prosperitatem ex operibus suis adipiscuntur.

7. Tardè ambulantes æqualiter, cogitabundi & modesti; sed avari & sibi placentes feruntur.

8. Breves passus gressu suo facientes

ente
segn

poter

9

lant

ledic

IC

lant

II

ritua

taten

bent.

12

fu an

sua n

sed e

plexi

ria c

ficiis

feren

13

entes, *occulta & mala consilia ferentes, segnes, impetuoſi & in operibus ſuis impotentes ſunt.*

9. Brevi & celeri grefſu ambulantes, *lucricupidi, ad rem attenti, maledici, timidi & ſegnes habentur.*

10. Brevi & tardo grefſu ambulantes, *ſegnes atq; moleſti dicuntur.*

11. Celeri grefſu ambulantes, *ſpirituum animalium vigorem & caliditatem, rerumq; ſuarum efficaciam habent.*

12. Longis paſſibus, celeri grefſu ambulantes, *homines perfecti, opera ſua non tantum oportune incipientes, ſed etiam mature perficientes, ſicca complexionis & optimo ingenio pradi, gloria cupidi, bellatores eximii & in beneficiis dandis miram ſerenitatem præſerentes ſunt.*

13. Anceps modo citus modo tar-

ingenii, simulatorem & facinoris plenum significat.

14. *Celeri gressu ambulantes, caput sæpè movētes, & oculos perturbatos habētes, audaces, immanes, & magnarū cladum autores se esse produnt.*

15. *Pedibus & cruribus inverfis ambulantes, stolidi aliquantulum & effæminati sunt.*

16. *Tardo gressu incedentes, in viis aliquando stantes vel subsidentes & circumspicientes, gloriosos, superbos & injurios judicabis.*

17. *Inter eundem, totum corpus & humeros ad singulos passus moventes, homines animo elato sed effæminato, longævi tamèn censentur.*

18. *Celeri cursu ambulantes, corpus & humeros contrahentes, se circumtorquentes & quasi fricantes, nisi scabie fortassis laborent, assentatores, versuti & illiberales esse dicuntur.*

F I N I S.

P

Pri
sec

Ac

Ad

3,4,8.

Ad

2,23,14

2,30,5

ÆC

Æ

12. 2,5

5 65,

rum,

Al

dioc

A

INDEX

Rerum seu Judicii sufficientis-
tissimus

Primus numero Librum,
secundus Caput, tertius Pa-
ragraphum denotat.

A.

Accuratus in rebus suis, 1, 25, 25.

Adulator, 1, 5, 36. 1, 24, 2. 1, 38, 7. 2, 23, 49.
3, 4, 8. 3, 8, 18.

Adulterium, 1, 12, 11. 1, 24, 3. 1, 28, 12. 1, 39, 13.
2, 23, 14. 2, 21, 73. *adulterii commissi tempus,*
2, 30, 5. *adultera,* 2, 30, 4.

Ædificiis gaudens, 2, 23, 59.

Ægrotudo, 1, 18, 12. 1, 27, 4. 1, 31, 10. 2, 11, 16 &
12. 2, 13, 1. 2, 19, 10. 5, 4, 62, 64, 69, & 71. 2, 21, 26,
& 65. 2, 23, 45. 2, 26, 6. *perpetua,* 2, 23, 3. *suorum,*
2, 11, 8.

Affectibus elatus, 1, 7, 11. *affectum me-*
diocritas, 1, 25, 17.

Agricola bonus, 2, 26, 5.

Agri-

INDEX

Agricultura felix, 1, 9, 5. 2, 11, 9. 2, 14, 1. *in*
felix, 1, 9, 3. 2, 14, 5. *eâ gaudens*. 2, 14, 11.

Alvi constipatio, 2, 18. 6.

Amabilis, 1, 25, 10 & 22.

Amicabilis, 2, 19, 60. 2, 23, 31.

Ambitiosus & arrogans, 1, 5, 17. 1, 17, 1. 17
 39, 10. 2, 2, 4. 2, 16, 7. 2, 26, 13. 2, 35, 13, 8, 2 & 12.

Amentia, 1, 15, 1, 19, 6 & 12. 2, 33, 49.

Amicitia cordis cum cerebro, 2, 21, 33.

Amicos habiturus extraneos, 2, 17, 9.
quos vis, 2, 8, 1. 2, 23, 52. *delatores*, 2, 31, 24. *in-*
fideles, 2, 13, 14. 2, 26, 10. 2, 31, 23.

Amor, 1, 35, 6. *conjugalis*, 1, 12, 1. *in liberos*,
 1, 23, 6. *in mulieres*, 2, 12, 4. *isq; inconstans*, 2,
 23, 39. *nobilium & virginum*, 2, 31, 19. *rerum*
honestarum & pretiosarum, 1, 12, 1. *vehemens*,
 1, 25, 6. *sine effectu*, 2, 23, 61.

Angor, 1, 35, 6. 2, 14, 2.

Animi bonitas, 2, 19, 5. *bona constitutio*, 1,
 5, 34. 2, 36, 2. *conceptus uni intentus*, 1, 25, 24.
duplicis homo, 2, 17, 8. 2, 32, 4. *imbecillitas*, 1,
 27, 14. *passiones*, 2, 19, 2. *intemperies*, 1, 20, 7.
animus intentus bonis operibus, 2, 21, 1. *mo-*
deratus, 1, 39, 3. *muliebris*, 1, 2, 8. 3, 2, 1, *multi-*
plex,

plex, 1,

4. 2, 2,

ceps, 1, 2,

sublimi

tia, 1, 5,

1, 30, 1. 1,

virtus,

tus, 1, 3,

28. 1, 22,

Ani

Ap

In a

2, 31, 16,

Arc

aptus 2,

Art

Art

4. 1, 17,

Marte

Art

Ad

Av

39. 1, 20,

8, 14, 2,

INDEX

plex, 1, 26, 12. *nobilis & splendidus*, 1, 14, 1. 1, 26, 4. 2, 2, 4. 2, 19, 11. *peruersus*, 1, 27, 4, 2, 21, 13. *præceps*, 1, 2, 35. *animi rectitudo*, 1, 7, 10. 1, 13, 2. *sublimitas*, 2, 2, 4. *valetudo*, 2, 18, 5. *vehementia*, 1, 5, 7. 1, 7, 3. *animus virilis*, 1, 3, 12. 1, 27, 26. 1, 30, 1. 1, 36, 8. 1, 37, 5, 2, 34, 1. 2, 35, 1. 3, 1, 1. *animi virtus*, 1, 13, 13. 1, 25, 19. *animi corporisq; virtus*, 1, 39, 19. 2, 18, 5. *animosus*, 1, 1, 3. 1, 2, 11 & 28. 1, 22, 3 & 11. 1, 35, 3. 1, 36, 5. 2, 3, 25.

Antiquarum rerum indagator, 2, 25, 8.

Apoplexia, 2, 21, 18.

In aquis periculum, 1, 11, 7. 2, 17, 3. 2, 19, 72. 2, 31, 16.

Architectonica studiosus, 2, 21, 36. *ad eam aptus* 2, 8, 17.

Articulorum corruptio, 2, 26, 6.

Artium cultor & inventor, 1, 1, 2. 1, 13, 2 & 4. 1, 17, 9. 1, 25, 10 & 28. 2, 19, 55. 2, 25, 8. *Arte ac Marte præstans*, 1, 2, 32.

Arthritide laborans, 2, 14, 11.

Ad Astrologiam propensus, 2, 25, 8.

Avarus, 1, 1, 14. 1, 2, 19, 20 & 35. 1, 55, 30 & 39. 1, 20, 7. 1, 22, 4. 1, 25, 9 & 14. 1, 26, 9. 1, 39, 20. 2, 8, 14. 2, 10, 2. 2, 12, 1. 2, 18, 7. 2, 19, 31. 2, 21, 11. 2, 43,

57 &

INDEX.

57 & 82. 2, 23, 43 & 56. 2, 26, 55. 3, 1, 4. 3, 2, 2. 3, 6,
4. 3, 7, 4 & 10. 3, 8, 7 & 9.

Audax, 1, 5, 20 & 37. 1, 11, 2. 1, 17, 13. 1, 25. 14 &
21. 1, 26, 5. 1, 30, 1. 2, 18, 7. 2, 23, 10. 3, 6, 2. 3, 8, 14.
Auditus bonus, 1, 3, 18.

B.

Bellicosus, 1, 2, 28. 1, 30, 1. 1, 31, 1. 1, 37, 6. 3, 2,
2. 3, 8, 12. & eloquens, 1, 33, 1. periculum in
bello, 2, 21, 45.

Beneficia accepturus, 2, 11, 9.

Beneficiorum exprobrator, 1, 22, 16.

Benevolentia ab aliis, 2, 23, 52.

Benignus, 2, 23, 12. 3, 8, 12.

A Bestiâ lætio. 1, 11, 13. 2, 21, 15.

Bilingvis, 1, 32, 10. 2, 21, 56. 2, 23, 14.

Bombardarius felix, 1, 11, 1.

Bona animi, 1, 9, 6.

Bonorum *amissio*, 2, 19, 30. 2, 21, 34. *di-*
spersio, 2, 31, 6.

C.

Κακόχετος, 1, 9, 1.

Calculus, 2, 23, 68.

Callidus, 1, 1, 11. 1, 3, 8. 1, 7, 12. 1, 18, 8. 1, 22, 2.
1, 26, 6.

26, 6. 1,

2, 35, 2.

Cal

1, 2, 27.

sus, 2, 1

7, 10. t

Ca

Cal

Ca

2, 14, 1.

Ca

21, 48.

1, 31, 9.

Ca

61. 2,

Ca

Ca

6, 11 &

Ca

C

C

21, 18

tas,

C

INDEX.

26, 6. 1, 36, 6. 1, 38, 7. 1, 39, 2. 2, 2, 3. 2, 21, 58. 2, 25, 3.
2, 35, 2. 3, 6, 4 & 5. 3, 7, 4.

Caloris abundantia, 1, 17, 5. 2, 19, 5. *defectus*
1, 2, 27. 2, 19, 7 & 66. *dispersio*, 2, 25, 18. *exces-*
sus, 2, 19, 4 & 8. *genus uniforme & simplex*, 1,
7, 10. *temperamentum equale*, 2, 19, 1.

Calumniator, 1, 34, 3. 1, 39, 18.

Calumniam passurus, 2, 25, 12.

Candidus, 1, 13, 9. 1, 19, 13. 1, 37, 8. 2, 10, 1.
2, 14, 1.

Capitis debilitas, 2, 21, 32. *dolor*, 2, 11, 8. 2,
21, 48. 2, 25, 9. *offensiones*, 2, 23, 6 & 23. *vitium*,
1, 31, 9.

Carcer, 2, 11, 12. 2, 14, 4 & 15. 2, 19, 59. 2, 21,
61. 2, 23, 48, & 59.

Castus, 2, 13, 13. 2, 23, 3, 20, 32, 51 & 56.

Casus praecepti, 1, 9, 10. 2, 21, 80. *ab alto*, 1, 11,
6, 11 & 14. 2, 19, 47.

Catharro laborans, 1, 30, 7. 2, 21, 38.

Cavillator, 2, 8, 3. 2, 21, 56.

Cerebri adustio, 1, 2, 23. *debilitas*, 1, 1, 17. 2,
21, 18, 20 & 40. *frigiditytas*, 1, 2, 8. *volubili-*
tas, 2, 21, 7.

Chirurgus felix, 1, 11, 1.

Cho.

INDEX.

Cholerae abundantia, I, 5, I 4. 2, 21, 8.

Cholericus, I, 2, 35. I, 5, I 4. I, 6, 2. I, 27, 20.

I, 28, 3. I, 35, I. 2, 9, 2. 2, 19, 53. 2, 2 I, 37. 2, 23, 25.

Cholerico-Melancholicus, I, 2, 22. *Cholericis
passionibus obnoxius*, I, 5, I 4.

Chymicus felix, I, I I, I.

Clamosus, I, 29, 8.

Clarus, I, I 4, 2.

Cogitabundus, I, 2, I 9. I, 5, 27. I, 17, 7. 3,
8, 3 & 7. cogitandi vis inepta, I, 5, 3. cogi-
tantia I, 33, 18. cogitationes *altæ sed fru-
straneæ*, 2, I, 7. *malæ*, 2, 2 I, 4. 2, 3, I I. *sublimes*,
I, 33, 9.

Combustio, 2, 12, 19.

Comitas & affabilitas, I, I 2, 2. 2, 27, 2.
2, 3 I, 23.

Complexio *bona*, 2, 9, 10. 2, 3 I, I, 2, 35, 5.
calida, I, 2, 5, I 2 & 2 I. I, 7, 3. I, 17, 5. I, 36, 8.
calida & sicca, I, 36, 3. *frigida*, I, 2, 3 & 26. I,
4, 5. I, 35, 2. I, 36, 7. 2, 23, 17. *frigida & humi-
da*, I, 7, 5. *frigida & sicca*, 2, 25, 2. 2 I, 7. *inor-
dinata*, 2, 9, 9. *sicca*, I, 3, 16. 3, 8, I 2. *tempera-
ta*, I, 29, 14. 2, 23, 24. 2, 3 I, 28. 3, I, 5.

Compositio honesta, I, 27, 26.

COM-

Co
Co
infelix
Co
Co
Co
confil
I, 2 I, 4
I 4 I, 2
Co
I, 27,
Co
Co
I, 23, 5
Co
I, 34, 3
Co
na, I,
36, 2, 3
*disposi-
tes*, 2,
5. I, 3 I
3, 5, 4
I 0, 3

INDEX.

- Concionator bonus, 2, 16, 8,
 Conjugium felix, 1, 12, 1 & 2. 2, 30, 1.
infelix, 1, 12, 3. *ejus tempus*, 2, 30, 7.
 Conjugum numerus, 1, 13, 1. 2, 30, 2.
 Conscientia bona, 2, 21, 17 & 57.
 Consilii *expers*, 1, 33, 19. 1, 35, 4. *homo*
consilii boni, 1, 25, 22. 1, 36, 2. 2, 23, 57. *mali*
 1, 21, 4. 1, 25, 5. 3, 8, 8 *mutabilis*, 1, 7. 14. 1, 10,
 14. 1, 26, 12. 1, 27, 7. 1, 36, 4. *recti*, 1, 23, 2.
 Constans, 1, 5, 1. 1, 7, 10. 1, 18, 9. 1, 26, 15.
 1, 27, 2, 6 & 26. 2, 8, 1.
 Continentia, 2, 23, 65.
 Conversans obscœnè cum mulieribus,
 1, 23, 5.
 Convertibilis in utramq; partem, 1, 31, 8.
 1, 34, 3.
 Corporis *agilitas*, 2, 25, 2. *compositio bo-*
na, 1, 2, 29. *constitutio bona*, 1, 5, 34. 2, 23, 1. 2,
 36, 2. 3, 4, 11. *constitutio temperata*, 2, 12, 4.
dispositio prava, 2, 11, 8 & 12. 2, 18, 6. *dolo-*
res, 2, 23, 11. *imbecillitas*, 1, 23, 3. 1, 25, 31. 1, 29,
 5. 1, 31, 4. 2, 23, 39. 2, 31, 5 & 9. 3, 1, 2 & 3. 3, 4, 3.
 3, 5, 4. *incertus status*, 2, 25, 4. *soliditas*, 2,
 10, 3.

Cor-

INDEX.

Cordis cruciatus, 1, 2, 27. 2, 19, 46. *per-*
ousio ac tremor, 2, 19, 43.

Credens citò, 1, 34, 1.

Criminis manifesti condemnandus, 2,
31, 20.

Crudelis, 1, 1, 14. 1, 4, 2. 1, 5, 9. 1, 11, 15.
1, 17, 13. 1, 19, 3. 1, 20, 2. 1, 22, 4. 1, 24, 8
& 9. 1, 26, 9 & 13. 1, 30, 5. 2, 19, 14 & 31. 2, 21,
43. 3, 8, 14.

Crurum offensio, 2, 21, 60.

Curæ internæ, 1, 2, 27. 1, 5, 14. 1, 28, 12. 2,
14, 2. *curis multis occupatus*, 1, 7, 7. 1,
39, 11.

Curans res magnas, 2, 13, 17.

Curiosus, 1, 38, 9.

D.

Damna, 1, 9, 10. 1, 10, 12. 2, 12, 12. *ratione*
furti, 2, 26, 14. *in Jovialibus*, 1, 10, 9. *propter*
lasciviam, 2, 28, 3. *â Martialibus*, 1, 11, 12.
apud Nobiles, 2, 23, 22. *â Religiosis*, 2, 13, 19, *â*
seipso, 2, 13, 10.

Debitor mendax, nilq̄ restituens, 2, 17, 12.
& *propterea incarcerandus*, 2, 26, 16.

Dece-

De
24, 5.

3, 6, 7.

Dei

De

De

Dia

Diff

res, 2, 3

Dig

& 22.

Dig

Dill

Diff

Ad

25, 8

Divi

14, 2, 19,

13, 1, 2, 1

10, conj

12, 2, 19, 2

1, 10, 4, 2

2, 13, 1, 2,

7, 2, 31, 5

INDEX.

Deceptor, 1, 4, 2. 1, 5, 13. 1, 17, 8. 1, 22, 6. 1, 24, 5. 1, 25, 5 & 29. 1, 38, 8. 2, 16, 2. 2, 23, 26. 3, 6, 7.

Dei contemtor, 1, 1, 14. 1, 9, 1. 2, 21, 42.

Demissus, 1, 32, 2,

Detractor, 1, 28, 2. 1, 39, 2.

Diarrhæa, 1, 32, 1.

Diffamatio in officio, 2, 11, 12, per mulieres, 2, 31, 22.

Digestio difficilis, 1, 2, 13. 2, 23, 15. 2, 25, 14 & 22. 2, 36, 5.

Dignitatum quarumvis capax, 2, 15, 2.

Diligens, 1, 5, 31. 1, 39, 12. 2, 14, 1.

Dissimulator, 1, 26, 9. 1, 13, 10. 1, 36, 6.

Ad Divinatrices artes propensus, 2, 25, 8.

Divitiæ, 1, 10, 2 & 6. 1, 12, 10. 2, 8, 14. 2, 12, 14. 2, 19, 27. 2, 23, 32 & 59. crescentes, 1, 5, 6. 2, 13, 1. 2, 19, 60. 2, 23, 27. ex culturâ artium, bello, conjugio, 1, 9, 7. decrescentes, 1, 10, 9. 2, 11, 12. 2, 19, 24. 2, 21, 26 & 34. 2, 31, 7. fraude parte, 1, 10, 4. 2, 17, 8. honori conjunctæ, 2, 12, 11 & 14. 2, 13, 1. 2, 19, 20 & 27. 2, 23, 21. instabiles, 1, 10, 7. 2, 31, 5. labore proprio parte, 2, 26, 2. medio-

INDEX.

diocres, 1,3,4. *ex mercimoniis*, 2,31,31.
post paupertatem, 1,13,12. 2,19,19. *stabiles*,
 1,10,11. 2,12,10. 2,31,9.

Docilis, 1,5,7. 1,27,31. 1,39,8.

Dolosus, 1,1,12. 1,2,1,10 & 35. 1,3,7.
 1,4,2. 1,5,36. 1,7,12. 1,10,13. 1,11,15. 1,13,
 6,10 & 13. 1,19,2,9 & 12. 1,22,2 & 4. 1,
 23,4. 1,25,18. 1,26,13. 1,28,5. 1,29,5 &
 17. 1,31,3. 1,36,6 & 7. 2,12,3 & 14. 2,13,20.
 2,21,9. 2,34,2. 3,6,6.

Dominia, 1,3,13. 2,23,42. *in fratres*,
 2,8,3.

Dux bellifelix, 1,11,1.

E.

Ebriosus, 1,5,33. 1,18,2 & 12. 1,19,4. 1,
 22,15. 1,27,23. 1,39,16.

Effoeminatus, 1,2,15. 1,5,13 & 24. 1,18,
 2. 1,38,2. 2,7,9. 2,9,8. 2,33,3. 2,34,2. 2,
 35,2. 3,3,2. 3,4,4 & 9. 3,5,2. 3,8,15 & 17.

Eloquens, 1,13,3. 1,23,2. 2,15,2.
 2,19,56.

Ad Epilepsiam pronus, 1,2,4. 1,25,19.
 1,30,2.

Ad

INDEX.

Ad exercitia varia aptus, 2, 8, 8.

Exilium, 2, 11, 12. 2, 12, 17. 2, 21, 67. 2, 23, 8.

F.

Facetus, 2, 12, 6.

Fallax, 1, 10, 13. 1, 32, 3. 2, 35, 4. 3, 6, 2.

Falsarius, 1, 13, 7.

Falsus, 1, 1, 10. 1, 5, 25.

Fama bona, 2, 19, 74. *indies crescens*,
2, 17, 11.

Favor *aliorum*, 2, 11, 9. *magnatum*, 2, 11,
9. 2, 13, 7. 2, 27, 1.

Fautorum disgratia, 2, 11, 3 & 12.

A ferro laqueo, 1, 11, 12. *mors*, 2, 1, 29.

Ferus, ferox, 1, 2, 16 & 30. 1, 17, 1. 1, 19, 3.
1, 28, 11. 2, 8, 8. 3, 4, 7. 3, 7, 3.

Fidelis, 1, 2, 25. 1, 3, 12. 1, 19, 10 & 13. 1, 20,
10. 1, 22, 3. 1, 37, 8. 2, 14, 1. 2, 21, 1, 4, 17, 57,
66, & 72. 2, 23, 57. 2, 25, 10. 2, 31, 23 & 28.
3, 6, 6.

Filiorum numerus, 2, 19, 28.

Fortis, 1, 1, 3. 1, 2, 7 & 32. 1, 5, 10. 1, 23, 2. 1,
27, 2 & 6. 1, 29, 4. 1, 31, 2. 1, 33, 5 &
6. 1, 35, 3. 1, 37, 6. 1, 39, 6 & 10. 2, 2, 1. 2, 8, 3.
2, 34, 1. 2, 35, 1. 2, 36, 6. 3, 1, 3. 3, 2, 2. 3, 4, 2,
6 & 10. 3, 5, 3. 3, 6, 3. 3, 8, 1.

Fortu-

INDEX.

Fortuna *adversa*, 1,7,2. 2,19,24. 2,21,14. *adversa propinquorum*, 2,11, II. *bona*, 1,7,2 & 4. 1,10,6. 1,14,5. 2,11,9. 2,21,68 & 69. 2,23,31. 2,28,2. *inopinata*, 2,21,57. *lenta & simplex*, 1,10,8. *extra patriam*, 2,23,60. *stabilis*, 2,31,1. *varia*, 1,9,6. 1,13,10 & 11. 1,29,2. 3,5,4.

Fatricida, 1,19,9. 2,17,10.

Fratrum numerus, 2,12,8.

Fur, 1,3,8. 1,17,8. 1,24,6. 1,26,3. 1,27,7. 1,13,9 & 28. 1,28,10. 1,29,17. 2,8,2. 2,16,2. 2,21,13 & 53. *pecuniarum*, 1,23,5.

Furiosus, 1,26,8. 2,21,8. 3,5,1.

G.

Garrulus, 1,13,10. 1,30,5. 1,39,1. 2,16,6. 2,19,13.

Ad generandam prolem aptus, 2,23,1. 2,33,2. *generandi difficultas*, 2,23,15. *generativæ virtutis debilitas*, 3,3,3. *generativæ potentiæ impedimenta*, 2,23,38.

Genitalia corrupta, 2,23,35. *eorum infirmitas*, 2,23,35,38 & 66.

Gra-

INDEX.

Gratus, 2, 8, 1. *magnatibus*, 1, 14, 2. 2, 19, 51. *mulieribus*, 2, 28, 2. *nobilibus*, *sed sine lucro*, 2, 27, 2.

Gulofus, 1, 19, 4. 1, 31, 6. 2, 36, 4.

H.

Hæreditas, 1, 9, 9. 1, 12, 10. 2, 21, 30. 2, 23, 44. *ab amicis mortuis*, 2, 13, 20. 2, 31, 3 & 4, *tum controversiâ*, 2, 31, 21. *mulierum causa*, 2, 21, 54.

Hemiplexia, 2, 11, 12.

Hepatis constitutio *bona*, 2, 25, 2 & 3. *mala*, 2, 18, 6. 2, 25, 16. *corroboratio*, 2, 25, 17.

Historiarum studium, 1, 15, 1.

Homicida, 1, 4, 2. 1, 11, 3, 8, 9 & 10. 1, 17, 8. 1, 19, 7. 1, 24, 1. 1, 26, 13. 1, 27, 18. 2, 19, 58 & 75. 2, 21, 19 & 78.

Honestus, 2, 15, 4. 2, 19, 55 & 60. 2, 21, 66.

Honoratus, 2, 21, 59.

Honores, 2, 12, 14. 2, 13, 4. 2, 19, 20. 2, 23, 42. 2, 31, 3, 4 & 8. *Ecclesiastici*, 2, 13, 1, 9, 10 & 11. *indies crescētes*, 2, 17, 11. 2, 23, 18 & 27. 2, 27, 3, *apud magnates*, 2, 13, 7 & 16. 2, 15, 8. 2, 19, 65. 2, 27, 1. *in militia*, 1, 26, 1. 2, 13, 8. 2, 18, 1 & 2.

M

sum.

INDEX.

summi, 2, 15, 10. 2, 27, 1. *in quocungq; statu*, 1, 14, 1. 1, 22, 17. 2, 11, 9. 2, 12, 11.

Honores *assecuturus difficulter*, 1, 9, 2. 2, 15, 5. 2, 27, 5. *facile*, 2, 23, 18. *proprio labore*, 2, 21, 79. 2, 23, 18. *cum supercilio gesturus* 2, 27, 3.

Honorum *affectatio*, 1, 14, 4. 2, 15, 1. 2, 27, 5. *amissio*, 2, 19, 25. *impedimenta*, 2, 11, 12. 2, 25, 6. 2, 27, 4.

Hortulanus bonus, 2, 26, 5.

Humilitas, 1, 14, 4.

Humidum radicale absumtum, 1, 31, 10.

Humor *laudabilis*, 1, 32, 2. *malus*, 1, 28, 9. 1, 31, 9.

Hypochondriacus morbus, 1, 33, 16. 2, 11, 12.

Hypocrisis, 2, 21, 71.

I.

Jactantia, 1, 17, 13. 1, 25, 12 & 19. 1, 27, 3 & 21. 1, 37, 1. 2, 15, 4. 2, 18, 7. 2, 19, 42. 2, 21, 67. 2, 23, 8. 3, 7, 6. 3, 8, 16.

Ignarus, 1, 39, 17. 2, 25, 11. 2, 31, 3.

Ab igne læsio, 2, 19, 34.

Illiberalis, 1, 1, 3. 1, 21, 7. 1, 38, 7. 3, 8, 18.

Imlaudabilis, 2, 1, 6.

Immo-

INDEX.

- Immodestus, 1, 39, 4. 2, 35, 3.
 Impatiens iniuriarum, 1, 13, 9, 1, 33, 35.
 Imperitus, 1, 5, 12.
 Impetuosus, 1, 27, 17. 3, 8, 8.
 Implacabilis, 1, 19, 3. 1, 37, 33.
 Importunus, 1, 1, 14. *sermone*, 1, 28, 8. 1, 37, 2.
 Impotens *adrem Veneream*, 1, 36, 7. 2.
 23, 17, & 66. *in operibus suis*, 3, 8, 8.
 Improbus, 2, 35, 4. 3, 4, 3. 3, 6, 7.
 Imprudens, 1, 18, 10. 1, 29, 12. 2, 10, 4.
 Impudens, 1, 1, 5. 1, 2, 35. 1, 5, 15 & 40. 1, 25, 8.
 1, 26, 11. 1, 27, 9 & 19. 1, 39, 4. 2, 21, 15. 3, 7, 10.
 Impurus, 2, 13, 5 & 6. 2, 21, 4, 2.
 Incestuosus, 2, 23, 61 & 64.
 Inconstans, 1, 1, 14. 1, 33, 21. 1, 13, 8. 1, 18, 11.
 1, 27, 11. 1, 34, 1. 2, 9, 9. 2, 16, 6. 2, 19, 6 & 12.
 2, 23, 69. 2, 25, 7. 2, 31, 15. 2, 34, 4.
 Incredula, 2, 23, 16
 Incuriosus, 1, 3, 2. 1, 5, 33. 3, 6, 1.
 Indignabundus, 1, 33, 2.
 Indisciplinabilis, 1, 27, 10. 1, 39, 4. 2, 32,
 3. 2, 34, 4.
 Indocilis, 1, 1, 1. 1, 2, 6. 1, 33, 10. 1, 5, 12. 1, 29,
 6. 1, 39, 7. 2, 23, 3. 2, 34, 4.

INDEX.

Indolis ac spei bonæ, 1,24,7. 2,16,3.

Indomitus, 1,39,17. 2,2,6.

Iners, 1,25,16. 1,29,9.

Infidelis, 1,7,13. 1,21,1. 1,25,4 & 12. 1,26,
II. 1,30,3. 1,31,6. 2,1,1. 2,12,16. 2,18,7. 2,19,
8 & 66. 2,21,2,7,11,33 & 53. 2,23,26. 3,6,5.

Infortunatus, 2,21,22 & 77. 2,23,2 & 4.
2,26,11. infortunia 2,11,12. 2,13,3. 2,19,70
& 78. 2,21,14 & 22. 2,25,9. *abinimicis*, 2,
21,61.

Ingenium bonum, 1,1,21. 1,2,1, II, 25, 29
& 32. 1,3,12. 1,5,11. 1,10,3. 1,20,5. 1,22,11.
1,26,1. 1,27,16. 1,28,13. 1,31,5 & 8. 1,33,19.
1,36,2 & 6. 1,38,1. 2,1,2. 2,8,8. 2,9,5. 2,
10,1. 2,19,68. 2,21,1,4,36, & 40. 2,29,2. 2,
31,11. 2,33,4. 2,34,5. 2,35,4. 2,36,7. 3,1,5.
3,4,11. 3,7,8. 3,8,1. *malum & prævum*, 1,25,
13. 2,19,15. *depressum*, 2,31,15. 3,6,8. *tra-*
stabile, 2,36,3

Ingenii acumen, 1,1,18. 1,5,10 & 31. 1,25,
22. 1,29,3. 2,23,24. 3,5,4. 3,8,12. *promi-*
tudo, 1,1,4. 1,2,29. 2,15,2. 2,25,10. *subtilitas*,
1,2,29. 1,10,7. 1,17,12. 1,32,3. 1,38,5. 2,8,
17. 2,32,7. *tarditas*, 1,20,1.

M 5

Inge-

In
mira
In
In
aus, 1
adlux
2,21,7
Ini
52. 2,
Eturus
37. fu
Ini
19,5.
29,2
10. 2,
3,8,2
Inj
In
In
In
1,25,2
1,1. 3
Inf
In
1,22,3
56 2,

INDEX.

Ingenii *laudabilis homo*, 1, 18, 14. 1, 20, 5.
mirabilis, 3, 8, 13.

Ingenio suo se regens, 2, 21, 67.

Ingeniosus & *imbecillis*, 1, 17, 9 & *invidus*, 1, 17, 6. *raro dives*, 3, 6, 6. *ingeniosus ad luxum*, 2, 12, 5. *ad mala*, 1, 3, 8. 1, 17, 10. 2, 21, 78.

Inimicos habiturus, 2, 17, 13 & 14. 2, 19, 52. 2, 23, 33 & 40. *plebeios*, 2, 11, 12, *cos victurus*, 2, 15, 6. 2, 23, 5. *ab iis liberatio*, 2, 23, 37. *suppressio*, 2, 23, 5.

Iniquus & injuriosus, 1, 9, 1. 1, 11, 2. 1, 19, 5. 1, 20, 3. 1, 21, 1. 1, 22, 6. 1, 24, 3. 1, 29, 2 & 8. 1, 23, 4. 1, 37, 2. 1, 38, 4. 1, 39, 10. 2, 10, 4. 2, 21, 16 & 35. 2, 31, 13. 3, 14, 3, 8, 2 & 16.

Injustus, 1, 22, 8. 1, 23, 5. 1, 25, 8 & 21.

Inobediens, 1, 1, 9. 1, 20, 2. 2, 31, 1.

Inquietudo, 1, 5, 12. 1, 13, 5.

Insidiosus, 1, 2, 35. 1, 19, 2 & 9. 1, 24, 5. 1, 25, 29. 1, 26, 9. 1, 30, 4. 1, 32, 3. 1, 37, 3. 2, 1, 1. 3, 5, 2.

Insolentia, 1, 1, 8.

Intellectus *bonus*, 1, 5, 16. 1, 20, 8 & 10. 1, 22, 3. 1, 25, 11. 1, 38, 1, & 6. 2, 9, 1. 2, 19, 1 & 56. 2, 25, 20. 2, 32, 7. *paucus*, 3, 7, 1.

INDEX.

- Intemperans, 1, 26, 13. 1, 30, 6. 3, 4, 5 & 8.
 Intentionis bonæ homo, 1, 3, 1.
 Intestinorum imbecillitas, 2, 13, 18.
 Intoxicatio, 2, 19, 35. 2, 21, 74.
 Invidus, 1, 1, 14. 1, 3, 6 & 9. 1, 9, 1. 1, 17, 4 &
 6. 1, 19, 9. 1, 20, 2. 1, 27, 3. 1, 28, 2 & 5. 1, 3, 1, 6 &
 8. 1, 33, 21. 1, 37, 3. 1, 38, 11. 2, 2, 5. 2, 10, 2. 2, 15, 9.
 2, 19, 13. 2, 23, 2. 3, 1, 4.
 Inverecundus, 1, 1, 8. 1, 11, 2. 1, 17, 1 & 5. 1, 19, 9
 1. 1, 20, 2. 1, 21, 16. 1, 25, 26. 1, 27, 13. 1, 34, 3.
 2, 1, 1. 2, 32, 5. 3, 4, 1,
 Jocularis, 1, 17, 10.
 Ira moderata, 1, 7, 1. *pertinax ac durās*, 1, 5, 9
 28. *vehemens*, 1, 5, 9, 41 & 42. 1, 28, 4. 1, 31, 7. 1,
 39, 14. 2, 18, 7. *velox*, 1, 1, 11. 1, 3, 1 & 12. 1, 27, 1.
 Iracundus, 1, 1, 12, 16 & 20. 1, 2, 21, 33 & 35.
 1, 5, 3. 1, 13, 17 & 36. 1, 17, 13. 1, 19, 4. 1, 22, 13 &
 34. 1, 23, 1 & 7. 1, 25, 5, 16 & 19. 1, 27, 11, 16, 17
 & 24. 1, 2, 9, 10. 1, 31, 3. 1, 36, 3 & 5. 1, 37, 2. 1, 38,
 10. 1, 39, 4. *Et simul imbecillis*, 1, 33, 8. 2, 19, 2
 & 4. *minus iracundus*, 1, 37, 1. 3, 8, 1.
 Iter felix, 2, 11, 9. 2, 17, 1. *honorificum*, 2,
 26, 12. *infelix*, 1, 15, 3. 2, 11, 12. 2, 17, 5. *Itineris in-*
rentio, 2, 11, 14.
 Jucundus, 1, 33, 13. 1, 38, 3. 2, 23, 28.
 Judicii bonitas, 1, 1, 4. *defectus*, 1, 1, 14. 1, 5, 5.
firmitas, 2, 10, 3. *sagacis modestia*, 1, 5, 1. *suspens-*
si homo, 1, 29, 2.
 Jure

INDEX.

Jure Consultus, 1, 10, 1.
 Justus, 1, 2, 25. 1, 4, 3. 1, 21, 5. 1, 23, 6. 1, 24, 7.
 1, 29, 11. 2, 21, 17 & 72. 2, 23, 19.
 Juventus laboriosa, 2, 31, 1.

L.

Labores, 2, 23, 11, 30 & 48. 2, 31, 8. *sive*
radio suscipiens, 1, 38, 6. *ex laboribus fructus*,
 2, 26, 8. *Laboris perseverantia*, 2, 11, 18. *fortu-*
nata, 2, 31, 2.

Laboriosus, 1, 34, 4. 1, 38, 5 & 9. 2, 14, 1.

Lasio, 1, 11, 14. 1, 27, 4. 2, 18, 4.

Latro, 1, 5, 16. 1, 7, 4. 2, 21, 4. 2, 25, 2.

Latro, 1, 3, 8. 2, 21, 27 & 53.

Legationes, 2, 26, 14.

Leno, 1, 17, 8. 1, 25, 15.

Levis, 1, 18, 11. 1, 27, 11 & 14. 1, 39, 15. 2, 39,
 15. 2, 19, 8. 2, 21, 2.

Liberalis, 1, 1, 21. 1, 2, 1, 14 & 29. 1, 5, 16.
 1, 22, 35. 1, 27, 2 & 16. 1, 39, 20. 2, 8, 1. 2, 16, 4.
 2, 21, 57. 2, 23, 12, 28, 3. 1, 51, & 56. 2, 25, 5. 3, 6, 3.

Libidinosus, 1, 2, 5 & 24. 1, 33, 19. 1, 5, 17,
 25 & 33. 1, 7, 5. 1, 12, 6, 8 & 11. 1, 20, 7. 1, 22, 1.
 1, 25, 15. 1, 26, 7 & 10. 1, 27, 7, 10 & 11. 1, 29, 16
 & 17. 1, 31, 3 & 5. 1, 33, 2. 1, 36, 8. 1, 37, 7. 2, 10, 5.
 2, 11, 2, 5, 7 & 10. 2, 13, 5, 6 & 13. 2, 19, 17, 24 & 57.
 2, 21, 37. 2, 23, 17, 20 & 68. 2, 28, 1. 2, 29, 1. 2,
 33, 1. 3, 1, 2. 3, 4, 5. 3, 7, 9.

Lites

INDEX

Lites, 1, 11, 2 & 12. 2, 2, 5. 2, 8, 6. 2, 10, 2. 2, 21, 49. *cum cognatis & vicinis*, 2, 11, 12. *cum Ecclesiasticis personis*, 2, 11, 12. 2, 21, 48. *cum honoratis*, 2. 11, 12. *cum matre*, 2, 21, 23 & 45. *cum uxore*, 1, 12, 3 & 18. litigiosus, 1, 5, 22. 1, 29, 8. 1, 38, 11. 2, 12, 16. 2, 21, 22. 2, 23, 12 & 23.

Loquax, 1, 13, 6. 1, 19, 1. 1, 27, 30. 1, 37, 1. 2, 8, 5 & 15. 2, 21, 39. 2, 23, 16. 2, 26, 13. 2, 36, 8. 3, 6, 9. 3, 7, 5.

Loquela *impedita*, 2, 25, 11. *plena ac crassa*, 1, 17, 1. *stabilis*, 1, 32, 6.

Lucri cupidus, 1, 2, 35. 1, 5, 30. 1, 24, 2. 1, 25, 9. 1, 33, 15. 3, 8, 9. *lucrum cum periculo*, 2, 19, 76.

Lunaticus, 2, 21, 76.

Lurco, 1, 2, 14. 1, 31, 3.

Luxuriosus, 1, 2, 24. 1, 3, 8. 1, 4, 4. 1, 26, 10. 1, 27, 15 & 22. 1, 29, 16 & 18. 1, 33, 12. 2, 2, 2. 2, 10, 5. 2, 19, 15. 2, 21, 41 & 76. 2, 23, 20. 55, 56, & 61. 2, 32, 5. 2, 33, 4. 2, 36, 7 & 8. 3, 3, 2. 3, 4, 7 & 8. 3, 7, 3. M.

Magistratus malus, 1, 9, 2.

Magnanimus, 1, 1, 21. 1, 10, 1. 1, 13, 13. 1, 19, 13. 1, 23, 2. 1, 27, 16 & 21. 1, 29, 4 & 7. 1, 33, 6 & 20. 1, 39, 20. 2, 32, 1. 3, 8, 5. Male-

M
M
19, 5.
M
& 35.
26, 6.
22.
2.
2, 35.
26, 12.
1, 27.
M
M
Ac
Ma
1, 19.
M
Ma
M
M
M
M
ardua
M
28, 3
Mela
Mela

INDEX.

- Maledicus, 1, 1, 10. 1, 2, 9, 8. 3, 8, 9.
 Malevolentia, 1, 2, 5, 6. 2, 2, 2, 5. 2, 8, 6. 2,
 19, 5. 2, 2, 1, 5. 2, 2, 5, 13. 3, 2, 1, 4.
 Malignus, malitiosus, malus, 1, 2, 3, 30
 & 35. 1, 3, 7 & 21. 1, 19, 7, & 11. 1, 24, 1. 1,
 26, 6 & 8. 1, 28, 1, 2 & 10. 1, 29, 1, 3. 1, 33,
 22. 1, 34, 2. 1, 35, 4. 1, 36, 8. 1, 39, 20. 2, 8,
 2. 2, 17, 10. 2, 19, 70. 2, 21, 9, 10, 15, 35 & 82.
 2, 35, 4. 3, 2, 3. 3, 7, 11. *malorum artifex*, 1,
 26, 12. 3, 6, 5. *malitia clancularia*, 1, 5, 24.
 1, 27, 5. 2, 14, 3. 2, 21, 41.
 Mammillarum dolores, 2, 23, 16.
 Mango, 1, 24, 5.
 Ad maniam inclinatus, 1, 2, 4 & 17. 1, 18, 7.
 Mansuetus, 1, 1, 6. 1, 2, 8. 1, 10, 1. 1, 12, 2
 1, 19, 8. 1, 27, 31. 1, 33, 3. 1, 36, 2. 3, 8, 4
 Maritus infidelis, 2, 21, 63.
 Mastuprator, 2, 23, 55 & 64.
 Mathematicus bonus, 2, 16, 1.
 Matricis dolores, 2, 23, 63.
 Mechanicus *felix*, 2, 11, 9. *infelix*, 1, 4, 5.
 Meditabundus, 1, 18, 1. 3, 8, 4. *meditans*
ardua, 1, 17, 2. 1, 39, 16. *varia*, 1, 2, 18.
 Melancholicus, 1, 2, 23. 1, 5, 26. 1, 6, 3. 1,
 28, 3 & 12. 1, 38, 12. 2, 9, 3. 2, 19, 3, 22 & 68.
Melanholico-Phlegmatico-Cholericus, 2, 9, 6.
 Melancholici affectus, 1, 2, 17. Me-

INDEX.

Memoria bona, 1, 1, 4. 1, 3, 1. 2, 21, 1. 2, 35, 4. debilis, 2, 21, 5

Mendax, 1, 1, 3, 5. 1, 18, 8. 1, 27, 8. 1, 33, 19 & 22. 1, 37, 7. 2, 13, 10. 2, 16, 1 & 2. 2, 21, 39. 2, 25, 6.

Mentis incomposita homo, 1, 19, 5. perturbatione, 1, 25, 2.

Miles bonus, 1, 26, 1. felix, 1, 11, 16. infelix 2, 18, 3.

Mirabundus, 1, 5, 29.

Misanthropos, 1, 9, 1.

Misericors, 1, 2, 14. 1, 25, 1. 1, 27, 29.

Modestus, 1, 5, 1 & 35. 1, 3, 3, 23. 2, 19, 49. 2, 23, 3 & 28. 3, 6, 10. 3, 7, 7. 3, 8, 7.

Molestia, 2, 23, 3, 4 & 48. molestus, 3, 8, 10.

Mollities, 1, 7, 5. 2, 35, 2. 3, 1, 3. 3, 3, 3.

Morbus adveniens, 1, 29, 15. 1, 31, 10. 2, 25, 21. 2, 31, 14. Gallicus, 2, 23, 49. liberorum 2, 11, 21. recidivus, 2, 19, 73. ex morbo restitutio, 2, 1, 16. 2, 19, 6 & 39. 2, 21, 6 & 29.

Mordax, 1, 5, 17. 1, 17, 4. 1, 27, 3.

Moratus, 1, 2, 1. 1, 5, 1. 2, 21, 59. 2, 29, 4. 3, 7, 8. male maratus, 1, 4, 1. 2, 31, 10. 2, 35, 3.

Mores agrestes, 1, 2, 4, 7 & 30. 1, 12, 4 & 5. 1, 15, 3. asperi, 1, 39, 18. honesti, 1, 2, 29. 1, 10, 3.

1, 2, 2,

1, 2,

2, 2,

et p

5. 1

obse

12.

21, 3,

per

N

N

post

56. 2

inpa

17, 2

19, 31

gma

11, 8

pede

21, 6

1, 3, 2

23, 4

67 &

M

bus, 2

masc

ti, 2, 1

2, 13

INDEX.

1,22,3. 2,8,12. *ignobiles*, 1,2,30. 1,9,1. 2,9,7.
 2,21,20. 2,36,5. *muliebres*, 1,37,4. *peruersi*
 & *pesfimi*, 1,33,8. 1,10,5. 1,12,7. 1,20,9. 1,27,
 5. 1,30,4. 1,31,1. 1,39,1 & II. 2,1,1. 3,7,4.
obscæni, 1,5,12. 1,28,11. *præstantes*, 1,1,2. 1,3,
 12. 1,5,1. 1,19,13. 1,12,12. 1,26,1. 1,33,17. 2,
 21,37. 3,6,3. *puiriles*, 1,2,10. 1,33,9. *morib9*
perturbatis homo, 1,37,1.

Morosa mulier, 2,13,2.

Mors ex catharro vel apoplexiâ, 2,17,7.
post hereditates, 2,31,4. *injuuentute*, 2, 9,
 56. 2,21,6,29,33 & 52. *ex melancholiâ*, 2,13,22.
impatriâ, 2,19,74. 2,31,26. *extrapatriam*, 2,
 17,2. 2,19,42. 2,23,36. *periculosa*, 1,5,42. 2,
 19,31,40,45 & 77. 2,21,43. 2,33,13. *ex phle-*
gmate, 2,13,23. *præfens*, 1,18,13. 1,31,10. 2,
 11,8. 2,19,71. 2,21,50. 2,23,69. *a quadru-*
pede, 1,11,13. 2,21,21; *ex sanguinis fluxu*, 2,
 21,64. *ex ficitate nimia*, 1,18,3. *subitanea*,
 1,32,8. 2,14,14. 2,19,16. 2,21,28 & 77. 2,
 23,46 & 47. *violenta*, 1,5,18. 1,11,3. 2,19,
 67 & 73. 2,21,77 & 83. 2,25,19.

Mulier facunda, 2,14,8. *familiaris omni-*
b9, 2,16,6. *marito uno vix contenta*, 1,36,8.
masculorū genitrix, 2,14,7 & 8. *nuptura divi-*
ti, 2,15,7. *nobili*, 1,1,5,2. *partus sui suffocatrix*,
 2,13,21. Mulie.

INDEX.

Mulierofus, 1, 5, 8. 1, 33, 7. 1, 36, 7. 2, 28, 1.
 Mundicie i amans, 1, 12, 1. 2, 12, 4. 2, 23, 28.
 Musicus bonus, 3, 4, 8. Musicus studiosus, 1, 12, 1. 1, 25, 20. 2, 12, 6. 2, 23, 28.

N.

Natura beluina, 1, 5, 42. bene disposita, 1, 5, 21. 1, 27, 12. 1, 28, 13. 1, 39, 5. 2, 19, 1. natura bonitas, 1, 3, 14. 1, 19, 10. 1, 20, 10. 1, 25, 7. 2, 2, 1. 2, 8, 12. 2, 9, 10. 2, 13, 12. 2, 25, 12. natura cicur, 1, 22, 1. firma, 3, 6, 4. infirma & debilis, 1, 1, 17. 1, 2, 26. 2, 2, 1. 3, 4, 9. 3, 5, 2. 3, 8, 3. natura integritas, 2, 21, 71. natura intractabilis, 1, 3, 10. 1, 32, 6. 1, 39, 17. temperata, 1, 36, 4. 2, 32, 2. vivax, 2, 21, 1. 2, 25, 33.

Negligens, 1, 17, 11. 2, 8, 9.

Negotiator, 2, 16, 1.

Negocia multa, 1, 7, 6. 2, 11, 9. multa frustra suscipiens, 1, 9, 4. nova, 2, 11, 9. sua persiciens, 1, 2, 18. 3, 8, 5, 11 & 12. in negotiis distractio, 1, 7, 14. fervor, 1, 26, 5.

Novorum cupidus, 1, 7, 13.

Oblit-

O
O
1, 27,
O
O
sio, 2,
lesio,
O
1, 14,
O
1, 21,
O
O
2, 31,
O
O
O
P
P
lix st
P
P



INDEX.

O.

- Obliviosus, 1, 11, 14.
 Obstinatus, 1, 1, 9. 1, 2, 18. 1, 5, 20. 1, 19, 1.
 1, 27, 24 & 31. 1, 39, 9. 2, 21, 5. 2, 23, 53. 3, 3, 1.
 Obtrectator, 1, 5, 36. 1, 13, 6. 1, 28, 2.
 Oculorum *bonitas*, 1, 18, 4. 1, 22, 12. *amis-*
sio, 2, 17, 4. 2, 19, 23. 2, 21, 70. *dolores*, 2, 21, 20.
lesio, 2, 19, 44. 2, 21, 70.
 Odia *inimicorum*, 2, 19, 33. *magnatum*,
 1, 14, 3. 2, 11, 12. *vulgi*, 1, 15, 4. 2, 11, 12.
 Oeconomus *bonus*, 2, 23, 33. *infelix*, 1, 9, 3.
 1, 21, 2. 2, 11, 12.
 Officiosus, 1, 21, 5. 1, 22, 3.
 Operans *difficulter*, sed *facile* *finiens*,
 2, 31, 25.
 Opifex *fortunatus*, 1, 9, 5.
 Oris *foetor*, 2, 25, 9.
 Oslum *fractura*, 2, 21, 31. *robur*, 1, 1, 18.

P.

- Pacificus, 1, 30, 3. 1, 34, 4. 2, 21, 51.
 Parentum *contemptor*, 2, 23, 53. 2, 31, 11. *fe-*
lix status, 2, 11, 9.
 Parricida, 1, 19, 7. 2, 17, 10.
 Parsimonia, 1, 33, 6. 1, 26, 15. 1, 39, 11.

Par-

INDEX.

- Partus *difficilis*, 2, 8, 11. 2, 23, 16, 17, & 41.
 2, 33, 2. *facilis*, 2, 33, 1.
 Paupertas, 1, 10, 7 & 10. 1, 32, 4. 2, 78, 16. 2,
 12, 17. 2, 14, 2. 2, 16, 9. 2, 32, 50 & 77. 2, 21, 8,
 34, & 44. 2, 23, 2. 2, 26, 15.
 Pectoris mala constitutio, 1, 32, 5.
 Peregrinatio *brevis* & *lucrosa*, 2, 31, 12.
felix, 1, 5, 1. 2, 31, 18. *inutilis*, 2, 23, 67. 2, 31,
 30. *multa*, 2, 12, 12. 2, 21, 67. 2, 23, 53. 2, 31, 17.
 Perfectus, 1, 8, 9.
 Perfidia, 1, 1, 1. 1, 25, 21. 3, 1, 4.
 Pericula à *Martialibus*, 2, 18, 3. *periculis*
obnoxius, 1, 7, 2. 1, 9, 0. 2, 21, 14. 2, 23, 4.
 Persecutio, 2, 9, 26 & 33. 2, 21, 46 & 55. *ab*
Ecclesiasticis personis, 2, 11, 12.
 Pervertens omnia, 1, 21, 4.
 Petulans, 1, 39, 15. 2, 12, 16. 2, 9, 15. 2,
 21, 27.
 Phantasiæ defectus, 2, 21, 32.
 Phantasticus homo, 2, 1, 76.
 Philauros, 1, 2, 18. 1, 7, 13. 2, 9, 13. 2, 23,
 12. 2, 25, 6. 3, 6, 4. 3, 8, 7.
 Philotophus, 1, 2, 29. 1, 10, 1. 2, 1, 4.
 Philtra, 1, 2, 9.
 Phlegmaticus, 1, 5, 3 & 33. 1, 6, 4. 1, 27, 29.
 1, 2, 8, 3. 1, 32, 6. 2, 8, 10. 2, 9, 4. 2, 9, 6. 2, 25, 12.
 Phre-

INDEX.

Phreneticus, 1, 5, 14. 2, 23, 25.

Phthisis, 3, 7, 10.

Pictoriae artis studiosus, 1, 12, 1.

Piger sed tamen non carens ingenio, 1,

32, 9.

Ex pigritia bonum intermittens, 1, 21, 4.

Piscator felix, 1, 15, 1.

Pius, 1, 8, 3. 2, 12, 6. 2, 19, 74.

Placidus, 2, 72, 2.

Placui facili, 1, 5, 38.

Podagra, 2, 23, 45.

Ad Poesin idoneus, 2, 16, 1.

Potator strenuus, 1, 8, 6.

Prædo, 1, 1, 4. 1, 1, 2. 1, 27, 18.

Præstigiator, 1, 17, 10.

Præsumptuosus, 2, 9, 7. 2, 26, 13.

Probitas; 1, 19, 10. 1, 25, 25. 1, 27, 1, 2, 4 &

6. 1, 29, 11. 1, 33, 3. 2, 26, 10.

Processus forensis, 2, 11, 12.

Prodigus, 1, 5, 25. 2, 19, 32. 2, 21, 44. 3, 6, 9.

Proditor, 1, 19, 9. 1, 4, 1. 2, 21, 35. com-

gnatorum, 1, 21, 3.

Proles numerosa, 1, 29, 15. 2, 13, 24.

Promissor fallax, 1, 1, 4.

Pro-

INDEX.

- Promotiones, 2, 11, 9.
 propinqvorū *infirmas*, 2, 11, 20. *mors*,
 2, 11, 8, 11, 17 & 20. 2, 19 72.
 Prosperitas, 1, 7, 8. 2, 12, 17. 2, 14, 1. 2,
 23, 3. 2, 25, 3 & 4. 2, 31, 31. 3, 8. 6.
 Providus, 1, 1, 7. 1, 38, 5. 2, 19 56. 2, 3 19
 27. 3, 6, 10.
 Prudens, 1, 5, 10. 1, 10, 2. 1, 20, 5. 1, 23,
 6, 1, 24, 7. 1, 25, 28. 1, 26, 1. 1, 27, 26. 1, 29,
 11. 1, 33, 13. 2, 15, 3. 2, 32, 6.
 Puericida, 1, 19 7.
 Pugil fortis, 2, 1, 4.
 Pulmonum vitium, 1, 33, 16. 1, 35 4. 2,
 25 9.
 Pusillanimitas, 1, 27, 22. 1, 38, 7.
 R.
 Rapax, 1, 1, 8. 1, 24, 8. 1, 27, 7, 18 & 19. 2,
 10 4. 3, 7, 10.
 Regnandi cupidus, 2, 2, 4.
 Religioni nulli acriter addictus. 2, 16, 1.
 Religiosus, 2, 12, 16. Religiosorū ama-
 tor, 2, 21, 37.
 Renum passiones, 2, 14, 12. 2, 21, 62. 2,
 23, 41, & 63.
 Rhetoricæ studiosus, 2, 16, 7.

Rigi-

- Rigio
 Rifus
 Robu
 2, 3. 3 4
 Rudi
 5. 3. 5 3.
 Sacri
 Sagax
 4. 2, 8 3
 Salax
 21. 2, 28
 Salta
 Sang
effusor,
 15. *inter*
 Sang
 Sanguin
 Sapi
 gua, 1, 1
ne sapien
 Scab
 Scel
 1. 1, 1
 6. 2, 21

INDEX

Rigidus, 1, 2, 2.

Rifus facilitas, 1, 29, 1.

Robur, 1, 2, 2, 9 & 11. 1, 27, 24. 2, 1, 5. 29
2, 3. 3, 4 6 & 10.

Rudis, 1, 2, 4. 1, 3, 11. 1, 39, 7 & 9. 2, 19
5. 3, 5 3.

S.

Sacrilegus, 1, 19 9. 2, 21, 55.

Sagax, 1, 5, 11 & 23. 1, 13, 3. 1, 31, 8. 1, 34
4. 2, 8 3. 2, 21, 58 & 71.

Salax, 1, 2, 1. 1, 18, 10. 1, 25, 7. 2, 19, 12 &
22. 2, 28, 4.

Saltator, 1, 12, 1, 1.

Sanguinis *adusti copia*, 2, 2, 2. 2, 1, 18.
effusor, 2, 21, 14 & 23. *proprii effusor*, 2, 21,
15. *intemperies*, 1, 17, 14. *puritas*, 1, 34, 1.

Sanguineus, 1 6, 1. 1, 7 4. 1, 28, 3. 2 9, 1.
Sanguineo-Cholericus, 1, 3, 1.

Sapiens, 1, 3 2, 2. 2, 3 2, 1. *sapientia exi-
gua*, 1, 1, 14. *vana ejus affectatio*, 2, 12, 5. *si-
ne sapientia homo*, 1, 1, 15. 3, 7, 6.

Scabies, 2, 19, 21.

Sceleratus, 1, 1, 11. 1, 2, 29. 1, 5, 12. 1 9,
1. 1, 17 8. 1, 26, 13. 1, 30, 6. 2, 16, 2. 2 17,
6. 2, 21, 27. 2, 23, 43 & 69. 1, 2, 25, 15. 3 8, 13.

Ad

INDEX.

Ad scientias addiscendas aptus 1,5,4. 1,20,4. 1,26,15. 1,39,3. 2,13,4. 2,16,1. 2,21,36.

Scortationis tempus, 2,30,5. *scortator*, 1,21,3. 1,29,16. *scortum*, 2,19,7. 2,30,5. *scortationis impeditio*, 2,30,6. (3,7,5).

Secretorum revelator, 1,7,13. 1,34,1.

Seditiosus, 1,11,2. 1,17,13. 2,18,7. 2,19,22.

Segnis, 1,33,15. 1,20,1. 1,29,9. 1,33,2. 1,38,7. 1,39,8. 3,8,8,9 & 10.

Semen copiosum, 1,4,4. 1,5,3. *paucum & vitiosum*, 1,20,7.

Senectus *cita*, 1,2,13. *laboriosa*, 2,21,34 & 25.

Sensatus, 1,1,19 & 21. 1,4,7.

Sensibus *malè affectus*, 1,1,16. *nō valens*, 1,1,1 & 5. *malè utens*, 1,38,4.

Sermo inconsideratè res proponens, 1,3,27.

A serpente morsus, 2,19,35.

Servile ingenium, 1,27,28. 2,31,15.

Servituti obnoxius, 2,26,13. 2,31,20.

Severus, 1,5,17.

Sicarius, 1,24,4. 1,26,13. (12. 2,14,1.

Simplex, 1,2,29. 1,13,2. 1,22,10. 1,29,

Simulator, 1,13,10. 1,17,3. 1,33,14. 2,36,6. 1,38,3. 3,8,13. *Sobri-*

INDEX.

- Sobrius, 2, 15, 4.
 Socordia, 1, 5, 2.
 Sollicitus in rebus suis, 1, 34, 4.
 Somnians horribilia, 2, 16, 8.
 Somniorum interpres, 2, 19, 48.
 Somniculosus, 1, 1, 1. 1, 8, 2. 2, 25, 11.
 Sordidus, 2, 8, 10. 2, 23, 43.
 Sororum numerus, 2, 28.
 Spei bonæ homo, 2, 15, 3.
 Spirituum animalium vigor, 1, 55, 1. 3, 8.
 II, vitalium, 2, 23, 24.
 Spurius, 2, 19, 41.
 Status mutatio, 2, 15, 5. *status rerum cō-*
petens, 2, 19, 25. 2, 15, 5.
 Sterilis, 1, 4, 5. 2, 4, 6. 2, 25, 17.
 Stomachi debilitas, 3, 1, 9. 2, 8, 6. 2, 21,
 18. 2, 23, 54. 2, 25, 6, 4 & 16. *temperata cō-*
stitutio, 2, 25, 2 & 20.
 Stolidus, 1, 1, 1. 1, 2, 9. 1, 33, 2, 3 & 5. 1, 55, 15
 & 40. 1, 7, 13. 1, 17, 11. 1, 21, 1. 1, 22, 10. 1,
 25, 2 & 3. 1, 26, 2. 1, 27, 27.
 Strumas sibi contrahens, 1, 55, 39.
 Stultus, 1, 3, 9 & 17. 1, 55, 5 & 9. 1, 10, 5.
 2, 27, 4. 1, 28, 12. 1, 30, 2. 1, 32, 7. 1, 34, 1. 2,
 8, 3. 2, 21, 15. 3, 53, 1. *Stultiloquus*, 2, 4, 3.
 Stu-

INDEX.

Stupidus & hebes, 1, 1, 6. 1, 3, 5 & 15. 1, 5, 5
 5 & 41. 1, 19, 1. 1, 28, 11. 1, 29, 1. 1, 33, 11.
 2, 1, 6. 2, 9, 9. 2, 14, 9. 2, 36, 1. 3, 4, 1. 3,
 7, 13.

Submersio, 2, 12, 20. 2, 16, 10. 2, 17, 3.
 2, 19, 72. 2, 31, 16.

Subfannator, 1, 5, 17. 1, 17, 3. 1, 29, 3.

Successus felix, 1, 7, 3. 1, 10, 6. 1, 11, 6, 9
 & 15. 2, 26, 1 & 8. *infelix*, 2, 11, 15.

Superbus, 1, 3, 13 & 17. 1, 5, 33 & 41. 1,
 10, 13. 1, 17, 13. 1, 39, 1. 2, 10, 4. 2, 21, 67. 2,
 32, 4. 3, 8, 3, 16 & 17.

Supplantator, 1, 33, 23.

Supplicium extremum, 2, 19, 18 & 24.
 2, 23, 13.

Suspendium, 1, 11, 4 & 5. 2, 12, 13.

Suspiciosus, 1, 1, 11. 1, 7, 13. 1, 25, 12. 1,
 29, 3. 1, 31, 6. 1, 33, 15. 1, 39, 16. 2, 12, 3. 2, 13, 2.

Sufurrator, 1, 37, 2.

T.

Taciturnus, 1, 24, 7.

Tardiloquus, 1, 28, 11.

Tardus, 1, 1, 15. 1, 3, 2. 1, 25, 16. 1, 38, 7. 2,
 25, 11.

Temperamentum *equale*, 1, 17, 9. *malū*,
 1, 27, 0. *biliosum*, 1, 32, 3. Te

Teme
 Tem
in cupidin
 Tergi
 Terra
 Theo
 Thesa
 Tibia
 Timi
 13. 1, 18,
 2. 1, 25,
 3. 1, 33,
 19, 37. 2
 3, 8, 9.
 Titill
 Tortu
 Trans
 Trift
 1, 39, 16
 Tyra
 2, 19, 14.
 Vaga
 1, 7, 14. 1
 Vafri

INDEX.

- Temerarius, 1, 25, 23. 1, 26, 8. 3, 7, 2.
 Temperatus, 2, 19, 49. 2, 23, 10. 2, 26, 10.
in cupiditatibus, 2, 21, 37. *in luxuriâ*, 2, 29, 3.
 Tergiversans ingenium, 1, 27, 7.
 Terræ fructus divites, 1, 9, 9.
 Theologus, 1, 5, 10.
 Thesaurus, 1, 9, 9.
 Tibiarum fractura, 2, 21, 31 & 80.
 Timidus, 1, 1, 17. 1, 2, 2, 9, 10 & 20. 1, 13,
 13. 1, 18, 7. 1, 20, 7. 1, 22, 1, 2 & 5. 1, 23, 3. 1, 24,
 2. 1, 25, 1, 27 & 31. 1, 26, 16. 1, 29, 5 & 13. 1, 30,
 3. 1, 33, 10 & 21. 1, 35, 2 & 5. 1, 39, 5. 2, 1, 3. 2,
 19, 37. 2, 21, 11 & 33. 2, 32, 5. 3, 1, 2. 3, 4, 3.
 3, 8, 9.
 Titillationibus Venereis gaudens, 3, 3, 4.
 Torturæ, 2, 23, 48.
 Transgressor, 2, 8, 2.
 Tristis, 1, 2, 19. 1, 5, 27. 1, 33, 2. 1, 38, 12.
 1, 39, 16.
 Tyrannus, 1, 1, 14. 1, 11, 2 & 15. 2, 8, 7.
 2, 19, 14.

V.

- Vagabundus, 2, 26, 15. 2, 31, 15. *in rebus suis*,
 1, 7, 14. 1, 13, 11. 2, 19, 9. 2, 28, 1.
 Vafrities, 1, 2, 20.

Vale.

INDEX.

- Valetudo, 1, 11, 1. 1, 18, 3. 1, 29, 14. 2, 11, 9. 2, 18, 5. *constans*, 2, 11, 18.
- Vaniloquentia, 1, 3, 3. 1, 5, 13. 1, 19, 3. 1, 28, 6. 2, 25, 6.
- Vanitatis sectator, 1, 3, 17. 1, 19, 3. 1, 28, 6. 2, 25, 6.
- Vecors, 1, 5, 32.
- Venator bonus, 3, 2, 1.
- Veneficus, 1, 21, 3. 1, 22, 15. 2, 17, 10.
- Venenorū propinator, 1, 19, 7. 1, 24, 4.
- Veneri olanculariè inserviens, 1, 2, 14.
- ex Venereis actibus debilitas*, 2, 23, 68. *Venerca lues*, 1, 17, 14. *Venerci pruritus absq̃ effectu*, 2, 28, 5.
- Ventris *constipatio*, 2, 25, 19. *constitutio mala*, 1, 3, 25. *fluxus*, 2, 14, 13.
- Ventriculi orificii dolores, 2, 23, 54.
- Verax, 1, 29, 7. *Veritatis amans*, 1, 14, 3. 1, 38, 1. 2, 23, 12.
- Verbosus, 1, 24, 1. 1, 27, 8.
- Verecundus, 1, 2, 29. 1, 3, 20. 1, 10, 1. 1, 25, 22. 1, 26, 15. 1, 33, 18. 1, 39, 12. 3, 8, 4.
- Verfipellis, 1, 5, 25. 1, 22, 7. 1, 29, 5. 2, 21, 10. 2, 36, 4. 3, 23, 3. 3, 6, 7. 3, 8, 18.
- Vertigo, 2, 11, 12. 2, 21, 20.

Vete-

Vete
Vig
Vilip
Vinc
Vinc
Viru
12, 2. 2,
adulter
duam a
res, 230
Vira
Vire
3. 2, 13
Virg
digna, 2
Virt
virtutu
Visu
Vita
31. 4. 2,
soluta,
vita im
2, 21, 34
18, 1, 13

INDEX.

- Veterator, 1, 3, 8. 3, 7, 12.
 Vigoris naturalis defectus, 2, 23, 69.
 Vilipendens omnia, 2, 21, 2 & 67.
 Vindictæ cupidus, 1, 5, 13. 2, 19, 21.
 Vinosus, 1, 23. 7. 1, 27, 23. 1, 28, 7. 1, 34, 2.
 Vir uxorem ducturus *divitem*, 1, 9, 7. 1,
 12, 2. 2, 19, 51. *meretricem, aut futuram
 adulteram*, 2, 30, 4. *nobilem*, 1, 15, 2. *vi-
 duam aut virginem*, 2, 30, 3. *unam vel plu-
 res*, 2, 30, 2.
 Virago, 2, 7, 9.
 Vires, 1, 22, 9. *imbecilles*, 1, 2, 3. 1, 4, 5. 1, 23,
 3. 2, 1, 3.
 Virgo *integra*, 2, 16, 5. *marito ob pietatē
 digna*, 2, 12, 16.
 Virtuofus, 1, 13, 13. 2, 26, 7. 2, 27, 12. 2, 36, 3.
 virtutum negligentia, 1, 5, 2.
 Visus debilitas, 1, 2, 31.
 Vita *brevis*, 1, 2, 29. 1, 3, 7. 1, 7, 4. 1, 20, 4. 1,
 31, 4. 2, 8, 4. 2, 19, 3, 6, 10 & 16. 2, 21, 5 & 81. *dis-
 soluta*, 1, 1, 13. *honestæ*, 2, 13, 12. *ignobilis*, 1, 5, 2.
vitæ integritas, 3, 7, 7. *vita laboriosa*, 2, 14, 4.
 2, 21, 3, 4. 2, 31, 2. *longa*, 1, 3, 3 & 18. 1, 11, 1. 1,
 18, 1, 1, 31, 2, 1, 18, 4. 2, 19, 1, 29 & 57. 2, 21, 4, 12,
 & 24.

INDEX.

& 24. 2,25,10. 2,31,4 & 26. 3, 8, 17. *extra patriã*, 2,19,61. 2,31,15. *in paupertate fi- niens*, 2,14,4. 2,21,12 & 82. 2,23,4. *quieta*, 1,5,35. 2,19,55. 2,23,32 & 58. 2,26,13. 2, 31,29. *remissa*, 1,5,32. *de vita periculum*, 1,9,8. 1,18,5. 2,19,7 & 40. 2,23,7 & 29. *vi- tæ bonus finis*, 2,19,25. 2,21,51.

Vitiosus, 1,38,8. 2.26,7.

Ulcera, 2,23,6.

Circa umbilicũ frequentes dolo- res, 2,23,44.

Vorax, 1,5,17. 1,17,5. 1,19,3. 1,25,7 & 20. 1,30,2 & 5. 1,33,11. 1,39,2 & 9. 2,8,5. 2,36,1.

Urbanitas, 1,12,2.

Ufurarius, 2,21,75.

Utilitas ex dignitate, 2,19,63.

Vuln9, 2,18,4. 2,21,18 & 62. *lethale*, 2, 19,36 & 38. 2,23,13. *in capite*, 1,11,13. 2,13, 18. *in facie*, 1,11,17. 2,23,9.

Uxor desertrix mariti, 1,30,6. *infide- lis*, 2,21,63. *cui à marito percussiones me- tuenda*, 2,12,15. * *

N

ET T
MINVM

AB H
P. ET I
SIV N
P

& m

STVDI
JOAN
Pr
Om

Apu

77 542

ULB Halle

3

004 765 281



V077

m.c

Inches 1 2 3 4 5 6 7 8
Centimetres 1 2 3 4 5 6 7 8 9 10 11 12 13 14 15 16 17 18 19

Blue

Cyan

Green

Yellow

Red

Magenta

White

3/Color

Black

KODAK Color Control Patches

© The Tiffen Company, 2000

Kodak

LICENSED PRODUCT

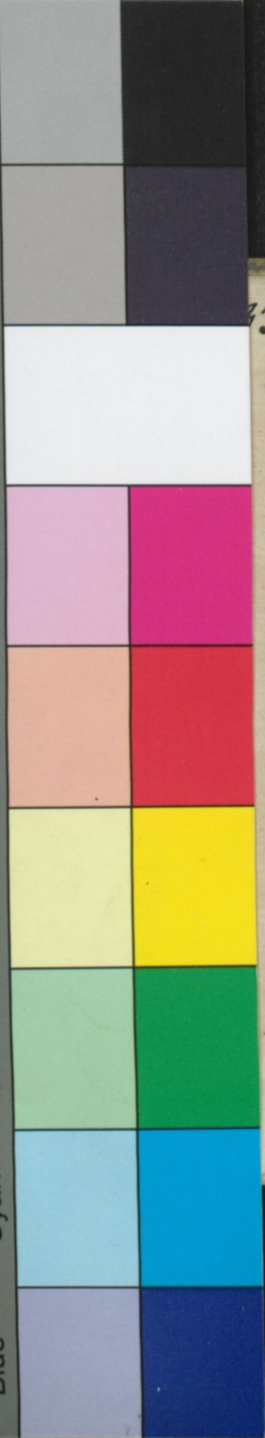

43

